Biblioteca municipală Tîrgu-Mureș

PROLETARI DIN TOATE ȚĂRILE, UNIȚI-VĂ!

# Sportul

ZIAR AL CONSILIULUI NATIONAL PENTRU EDUCAȚIE FIZICĂ ȘI SPORT

ANUL XXVIII — Nr. 6982 | 4 PAGINI 30 BANI | Miercuri 1 martie 1972

**AZI ÎNCEPE, LA PLOIEȘTI**

## A XIII-a EDIȚIE A „TROFEULUI CARPAȚI" LA HANDBAL MASCULIN, UNA DINTRE CELE MAI MARI ÎNTRECERI ALE ANULUI ÎN ACEST SPORT

Momentul de începere al uneia dintre cele mai de răsunet confruntări din lumea handbalului masculin european se apropie cu pași repezi ! Intervalele de timp sînt acum de ordinul orelor, motiv pentru care avem convingerea că preparativele în rîndurile celor 6 formații, care începînd de azi se vor alinia la startul celei de a XIII-a ediții a „TROFEULUI CARPAȚI", sînt încheiate. În același timp, după cum sîntem informați de la Ploiești, orașul gazdă al acestei atît de echilibrate dispute

*Handbaliștii iugoslavi se antrenează la primele ore după sosirea lor la Ploiești. Sub supravegherea antrenorului Vlado Stentzer ei exersează depășirea apărărilor mai retrase. Este aceasta o teamă pentru meciul cu echipa noastră ?*
Foto : S. BAKCSI

**PROGRAMUL DE AZI ESTE URMĂTORUL :**

**ora 17 : ROMÂNIA—ROMÂNIA tineret.**
**ora 18,15 : R. D. GERMANĂ — SUEDIA.**
**ora 19,30 : IUGOSLAVIA — CEHOSLOVACIA.**

Clasamentul se va alcătui în felul următor : prin adițiune de puncte, iar atunci cînd două formații sînt la egalitate de puncte, departajarea se va face după următoarele criterii: a) golaverajul general prin scădere, b) numărul de goluri marcate, c) rezultatul direct dintre aceste două echipe și d) serii de cîte 10 aruncări de la 7 m.

pregătirile organizatorilor s-au încheiat și ele, toate biletele fiind, spre satisfacția lor, epuizate pentru întreaga durată a competiției, adică pînă luni 6 martie, cînd va avea loc ultima etapă.

În toate materialele publicate de noi pînă în prezent, am încercat să prezentăm cititorilor cele cinci reprezentative naționale, ce au toate șanse certe de a cuceri medaliile de aur la Jocurile Olimpice de la München. Dincolo, însă, de valoarea de necontestat a protagoniștelor acestei importante competiții, ceea ce atrage la această ediție a „Trofeului Carpați" și ceea ce mărește în mod sigur interesul pentru ea (un exemplu concludent îl constituie faptul că peste 20 de ziariști de peste hotare vor urmări în sala „Victoria" partidele !) este și faptul că ea programează meciuri tradiționale în lumea handbalului. Spre exemplu, amatorii de handbal din Ploiești vor avea marea ocazie de a asista la reeditarea finalei ultimei ediții a C.M. : **România — R. D. Germană.** Și nu numai atît. Aceste două echipe s-au înfruntat în anul 1970, anul în care a avut loc campionatul mondial, de alte două ori, o dată la Cluj unde au cîștigat, surprinzător, handbaliștii din R.D.G. dar peste

**Călin ANTONESCU**

*(Continuare în pag. a 4-a)*

### BOXERII D. CONDURAT ȘI S. CUȚOV LA SOFIA

Aseară au plecat la Sofia boxerii Dinu Condurat și Simion Cuțov, care au fost invitați să participe la un turneu internațional ce va începe la mijlocul acestei săptămîni. Pugiliștii sînt însoțiți de antrenorul federal Ion Popa.

**Conferința de presă de la F.R. Fotbal**

## ÎN PROIECT, ÎNTÎLNIRI ALE NAȚIONALEI CU ECHIPELE REPREZENTATIVE ALE U.R.S.S., UNGARIEI ȘI BULGARIEI

● Alte meciuri ale formațiilor de tineret și olimpică ● Numeroase turnee internaționale ale unor echipe de club ● Adoptarea în formă definitivă a hotăririi privind îmbunătățirea activității antrenorilor ● Alte măsuri legate de reluarea activității oficiale

Aseară a avut loc la sediul Federației Române de Fotbal o importantă conferință de presă, condusă de tov. vicepreședinte ION BALAȘ.

Cu acest prilej s-au făcut comunicări în legătură cu o serie de întîlniri și turnee internaționale ale echipelor noastre proiectate, pentru acest an și pentru anii viitori.

Astfel, **echipa națională va întîlni în primăvara anului 1974 reprezentativa Ungariei, într-un meci amical, la Budapesta, returul acestui meci urmînd să se dispute la București în 1975.** Tot în legătură cu relațiile fotbalistice româno-ungare s-a perfectat pentru ziua de 6 mai 1972 un meci la Budapesta între selecționata olimpică a Ungariei și selecționata universitară a țării noastre.

Se vor intensifica și legăturile cu fotbalul bulgar. În acest sens **a fost perfectat meciul Bulgaria A — România A (12 septembrie 1973, la Sofia),** în aceeași zi urmînd să se întîlnească la București echipele de tineret. Pentru acest an s-a prevăzut : la București (10 mai) meciul dintre selecționata noastră olimpică și Bulgaria B ; în luna august, două echipe de Divizia A din Bulgaria vor întreprinde turnee în România ; în ziua de 20 august o echipă românească de Divizia A va întîlni naționala bulgară la Sofia ; în perioada 1—20 februarie 1973, două echipe de club din țara noastră vor întreprinde turnee de pregătire în Bulgaria.

**Vor cunoaște o deosebită amploare și relațiile fotbalistice cu U.R.S.S. Pentru prima jumătate a lui aprilie 1973 a fost perfectat meciul România — U.R.S.S., la București, returul acestei partide urmînd să se desfășoare în aceeași perioadă a lui 1974 la Moscova.** În aceleași zile, pe terenul echipei A care se deplasează, se vor desfășura partide ale selecționatelor naționale de tineret. Tot în anul viitor echipa de juniori U.E.F.A. a țării noastre va participa la tradiționalul turneu de juniori de la Ashabad. Într-un viitor foarte apropiat vor avea loc vizite reciproce ale unor echipe de club. Astfel, o formație divizionară A bucureșteană va participa între 11 și 17 iunie a.c. la un turneu în Uniunea Sovietică, cu prilejul jubileului de 75 de ani al federației de specialitate. Iar între 13 august și 1 septembrie o echipă fruntașă a fotbalului sovietic va întreprinde un turneu în țara noastră.

La cel de-al doilea punct al ordinei de zi, antrenorul Angelo Niculescu a prezentat **o informare în legătură cu stadiul pregătirilor echipei naționale în vederea** apropiatelor întîlniri cu Franța și Ungaria.

S-a anunțat **adoptarea de către Biroul federal a hotăririi privitoare la îmbunătățirea activității antrenorilor echipelor divizionare și ai centrelor de copii și juniori,** cu o serie de îmbunătățiri față de textul propus în ședința din ianuarie a Comitetului federal.

În încheiere, F.R.F. a prezentat în amănunt **amplul plan de măsuri întreprinse, încă din decembrie 1971, pentru pregătirea noului sezon.** Vom reveni asupra acestei probleme, deocamdată menționînd doar cîteva acțiuni imediate. Astfel, joi 2 martie se va ține **o ședință cu observatorii federali,** cu Comisia de competiții și disciplină și Comisia specială pentru Divizia C. Luni 6 martie va avea loc **o ședință de lucru cu antrenorii divizionari A,** prilej cu care se va face o analiză a perioadei pregătitoare și se vor da indicații pentru noul sezon competițional, iar marți 7 martie se va organiza **o ședință cu Colegiul divizionar A.**

## ATLEȚII, CU OCHII LA GRENOBLE, CU GÎNDUL LA MÜNCHEN...

Palatul de iarnă din orașul care a găzduit acum patru ani Olimpiada albă își va acoperi la mijlocul acestei luni oglinda de gheață cu tartanul pistei de atletism. Iarna va fi alungată — la propriu și la figurat — pentru că „europenele" de sală de la Grenoble se vor ține, în acest an olimpic, cu gîndul la fierbintele august al J.O. de la München.

**„Tot ce prevede programul competițional al sezonului actual și al celui în aer liber, care urmează, se subordonează obiectivului major al acestui an : participarea cu succes la Olimpiadă"** — ne-a precizat din capul locului **Victor Firea,** secretarul general al federației de resort, răspunzînd întrebării noastre privind prezența atleților români la campionatele europene de sală de la Grenoble. Și din răspunsurile primite de la ceilalți interlocutori, sportivi și antrenori, a rezultat că această aserțiune ar putea figura ca motto la prezenta anchetă. Cu alte cuvinte, atleții noștri fruntași sînt acum cu ochii la Grenoble, dar cu gîndul la... München.

★

Antrenorul federal **Gheorghe Zimbreșteanu** subscrie integral opiniei exprimate de secretarul general al F.R.A., plasînd apropiata ediție a „europenelor" de sală în rîndul verificărilor tranzitorii, necesare și obligatorii. **„De cîțiva ani ne zbatem pentru a orienta metodica antrenamentului pe baze moderne, ceea ce înseamnă, în esență, atașarea simultană a tuturor factorilor antrenamentului. În această idee sezonul de sală se încadrează perfect etapei actuale din perioada mai amplă a pregătirii Olimpiadei. Iată de ce majoritatea atleților noștri din lotul olimpic și-au prevăzut în planurile lor participarea la întrecerile de sală, chiar dacă înainte de a intra la „23 August" (1 februarie), a trebuit să improvizăm. N-am pledat, însă, pentru necesitatea unei temeinice pregătiri fizice generale ? Participarea la Grenoble nu constituie un scop în sine și nici obiectivele de azi ale performanței nu sînt la nivelul celor urmărite pentru perioada de vîrf, a Olimpiadei. Campionatele europene de sală nu pot fi, însă, tratate ca o bagatelă, ele lasă urme în pregătire. De aceea susțin ideea să concureze acolo numai cei cu șanse de afirmare, care ne pot reprezenta, acum, ca atare. Unor sportivi cunoscuți în arena internațională, cum sînt majoritatea atleților noștri ce vor participa la Grenoble, nu le este indiferentă cartea de vizită.**

**Avînd în vedere că acest sezon de sală a fost mai sărac în confruntări ca alte dăți (tot grija confruntării de la München...) cred**

**Paul SLĂVESCU**

*(Continuare în pag. a 3-a)*

Valentin Jurcă *și-a susținut cu brio candidatura pentru campionatele europene de sală de la Grenoble, și cu prilejul confruntării internaționale din „Cupa de cristal"*
Foto : N. DRAGOȘ

## BIATLONIȘTII AU ADUS UN SUFLU NOU ÎN MICA LUME A FONDIȘTILOR SCHIULUI

Știm de mulți ani că schiul nostru de fond a rămas o disciplină săracă. Din indiferență, din lipsă de materiale, din slaba răspîndire în mase, el a ajuns să fie doar în grija cîtorva cluburi de performanță. Și aceste cîteva — cînd este vorba de seniori — sînt de fapt numai două : A. S. Armata și Dinamo, ambele din Brașov. În aceste condiții, nu-i de mirare că la un campionat național se adună la start doar 20—30 de concurenți și că valoarea fondului nostru pe plan internațional se află la un nivel care reduce la minimum calendarul. Nu vom căuta să analizăm, acum, motivele care au dus la această situație inadmisibilă pentru o disciplină sportivă cu caracter aplicativ și cu mare priză la tineret, dar nu putem să nu subliniem că proba de 15 km a adus la start doar 32 de schiori, dintre care 6 juniori. Dacă din numărul seniorilor (26) mai scădem pe biatloniști (10), avem situația exactă a schiului nostru de fond : 16 sportivi de performanță, dintre care 10 aparțin celor două cluburi brașovene amintite, trei Institutului de Educație Fizică din București și cîte unul Universității Cluj, Institutului pedagogic Oradea și asociației Energia Petroșani. Cu o asemenea bază, nu-i de mirare că, de mulți ani batem pasul pe loc ; că și puținele talente ale generației care se apropie de retragere (cum este Dinu Petre care a cucerit mulți ani titlurile de campion) nu au reușit să-și valorifice pe deplin posibilitățile și să se afirme pe plan internațional. O bună parte din vină aparține însă și antrenorilor (fondiștilor) închistați în empirism, rămași ani de zile la metode învechite, la volum și intensitate de muncă departe de cerințele performanțelor de valoare internațională de astăzi. Dacă recent încheiatele campionate naționale de fond ne-au reamintit toate acestea, ele ne-au dat și prilejul unor constatări îmbucurătoare care, adăugate faptului cunoscut că numărul juniorilor a sporit mult în ultimii ani și că valoarea lor este promițătoare, fac totuși ca schiul de fond să aibă perspective mai bune. **Constatările îmbucurătoare privesc în special noua atitudine față de pregătire, întronată în lotul național de biatlon,** gama lărgită și mai bine aleasă a mijloacelor folosite, care au dus la un simțitor progres al tinerilor antrenați în acest lot. Fără îndoială, către biatlon s-au îndreptat în ultimii ani — cu mici excepții — cei mai buni fondiști, dar triumful „noului val", al tinerilor care de-abia au pășit în rîndurile seniorilor nu ar fi fost posibil dacă ei ar fi rămas la metodele de pregătire mai comode și învechite ale fondiștilor clasici. Cine a văzut în cursă pe dublul campion, **Gh. Voicu,** pe **Gh. Gîrniță** (împiedicați doar de cerințe să lupte direct pentru titluri cu colegul de generație și prietenul său Voicu) și pe **V. Papuc** și-au putut da seama de marele salt pe care l-au făcut — ca fon-

**Gh. EPURAN**

*(Continuare în pag. a 3-a, la rubrică)*

CU BLOC-NOTESUL

## PRIN SĂLILE DE SPORT DIN IAȘI

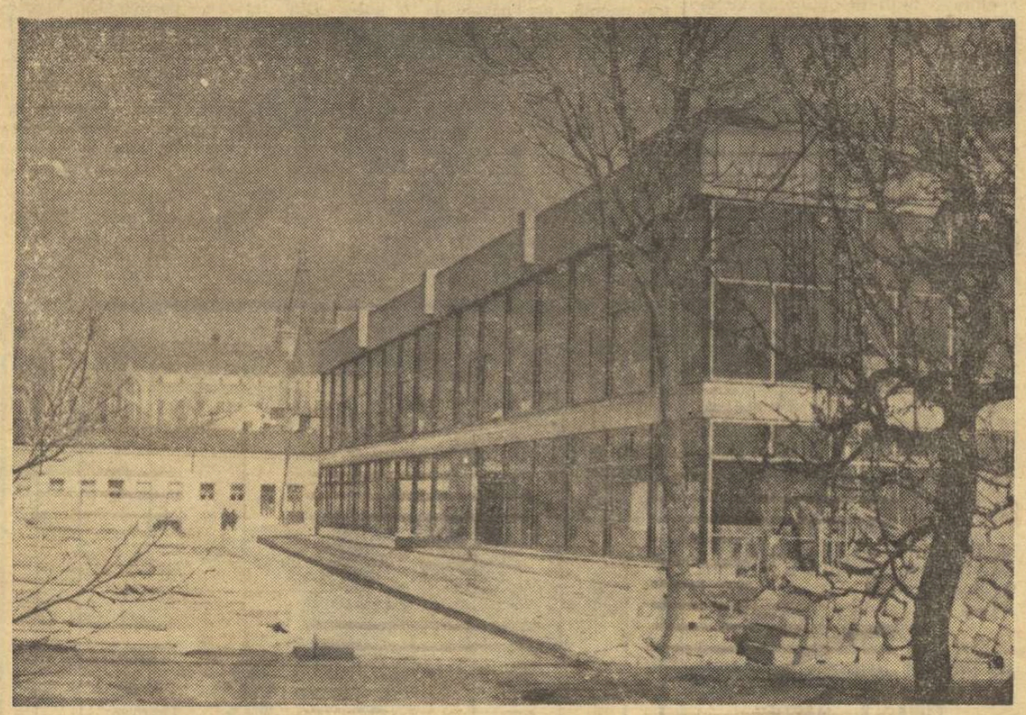

*O nouă construcție sportivă în Iași : Palatul sporturilor*

La Iași, sălile de sport satisfac cu greu cerințele mereu mai mari ale tineretului. În speranța că apetitul tineretului pentru activitatea sportivă nu este pasager, forurile în drept au și venit în întîmpinarea cerințelor, construind un adevărat palat al sporturilor, a cărui inaugurare va avea loc, poate și ca un simbol, în luna lui Mărțișor.

Noul lăcaș al sportului va prelua, desigur, o bună parte din bogata activitate hibernală a bătrînului și totuși mereu tînărului oraș moldovean. Sălile vechi, ceva mai descongestionate, vor continua, la rîndu-le, să pulseze de viață, iar pentru ca ritmul acestora să se mențină alert, ar fi de dorit ca încă de pe acum să se ia unele măsuri organizatorice. Aceasta a reieșit ca o necesitate de strictă urgență în urma raidului pe care l-am întreprins la cîteva din sălile de sport ale orașului.

### O SALĂ DE SPORT... FARMACIE

Iată prima impresie pe care am avut-o pășind pragul sălii de sport din Dealul Copoului, aparținînd Institutului agronomic. În fapt, este vorba de două săli, gemene, amplasate pe o coastă de deal, într-un decor fermecător. O sală este dedicată jocurilor, cealaltă gimnasticii, tenisului de masă, boxului, judoului etc. Vestiarele, grupurile sanitare, în sfîrșit, toate anexele, ca să nu mai vorbim de sălile propriu-zise, sclipesc de curățenie.

Intrăm în sala de gimnastică. La ora vizitei noastre, afluență slabă. Doar două perechi de tineri joacă tenis de masă. Ne adresăm unui băiat zvelt, cu o privire blîndă, de moldovean. Se recomandă : Virgil Ionescu, student anul IV, Facultatea de agronomie.

— Veniți des pe aici ?

— Am vrea, dar nu totdeauna se și poate. Acum sîntem în examene și mai avem ceva spațiu. În perioada cursurilor, totul este ocupat. De dimineață, de la ora 7, și pînă seara către miezul nopții. Cînd găsim o „fereastră", fie și de 20—30 de minute, nimeni nu se opune — bineînțeles dacă ne punem tenișii — să intrăm în sală pentru un volei, un tenis de masă. Dar aceasta se întîmplă rar. Noi, cei din anul IV nu mai avem ore de sport și nici nu este posibil ca absolut toată lumea să fie încadrată în vreo secție de performanță a clubului. Mișcare vrem să facem

**G. ȘTEFANESCU**

*(Continuare în pag. a 3-a)*

ASEARĂ, LA HOCHEI

## ROMÂNIA-AUSTRIA 4-2

Aflată în drum spre Miercurea Ciuc, unde va participa de vineri la turneul grupei C a Campionatului mondial, reprezentativa Austriei a susținut, aseară, pe patinoarul artificial „23 August" din Capitală, un joc amical cu selecționata României.

Testul a fost util pentru ambele formații. Echipa noastră s-a dovedit superioară din toate punctele de vedere (fizic, tehnic, tactic) și a cîștigat cu scorul de 4—2 (3—1, 0—0, 1—1).

Și dacă rezultatul ne mulțumește, evoluția în ansamblu a naționalei trebuie să suporte, totuși, destule critici. Cu excepția primei reprize, în care hocheiștii români au jucat într-adevăr la adevărata lor valoare, ei s-au comportat contradictoriu, combinațiile și pasele lor au funcționat defectuos, iar perioade lungi de dominare teritorială au rămas nefructificate.

**Au marcat :** Ioniță, Ștefanov, G. Szabo, Florescu, respectiv Puschnig și Mörtl.

Astăzi, de la ora 18,30, are loc partida Austria — I.P.G.G.

**V. CH.**

**REPREZENTATIVA ITALIEI ÎNVINSĂ DE AVÎNTUL MIERCUREA CIUC !**

Abia sosiți la Miercurea Ciuc, hocheiștii italieni au și susținut un meci de verificare în compania formației locale, Avîntul. Au cîștigat gazdele cu 2—0 (1—0, 1—0, 0—0) prin punctele marcate de **Vacar** și **Jere.** Revanșa are loc astă seară.

*În discuție — activitatea școlilor sportive*

## ȘEDINȚA ORGANIZATĂ DE MINISTERUL EDUCAȚIEI ȘI ÎNVĂȚĂMÎNTULUI

Marți dimineața a avut loc, la Casa Universitarilor din Capitală, ședința de lucru cu directorii școlilor sportive și responsabilii secțiilor sportive școlare din întreaga țară. La ședință au fost prezenți tovarășii **Virgil Cazacu,** prim adjunct al ministrului educației și învățămîntului, conf. univ. **Marin Birjega,** vicepreședinte al Consiliului Național pentru Educație Fizică și Sport, prof. univ. dr. **Leon Teodorescu,** vicepreședinte al Consiliului Național pentru Educație Fizică și Sport, rectorul Institutului de Educație Fizică și Sport. Au fost, de asemenea, de față, reprezentanți ai C.C. al U.T.C., președinți ai unor consilii județene pentru educație fizică și sport, inspectori, metodiști de educație fizică în cadrul unor inspectorate școlare județene și municipale.

În cadrul ședinței, conf. univ. **Alexandru Forțu,** directorul Direcției de educație fizică și sport din Ministerul Educației și Învățămîntului, a prezentat o informare privind activitatea desfășurată de școlile sportive, realizările obținute de aceste unități școlare destinate să se ocupe de dezvoltarea sportului de performanță în rîndul tineretului studios, neajunsurile care s-au semnalat.

Pe marginea informării au fost purtate discuții în cadrul cărora au luat cuvîntul, printre alții, **C. Săvinescu** (Piatra Neamț), **Gh. Buiuc** (Brașov), **M. Pivariu** (Cluj), **D. Blayer** (Timișoara), **Tr. Todoran** (Sibiu), **I. Smidu** (Ploiești), **Eugenia Țicaliuc, C. Popescu** și **Tudor Vasile** din București, **Camelia Ionescu** (Buzău). Au luat de asemenea cuvîntul tovarășii **Leon Teodorescu** și **Marin Birjega,** vicepreședinți ai C.N.E.F.S.

Concluziile ședinței au fost prezentate de tovarășul **Virgil Cazacu,** prim adjunct al ministrului educației și învățămîntului.

## SPORTUL, PE AGENDA UNEI CONSFĂTUIRI DE LUCRU LA COMITETUL JUDEȚEAN DE PARTID CONSTANȚA

De curînd, la Constanța a avut loc, la Comitetul județean de partid, o întîlnire de lucru cu cadre de conducere din Consiliul județean pentru educație fizică și sport, conducători ai organizațiilor de masă și obștești, ai Inspectoratului școlar județean, directori și ingineri șefi din întreprinderi, secretari ai organizațiilor de partid, președinți ai comitetelor sindicatelor, conducători de cluburi și asociații sportive, directori de școli și licee, specialiști în activitatea de educație fizică și sport.

A luat parte tovarășul **Vasile Vilcu,** prim secretar al Comitetului județean Constanța al P.C.R.

În cadrul întîlnirii de lucru au fost dezbătute pe larg măsurile ce se impun pentru dezvoltarea în proporție de masă a rugby-ului în rîndurile tineretului, pe plan local. Cu această ocazie s-a discutat și despre activitatea sportivă de pe litoral, calendarul întîlnirilor ce vor avea loc în această vară aci, precum și dezvoltarea sportului și a bazei sale materiale. Totodată, s-au făcut aprecieri asupra activității sportive de masă și de performanță din municipiul și județul Constanța, în scopul asigurării creșterii calitative a acesteia.

**L. BRUCKNER** — coresp.

*Un atac al hocheiștilor noștri la poarta reprezentativei austriece.*

*Pledoarie pentru mișcare*

# PER PEDES APOSTOLORUM...

*Un recent congres internațional al ecologilor și al altor oameni de știință semnala cu îngrijorare pericolul creșterii masive a poluărilor, mai ales în marile metropole, și lansa un S.O.S. care vroia, parcă, să spună:*

*„Salvați Terra, salvați-l pe Homo Sapiens, pînă nu este prea tîrziu !..."*

*Și este adevărat că impetuoasa revoluție tehnico-științifică, specifică epocii noastre, precum și masiva dezvoltare a industriei, mai ales în țările cu o mare densitate a populației, a accentuat infestarea mediului înconjurător, amenințînd sănătatea locuitorilor din aglomerările urbane.*

*Dar mai există o altă poluare, despre care s-a scris și s-a vorbit destul de puțin, deși ea nu este mai puțin nocivă: aceea a imobilității, a sedentarismului. Extinderea proceselor de automatizare și mecanizare a producției, înmulțirea mijloacelor de transport, cinematograful, radioul telefonul, liftul, televizorul și alte descoperiri îndreptate spre binele omului, poartă în ele și reversul medaliei. Reducînd zi de zi, aria efortului fizic și a mișcării, ele determină efecte cu totul negative asupra dezvoltării tinerei generații și a sănătății vîrstnicilor, deopotrivă. Aceasta este, de altfel, una din cauzele pentru care, în statisticile O.M.S., bolile cardio-vasculare, cauzate de obezitate și de sedentarism, ocupă un autoritar și trist loc întîi.*

*Departe de noi ideea de a pune în discuție valoarea marilor descoperiri, care catapultează societatea contemporană pe culmile civilizației, îmbogățind viața materială și spirituală a ființei umane.*

*Dar, de aci și pînă la tastatarea unui reflex de imobilitate ca o deprindere de viață, este cale lungă. Vezi, de pildă, tineri zdraveni, dispuși să aștepte liftul minute în șir, pentru a coborî... două etaje, sau oameni în toată puterea care se înghesuie în autobuz ca să meargă... o stație. Nu este cu nimic paradoxală afirmația că ar fi recomandabil chiar și pentru bătrîni, nu să coboare, ci să urce cîteva etaje pe zi. Mai ales că medicina modernă recomandă exercițiul fizic în tratamentul infarctului cardiac.*

*Echilibrul biologic al ființei umane se realizează, printre altele și prin dinamică, prin mișcare sistematică, zilnică, singurul mijloc sănătos, natural și eficient de compensare a vieții statice, sedentare, care, după cum se știe, accelerează fenomenele și procesele degenerative.*

*Recunoscînd aceste adevăruri elementare, proclamate și difuzate cu insistență de oameni de știință dintre cei mai autorizați, apar de-a dreptul bizare, dacă nu absurde, unele atitudini pe care le întîlnești zilnic la mai tot pasul.*

*Sănătatea publică nu ar avea decît de cîștigat dacă, ieșindu-se din rutină și comoditate (noțiuni care deseori se confundă), ne-am propune să reținem măcar următoarele reflecții care aparțin unui foarte bun amic:*

• Nu luați dimineața autobuzul, pentru 2—3 stații. Riscați să vă rupeți nasturii, să vă enervați și să vă stricați ziua. Mai bine sculați-vă cu 15 minute mai devreme și mergeți pe jos. O plimbare cotidiană de 3 000 de metri ferește organismul de pericolul creșterii colesterolului;

• Nu urcați cu liftul decît de la etajul III în sus. Veți face nu numai economie de energie electrică, dar — mai ales — vă veți menaja sănătatea;

• Nu vă grăbiți, după terminarea lucrului, să ocupați cel mai comod fotoliu în fața televizorului. O jumătate de oră de mers pe jos seara, vă va liniști și vă va da un somn profund, odihnitor.

*Și amicul mi-a mai înșirat și altele, pe care desigur fiecare dintre noi le știm, le acceptăm, dar... nu le aplicăm. Deși, aceste lucruri nu au voie să fie uitate, ele fiu, totuși, de concepțiile și deprinderile pe care cultura noastră le promovează în masă. PE CÎND, OARE, UN CONGRES MONDIAL ÎMPOTRIVA SEDENTARISMULUI?*

ION BALAȘ

*P. S.: O veste de ultimă oră:* La Stockholm, va avea loc un congres mondial în problemele poluării. Se vorbește, cu insistență chiar, de un apel adresat oamenilor pentru ca în orașele aglomerate să se interzică folosirea automobilelor, transportul făcîndu-se pe biciclete, ca în marile orașe din China și Olanda. Salutăm propunerea cu căldură. Viitorul strălucit care se preconizează bătrînului dar mereu tînărului biciclu, nu poate fi decît în favoarea viitorului urmașilor noștri! **(I.B.).**

# 1971 — AN FRUCTUOS PENTRU C.S. ȘCOLAR BUCUREȘTI

În urmă cu cîteva zile, am fost invitați să participăm la plenara Clubului sportiv școlar București, în cadrul căreia s-a făcut analiza activității desfășurate în anul 1971.

La capătul celor trei ore de dezbateri, a reieșit clar că la C.S. Școlar, activitatea sportivă este armonios împletită cu cea educativă, elevul sportiv reprezentînd nu numai viitorul performer, ci și viitorul OM, care trebuie îndrumat și ajutat cu atenție în dificila perioadă a creșterii sale.

★

Din succinta dare de seamă prezentată de președintele clubului, tov. Ion Bolea, s-a văzut că anul trecut a constituit pentru CSS un an fructuos, de progres. Merite deosebite în obținerea acestor rezultate au avut sportivii **Ion Alexandru, Marin Voicu, Dorina Bursuc** și **Sofia Mitrică** (atletism), înotătorul **Gheorghe Lupu,** săritoarea de la trambulină **Ecaterina Dumitriu,** precum și echipajele feminine de canotaj. La aceștia se adaugă talerista **R. Vezeanu** și atletul **Cornel Anton,** care au cucerit titluri de campioni balcanici.

Trecînd la situația generală a secțiilor a fost evidențiată activitatea celor de **natație** (antrenor Gh. Dimeca), **atletism** (Gh. Fodoreanu, Ion Grumeza și Eugen Răducănescu), **sărituri în apă** (P. Decusseară și G. Fischer), **handbal** (Gh. Predescu), **polo** (P. Niculescu), **rugby** (C. Munteanu) și **talere** (A. Mișca).

În fine, au fost criticați pentru lipsă de interes în muncă, indisciplină, nerealizare a obiectivelor propuse și a sarcinilor primite, antrenorii **Șt. Ionescu, V. Vilcu, N. Vizitiu** și **E. Crastel.**

A fost abordat apoi, pe larg, procesul de selecție, singurul capitol la care nu s-au îndeplinit integral (calitativ și cantitativ) indicii prevăzuți. Pentru a fi evitată o situație similară și anul acesta, s-a hotărît, la propunerea conducerii clubului, ca în 1972 principalul obiectiv al antrenorilor să fie tocmai selecția, urmînd ca o adevărată campanie să fie făcută în rîndul elevilor iubitori de sport din școlile Capitalei.

**O discuție interesantă** a avut loc pe tema realizării concepției unitare de pregătire a sportivilor, în multe secții întîlnindu-se idei diferite, uneori chiar contrarii, lucru care a dus la un mare decalaj între rezultate.

Redăm „telegrafic" cîteva probleme interesante dezbătute de antrenorii participanți la plenară:

• **Climat de muncă în spiritul unei înalte exigențe** (Gh. Topoloveanu).

• **Studiul individual — o problemă de importanță majoră pentru o temeinică pregătire a antrenorului** (I. Bolea).

• **O cît mai strînsă legătură între antrenor, școală și părinți** (I. Harmaghi).

• **Nu avem nevoie de sportivi cu carențe în educație!** (Gh. Predescu).

• **O cît mai mare colaborare între antrenor și medic** (dr. E. Marinescu).

• **Lucrările Centrului de cercetări științifice „23 August" să fie publicate sau puse la dispoziția antrenorilor** (A. Mișca).

• **Întîlnirile internaționale — factor stimulator pentru tinerii sportivi** (P. Niculescu).

• **Sala „Tineretului" nu oferă condiții bune de pregătire pentru** secția de gimnastică (I. Petru).

Horia ALEXANDRESCU

| 1971 | PLANIFICAT | REALIZAT |
|---|---|---|
| Recorduri republicane | 5 | 31 (9) |
| Titluri republicane | 31 | 34 (35) |
| Sportivi în loturi | 58 | 77 (68) |
| Sportivi legitimați | 776 | 826 (856) |
| Sportivi clasificați (cat. I) | 22 | 29 (34) |
| categ. maeștri | 7 | 6 (8) |

*) În paranteză sînt trecute cifrele planificate pentru anul 1972.

*Epistolele săptămînii*

# BEBE, „FENTELE" TALE DUC SPRE... TRIBUNAL!

Să vezi și să nu crezi! Am primit mai ieri o scrisoare în care ni se relata o atitudine de dispreț uit. Una dintre acelea pe care le citești de cîte două ori crezînd că poate n-ai înțeles bine.

Iată și despre ce este vorba. Un arhitect, pe nume **Sorin Sechter** din București, aflat pe un șantier, s-a întîlnit cu un angajat al I.C.M.2 pe nume... Dar mai bine să vă reproducem începutul scrisorii pe care ne-a expediat-o arhitectul: **„...Doresc să vă relatez un caz, exemplu negativ, privind etica unui sportiv, membru al unei echipe din elita voleiului românesc — Rapid. Bebe Giju, căci despre el este vorba, mi-a solicitat, ca fiind la mare nevoie, suma de 600 lei pe timp de o săptămînă. I-am dat — era în ultima lună a anului trecut — și... nu i-am mai văzut".** Ce s-a întîmplat în continuare? După vreo 3 luni de așteptare, creditorul văzînd că Bebe nu mai apare cu suma datorată, s-a dus în sala Giulești unde începuseră meciurile din cadrul **„Cupei 16 Februarie".** Acolo, bineînțeles, a început să întrebe de jucătorul Giju. Interesîndu-se la oamenii din administrația stadionului de el, a primit un răspuns plastic care reflectă, de fapt, conduita morală a celui căutat.

**— Bebe Giju? A zburat! A făcut un vagon de datorii și a fugit la Cluj. Mai are și alte „isprăvi" la activ.**

**„Vă relatez aceste fapte** — ne scrie în continuare cititorul nostru — **nu pentru că suma de bani respectivă reprezintă ceva însurmontabil pentru mine, ci pentru faptul că acest sportiv are numai 20 de ani. Dacă va continua pe această linie poate ajunge un rebut al societății.**

**Oare conducerea secției, antrenorii, știu pe ce drum a apucat Giju? S-au mai văzut cazuri cînd dezinteresul unor conducători a dus la dezintegrarea morală și fizică a unor jucători. Chiar la Rapid — altă secție, însă. Îmi pare rău că am fost nevoit să scriu aceste rînduri. Sînt un susținător moral, un „fan" al clubului Rapid, al reprezentanților săi. Am gîndit însă că scrisoarea mea poate servi unui scop educativ, ba chiar la formarea unui om".**

Aveți dreptate, tovarășe Sechter! Ar fi foarte bine dacă mulți dintre cititorii noștri n-ar trece nepăsători peste asemenea aspecte negative întîlnite în comportarea unor sportivi. Am pune astfel umărul, împreună, la formarea unor sportivi care mai au nevoie de educație.

Modesto FERRARINI

*PE MARGINEA PLENAREI C.J.E.F.S. SUCEAVA*

# OARE, INIȚIATIVA E UNICA SOLUȚIE?

**„...În anul 1971, atenția Biroului Consiliului județean pentru educație fizică și sport,** — se spune în informarea prezentată de tov. președinte Eugen Căbulcă — **a fost orientată spre dezvoltarea activității sportive de masă în rîndul oamenilor muncii din întreprinderi, instituții, în rîndul elevilor și studenților, spre întărirea continuă a bazei materiale. Pe linia activității sportive de performanță eforturile noastre au fost îndreptate spre dezvoltarea unor ramuri de sport cu tradiții și cu condiții optime de practicare în județul nostru (atletism, box, hochei, rugby, lupte, schi și fotbal)...".**

N-au fost ocolite nici minusurile și, în sfîrșit, ascultăm opiniile celor înscriși la cuvînt (din care spicuim cîte ceva)...

**Constantin Filipovici** (președintele C.O.E.F.S. Gura Humorului): „...Nu se face gimnastică de înviorare în internate, din vina profesorilor, iar pe linie de învățămînt nu se iau măsuri împotriva acestora... Centrul de schi a rămas fără cadre și a... înghețat...".

**Gheorghe Bratu** (profesorul de la Școala generală nr. 4 din Cîmpulung, care, împreună cu elevii și maiștrii, a confecționat zeci de perechi de schiuri, în timpul programului de ateliere, reușind să-și desfășoare orele de educație fizică pe schiuri): „...Ne-am amenajat și un patinoar de hochei, fiecare clasă își are echipa sa, ajungînd ca și fetele să se familiarizeze cu crosa și pucul...".

**Nicolae Sturza** (președintele comisiei județene de hochei): „...Ne place să facem planuri, dar cînd e vorba să le realizăm, uităm de ele. Noroc de oameni ca profesorul de științe naturale Veniamin Guga, care-i microbist de hochei. Dar el e singur la Vatra Dornei, nu are... frați gemeni!..."

**Mircea Colibaba** (președintele C.O.E.F.S. Rădăuți): „...Rugbyul a fost introdus în toate școlile din județul Suceava! La festivalul sporturilor de iarnă din Rădăuți am avut o singură absență: reprezentantul inspectoratului școlar, care participa la o ședință pedagogică. Nu-i de mirare: profesorul de istorie Eugen Plești, inspectorul general școlar a fost rugbyst, nicidecum schior sau hocheist...".

**Mihai Sprînceană** (șeful catedrei de educație fizică a Institutului pedagogic din Suceava, „descoperitorul" și antrenorul aruncătoarei de greutate Valentina Cioltan, sulițașului Constantin Grigoraș și maratonistului Aurel Scolobiuc): „...Lecția de educație fizică în școli, încă nu se bucură peste tot de atenția cuvenită. De regulă, în școli, pentru notarea elevilor se folosește alergarea în grup de 3, unul după altul. Unde-i logica? Programa este o dogmă? Unde-i creația? Profesorii de educație fizică trebuie să fie creatori de exerciții!... După opinia mea, județul Suceava nu are tradiție nici în atletism, nici în lupte, deși, la prima vedere, succesele sportivilor noștri în aceste discipline ar infirma aceasta. Avem în realitate, sport de performanță de seră, cu cîteva elemente... Baza materială este, pe alocuri, necorespunzătoare. Campionul național de sulițăGrigoraș are nevoie de un simplu panou de lemn, pentru antrenamente, are nevoie de o halteră...".

**Gheorghe Voinescu** (președintele Consiliului județean al sindicatelor): „...Unii participanți la discuții s-au plîns de lipsa de fonduri. Din informațiile pe care le dețin, la Gura Humorului, la Iteani, la Fălticeni au fost cheltuite importante sume de bani pentru lucrări care puteau fi efectuate foarte bine prin muncă patriotică... În privința materialelor și echipamentelor de sport, acestea există în valoare de sute de mii de lei, dar stau nefolosite, pe ele punînd mîna doar tovarășii care, periodic, fac inventarul...".

Ne așteptam să ia cuvîntul și profesorul Petru Storoj, de la Liceul nr. 2 din Rădăuți, să-și împărtășească din experiența sa (prin muncă patriotică în care i-a angrenat pe toți elevii liceului și cu sprijinul părinților, a realizat o bază sportivă complexă, excelent utilată; în orele de atelier, elevii efectuează lucrări și pentru... beneficiari, deci, fonduri; patinoarul — iluminat și cu stație de amplificare — este pus și la dispoziția publicului, deci, alte fonduri). Se pare însă, că rădăuțeanul a adoptat o atitudine atît de rezervată la plenară pentru a da de înțeles (celor care s-au plîns sau au criticat) că inițiativa nu este unica soluție. Și, într-adevăr, dacă la asta s-a gîndit, a avut dreptate. Cine poate afirma că pentru efectuarea cu regularitate a programului de gimnastică de înviorare în internate este nevoie de oameni de inițiativă? Cine poate afirma că pentru desfășurarea unei activități elementare de educație fizică și sport este nevoie de oameni de inițiativă? Cine poate afirma că pentru angrenarea unei clase de elevi într-o activitate de muncă patriotică pentru amenajarea unei baze sportive este nevoie numai de oameni de inițiativă? Cine poate afirma că pentru folosirea materialelor și echipamentelor de sport este nevoie de oameni de inițiativă? Cine poate afirma că o activitate de schi (specifică zonei sucevene) se poate desfășura permanent numai dacă ai oameni de inițiativă? Cine poate afirma că pentru confecționarea panoului de lemn pe care-l solicită Grigoraș, pentru a răpi cît mai puțin din suprafața stadionului în timpul antrenamentelor sale cu greutatea, este nevoie de oameni de inițiativă? Dacă rezolvarea îndatoririlor elementare de către cei ce sînt angajați — fie plătit, fie voluntar — poate fi numai rezultatul unei inițiative, atunci, ajungem să ne întrebăm: ce înseamnă inițiativa propriu-zisă? Din fericire, participanții la plenara sucevenă au înțeles că ar fi o mare greșeală dacă s-ar devaloriza noțiunea de inițiativă. Și acesta, putem spune, a fost marele sau unul din marile cîștiguri ale plenarei de la Suceava. Participanții au fost de acord că inițiativa este unica soluție doar atunci cînd sînt de înfăptuit lucruri deosebite (iar agenda suceaveană pentru 1972 este bogată în asemenea proiecte deosebite).

Horia CRISTEA

polo

ÎN CAMPIONATUL MUNICIPAL

## DINAMO — RAPID 8—6

La bazinul Floreasca au continuat întrecerile campionatului municipal pentru echipele de seniori la polo. În cel mai important meci, Dinamo a întrecut pe Rapid cu 8—6, iar echipa C.S. Școlar a furnizat o nouă surpriză, terminînd la egalitate cu I.E.F.S.: 5—5.

Gh. COCIUBAN-coresp.

*TENIS*

## După meciul cu Cehoslovacia

## REPREZENTATIVA DE TINERET (feminin) ȘI-A CONFIRMAT VALOAREA

**Totdeauna, o adversară incomodă și redutabilă pentru tenisul continental, de mai multe ori finalistă în competiția feminină pe echipe „Cupa Annie Soisbault" (în acest an va juca, împreună cu națională Franței, între 21—23 iulie, în localitatea Touquet, direct în ultima fază a întrecerii) reprezentativa de tineret a Cehoslovaciei — într-o nouă alcătuire — a supus unui examen sever formația similară a țării noastre, în meciul ce și l-au disputat cele două echipe la sfîrșitul săptămînii trecute.**

Chiar dacă tinerele noastre jucătoare au înscris în foile de concurs rezultatul final de 5—0, nu putem lăsa neobservată evoluția bună, în ansamblu, a formației oaspete, încîntătoare pentru specialiști ca și pentru public (un joc inteligent, practicat în limitele unor coordonate ce definesc tenisul modern: atacuri la fileu, cu o eficace lovitură de backhand scurtă sau trimisă cu forță pe fundul terenului) a foarte talentatei jucătoare cehoslovace **Maria Kociskova.** Atît **Virginia Ruzici** cît și **Mariana Simionescu** au trebuit să facă uz de o gamă variată de lovituri pentru a cîștiga meciurile cu această adversară de temut în viitorul foarte apropiat, care este Kociskova.

Revenind la jocul prestat de formația noastră se impune, ca o primă observație, faptul că a abordat întîlnirea cu mult curaj și încredere în victorie, calități dobîndite ca urmare a unor eforturi personale intensive. Virginia Ruzici și-a dominat și și-a învins în cele din urmă adversarele, printr-un joc variat, alternînd loviturile în forță cu cele doar „mîngîiate", și unele și altele, însă, deosebit de eficace. În mod deosebit s-a remarcat la serviciu, primul dintre ele fiind hotărîtor în pregătirea atacului ce avea să-i urmeze. De altfel, de cîte ori primul serviciu a intrat în teren, de atîtea ori el a încomodat-o pe Kociskova și cu atît mai mult pe Hanna Hüblerova (o stîngace lovind cu forță, dar neavînd, încă, o tehnică pusă la punct). Firește, Ruzici mai trebuie să-și îmbunătățească voleul de stînga, precum și al doilea serviciu, carențe de care ea și antrenorii sînt conștienți.

În ce o privește pe Mariana Simionescu, trebuie să spunem că s-a aflat la acest meci într-o formă remarcabilă. Pregătirea fizică bună a ajutat-o mult în obținerea victoriilor. Dar ceea ce s-a observat cu pregnanță la Simionescu în meciul cu Cehoslovacia, a fost lovitura de dreapta, armă pe care tînăra noastră jucătoare o folosește din ce în ce mai bine. Ne-a surprins plăcut, însă, și cu unele fine execuții de mingi „scurte", o adevărată încîntare pentru spectatori. În partida de dublu, Ruzici și Simionescu au demonstrat încă o dată că tind să devină un cuplu extrem de redutabil.

Așa stînd lucrurile, căpitanii celor două echipe, Aurel Segărceanu (România) și Walter Rampas (Cehoslovacia), au toate motivele să fie satisfăcuți de evoluția elevelor lor la început de sezon, în ciuda faptului că oaspeții au plecat acasă cu un 0—5.

Nu ne face plăcere, dar trebuie să mărturisim că formația secundă a țării noastre (Florența Mihai și Adriana Călina) nu a evoluat la nivelul așteptărilor, astfel că scorul de 1—4 cu care a pierdut meciul exprimă întrutotul realitatea. Este un adevăr și faptul că adversarele lor (Marta Barcakova și Viera Kozarova) s-au dovedit a fi talentate și bine pregătite.

Ion GAVRILESCU

## AU ÎNCEPUT ÎNTRECERILE PENTRU „CUPA 8 MARTIE"

În sala Steaua a început tradiționala competiție, dotată cu „Cupa 8 Martie", rezervată fetelor. Paralel cu aceasta se dispută și un concurs deschis băieților. La fete participă 32 de jucătoare, favorite în ordinea clasamentului fiind: Iudith Dibar-Gohn, Ecaterina Roșianu, Agneta Kun și Eleonora Dumitrescu. Cu șanse se prezintă, de asemenea, Mariana Nunweiller, Aurelia Trifu și Valeria Balaj. La băieți se întrec 27 de jucători, primul favorit fiind I. Santei. La concursul fetelor lipsesc și de această dată jucătoarele din provincie, excepție făcînd cele două junioare de la Constructorul Hunedoara, Ana Balasz și Lunela Orășeanu.

Iată cîteva dintre rezultatele înregistrate: Simona Nunweiller — Camelia Dragoș 6—0, 6—1; Dana Georgescu — Daniela Tobescu 6—3, 6—4; Ana Balasz — Mirela Dunca 6—1, 6—2; Maria Romanov — Lunela Orășeanu 6—4, 6—3; Ana Balasz — Ileana Constantin 6—0, 6—0.

Partidele se dispută între orele 8—13 și 14,30—22.

S. IONESCU

scrimă

# SUB SEMNUL ECHILIBRULUI

## Notații la prima etapă a diviziei A

• Dacă avem în vedere că 28 din cele 60 de meciuri ale primei etape a diviziei A s-au terminat cu victorii la limită (unele decise chiar la tușaveraj), putem spune că debutul confruntărilor formațiilor fruntașe din scrima noastră s-a desfășurat sub semnul echilibrului. Pînă și campionii „en titre", formațiile clubului **Steaua, s-au aflat** în situația de a obține cu evidentă dificultate unele victorii. **Singura excepție a constituit-o echipa** floretiștelor în care **Olga Szabo** și-a făcut o reintrare remarcabilă contribuind substanțial la suita de victorii alături de **Ileana Drîmbă, Ecaterina Stahl** și **Ana Pascu.**

• În lotul celor mai eficace floretiste ale etapei se numără alături de cele patru trăgătoare ale Stelei, Judith Haukler (Olimpia Satu Mare) care — ca și Ileana Drîmbă — nu a pierdut decît patru asalturi în cele 5 meciuri. Din păcate aportul mai tinerelor sale colege (Pallay, Lazăr și Lengyel) a fost destul de redus așa că echipa nu a realizat decît două victorii. Se pare că și aici — ca și în formația de spadă a echipei craiovene Electroputere — „noul val" nu dă dovadă de un angajament mai deplin în ceea ce privește apărarea șanselor echipei din care fac parte. Un subiect de meditație și pentru alții!

• Să nu se creadă că am întors armele (criticii) asupra generației tinere a scrimei noastre! Avem și cuvinte de laudă pentru sabrerul clujean Ion Pop, pentru spadasinul Paul Szabo (tot de la CSM Cluj), floretiștele Magdalena Bartoș și Aurora Crișu (ambele de la Viitorul), floretiștii Eugen Heim, George Pordea și Pal Henter (toți de la Politehnica Timișoara), sabrerii brașoveni Adrian Creițaru și Al. Csiki (Tractorul), fără a pretinde că am epuizat lista tuturor celor care au avut o bună comportare în fața unor trăgători mai experimentați.

• CLASAMENTELE după prima etapă se prezintă astfel: **floretă masculin:** 1. Steaua 8 p (32 a.c.); 2. Universitatea București 8 p (46 a.c.); 3. IEFS 6 p (40 a.c.); 4. Politehnica Timișoara 6 p (38 a.c.); 5. Olimpia Satu Mare 2 p; 6. Progresul 0 p. **Floretă feminin:** 1. Steaua 10 p; 2. Universitatea București 6 p (40 a.c.); 3. Progresul 6 p (39 a.c.) 4. Olimpia Satu Mare 4 p; 5. IEFS 2 p (30 a.c.); 6. Viitorul 2 p (30 a.c.); **Sabie:** 1. Steaua 10 p; 2. Politehnica Iași 6 p (43 a.c.); 3. Tractorul Brașov 6 p (41 a.c.); 4. CSM Cluj 4 p (38 a.c.); 5. Universitatea București 4 p (36 a.c.); 6. Olimpia Satu Mare 0 p. **Spadă:** 1. Steaua 10 p; 2. Electroputere Craiova 8 p; 3. Medicina Tg. Mureș 6 p; 4. CSM Cluj 2 p (35 a.c.); 5. Universitatea București 2 p (31 a.c.); Olimpia Satu Mare 2 p (26 a.c.).

Ion F. BACIU

*Echipa de floretă a I.E.F.S., performera etapei de debut a campionatului divizionar la scrimă. De la stînga la dreapta: Tudor Petruș, Laurențiu Meleca, Mircea Chiș și Ștefan Alexiu.*

Foto: N. DRAGOȘ

Simbătă și duminică

## TURNEUL INTERNAȚIONAL DE SPADĂ PENTRU TROFEUL MIHAIL SAVU

Simbătă și duminică se va desfășura în Capitală turneul internațional de spadă pentru trofeul „Mihail Savu". Competiția comportă un concurs individual și, a doua zi, o întrecere pe echipe.

Spadasinii noștri fruntași vor avea ca parteneri de întrecere o serie de trăgători valoroși din R.S.F.S. Rusă, Ungaria, R.D. Germană precum și din Polonia, Bulgaria și Grecia.

## GHEORGHE MAN

S-a stins din viață maestrul sportului Gheorghe Man, unul din muschetarii noștri care au făcut să se vorbească pentru prima oară despre scrima românească în chiar țara muschetarilor. Aceasta se întîmpla în anul 1937, cu prilejul campionatelor mondiale de la Paris, unde echipa de sabie a țării noastre s-a clasat pe locul IV.

Gh. Man a slujit cu fidelitate acest sport, vreme de aproape patru decenii, mai întîi ca sportiv activ, dobîndind în afara remarcabilului rezultat de la „mondialele" din 1937 și titlul de campion al României în anii 1951 și 1952, apoi ca antrenor pregătind în ultimii ani noi generații de trăgători la Clubul Sportiv Școlar din București.

Smuls prematur dintre noi de o boală necruțătoare, Gh. Man lasă în urma sa amintirea luminoasă a unui sportiv de elită, a unui dascăl care și-a îndrumat elevii cu multă prisosință și dragoste.

box

## GONG!

• Crișul Oradea—A.S.A. Tg. Mureș 18—2. Dintre meciuri notăm calitatea duelurilor L. Horvath (C) — N. Simion (ASA), Al. But (C) — I. Mihoc (ASA). Orădenii au obținut victoria la puncte. **(I. Ghișa-coresp. județean).**

• Laminorul Roman — Ceahlăul P. Neamț 11—17. Nou înființată, echipa Laminorul a susținut primul meci de verificare. Iată cîteva rezultate: I. Oprișan (C) egal cu L. Viorel, E. Baciu (L) b.p. N. Tocan, Gh. Mantu (C) b.p. C. Tănase, L. Gabor (C) b.ab. C. Prută, Gh. Mihăilă (L) b.p. A. Nistor, N. Tudorică (L) b.p. M. Glosaru. **(G. Groapă-coresp.)**

• Dacia Bistrița — Voința Miercurea Ciuc 6—3. În cadrul pregătirilor în vederea campionatelor, pugiliștii din Bistrița au susținut recent întîlniri de verificare în compania celor din Miercurea Ciuc. Iată cîteva rezultate: A. Tacaci (V) b.p. R. Ungur, A. Vulpe (D) b.p. I. Naghi, R. Turicea (D) b.ab. 3 I. Ferenczi, L. Dablea (D) b.ab. 1 C. Cikai, K. Toth (V) b.ab. 1, V. Uifălean, R. Neamțu (D) b. desc. C. Secheli. **(I. Toma—coresp.)**

• Patru echipe — CFR Timișoara, Chimia Craiova, Crișul Oradea și Metalul Bocșa — s-au confruntat recent la Timișoara, în cadrul unui turneu. La încheierea competiției, craioveanul Paul Iancu a primit diploma atribuită celui mai tehnic boxer. În clasamentul întocmit, ordinea este următoarea: CFR Timișoara, Chimia Craiova, Crișul Oradea, Metalul Bocșa. Tot la Timișoara s-a încheiat cursul de reîmprospătare a cunoștințelor, organizat de colegiul județean de arbitri. Lecțiile au fost conduse de președintele colegiului, arbitrul Ladislau Krauser. **(D. Stoianov-coresp.)**

...tradițional prilej de a oferi nenumărate cadouri. Alegerea fiind fără îndoială dificilă, vă recomandăm parfumul MIRAJ, ape de colonie EVA, caseta BUCUREȘTI, lacuri fixative SANDA, EVA, MONA LISA, și vopsele de păr DARCLEE, SANDA și CROMOPLATIN.

# fotbal

## Azi, la Timişoara, avanpremieră fotbalistică

## POLITEHNICA–STEAUA, ÎN 16-IMILE CUPEI

Azi, la Timişoara are loc o avanpremieră la deschiderea sezonului oficial de fotbal. În oraşul de pe Bega se dispută, de la ora 15,30, o partidă deosebit de atractivă: **Politehnica—Steaua**, din cadrul 16-imilor „Cupei României".

După cum ne-a transmis corespondentul nostru P. Arcan, localnicii sînt hotărîţi să aibă o bună comportare în această partidă. Deşi întîmpină dificultăţi în alcătuirea formaţiei (Bungău şi Mafa sînt accidentaţi), echipa timişoreană se va strădui să fie la înălţimea adversarei, deţinătoarea „Cupei", marea specialistă a competiţiei.

Întîlnirea are loc pe stadionul „1 Mai". Iată formaţiile probabile:

**POLITEHNICA**: Filip — Rotaru, Mehedinţi, Arnăutu, Maier, Fülöp, Surdan, Dima, Regep, Bojin, Copăceanu.

**STEAUA**: Haidu — Sătmăreanu, Smarandache, Hălmăgeanu, Negrea, Vigu, Savu, Aelenei, Tătaru, Iordănescu, Năstase (I. Constantin).

# O SĂPTĂMÎNĂ LA AJAX

E foarte greu să pătrunzi în „laboratoarele" lui **Ajax**. Dacă nu ai relaţii, e aproape imposibil. Pentru că liderul, neînvins de 22 de etape, al Olandei nu poate fi văzut decît la meciuri. La antrenamente nu are acces nimeni din afara clubului. Şi, totuşi, antrenorul **Gheorghe Ola**, trimis de federaţia noastră de specialitate în documentare, a putut studia pe viu, timp de 8 zile, în luna ianuarie, acest univers fotbalistic numit **Ajax**. S-a bucurat de acest privilegiu datorită antrenorului echipei din Amsterdam care nu este altul decît — după cum bine ştiţi — **Ştefan Covaci**, la ora actuală unul din cei mai simpatici şi populari antrenori din Olanda. „Conspectele" lui **Gh. Ola** n-ar încape nici într-o revistă întreagă, aşa încît misiunea de selecţie a reporterului a fost foarte dificilă.

**— Ce înseamnă Ajax, dincolo de sonoritatea numelui său?**

— Ajax înseamnă enorm de multe. Echipa întîi alcătuită din 18 jucători, echipa de tineret rezerve formată din 12 jucători, la care se adaugă mereu cîte patru oameni de la prima formaţie, trei echipe de juniori, patru echipe de copii şi patru echipe de amatori. Ajax mai înseamnă şi şase terenuri proprii de antrenament, toate iluminate, plus alte 20—25 de terenuri din parcul Ajax ale diferitelor asociaţii. Toate sînt terenuri gazonate, înzestrate cu aparatură modernă (porţi normale şi mici, mobile, ziduri mobile, panouri, jaloane, mingi medicinale etc). O adevărată industrie! Şi închipuiţi-vă că în această „industrie Ajax" o şedinţă a secţiei de fotbal durează 5 (cinci!) minute!...

**— În acest context, interesant este ce v-a frapat mai mult: „omul sau maşina"?**

— Mentalitatea jucătorilor m-a frapat, dincolo de toate condiţiile excepţionale. Felul în care privesc antrenamentul, cum suportă travaliul enorm, cum răspund la programul intens. Pentru jucătorii de la Ajax nu există exerciţiu greu, antrenament greu. Ambiţia de a executa totul cît mai bine, conştiinţa depăşirii continue îi domină pe toţi, dar nu-i apasă, pentru că totul este o plăcere de a juca.

**— Nu putem crede că plăcerea aceasta de a juca s-ar datora unui program lejer.**

— Sînt convins că programul unei săptămîni a jucătorilor de la Ajax ori va speria pe foarte mulţi dintre fotbaliştii noştri, ori îi va îndemna să creadă că-i vorba de poveşti. Pentru că o săptămînă la Ajax înseamnă: **luni**, după joc, la ora 10,30 un antrenament de revenire (30—45 minute). După acest antrenament mai liber, toţi jucătorii revin obligatoriu la cabine pentru o oră jumătate — două de saună, masaj, lucru la aparate. La ora 14, plecarea acasă. **Marţi** au loc două antrenamente, ambele de 90 minute. Dimineaţa cu caracter fizic, nelipsind exerciţiile în circuit, cu aparate. După amiază, antrenament cu caracter tactic-fizic. Lucrul cu mingea înseamnă cam 25% din tot ceea ce se face, nu ca la noi unde am văzut jucători trecînd imediat la lucrul cu balonul. **Miercuri** — un singur antrenament. În prima parte pregătire fizică. Apoi exerciţii de viteză, iar cele 90 de minute (toate antrenamentele cu excepţia celor de luni şi sîmbătă durează exact 90 minute), se termină cu un joc pe tot terenul, pe o temă dată. Atenţia deosebită este îndreptată în aceste 15—20 minute demarcării, marcajului şi circulaţiei balonului. **Joi** au loc două antrenamente sau unul în funcţie de starea echipei, de jocul care urmează. Dacă e fizic, are caracterul celui de marţi; dacă e tactic-fizic, el înseamnă un joc 9—9 pe tot terenul, cu sarcini precise. **Vineri** se ţine, de obicei, un antrenament teoretic, uneori renunţîndu-se la el în funcţie de uzura echipei. Între orele 10—14 are loc pregătirea jocului, se anunţă formaţia (nota bene, vineri, şi nu în ziua meciului). Uneori, vinerea se face şi un antrenament fizic. **Sîmbătă**, un antrenament de 45 de minute, intens, în viteză, cu lansări şi plecări uşoare pentru a-l menţine în ritm pe jucător.

**— Chiar toată lumea face faţă acestui program?**

— Absolut toată lumea! Mă aşteptam ca la al doilea antrenament dintr-o zi să întîlnesc jucători obosiţi, plictisiţi. Dar ai impresia că jucătorii se află la primul antrenament. Intervine aici mentalitatea jucătorului. El îşi ordonează întreaga viaţă în funcţie de fotbal şi să nu uităm un amănunt: jucătorii de la Ajax se află împreună numai la antrenamente.

**— De la acest regim superior (şi nu... spartan cum ar putea spune unii!) nu face excepţie nici măcar marele Cruyff, cîştigătorul ultimului „Balon de aur"?**

— Ca să aveţi o imagine cît mai reală a acestei stele, vă pot spune că Ajax are jucători de talie internaţională de la nr. 1 pînă la 11. Cruyff însă se ridică cu un cap peste toţi. O tehnică ireproşabilă, dublată de o imaginaţie şi spontaneitate ieşite din comun. Fiind o mare vedetă, el nu trăieşte însă din talent. Talentul e dublat la Cruyff de o muncă ucigătoare.

**— Atitudinea aceasta faţă de fotbal, dacă vreţi, conştiinţa dăruirii totale se formează dintr-o dată sub imperativul unui loc în celebra echipă Ajax sau se dezvoltă de la stadiul acela al copilăriei cînd se pun bazele atitor reflexe?**

— Cînd vezi cum se lucrează cu copiii nu te mai miri de ceea ce constaţi la echipa întîi. Pregătirea copiilor începe de la 8 ani şi se pune mare accent pe pregătirea fizică, fapt care explică, dacă vreţi, capacitatea de efort de care am rămas uimiţi văzînd Feyenoord-ul sau Ajax-ul. La copiii de 10 ani, se lucrează în circuit. Nouă ne e frică să repetăm un circuit cu cei mari, iar în Olanda am văzut repetîndu-se cu copiii. De la 12 ani au loc cîte patru antrenamente pe săptămînă, iar juniorii I, de 17—18 ani, lucrează zilnic, mai intens decît prima formaţie a clubului. Clubul pune la dispoziţie echipament doar pentru echipa mare, în rest toţi (copii, juniori, tineret, echipele de amatori) au echipament personal. Dar interesul pentru fotbal e acelaşi, fie că-i vorba de copii sau de Cruyff.

**Mircea M. IONESCU**

Ştefan Covaci — *primul din dreapta — conducînd unul din acele antrenamente ale lui Ajax, în care „totul a devenit o plăcere de a juca".*

# PROGRAMUL

## returului campionatului diviziei naţionale A, ediţia 1971—1972

**ETAPA A XVI-a (12 MARTIE)**

| | | |
|---|---|---|
| U.T.A. | — | Rapid (1—1) |
| F. C. Argeş | — | Sport Club Bacău (1—4) |
| Petrolul | — | Steagul roşu (0—3) |
| Dinamo | — | C.F.R. (3—1) |
| Universitatea Cluj | — | Politehnica (3—3) |
| Farul | — | A.S.A. Tg. Mureş (0—0) |
| Jiul | — | Crişul (0—0) |
| Universitatea Craiova | — | Steaua (1—1) |

**ETAPA A XVII-a (19 MARTIE)**

| | | |
|---|---|---|
| C.F.R. | — | Universitatea Craiova (2—2) |
| Steagul roşu | — | Dinamo (2—2) |
| A.S.A. Tg. Mureş | — | Jiul (0—0) |
| Crişul | — | Petrolul (0—1) |
| Rapid | — | F. C. Argeş (1—2) |
| Sport Club Bacău | — | Universitatea Cluj (1—3) |
| Steaua | — | U.T.A. (2—2) |
| Politehnica | — | Farul (2—2) |

**ETAPA A XVIII-a (26 MARTIE)**

| | | |
|---|---|---|
| F. C. Argeş | — | Steagul roşu (1—2) |
| Universitatea Cluj | — | A.S.A. Tg. Mureş (0—1) |
| Dinamo | — | Politehnica (1—0) |
| Farul | — | Steaua (0—2) |
| Jiul | — | C.F.R. Cluj (2—1) |
| U.T.A. | — | Crişul (2—1) |
| Universitatea Craiova | — | Sport Club Bacău (0—3) |
| Petrolul | — | Rapid (0—2) |

**ETAPA A XIX-a (2 APRILIE)**

| | | |
|---|---|---|
| Sport Club Bacău | — | Petrolul (1—2) |
| Steaua | — | Jiul (1—1) |
| A.S.A. Tg. Mureş | — | U.T.A. (1—5) |
| C.F.R. | — | F. C. Argeş (1—2) |
| Politehnica | — | Universitatea Craiova (0—5) |
| Dinamo | — | Rapid (1—2) |
| Steagul roşu | — | Farul (0—2) |
| Crişul | — | Universitatea Cluj (0—4) |

**ETAPA A XX-a (12 APRILIE)**

| | | |
|---|---|---|
| A.S.A. Tg. Mureş | — | Crişul (1—0) |
| Petrolul | — | Politehnica (1—0) |
| F. C. Argeş | — | Steaua (1—2) |
| Universitatea Cluj | — | Steagul roşu (1—1) |
| U.T.A. | — | Jiul (1—1) |
| Farul | — | Sport Club Bacău (1—3) |
| Rapid | — | C.F.R. (1—0) |
| Universitatea Craiova | — | Dinamo (0—3) |

**ETAPA A XXI-a (16 APRILIE)**

| | | |
|---|---|---|
| Jiul | — | Steagul roşu (0—1) |
| Crişul | — | Farul (1—4) |
| Universitatea Craiova | — | Universitatea Cluj (0—2) |
| Sport Club Bacău | — | Rapid (2—1) |
| Dinamo | — | A.S.A. Tg. Mureş (0—0) |
| Steaua | — | Petrolul (2—0) |
| Politehnica | — | F. C. Argeş (0—2) |
| C.F.R | — | U.T.A. (0—4) |

**ETAPA A XXII-A (20 APRILIE)**

| | | |
|---|---|---|
| Universitatea Cluj | — | Dinamo (2—3) |
| Rapid | — | Universitatea Craiova (0—3) |
| Politehnica | — | C.F.R. (2—2) |
| F. C. Argeş | — | U.T.A. (C—4) |
| Sport Club Bacău | — | Jiul (0—0) |
| Steagul roşu | – | Crişul (0—0) |
| A.S.A. Tg. Mureş | — | Steaua (1—1) |
| Farul | — | Petrolul (0—1) |

**ETAPA A XXIII-a (4 MAI)**

| | | |
|---|---|---|
| Universitatea Craiova | — | A.S.A. Tg. Mureş (0—0) |
| U.T.A. | — | Steagul roşu (1—0) |
| Petrolul | — | F. C. Argeş (0—5) |
| Jiul | — | Politehnica (0—3) |
| Rapid | — | Steaua (2—1) |
| Universitatea Cluj | — | C.F.R. (1—0) |
| Dinamo | — | Farul (0—1) |
| Crişul | — | Sport Club Bacău (0—0) |

**ETAPA A XXIV-a (24 MAI)**

| | | |
|---|---|---|
| Steaua | — | Sport Club Bacău (0—1) |
| C.F.R. | — | Crişul (0—1) |
| Politehnica | — | Rapid (0—1) |
| Petrolul | — | A.S.A. Tg. Mureş (0—3) |
| Jiul | — | Farul (0—1) |
| U.T.A. | — | Dinamo (1—1) |
| F. C. Argeş | — | Universitatea Cluj (1—2) |
| Steagul roşu | — | Universitatea Craiova (0—1) |

**ETAPA A XXV-a (28 MAI)**

| | | |
|---|---|---|
| Farul | — | U.T.A. (0—1) |
| Steagul roşu | — | Steaua (0—0) |
| A.S.A. Tg. Mureş | — | C.F.R. (1—1) |
| Rapid | — | Crişul (0—1) |
| Universitatea Cluj | — | Petrolul (0—1) |
| F. C. Argeş | — | Universitatea Craiova (2—1) |
| Dinamo | — | Jiul (1—2) |
| Sport Club Bacău | — | Politehnica (1—1) |

**ETAPA A XXVI-a (31 MAI)**

| | | |
|---|---|---|
| Jiul | — | Rapid (1—5) |
| C.F.R. | — | Sport Club Bacău (1—4) |
| Crişul | — | Dinamo (1—3) |
| Universitatea Craiova | — | Petrolul (1—1) |
| Steaua | — | Politehnica (0—2) |
| A.S.A. Tg. Mureş | — | Steagul roşu (1—3) |
| U.T.A. | — | Universitatea Cluj (0—2) |
| Farul | — | F. C. Argeş (0—3) |

**ETAPA A XXVII-a (4 IUNIE)**

| | | |
|---|---|---|
| Politehnica | — | Crişul (0—0) |
| Universitatea Craiova | — | U.T.A. (0—3) |
| F. C. Argeş | — | A.S.A. Tg. Mureş (0—3) |
| Steaua | — | Dinamo (0—1) |
| Rapid | — | Farul (2—2) |
| Petrolul | — | C.F.R. (0—1) |
| Sport Club Bacău | — | Steagul roşu (0—2) |
| Universitatea Cluj | — | Jiul (0—3) |

**ETAPA A XXVIII-a (11 IUNIE SAU 21 IUNIE)**

| | | |
|---|---|---|
| Farul | — | Universitatea Cluj (0—3) |
| A.S.A. Tg. Mureş | — | Rapid (0—1) |
| Steagul roşu | — | Politehnica (0—1) |
| Crişul | — | Universitatea Craiova (0—2) |
| C.F.R. | — | Steaua (1—1) |
| Jiul | — | F. C. Argeş (0—2) |
| U.T.A. | — | Petrolul (2—0) |
| Dinamo | — | Sport Club Bacău (1—3) |

**ETAPA A XXIX-a (18 IUNIE SAU 25 IUNIE)**

| | | |
|---|---|---|
| Sport Club Bacău | — | A.S.A. Tg. Mureş (2—3) |
| Steaua | — | Universitatea Cluj (0—1) |
| Universitatea Craiova | — | Jiul (0—3) |
| Petrolul | — | Dinamo (1—1) |
| Politehnica | — | U.T.A. (1—4) |
| C.F.R. | — | Farul (0—1) |
| F. C. Argeş | — | Crişul (1—0) |
| Rapid | — | Steagul roşu (1—5) |

**ETAPA A XXX-a (25 IUNIE SAU 28 IUNIE)**

| | | |
|---|---|---|
| Farul | — | Universitatea Craiova (0—2) |
| Steagul roşu | — | C.F.R. (0—0) |
| A.S.A. Tg. Mureş | — | Politehnica (0—2) |
| Universitatea Cluj | — | Rapid (0—1) |
| Jiul | — | Petrolul (1—0) |
| Crişul | — | Steaua (0—4) |
| U.T.A. | — | Sport Club Bacău (2—4) |
| Dinamo | — | F. C. Argeş (2—3) |

* În paranteză — rezultatele din turul campionatului.

# PE AGENDA ACTUALITĂŢII

### ASTĂZI, PROGRESUL—AUTOMATICA

Astăzi, pe stadionul din str. Dr. Staicovici, divizionara B Progresul Bucureşti întîlneşte echipa Automatica. Întîlnirea are loc cu începere de la ora 15,30.

### SPORTUL STUDENŢESC S-A ÎNAPOIAT DIN LIBAN CU UN BILANŢ BUN

**În perioada 21—28 februarie, fruntaşa seriei I a Diviziei B — Sportul studenţesc Bucureşti — a efectuat un turneu în Liban.**

**Fotbaliştii români au susţinut patru partide, încheind turneul neînvinşi: 6—2 (3—1) cu Reggia Tabac Beirut** (echipă întărită cu cinci jucători de la alte formaţii) **; 1—1 (0—0) cu Homenetmen Beirut; 2—2 (1—0) cu Schabab Tripoli** (de fapt o selecţionată locală) **; 1—1 (0—0) cu Racing Club Beirut.**

În acest turneu, antrenorul **I. Motroc** a rulat toţi cei 20 de jucători pe care i-a avut la dispoziţie. De menţionat că **Sandu Mircea**, care a fost accidentat în meciul cu Steaua, înaintea plecării în Liban, a jucat doar un singur meci (cu Reggia Tabac), în care a înscris patru goluri. Fotbaliştii de la Sportul studenţesc au lăsat o frumoasă impresie în Liban.

### MÎINE, JIUL JOACĂ LA SIBIU

**În drum spre Odorheiul Secuiesc, unde vor susţine duminică meciul din cadrul 16-imilor Cupei, fotbaliştii de la Jiul Petroşani vor face un popas la Sibiu. Aici, Jiul va susţine un meci de verificare cu divizionara B — C.S.M. Sibiu.**

### TURNEUL ECHIPEI PROGRESUL BUCUREŞTI ÎN BULGARIA

Echipa Progresul Bucureşti a revenit în ţară după turneul întreprins în Bulgaria. Bancarii au susţinut — după cum am fost informaţi — două jocuri la Varna. În primul meci au întîlnit echipa locală Cerno More, care activează în prima divizie şi au pierdut cu 2—0. În al doilea joc, au avut ca adversar formaţia poloneză Wisla Cracovia (tot din Divizia A). Şi de data aceasta, bucureştenii au părăsit terenul învinşi, cu 2—1.

Ziarul „Naroden Sport" din Sofia publică, însă, şi rezultatele altor două jocuri de pregătire ale Progresului: **0—2 cu Volov şi 1—2 cu Ludogoreţ...**

## CITIŢI ÎN NUMĂRUL DE AZI AL REVISTEI FOTBAL

• La „Interviul săptămînii", maestrul emerit al sportului **ION VOINESCU**.

• **Două ample reportaje cu U.T.A. şi Steaua înaintea meciurilor cu Tottenham şi Bayern, de săptămîna viitoare.**

• O pagină de comentarii după turneul echipei naţionale în Turcia şi Grecia.

• **Corespondenţe, în exclusivitate, din Londra, München, Budapesta, Amsterdam şi Sarajevo, referitoare la „sferturile" competiţiilor europene intercluburi.**

• **ALF RAMSEY**, la ancheta internaţională „Printre selecţioneri celor opt".

• **Cinci aspiranţi la şefia seriei a II-a a diviziei secunde fa pronosticuri.**

• Rubricile Carnet, În 7 zile, Prim plan, Carnet extern, Campionate naţionale în Europa, Din fotbalul internaţional.

## lupte

### HERCULE, DAR NUMAI PE HÎRTIE!

În general, cînd se vorbeşte despre luptători, mai toţi se gîndesc la nişte oameni voinici, la adevăraţi Hercule, la atleţi în jur de 100 kg. Sînt fireşte, în fiecare echipă de lupte, asemenea atleţi. La trei categorii — mijlocie, semigrea şi grea — luptătorii cîntăresc de la 90 de kg în sus. Deci, e firesc ca la orice întîlnire, aceşti concurenţi să se afle în centrul atenţiei spectatorilor. Meciurile lor, însă, sînt, contrar aşteptărilor, statice, lipsite de spectaculozitate, de procedee tehnice, mai ales atunci cînd combatanţii sînt de forţe egale sau apropiate. Nici unul dintre ei nu încearcă acţiuni şi dacă arbitrii sînt îngăduitori (şi nu dictează avertismente pentru pasivitate), în cele trei reprize sportivii nu fac altceva decît să se împingă unul pe altul, simulînd că luptă.

De la etapa inaugurală a diviziei A la libere, corespondenţii noştri ne-au relatat, că la aproape toate reuniunile, echipele erau deficitare la categoriile mari. Aceşti coloşi au luptat confuz, nu au recurs la folosirea procedeelor tehnice permise de regulament decît acolo unde decalajul valoric sau de forţă era net în favoarea unuia, ca, de pildă, în partidele Steaua — Rapid şi Steaua — Dinamo Braşov. Unii dintre luptătorii „mari" de la Steaua, care au o clasă peste adversarii lor, au fost fireşte superiori din punct de vedere tehnic şi şi-au permis să atace din toate poziţiile.

Dar şi la întîlnirea de la Braşov au fost deficienţe la aceste categorii. Astfel, I. Marton (Dinamo Braşov), Gh. Urianu (Steaua), L. Rădoi (Rapid Buc.), sportivi cu o vastă experienţă (primii doi au fost ani de zile în lot) au evoluat şters, fiind descalificaţi. Doar „greul" Stelei, St. Stingu, a făcut cîteva procedee mai spectaculoase, şi aceasta într-o partidă în care a avut un adversar tînăr, prea crud. A mai făcut excepţie şi V. Iorga (cat. mijlocie — Progresul Brăila), component al lotului olimpic.

Aceeaşi decepţie s-a înregistrat şi la reuniunea de la Galaţi, unde două din cele trei competitoare (Dunărea Galaţi şi Metalul Tîrgovişte) sînt printre fruntaşele luptelor libere din ţara noastră. Şi aici, concurenţii de la 90, 100 şi +100 au făcut mai mult o parodie şi nu meci de lupte libere. Mustaţă, Burgaza (Dunărea), Braşoveanu (Metalul), Marcov şi Avidişteanu (ultimii doi de la cea de a treia formaţie care a concurat la Galaţi, Tomistex Constanţa) au fost scoşi de pe salteaua de concurs de către arbitri pentru evitarea luptei.

Această moleşeală de la categoriile mari nu este de dată recentă. Ea constituind nodul gordian şi la ediţiile precedente ale campionatului. Deci, un motiv în plus ca antrenorii să înţeleagă că aceşti sportivi — de la care puţinii spectatori care mai vin la reuniunile de atletică grea aşteaptă cît de cît o evoluţie spectaculoasă — să fie obligaţi să lupte cu adevărat şi nu să mimeze.

**I. R.**

CU BLOC-NOTESUL

# PRIN SĂLILE DE SPORT DIN IAŞI

*(Urmare din pag. 1)*

însă cu toţii. Vara este mai simplu. Iarna, mai greu.

Amatorul de sport de la „Agronomia" are dreptate, iar problema şi-o pun nu numai cei din Dealul Copoului ci foarte mulţi alţi studenţi şi nu numai din Iaşi. Căutîndu-i rezolvarea, **catedra de educaţie fizică de pe lîngă Institutul de medicină şi farmacie din Iaşi a primit sprijinul organelor de resort şi astfel au fost amenajate — experimental —, la demisolul unuia dintre căminele de studente, două camere pe care, dotîndu-le cu inventarul sportiv necesar, le-au transformat în săli de forţă. Experimentatul a dat roade.** Microsălile de sport sînt folosite în mod sistematic de către studente, iar tineretul care îşi desfăşoară aici activitatea primeşte îndrumarea competentă a unuia dintre cadrele didactice de la catedra de specialitate. Iată o iniţiativă bună care ar putea fi generalizată.

### SALA VOINŢA A INTRAT ÎN REPARAŢII

Construită de aproximativ 20 de ani, sala Voinţa, prin proporţiile sale (24×14 m) a fost principala şi cea mai solicitată bază sportivă din oraş. Aici s-au desfăşurat şi continuă să se desfăşoare, toate competiţiile divizionare la volei, la baschet, la tenis de masă etc. Tot aici şi-au făcut antrenamentele principalele secţii ale cluburilor sportive locale. Acum, sala Voinţa a intrat în reparaţii. A intrat în reparaţii şi totuşi nu-şi închide porţile. Sportivii ieşeni vor continua s-o frecventeze, dar cu intrarea prin uşa din... spate. În faţă, unde erau vestiarele s-a lăsat front liber de lucru constructorilor. Aici se va ridica o clădire, cu două etaje, pe o suprafaţă de 28×14 m, **unde publicul ieşean va putea să viziteze expoziţiile de prezentare ale cooperativelor meşteşugăreşti din judeţ. Un local modern, cu săli şi holuri în care, între două expoziţii, vor avea acces şi sportivii. Deci, o clădire cu o dublă funcţionalitate. Felicităm cu toată căldura pe proiectanţii noii construcţii.**

### SĂLILE C.S.M.

De fapt, denumirea de mai sus a devenit improprie. Grupul de săli (4) la care ne referim, aparţine de anul trecut administraţiei bazelor sportive.

În jurul sălilor amintite gravitează cea mai mare parte din activitatea sportivă a Iaşului. Le-am vizitat cu prilejul raidului nostru şi, la prima vedere, lucrurile ne-au apărut normale. Sălile se prezentau în general curate, bine întreţinute şi tot atît de bine dotate.

**„Noi, şcoala, n-am prea avut material sportiv corespunzător** — ne declară profesorul de box al Şcolii sportive Unirea. — **Sacii de box îi aveam rupţi, ringul era ca vai de el. Acum, administraţia bazelor sportive, care ne închiriază sala, ne oferă în cost şi materialul sportiv căruia îi duceam dorul. Şi este de o calitate foarte bună. Dacă ar fi tot atît de corespunzătoare şi curăţenia la instalaţiile sanitare, şi dacă îngrijitorii sălilor ar fi mai prompţi la montatul ringului — pentru instalarea căruia pierdem mult din timpul afectat antrenamentelor — n-am avea de ce să ne plîngem".**

La sala nr. 1, le-am găsit la antrenament pe voleibalistele junioare ale asociaţiei sportive Penicilina. Iată ce declară Petru Itu, antrenorul lor:

**„N-aş putea vorbi, de pildă, despre o slabă preocupare privind curăţenia sălilor. Vede oricine. Sînt curate. În rest însă... La duşuri, mucegaiul s-a întins pe pereţi, iar grătarele sînt sparte. Totul îţi lasă impresia de neîngrijit, de murdar şi pentru aceasta fetele mele nu se încumetă să intre la duşuri. Prin săli umblă cine vrea. Nu există un portar care să-i oprească pe cei nepoftiţi. În sfîrşit, nemulţumiri care, cu puţină bunăvoinţă, ar putea fi înlăturate".**

★

Ne oprim aici cu constatările ocazionate de raidul nostru prin sălile de sport ale Iaşului. După cum se poate vedea am găsit unele lucruri bune, dar şi mai puţin bune. În orice caz, prin dotarea Iaşului cu marea sală de sport despre care am amintit şi care va fi curînd inaugurată, nu înseamnă că restul bazelor sportive să cadă în dizgraţie. Dimpotrivă, prin descongestionarea lor se creează posibilităţi ca neajunsurile semnalate să poată fi grabnic şi radical lichidate. Pretutindeni, simţul gospodăresc trebuie să-şi pună amprenta. O reclamă zecile de mii de tineri ieşeni — muncitori, studenţi şi elevi — care şi-au făcut din sport un prieten de nedespărţit.

## SCHI

(Urmare din pag. 1)

diştii — aceşti tineri biatlonişti. Ei au dovedit — mai ales că ştiu să alerge şi cu braţele, ceea ce este esenţial în fondul pe schi — că ştiu să-şi dozeze efortul şi să se pregătească. De altfel, atît Gh. Voicu cît şi Gh. Gîrniţă sînt, atît în privinţa felului cum înţeleg să muncească dar şi a regimului de viaţă sportivă, un exemplu. Iată de ce considerăm comportarea acestor schiori, care reprezintă „noul val", drept marea reuşită a acestor campionate. Ea a adus deja un suflu nou în mica lume — puţin blazată, puţin resemnată — a fondiştilor schiului, un suflu care, sperăm, va face pe mulţi alţii să-şi schimbe atitudinea faţă de pregătire, şi, mai ales, să o aducă la nivelul pretenţios al cerinţelor actuale. În directă legătură cu succesul tinerilor biatlonişti, trebuie să amintim numele antrenorului federal al probelor nordice, prof. C. Tiron, autorul direct al acestui reviriment pe care-l dorim continuat cu şi mai multă hotărîre, cu şi mai multă îndrăzneală. Totodată, trebuie să semnalăm un aspect foarte important în pregătirea fondiştilor, rămas — din motive greu de înţeles — la nivelul de acum 2—3 decenii: RECUPERAREA. Condiţiile în care îşi desfăşoară activitatea schiorii fac imposibilă folosirea elementarelor mijloace de recuperare, absolut necesare pentru sporirea volumului şi intensităţii efortului la antrenamente. Şi este greu de presupus că ele vor putea apare atîta timp cît schiorii de performanţă vor continua să fie oaspeţii hotelurilor şi cabanelor, tot mai îndepărtate de atmosfera sportivă şi tot mai mult baze pentru turismul alimentar — am putea spune chiar de bodegă — care a urcat şi la altitudine. Nişte baze proprii ale schiorilor, dotate corespunzător nevoilor actuale şi cerinţelor de efort maxim, se dovedesc indispensabile pentru creşterea performanţelor lor.

# ATLEŢII, CU OCHII LA GRENOBLE

(Urmare din pag. 1)

**că nivelul performanţelor va fi mai scăzut la Grenoble decît la celelalte ediţii, iar aprecierea şanselor este foarte dificilă. O ierarhizare a şanselor principalilor pretendenţi români arată, după opinia mea, astfel: Corbu, Viscopoleanu, Silai, Bufanu, Vintilă, Jurcă. Un eşec al acestora înseamnă doar o defecţiune de moment".**

**Carol Corbu**, atletul care bate cu tot mai multă insistenţă la porţile recordului mondial la triplusalt în sală, ne-a răspuns cu rigoarea profesiunii sale de matematician: **„Începîndu-mi pregătirea la 8 noiembrie, am împărţit sezonul competiţional în două etape distincte, avînd ca puncte de referinţă „europenele" de sală şi Olimpiada de la München, despărţite printr-o perioadă de refacere la băile Felix. Pentru prima perioadă mi-am propus un record mondial şi medalia de aur la Grenoble. Planul de pregătire şi obiectivele de performanţă propuse de mine şi de antrenorul meu, prof. Elias Băruch, au fost acceptate, aducîndu-li-se doar un amendament pe care nu l-am putut înşuşi: plecarea în decembrie la munte. De ce ar trebui să accept ceva de a cărui utilitate nu sînt convins, numai pe motivul că acolo se duc şi alergătorii şi aruncătorii? Sportivii ar trebui mai des consultaţi în ceea ce priveşte propria lor pregătire. Numai astfel, le va creşte simţul de răspundere. Am ambiţia să cîştig titlul european în faţa acestui puternic luptător de concurs care este Saneev. Se va înregistra cu siguranţă o săritură peste 17 metri. Pentru rodaj voi sări în acelaşi concurs şi la lungime".**

Abia reintrată în circuitul concursurilor — ce-i drept cu un nou record la 60 m garduri: 8,2 s — **Valeria Bufanu** afişează un optimism moderat: **„Doar cu trei săptămîni de antrenament nu mă consider foarte bine pregătită. În plus voi fi handicapată de alergarea pe 50 metri. Oricum, însă, nu pot concepe să nu ajung în finală iar dacă prind un start bun pot ţinti un loc III—IV. Eu consider concursurile de sală ca o supapă necesară unui lung şi anevoios program de pregătire. Cred că atleţii noştri vor obţine două medalii, nu ştiu însă de care... Candidaţi principali: Corbu, Viscopoleanu, Silai".**

**Valentin Jurcă**, molipsit pare-se de matematica lui Corbu, îi acordă acestuia 99% şanse la titlul european, deşi consideră proba de triplusalt cea mai echilibrată din program. **„Şi proba mea, lungimea, este însă pe aproape. Gîndiţi-vă că sînt 7—8 săritori în Europa în jur de 8 metri, în minte venindu-mi acum Schwarz (recordmanul european) şi Baumgartner din R.F. a Germaniei, Beer, Klaus şi Dähne din R.D. Germană, Davies (Anglia) şi Pani, principalul favorit întrucît evoluează acasă. Eu mai am de remediat poziţia vicioasă a corpului la ultimii paşi de elan, cînd venind la bătaie pe spate „agăţ" pragul, depăşind. Nu cred să sar la Grenoble sub 7,85 m. Va fi mult, va fi puţin..."**

Reuşind 6,49 m la „Cupa de Cristal", campioana olimpică **Viorica Viscopoleanu** a marcat o nouă treaptă pe drumul ascendent al formei în acest sezon, cu atît mai mult cu cît săriturile ei au fost „grupate". **„Nu cunosc care vor fi principalele competitoare la Grenoble, după cum nu cunosc pista de concurs. Va depinde, deci, mult de puterea de acomodare şi sper să nu se repete povestea de la Berlin unde fiind un covor peste parchet nu m-am regăsit sărind doar 6,05 m. Mă simt bine acum, dar, ca să fiu sinceră, nu-mi prea plac concursurile de sală care te fac să pierzi, oarecum, din pregătirea generală. Trebuie să luăm însă această participare tot ca o pregătire, pentru München, în special. La Sofia, Rosendahl a cîştigat cu 6,63 m. Acum se va încheia proba tot cu un rezultat în jur de 6,60 m".**

★

Nu ni s-au pus pe tavă argumente „sforăitoare", estimarea lucidă a formei actuale, a posibilităţilor „la zi", privite în perspectiva verii fierbinţi a Olimpiadei fiind comună tuturor interlocutorilor noştri. Pentru că atunci vom vedea dacă atleţii noştri de frunte şi-au făcut, gospodăreşte, iarna car...

# LOTO-PRONOSPORT

**CÎŞTIGĂTORII AUTOTURISMELOR ŞI AI EXCURSIILOR ATRIBUITE LA TRAGEREA EXCEPŢIONALĂ PRONOEXPRES DIN 20 FEBRUARIE 1972**

**Categoria I (4 autoturisme DACIA 1300)**: 1. Bucko Ladislau — com. Secul jud. Caraş-Severin; 2. Loghin Gheorghe — Constanţa; 3. Mustaţă Gheorghe — Tecuci; 4. Moroşan Teodor — Suceava. **Categoria 2 (5 autoturisme SKODA S 100)**: 1. Niţă A. Nicolae — com. Tărtăşeşti, satul Bildana, jud. Ilfov; 2. Babau Liviu şi 3. Popa Eugen din Craiova; 4. Staicu Liviu — Sibiu; 5. Chiţu Ion — com. Brezoi, jud. Vîlcea. **Categoria 3 (31 excursii în Italia)**: 1. Iurcu Iolanca; 2. Tuca Petru şi 3. Eibenschutz Dorin — toţi din Arad; 4. Opriş Traian şi 5. Monea Iosif din Oradea; 6. Baciu Vasile — Întorsura Buzăului, jud. Covasna; 7. Lazăr Stan — Brăila; 8. Spiridon Crucita — Cluj; 9. Butyka Laszlo — Covasna, com. Pava de Jos; 10. Arabagiu Vasile — Tîrgovişte; 11. Gagiu Gheorghe — sat Bucium eni, com. Valea Leurzei, jud. Dîmboviţa; 12. Vasile Anghel — sat Circea, com. Coşoveni, jud. Dolj; 13. Săbiescu Adrian — Olteţ, jud. Dolj; 14. Talpă Feoctist — Galaţi; 15. Gârbacia Gheorghe — Slobozia, jud. Ialomiţa; 16. Ferembac Carol — Iaşi; 17. Cotta Teofil — Gurghiu, jud. Mureş; 18. Măcău Gheorghe — Slatina; 19. Hogea N. Constantin — Filipeştii de Pădure, jud. Prahova; 20. Tucu Dumitru — Bicsad, jud. Satu Mare; 21. Kadosi Luiza — Căpleni, jud. Satu Mare; 22. Rusu Vasile — Adîncata, jud. Suceava; 23. Vâlcăneanţu Nicolae — Lugoj; 24. Niţu Dumitru — Vîlcea; 25. Laszlo Augustin; 26. Ciontea Ion; 27. Dordea Ion; 28. Constantinescu Nicolae; 29. Şerbănescu Ioan; 30. Dragotă Valer Nicolae şi 31. Vasiluţă Emil, toţi din Bucureşti.

**CÎŞTIGURILE CONCURSULUI PRONOSPORT nr. 9 DIN 27 FEBRUARIE 1972**

CATEGORIA I (13 rezultate): 6,45 variante a 12 211 lei;

CATEGORIA a II-a (12 rezultate): 107 variante a 883 lei;

CATEGORIA a III-a (11 rezultate): 966,20 variante a 147 lei.

Rubrică redactată de LOTO-PRONOSPORT

# sportul în lume

*Viteziștii noștri se afirmă*

## CHRISTA TRACHER – de două ori laureată în concursul internațional de la Ulan Bator

La Ulan Bator s-a desfășurat un interesant concurs internațional de patinaj viteză, la care au luat parte și sportivi români, alături de reprezentanții R.D. Germane, Cehoslovaciei și R.P. Mongole.

Cu acest prilej, performanțe deosebit de frumoase și-a înscris în palmares maestra sportului Christa Tracher, campioană și recordmană a României. Ea a cîștigat două dintre probele concursului, fiind cronometrată cu 49,1 pe 500 m și 1:40,1 pe 1000 m. Ultimul rezultat este și un nou record al țării (v.r. 1:42,4). Christa Tracher a ocupat apoi două locuri patru în celelalte probe, cu următoarele timpuri — 2:41,1 pe 1500 m și 5:48,0 (record personal) pe 3000 m.

În clasamentul multiatlonului, Christa Tracher a obținut un prețios loc doi, cu 210,816 puncte.

În concursul masculin, campionul român Victor Sotirescu a obținut locul 10 la 500 m, cu timpul de 45,8, iar la 1500 m el a fost clasat al optulea, cu 2:19,8.

CHRISTA TRACHER

## PATRU LUPTĂTORI ROMÂNI, LA „MEMORIALUL PODUBNII"

Ieri au plecat în U.R.S.S., la Minsk, patru luptători români care vor participa la celebrul turneu internațional de greco-romane, **„Memorialul Ivan Podubnii"**. La întrecerile din 3—5 martie, de la Minsk, vor fi prezenți sportivi din peste 10 țări.

Sub conducerea antrenorului federal **Ion Corneanu**, au plecat la Minsk **I. Baciu** (cat. 57 kg), **T. Horvath** (62 kg), **N. Mihai** (68 kg), și **V. Dolipschi** (+100 kg). Primul și ultimul sînt din lotul olimpic.

## NOI MEDALIAȚI AI „UNIVERSIADEI ALBE"

**• ELENA MOIȘ pe locul 8 în întrecerea patinatoarelor**

**NEW YORK, 29 (Agerpres).** — Jocurile mondiale universitare de iarnă au continuat la Lake Placid (S.U.A.) cu desfășurarea întrecerilor de schi alpin, patinaj artistic și hochei pe gheață.

Cursa masculină de coborîre, disputată pe pîrtia de la Whiteface Mountain (în lungime de 3 150 m, cu o diferență de nivel de 798 m), a fost cîștigată de francezul **Eric Stahl**. Învingătorul a realizat timpul de 2:00,07 fiind urmat de compatriotul său **Jean Pierre Puthod** — 2:02,44 și americanul **Bill Farrell** — 2:03.19. Principalul favorit, vestgermanul **Franz Vogler**, a ocupat locul șase cu 2:04,21, dar el are scuza de a nu fi putut participa la antrenamentul „non-stop".

La feminin, proba de coborîre a revenit canadiencei **Lisa Richardson** (19 ani), cronometrată pe o pîrtie în lungime de 2 700 m cu timpul de 2:01,84

Concursul feminin de patinaj artistic a luat sfîrșit cu succesul sportivei americane **Jennie Walsh**, care s-a dovedit cea mai bună și la figurile libere, totalizînd 1 268,9 p. Medalia de argint a revenit patinatoarei cehoslovace **Ludmila Bezakova** — 1 224,1 p, iar cea de bronz unei alte patinatoare americane, **Julia Johnson** — 1212,3 p. Concurenta română **Elena Moiș** s-a situat pe locul opt cu 1 128 p, înaintea altor două concurente.

Proba de dansuri pe gheață a consacrat cuplul sovietic **Elena Jarkova — Ghenadi Karponosov** situat pe locul întîi cu 261,1 p. Pe locurile următoare s-au clasat: frații Skotnicki (Cehoslovacia) și Kanson-Bislop (S.U.A.). La perechi au cîștigat, de asemenea, reprezentanții U.R.S.S., prin cuplul **Galina Karelina—Gheorghi Proskurin.**

În turneul de hochei pe gheață, echipa U.R.S.S. a învins cu scorul de 9—0 (3—0, 1—0, 5—0) formația S.U.A. Cîte două goluri au marcat tinerii jucători Serghei Kapuhin și Viaceslav Anișin. În clasament conduce U.R.S.S. cu 4 puncte, urmată de S.U.A. cu 2 puncte (o victorie cu 9—4 în fața studenților canadieni) și Canada cu 0 puncte. Turneul se desfășoară tur-retur.

În clasamentul general pe medalii conduce U.R.S.S. cu 3 medalii de aur, urmată de S.U.A. — 2, Franța și Canada — cîte o medalie de aur.

## BASCHETUL FEMININ IA AVÎNT ÎN AFRICA

Într-unul din numerele trecute ale ziarului nostru, am prezentat, pe scurt, cîteva aspecte din baschetul african masculin. S-ar putea înțelege, din acel material, că în Africa baschetul este practicat în mod organizat numai de către bărbați. De loc adevărat! Din aceste considerente, vom face cunoștință cititorilor noștri și cu baschetul african feminin, care se bucură de o popularitate crescîndă.

Succesul înregistrat de cel de-al VI-lea campionat al Africii la baschet masculin a devenit un mare imbold pentru pregătirea și pregătirile în vederea celei de-a IV-a ediții a campionatului african de baschet feminin, care va avea loc în luna iulie a.c. la Tananarive, în Republica Malgașă (Madagascar). Pe motivul că echipa Senegalului a cucerit titlul suprem în amintita competiție a bărbaților, vom exemplifica cu cîteva momente din pregătirea selecționatei feminine a acestei țări.

Antrenorul naționalei senegaleze, Bonaventure Carvalho, explica, deunăzi, că baza echipei de care se ocupă o constituie elevele de liceu, deși un mare număr dintre ele se află în preajma examenelor de absolvire, ceea ce creează serioase dificultăți muncii de pregătire și riscul de a prejudicia participarea lor la competiția de la Tananarive. Cu toate acestea, ele se antrenează foarte serios. În mod efectiv, campania a început din septembrie anul trecut cu faza de selecție, trecută de 30 de tinere. În prezent, se acordă atenție perfecționării tehnice atît individuale, cît și colective. Din lotul larg vor fi reținute 12 jucătoare, care vor participa la întrecerile din cadrul „Săptămînii naționale a tineretului", unde vor trebui să-și verifice potențialul de joc în fața unor selecționate regionale.

După aceea, preparativele selecționatei feminine a Senegalului vor continua tot la intensitatea unor competiții, alături de actualele antrenamente desfășurate în fiecare duminică de la ora 7 dimineața și miercurea după orele 18,00, în care se pune accentul pe pregătirea fizică propriu-zisă.

După ce campionatul feminin de baschet al țării se va termina, el va fi înlocuit cu un turneu mixt, la care vor lua parte două dintre cele mai bune echipe de juniori și două selecționate feminine. Această ultimă fază va permite echipei naționale senegaleze să ajungă la nivelul necesar de a aborda cu maximum de șanse importantul „test" din Madagascar, în care cele mai bune reprezentative de țări își vor disputa titlul continental.

*Aceste tinere baschetbaliste din Senegal se pregătesc cu asiduitate pentru selecționarea în echipa feminină a țării, care va participa la a IV-a ediție a campionatului Africii.*

*Profil*

## BRAD COOPER

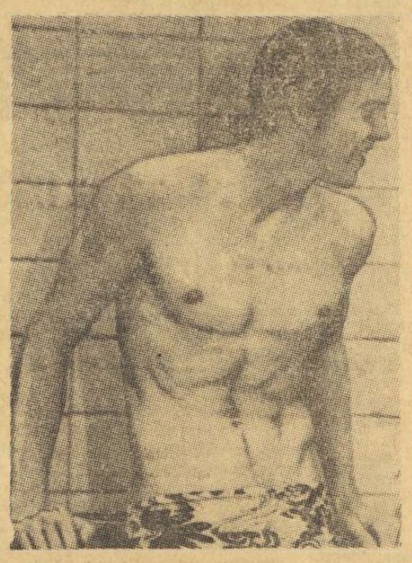

Are 18 ani, 1,79 m și 73 kg. S-a născut la Singapore în familia unui funcționar de bancă australian. La vîrsta de 7 ani s-a stabilit împreună cu părinții săi la Brisbane, iar din luna iunie a anului trecut s-a mutat la Sydney pentru a se antrena în grupa craulistilor condusă de celebrul Don Talbott. S-a afirmat în concursurile internaționale ca un excelent sportist, corectînd recordurile țării sale cu 61,2—100 m și 2:11,2 —200 m. Începînd din 1971 el s-a afirmat și ca un foarte bun craulist, în special pe distanțe lungi, înregistrînd în ultimele luni un progres cu totul excepțional. La această oră Cooper deține două recorduri mondiale, 4:01,7 pe 400 m și 8:23,8 pe 800 m.

Brad Cooper, înotător suplu, cu o tehnică foarte bine pusă la punct, a realizat un salt valoric deosebit în ultimele luni, de cînd se pregătește cu apreciatul antrenor de la Antipozi, Don Talbott. La începutul acestui an, el atrăgea atenția specialiștilor cu un prim record al lumii în proba de 800 m liber, iar pe lista favoriților la J.O. de la München mai apărea un candidat serios.

O primă și certă confirmare aveam s-o primim zilele trecute, cînd în cadrul cursei de 400 m liber din cadrul campionatelor naționale ale Australiei, Cooper a înotat sub o furtună teribilă ce se abătuse deasupra „Valley pool"-ului din Brisbane, în fața a 800 de spectatori ce nu s-au deslipit din tribune încurajîndu-l frenetic. Ácele cronometrelor s-au oprit la 4:01,7. Rezultatul, considerat de antrenorul său ca excelent, l-a nemulțumit însă în parte pe Brad, care a dorit să învingă și cele „4 minute".

Ca atare, în ziua următoare (era programată finala la 800 m liber), noul recordman al lumii a anunțat că face o nouă tentativă la 400 m. Cooper a pornit din nou în întrecere într-un ritm infernal și după cea de a 8-a lungime, exact la jumătatea cursei, el s-a oprit cu ambele mîini pe marginea piscinei pentru a fi cronometrat oficial. La aflarea rezultatului însă (doar 4:04,2 și deci tentativă nereușită), australianul a pornit din nou în cursă, în urmărirea lui Windeatt și White, principalii săi adversari, ce se distanțaseră cu vreo 20 m. I-a ajuns la capătul unui efort excepțional și a cîștigat cu 8:26,0! O performanță cu totul neobișnuită, care certifică clasa deosebită a acestui nou as al natației australiene.

## TELEX • TELEX • TELEX • TELEX

**La Moscova au luat sfîrșit** campionatele de atletism pe teren acoperit ale U.R.S.S., cu performanțe remarcabile. Astfel, în proba masculină de aruncarea greutății Valeri Volkin a realizat 19,42 m, iar Tamara Pangheleva a fost cronometrată în cursa de 1 500 m cu timpul de 4:18,7. Proba feminină de săritură în înălțime a fost cîștigată de Valentina Ciulkova cu 1,80 m. Pe locul doi, cu același rezultat, s-a clasat Galina Filatova, V. Miasnikov a trecut primul linia de sosire în cursa de 110 mg în 13,8, iar Galina Mitrohina a terminat învingătoare în proba de 100 m. plat cu timpul de 11,8. Săritura cu prăjina a revenit lui Ev. Tananika, cu 5,20 m, urmat de G. Gusev — 5,10 m. Alte rezultate: 1 500 (m) — Raiko — 3:48,2; 100 mg (f) — Vera Tkacenko — 13.9; 100 m plat (m) — Vladimir Lovețki 10,5.

**Pugilistul francez Roger Zami este** noul campion european la categoria supersușoară, ca urmare a victoriei obținute la puncte în 15 reprize asupra italianului Sandro Lopopolo. Originar din Guadelupa, R. Zami succede lui Pedro Carrasco (Spania), care a abandonat titlul euopean pentru a ataca titlul mondial al categoriei ușoare.

**Desfășurată în două semietape, pe traseul Cagliari — Oristano,** etapa a 2-a a Turului ciclist al Sardiniei a fost cîștigată de rutierul italian Marino Basso. În clasamentul general individual, pe primul loc a trecut Basso, urmat la 28 sec. de belgianul Roger de Vlaeminck și olandezul Karstens — la 1:08.

**La Pernik (Bulgaria) s-au întîlnit** într-un meci internațional feminin echipele de șah ale Bulgariei și Iugoslaviei. Meciul s-a încheiat cu un rezultat de egalitate: 6—6

**În cadrul competiției de hochei „Cupa Alpilor",** echipa **H.C. Jesenice a întîlnit** pe teren propriu formația elvețiană Chaux de Fonds. Hocheiștii iugoslavi au obținut victoria cu scorul de 6—5 (2—2, 2—1, 2—2). Punctele învingătorilor au fost marcate de Poljansek (2), Smolej (2), Kosir și M. Jan. Pentru oaspeți au înscris Turler (2), Pelleter, Willimann și Holmes.

**„Cupa Europei" la schi** a programat în stațiunea elvețiană Thyon două probe de coborîre. La masculin, pe primul loc s-a clasat austriacul Kurt Engstler — 2:20.01, urmat de compatriotul său Reinuli Lemberger — 2:20,90 și vest-germanul Willy Lesch — 2:21,12. În cursa feminină s-au impus schioarele austriece, care au ocupat primele două locuri: Sigrid Eberle — 1:52,68 și Brigitte Schroll — 1:53,17. Sportiva franceză Brigitte Jeandel s-a situat pe locul trei cu 1:53,24.

**Cursa de 15 km,** din cadrul concursului internațional de schi-fond de la Navacerrada, s-a încheiat cu victoria sportivului italian Mario Varesco, cronometrat în 57:59. Pe locul secund s-a clasat compatriotul său Lino Zanon — 58:56, urmat de elvețianul Christian Pfeutei — 59:13. Schiorul francez Michael Didierlaurent a ocupat locul 5, cu 1h 00:34

**Marele premiu ciclist de la Antibes a** fost cîștigat de tînărul rutier belgian Van Madelghem, cronometrat pe distanța de 140 km în 3h 28:15. De menționat că învingătorul cursei a căzut la o busculadă la km. 70, s-a rănit la coapsă, dar a prins plutonul fruntaș, pentru a se impune apoi la sprintul final.

**Competiția organizată de Automobil Clubul din Turcia** a fost cîștigată de echipajul grec Leonidas — Zumboulis pe o mașină „Porsche" (clasa 850—1150). Un alt echipaj grec: Raftopoulos — Andranopoulos a ocupat locul doi. Locul trei a revenit echipajului turc Ali Siphai — Sevim Siphai.

**Federația belgiană de atletism a** alcătuit lotul atleților care vor face deplasarea la campionatele europene pe teren acoperit de la Grenoble. Din echipă nu vor face parte cunoscuții campioni Emile Puttemans și Andre de Hertoghe care sînt angajați într-un turneu în SUA. Delegația atleților belgieni cuprinde pe Roels (50 m), Van den Wijngaerde (400 m), Reygaert (800 m), Mignon (1 500 m), și Ornelis (3 000 m).

## R.P. CHINEZĂ – O ECHIPĂ ÎN PLIN PROGRES – DEBUTEAZĂ LA „MONDIALE"

Hocheiștii chinezi sînt cunoscuți spectatorilor români după cele șase jocuri susținute la Galați, Poiana Brașov și București. Am apreciat la ei viteza, ingeniozitatea combinațiilor, acroșajul dar, mai ales, spiritul de fair-play în care interpretează această disciplină sportivă aspră și foarte bărbătească.

Luni seara, i-am revăzut pe prietenii noștri la aeroportul Otopeni. Se întorceau din turneul făcut în Suedia. Nouă ne parveniseră doar cîteva din rezultatele înregistrate acolo. Acum sîntem în măsură să le înșirăm pe toate.

**Întîlnind în cinci partide echipe din categoria secundă a campionatului suedez, reprezentativa chineză a cîștigat unul, a pierdut două și a terminat două la egalitate. Astfel: cu Marestad 4—4 (1—2, 1—2, 2—0), cu Västergötland 4—5 (0—3, 0—0, 4—2), cu Holland 7—7 (3—1, 1—1, 1—5), cu Blecking 2—3 (1—2, 0—1, 1—1) și cu Roma 5—2 (1—0, 2—1, 2—1). Palmaresul (5 1 2 2 22—21) este, fără îndoială, notabil pentru o formație care debutează în arena internațională.**

Semnificativ ni se pare, mai ales, marele număr de goluri înscrise (22), ceea ce demonstrează că atacanții chinezi și-au îmbunătățit șutul la poartă, capitol la care erau deficitari. De asemenea, ei au început să joace cu corpul, viguros dar foarte corect, sînt în progres la fazele fixe, aplică pressingul, au scheme bine studiate în situațiile de superioritate sau inferioritate numerică.

Hocheiștii chinezi sînt adepții jocului constructiv, deschis, cursiv. Ei blochează pucul la mantinelă doar în situații extreme, preferînd soluții tactice în momentele dificile. Patinajul bun și iute le permite să folosească arma contraatacului, atît de utilizată și de eficace în hocheiul modern. Meciurile lor din grupa C a C.M. suscită un foarte mare interes.

I-am solicitat antrenorului **Li Van-ci** o părere asupra competiției care se deschide vineri, la Miercurea Ciuc. Cu o modestie cuceritoare, dar specifică acestor oameni, el ne-a spus:

**„În jocurile de pregătire pe care le-am susținut cu hocheiștii dumneavoastră, atît la Pekin, cît și în România, am avut foarte multe de învățat. Fructuos a fost și turneul în Suedia. Dar, jucătorii noștri mai au o cale lungă pînă la adevărata măiestrie. Va mai trebui să muncim mult. Vom fi bucuroși să-i cunoaștem pe minunații locuitori ai orașului Miercurea Ciuc, despre care am auzit că sînt mari cunoscători și pasionați ai hocheiului. Ne exprimăm speranța că întrecerea din grupa C a campionatului mondial se va desfășura într-un spirit de deplină sportivitate, va contribui la întărirea prieteniei dintre tineretul și sportivii țărilor noastre.**

**Valeriu CHIOSE**

*Hocheiștii chinezi, pe aeroportul din Stockholm, se pregătesc să se îmbarce în avionul care îi va aduce la București*

## LA MIERCUREA CIUC, ÎNAINTEA STARTULUI DE LA 3 MARTIE

**MIERCUREA CIUC (prin telefon, de la trimisul nostru).** Din orice parte ai intra în orașul de reședință al județului Harghita, te întîmpină mari panouri și afișe care anunță începerea, peste două zile, a campionatului mondial (grupa C) de hochei pe gheață.

Primii oaspeți au fost jucătorii italieni și chinezi, sosiți marți la prînz, cu două autocare, de la București. La băile Jigodin, situate la marginea orașului, membri ai comitetului de organizare i-au întîmpinat cu tradiționalul **„Bun venit"** românesc.

Celelalte participante la grupa C și-au anunțat sosirile după cum urmează: Bulgaria și Danemarca — în noaptea de 1 spre 2 martie Austria și Olanda — în după amiaza zilei de 2 martie, Ungaria va veni de la Brașov în aceeași zi. În seara de miercuri este așteptat **dl. Walter Wasserwogel,** președintele Directoratului competiției.

Delegațiile sportive, arbitrii și oficialii vor locui în noul și elegantul hotel „Bradul", care va avea circuit închis în perioada campionatului.

Palatul de gheață, construcție modernă și masivă, o veritabilă cetate de otel și beton, își îmbracă hainele de gală. Se pun la punct ultimele amănunte organizatorice, despre care, împreună cu alte știri, vă vom relata în ediția noastră de mîine.

**Traian IOANIȚESCU**

## A XIII-a EDIȚIE A „TROFEULUI CARPAȚI"

*(Urmare din pag. 1)*

puțin timp, victoria a revenit la Berlin, jucătorilor noștri, care în acel an au dominat copios întrecerile handbalistice. De asemenea, este așteptată cu interes disputa dintre reprezentativele **României** și **Iugoslaviei**, aceasta din urmă fiind socotită, pe bună dreptate, cea mai valoroasă echipă a anului 1971. Ultimele jocuri dintre aceste echipe s-au încheiat cu următoarele rezultate: 17—17 la Galați în „Trofeul Carpați" și 17—15 pentru Iugoslavia la „Cupa Mondială" de la Göteborg, partidă dramatică, cu două prelungiri și în care handbaliștii români au avut victoria în... mînă! Își vor lua ei acum revanșa?

Dacă ar fi să luăm fiecare etapă în parte, aproape zilnic vom afla cîte o partidă ce implică vechi și frumoase rivalități sportive. Un joc **România — Cehoslovacia** nu este altceva decît continuarea unei dramatice finale a campionatului mondial (1961), precum și a două semifinale ale aceleiași competiții (1964 și 1967), în primele două victoria revenind selecționatei române, iar în ultima, adică în anul în care reprezentativa Cehoslovaciei a cucerit titlul, handbaliștilor acestei țări. De altfel și meciul **România — Suedia** a fost nu de mult o finală a C.M.! În anul 1964, la Praga, jucătorii români au furnizat una dintre cele mai frumoase partide de handbal, întrecînd selecționata „Tre Kronor" în finala campionatului mondial. Ce să mai spunem de meciurile **Iugoslavia — R. D. Germană** (semifinală a C.M. din 1970) sau **Cehoslovacia — Suedia** de două ori finală a campionatului mondial? Efectiv, fiecare meci de la Ploiești va însemna o dispută de tradiție, care va prilejui o excelentă confruntare de forțe.

În acest sens nu există decît o singură îndoială. Și anume aceea că asemenea rivalități sportive duc, de multe ori, la scăderea spectaculozității întîlnirilor, la adoptarea unor sisteme de joc ceva mai sigure în obținerea victoriei și care fac apel, de regulă, la forțarea notei în jocul cu corpul în apărare și la prelungirea obositoare a atacurilor. Cum, însă, această ediție a „Trofeului Carpați" reprezintă și unul dintre cele mai fericite prilejuri de verificare în vederea Jocurilor Olimpice, este de așteptat să se joace deschis, avîntat, cu dorința fermă de a cîntări cît mai bine valoarea, capacitatea tehnică și tactică a fiecărei echipe. Din acest motiv avem speranța că spectacolul handbalistic de la Ploiești nu va avea nici o umbră.

*Fotbal meridiane*

**Corespondență din Praga**

## CIFRE ȘI FAPTE DIN CAMPIONATUL CEHOSLOVAC

Niciodată în istoria fotbalului cehoslovac nu s-au înscris atîtea goluri ca în turul actualului campionat. Cu cele 345 puncte marcate în toamnă, actualul campionat depășește recordul anului 1969, cînd cele 283 de goluri păreau o cifră imposibil de reeditat. Bineînțeles că o asemenea recoltă, venită după o perioadă de sterilitate, a bucurat pe iubitorii fotbalului din **Cehoslovacia.** Și, totuși, nivelul jocurilor nu a crescut suficient. Dacă majoritatea acestora preferă sistemul 4—3—3, mai sînt și echipe care continuă să joace cu patru înaintași, ca de pildă **Slovan, VSS Kosice, Dukla** și chiar **Tîrnava.** O lipsă unanim simțită este aceea a unor individualități de primă mînă, majoritatea evoluțiilor situîndu-se la nivel mediu.

În sezonul trecut s-a înregistrat și o creștere a mediei spectatorilor, 9 700 în medie pentru fiecare meci. Cel mai mare număr de spectatori sînt prezenți la meciurile echipei **Slovan Bratislava** (202.618). Rivala sa din localitate, **Inter,** și-a pierdut popularitatea în urma unor meciuri foarte slabe. De altfel, această formație nu a înscris în turul campionatului decît 13 goluri, cifră infimă dacă ne gîndim că golgeterul sezonului, **Capkovici,** are la activul său 14 goluri. O evoluție nesatisfăcătoare a mai avut și **Tatran Presov** ale cărei 14 goluri apar ridicole față de cele 40 înscrise de **Slovan,** 34 de **Dukla Praga,** 33 de **Tîrnava** sau 27 ale **Spartei.** Și totuși numai aceste echipe citate au un golaveraj pozitiv.

Foarte criticată este veșnica schimbare de antrenori. Astfel, **Sparta** l-a schimbat pe **Kolsky** cu fostul său jucător **Kraus.** Nici antrenorului de la **Sbrojovka** nu i s-a reînnoit contractul. Celebrul **Masopust** este așteptat să schimbe situația la **Teplice** sau la **Presov,** dar nu se știe încă unde se va stabili în cele din urmă. Fostul antrenor al **Spartei, Jezek,** a fost rechemat din **Olanda**

**JAN SOKOL**

Kuna, Hrivnak, Viktor *(de la stînga la dreapta, în tricouri de culoare închisă), trei dintre protagoniștii campionatului cehoslovac.*

## ȘTIRI • REZULTATE

Duminică s-au desfășurat 16-imile Cupei Bulgariei. În urma rezultatelor, la 15 martie sînt programate primele jocuri din „optimi": Lokomotiv Sofia — Dunav Ruse, T.S.K.A. — Beroe, Levski Spartak — Trakia, J.S.K. Spartak — Slavia. De remarcat că dintre cele 16 echipe calificate în optimi, 15 sînt din prima divizie, iar una din divizia secundă.

• La Yaounde au luat sfîrșit întrecerile grupei A a campionatului Africii. În ultimele două jocuri disputate s-au înregistrat două rezultate de egalitate: Kenya—Togo 1—1 (1—0); Mali—Camerun 1—1 (1—0). Iată clasamentul final al grupei A: 1. Camerun — 5 p; 2. Mali — 3 p; 3—4. Kenya și Togo cu cîte 2 p fiecare. Pentru semifinalele competiției s-au calificat selecționatele Mali și Camerun.

• La Așhabad se desfășoară un turneu internațional de fotbal pentru echipe de juniori. Iată cîteva din rezultatele înregistrate în cadrul grupelor: U.R.S.S. — R. F. a Germaniei 2—1; R. D. Germană — R.S.S. Turkmenă 3—1; Iugoslavia — R.S.S Ucraineană 3—1; U.R.S.S. (formația secundă) — Ungaria 2—3; R. D. Germană — Ungaria 2—1; U.R.S.S. B — R.S.S. Turkmenă 3—0.

## FURTUNILE FOTBALULUI URUGUAYAN

După ceasurile de euforie care au urmat victoriei asupra lui **Panathinaikos** și cuceririi de către echipa **Nacional a „Cupei Intercontinentale",** fotbalul uruguayan a intrat iar în atmosfera de încertitudine în care se zbate de multă vreme. Dacă amintita ispravă a permis clubului din Montevideo să-și mai redreseze finanțele, nu același lucru se poate spune despre restul echipelor, ajunse în pragul falimentului, ca rezultat al veșnicelor conflicte dintre jucători și conducerile respective. Ultimul efect al penuriei bănești este vinderea de către **Penarol** a internaționalului **Mazurkevici,** fost ani de-a rîndul portarul naționalei uruguayene acum în **Brazilia.**

Ajutorul solicitat statului a avut un efect contrar, deoarece cei în drept nu au găsit nimic mai bun de făcut, decît să „înghețe" prețurile biletelor de intrare, în nădejdea absurdă că ieftinînd prețurile vor populariza fotbalul în rîndurile spectatorilor. S-a întîmplat însă că, scăzînd de cinci ori biletul de intrare, veniturile clubului s-au diminuat în proporția respectivă, îmbogățindu-se în schimb speculanții, care au avut grijă ca biletele ieftine să dispară imediat de pe piață. Fotbaliștii, în diferende cu cluburile jucau fără vlagă, meciurile erau neinteresante, iar publicul a dispărut din tribune. **Nacional** și **Penarol** au supraviețuit greutăților, ridicînd prețul cotizațiilor, dar celelalte cluburi au trebuit să apeleze la soluții disperate. Astfel clubul **Central,** vechi de 67 de ani, și-a adăugat denumirea de **Espanol,** pentru a putea atrage colonia locală spaniolă. Nici **Wanderers** — club vechi de o jumătate de secol — nu stă mai bine, devreme ce, pentru a evita cheltuielile legate de prezența lui în capitală, s-a mutat în orașul provincial **Pidras.**

Veșnicele conflicte dintre jucători și administrațiile cluburilor duc la mari încurcături în calendarul campionatului. Din cauza grevei jucătorilor săi, **Nacional** a fost nevoit să amîne trei meciuri de campionat. A fost creată o comisie guvernamentală pentru readucerea ordinei, dar **hotărîrile ei nu sînt luate în seamă de nimeni.** Astfel că, la ora actuală meciurile se dispută absolut la întîmplare, totul plutește în nesiguranță și nu se știe dacă va exista sau nu un campionat al anului curent.

**Redacția și administrația: București, str. Vasile Conta nr. 16; telefoane: centrală 11.10.05, secția corespondenți 11.51.09, interurban 72 și 286; telex: sportrom buc. 180, Tiparul „I. P. „Informația", București 40.368**

PROLETARI DIN TOATE ȚĂRILE, UNIȚI-VĂ!

# Sportul

ZIAR AL CONSILIULUI NAȚIONAL PENTRU EDUCAȚIE FIZICĂ ȘI SPORT

ANUL XXVIII — Nr. 6983 | 4 PAGINI 30 BANI | Joi 2 martie 1972

CITIȚI AZI ÎN CADRUL PREZENTĂRII MONOGRAFICE

„SPORTUL ROMÂNESC ÎN 40 DE SINTEZE"

JUDEȚUL SĂLAJ (în pagina a II-a)

Miine începe turneul grupei C a C. M. de hochei pe gheață

# LA MIERCUREA CIUC ESTE AȘTEPTAT CU NERĂBDARE PRIMUL ANGAJAMENT

**● Constructorii patinoarului — invitați de onoare la primul meci Italia—Avîntul ● „Este o plăcere să joci pe un astfel de patinoar" ● Hocheiștii chinezi s-au antrenat la două porți ● Biletele de intrare au fost epuizate**

**MIERCUREA CIUC, 1 (prin telefon, de la trimisul nostru).** Multe nopți albe au avut organizatorii grupei C a campionatului mondial de hochei, pînă cînd toate amănuntele unei asemenea competiții de anvergură să fi fost puse la punct. Acum, greul a trecut. Ultimele pregătiri sînt pe sfîrșite, lucrurile sînt certe, patinoarul acoperit și hotelul „Bradul", aflat în imediata vecinătate a bazei sportive de iarnă, sînt gata să-și primească oaspeții.

Scăpați de emoțiile unei adevărate curse contracronometru, în care s-au aflat angajați luni de zile, constructorii modernului patinoar artificial acoperit și ai noului hotel, au luat loc marți seara în tribunele „Palatului de gheață", asistînd — ca invitați de onoare — la meciul amical susținut de reprezentativa Italiei în compania echipei locale Avîntul. A fost un joc frumos, cu numeroase faze de hochei autentic. Uvertura marii competiții internaționale a reușit să umple stadionul de iarnă, mărind interesul publicului față de întrecerile care urmează să înceapă vineri. În ciuda faptului că au fost învinși cu 2—0, conducătorul reprezentativei italiene părea satisfăcut de evoluția jucătorilor săi, afirmînd: **„nu presupuneam că echipa noastră va întîlni un adversar atît de puternic".**

**— Hocheiștii noștri,** ne-a declarat după meci Ernesto Crotti, **fac parte din cinci cluburi și aceasta a fost prima lor reuniune colectivă. Cu toată oboseala drumului** (oaspeții au sosit la Miercurea Ciuc cu două ore înainte de joc) **am putut să-mi formez o imagine asupra potențialului fizic și tehnic al băieților mei, deoarece gazdele i-au solicitat la maximum. În fața unui public cu o inimă fierbinte, la fel ca a noastră, a italienilor, și într-o sală atît de elegantă, este o adevărată plăcere să joci.**

— Ce așteptați de la apropiatele întreceri?

**— Sper ca la ora startului, jucătorii noștri să se afle în formă maximă. Dacă vom trece de echipa Ungariei, putem spera la calificarea în grupa B.**

I-am urat interlocutorului nostru succes deplin și cît mai puțini jucători... eliminați, pentru că în meciul test de marți cîțiva hocheiști italieni s-au odihnit pe banca penalizaților pentru duritățI excesive.

★

Pe jucătorii chinezi, sosiți în localitate marți după-amiază, i-am

**Tr. IOANIȚESCU**

*(Continuare în pag. a 4-a)*

*Lotul olandez pozează foto-reporterului nostru,* Theo Macarschi.

# EFECTIVUL ESTE COMPLET

La ora cînd aceste rînduri văd lumina tiparului, toate cele șapte echipe participante în grup C a campionatului mondial de hochei pe gheață se află în România.

Ieri după amiază, un avion al companiei austriece AUA a adus lotul Olandei. Ne reîntîlnim cu dl. **F. H. Schweeks,** președintele federației de hochei din această țară, care conduce delegația, cu nelipsitul său trabuc și veșnica sa bună dispoziție.

În timp ce se încarcă în autobuz bagajele și „snopii" de crose, **F. H. Schweeks** ne răspunde cu amabilitate la întrebări.

**— Știu ce vă interesează. Am venit cu o echipă complet nouă, tinără. Băieți între 16 și 21 de ani. Nu joacă rău, dar sînt încă cruzi. Vrem să-i călim. Media de virstă coboară vertiginos și în hochei. Se pare că acesta este imperativul sportului contemporan.**

**— Ce vă propuneți la Miercurea Ciuc?**

**— Să nu fim ultimii în grupă. Dar, nici acest plan superminimal nu mi se pare ușor de realizat. Cu echipa asta stăm de vorbă peste 2-3 ani!...**

ASTĂZI, DE LA ORA 18,30, PE PATINOARUL ARTIFICIAL „23 AUGUST" DIN CAPITALĂ, OLANDA VA ÎNTÎLNI, ÎNTR-UN MECI DE VERIFICARE, SELECȚIONATA DE TINERET A ROMÂNIEI.

Astăzi, tîrziu, au sosit de la Sofia echipele Bulgariei și Danemarcei. Ele și-au continuat imediat drumul, cu autocarele, spre Miercurea Ciuc. Astăzi în zori, la Brașov, este așteptată reprezentativa Ungariei. Protocolul sosirilor la, astfel, sfîrșit. Vineri, după amiază începe campionatul. **(V. Ch.).**

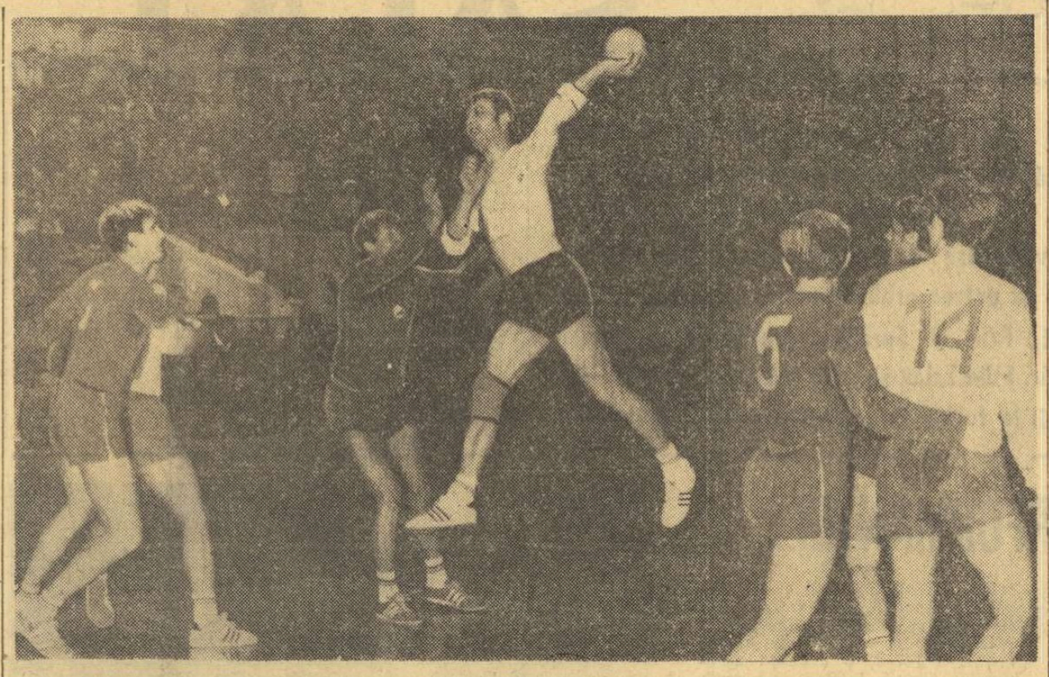

*Șutează Gruia! Față din meciul România A — România tineret* Foto: S. BAKCSI

# SURPRIZE ÎN PRIMA ETAPĂ A „TROFEULUI CARPAȚI"

Un public numeros și cald (mai mult de jumătate din locurile sălii au fost vîndute prin abonament) a dat culoare, încă înainte de primul meci, acestei ediții a „Trofeului Carpați", inaugurată ieri după-amiază în sala „Victoria" din Ploiești. După defilarea echipelor participante și după intonarea imnurilor de stat, tov. Gheorghe Alecu, primarul municipiului Ploiești, a urat tuturor participanților succes. Apoi cei prezenți au asistat la o etapă interesantă, cu partide viu disputate, în care s-au înscris goluri multe.

**ROMÂNIA — ROMÂNIA TINERET 24—17 (13—9)**

Partida nu a fost așa cum ar fi fost de așteptat: un simplu joc în familie, fără nerv, fără ambiții. Dimpotrivă, chiar în prima repriză cadeții au dat o replică neașteptat de viguroasă, pe alocuri chiar prea viguroasă, seniorilor. Aceștia din urmă au fost obligați astfel să depună mari eforturi pentru a se putea impune. Timp de 18 minute, scorul s-a menținut apropiat (5—4) pentru prima garnitură, după ce mai înainte formația de tineret reușise să egaleze de trei ori (1—1, 3—3, 4—4). Abia după pauză, fiind evident superiori în ceea ce privește pregătirea fizică și beneficiind de o netă superioritate pe plan tehnic și tactic, prima selecționată a țării noastre s-a putut detașa și a cucerit o victorie muncită, dar absolut meritată.

Arbitrii M. Grebenișan și D. Purică (ambii România) au condus formațiile:

**ROMÂNIA:** Penu (Orban) — Kicsid (3), Gațu (1), Gunesch (2), Birtalan (7), Gruia (6), Voinea (1), Ștef (3), Cosma, Tudosie (1), Stockl.

**ROMÂNIA TINERET:** Slavici (Tamaș) — Drăgăniță (2), Schragner (1), Capră (2), Odaie (1), Zamfirescu, Szabo, Voinea II (1), Cîrlan (3), Constantinescu (7), Tase.

**R. D. GERMANĂ — SUEDIA 17—17 (9—7)**

Am asistat la una dintre cele mai echilibrate și aprig disputate partide de handbal pe care le-am văzut în ultimul timp. Ambele formații nu s-au menajat nici măcar o secundă, aruncînd totul în luptă și risipind cu generozitate eforturile. În prima repriză, mai siguri în apărare și cu un portar (Voigt) într-o formă excepțională, handbaliștii din R. D. Germană au condus majoritatea timpului. Și după pauză, ei au fost cei care au stăpînit jocul, dar sportivii suedezi (o plăcută surpriză prin ambiția și forța cu care și-au disputat șansele) au reușit să reducă din handicap și să egaleze scorul pe... linia dreaptă (16—16 în min. 55). După un minut, ei au luat chiar conducerea.

**Călin ANTONESCU**

*(Continuare în pag. a 4-a)*

*De azi, al doilea turneu al campionatului masculin de volei*

# SUFICIENTE PREMISE PENTRU PARTIDE DE UN BUN NIVEL

**● Întrecerile vor fi găzduite de Sala sporturilor din Galați ● Dispute echilibrate ● Își va mări Dinamo avansul față de urmăritoarele sale? ● Luptă pasionantă pentru evitarea retrogradării**

După numai zece zile de la încheierea primului tur al diviziei A a campionatului masculin de volei, cele 12 divizionare se vor afla, din nou, în focul disputelor. Locul de desfășurare a „ostilităților": **Sala sporturilor din Galați.** Publicul va avea ocazia să asiste la partide spectaculoase, de un bun nivel tehnic. Astfel, menționăm meciurile Steaua — Politehnica Galați, Rapid — I.E.F.S., I.E.F.S. — Politehnica Galați, formații situate în partea superioară a clasamentului. Dar, ceea ce se pare că va caracteriza turneul de la Galați, va fi lupta acerbă care se va da la cei doi poli ai clasamentului pentru schimbarea ierarhiilor actuale. DINAMO, în frunte, avînd două puncte avans față de principalele urmăritoare **(Steaua** și **Rapid),** va face totul ca să-și consolideze poziția. Și există suficiente posibilități. Dinamoviștii — dispunînd de un lot foarte valoros — vor întîlni adversari pe care, în mod normal, ar trebui să-i învingă: **Viitorul, Universitatea Cluj, Progresul.** În schimb, STEAUA și RAPID vor trebui să facă față unor adversari dificili: **Politehnica Galați** — care mai dispune și de avantajul terenului propriu —, I.E.F.S. În această parte a clasamentului mai este de semnalat și disputa dintre I.E.F.S și sextetul gălățean, care va putea decide, pînă la urmă, soarta locului IV.

La polul opus al clasamentului a început cursa contra-cronometru pentru evitarea retrogradării. **Unirea Tricolor Brăila,** cu o singură victorie în 15 partide, nu credem că se mai poate redresa. Va fi însă interesantă de urmărit evoluția formațiilor VIITORUL (locul IX — 19 puncte), UNIVERSITATEA CRAIOVA (locul X-19 puncte) și POLITEHNICA TIMIȘOARA (locul XI-18 puncte). Cu excepția băcăuanilor, care vor trebui să facă față voleibaliștilor de la Dinamo, „bătălia" pentru evitarea locului 11 va angaja în dispută directă pe ocupantele ultimelor poziții.

**Em. FĂNTĂNEANU**

**PROGRAMUL DE AZI**

**De la ora 9:** Dinamo — Viitorul Bacău, Tractorul Brașov — Universitatea Craiova, Unirea Tricolor Brăila — Politehnica Timișoara; **de la ora 16:** Steaua — Universitatea Cluj, Rapid—Progresul, I.E.F.S — Politehnica Galați.

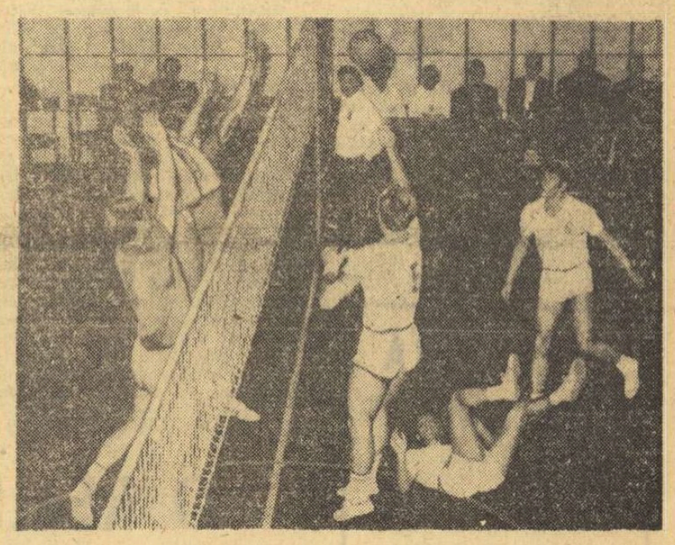

*Timișorenii (în alb) și actualii campioni, voleibaliștii de la Steaua (la blocaj), se deplasează pe malul Dunării cu aceleași speranțe: primii să scape de locul penultim și, deci, de retrogradare, ceilalți să se mențină în plasa liderei (Dinamo) pînă la „sprintul final" din ultimul turneu. În imagine cele două echipe în întîlnirea directă din turul campionatului*

**CLASAMENTUL ÎNAINTEA CELUI DE AL DOILEA TURNEU ARE URMĂTOAREA CONFIGURAȚIE:**

| | | | | | |
|---|---|---|---|---|---|
| 1. **Dinamo** | 15 | 15 | 0 | 45: 4 | 30 |
| 2. Steaua | 15 | 13 | 2 | 41: 9 | 28 |
| 3. Rapid | 15 | 13 | 2 | 40:15 | 28 |
| 4. I.E.F.S. | 15 | 9 | 6 | 34:26 | 24 |
| 5. Politehnica Gl. | 15 | 8 | 7 | 32:26 | 23 |
| 6. Progresul | 15 | 8 | 7 | 30:28 | 23 |
| 7. „U" Cluj | 15 | 6 | 9 | 23:33 | 21 |
| 8. Tractorul | 15 | 6 | 9 | 22:32 | 21 |
| 9. Viitorul | 15 | 4 | 11 | 22:38 | 19 |
| 10. „U" Craiova | 15 | 4 | 11 | 16:38 | 19 |
| 11. Politehnica Tm. | 15 | 3 | 12 | 17:39 | 18 |
| 12. Unirea Tricolor | 15 | 1 | 14 | 10:44 | 15 |

*Primul meci al „16"-imilor, prima surpriză fotbalistică a anului*

# DEȚINĂTOAREA „CUPEI ROMÂNIEI" ELIMINATĂ!

**POLITEHNICA TIMIȘOARA — STEAUA 2—0 (1—0)**

**TIMIȘOARA, 1 (prin telefon, de la trimisul nostru).** Din motive bine definite, startul noului sezon s-a dat pe Bega. Stagiunea s-a deschis într-o superbă zi de primăvară, cu soare generos, cu un record de spectatori (aproape 22 000), cu cîțiva oaspeți neașteptați (U.T.A.; antrenorul Universității Craiova, **C. Cernăianu** și antrenorul lui Bayern München, **Udo Latek**) și un spectacol care a reînnăscut în Timișoara pasiuni.

Mai toată lumea credea că Steaua a luat drumul Banatului cu orgoliul unei deținătoare de Cupe, dar mai ales cu gîndul la duelul de miercurea viitoare, cu Müller, Beckenbauer et comp. Pe Politehnica nu o interesau însă aceste considerente. Pe Politehnica o interesa numai un rezultat-surpriză, în stare să mai arunce în vîrtejul atenției generale fotbalul timișorean. Politehnica a visat mult la o „bombă" și s-a pregătit pentru ea. Iar surpriza s-a conturat mult mai devreme decît credeau atîția. Datorită jocului studenților, dar și datorită replicii foarte slabe a echipei militare.

Surpriza s-a conturat din start. În minutul 3, Dima și Petrovici prind cuplul „centralilor" bucureșteni prea desfăcut și Bojin **pătrunde și înscrie cu stîngul, de la cca. 8 m.** Nu era un foc de paie, pentru că peste numai opt minute Smarandache îl deschide pe... Copăceanu, acesta intră singur în careul mare, dar nu-l poate învinge pe Haidu, care respinge și

*BOJIN*

Hălmăgeanu reușește să salveze de lîngă bară un gol ce părea iminent. Fusese un prim avertisment pentru deținătoarea Cupei. Steaua s-a alarmat și după cîteva acțiuni individuale purtate de Tătaru și Iordănescu (în min. 12, acesta este ținut de tricou de Mehedințu), bucureștenii se complac într-o mediocritate greu de înțeles. Noroc cu „numerele" lui Smarandache, care nu mai puțin de trei ori (min. 27, 46, 83) l-a speriat pe Haidu cu șuturi de la 20 m ce au trecut puțin pe lîngă autogol, noroc cu primul avertisment din acest sezon dictat lui Tătaru în min. 36 pentru vociferări (Rotaru primește și el un avertisment în min. 37).

Introducerea lui I. Constantin (se accidentase Ștefănescu) părea să schimbe fața atacului bucureștean, pentru că „pleșuvul" a fost singurul care s-a zbătut, dar centrarea sa foarte bună din min. 41 l-a găsit nepregătit pe Iordănescu, și apoi totul și-a urmat cursul. Adică un joc apatic, vlăguit din partea Stelei, fără eforturi (excepții I. Constantin și Aelenei în repriza secundă), o linie de mijloc parcă inexistentă: joc de elan din partea gazdelor, mult orientat pe aripi de cei doi mijlocași (Fülop și Surdan), excelenți creatori. „Poli" va sta la timonă și după pauză și va rata iarăși o ocazie-gigant (min. 48) prin Dima, care a trecut

**Mircea M. IONESCU**

*(Continuare în pag. a 3-a)*

# W. WASSERVOGEL: „CINCI ECHIPE LUPTĂ PENTRU CALIFICARE"

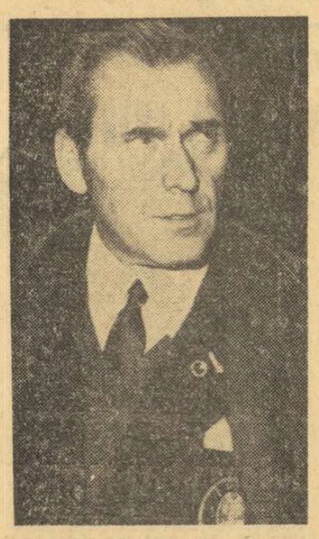

Ieri a sosit de la Viena dl. **Walter Wasservogel,** președintele Federației de hochei a Austriei, membru al L.I.H.G., care va conduce, la Miercurea Ciuc, Directoratul grupei C a campionatului mondial. El și-a continuat imediat drumul spre orașul gazdă al competiției. În escala făcută pe Aeroportul internațional Otopeni, oaspetele ne-a încredințat o scurtă declarație:

**„Mă simt foarte onorat de încrederea ce mi-a fost acordată, aceea de a funcționa ca președinte al Directoratului concursului. Cunoscînd bine virtuțile de organizatori ale prietenilor mei români, sînt convins că sarcina mea va fi mult ușurată. Vom asista, fără îndoială, la una dintre cele mai disputate și echilibrate grupe C din istoria întrecerii. Nu mai puțin de cinci echipe aspiră — cu pretenții justificate — la galoanele calificării. Le voi numi într-o ordine care nu reprezintă un pronostic: Italia, Ungaria, China, Bulgaria și Austria. Tuturor, o sinceră urare de succes".**

*Un nou test pentru reprezentativa de hochei*

# DUBLA ÎNTÎLNIRE CU ELVEȚIA

Sita verificărilor „naționalei" de hochei devine din ce în ce mai deasă. După întîlnirile cu selecționata de juniori a U.R.S.S., după jocurile dificile din „Cupa Federației", noua adversară a formației române va fi reprezentativa Elveției, echipă care participă anul acesta la grupa A a campionatului mondial. Însuși acest fapt îi recomandă pe hocheiștii din țara cantoanelor, fără a mai reaminti amănuntul că ei concurau — cu decenii în urmă — la supremația europeană, olimpică și mondială.

În ultimii ani, cu excepția unei victorii și a unui meci egal, la București, reprezentativa noastră a fost învinsă cu regularitate de cea elvețiană.

Jocurile de vineri și sîmbătă au, așadar, pe lîngă caracterul lor de test și unul de revanșă, la care hocheiștii români aspiră cu toată ardoarea.

Partidele suscită un mare interes prin prisma valorii și clasei adversarilor noștri.

# *LA REȘIȚA — NICI UN ATLET SENIOR ÎN ACTIVITATE!*

**● Defecțiuni serioase în organizarea activității din secții ● De ce s-a renunțat la divizia școlară? ● Comisia județeană un organism fantomă**

Reșița este unul dn orașele cu veche tradiție sportivă, iar Clubul sportiv muncitoresc din localitate va împlini în acest an respectabila vîrstă de 50 de ani. Și cu toate acestea...

Știți cîți tineri reșițeni practică astăzi în mod regulat atletismul, sportul rege al tuturor Olimpiadelor? Dacă vom da credit scriptelor, atunci vom afla aproximativ 100 de sportivi la Școala sportivă și vreo 40 la C.S.M. Realitatea este însă cu totul alta și în 1971, de pildă, cînd a trebuit să se alcătuiască echipa pentru divizia interjudețeană, zona a II-a (s-a clasat pe penultimul loc, salvîndu-se cu greutate de la retrogradare), tehnicienii au avut la dispoziție cel mult 35 de atleți! **Și toți aceștia juniori, deoarece ÎN ÎNTREGUL ORAȘ NU EXISTĂ LA ACEASTĂ ORĂ MĂCAR UN SINGUR SENIOR ÎN ACTIVITATE (?!).**

Situația existentă ni se pare mai mult decît bizară, știind că școlarii reșițeni au o mare pasiune pentru atletism (în urmă cu foarte puțini ani a existat și o competiție diviziară între toate școlile municipiului), și că în 1970, de pildă, doi dintre reprezentanții lor, **Păsulă** și **Glava,** au fost medaliați la Balcaniada juniorilor desfășurată la Atena. Dar din discuțiile purtate cu o serie de tehnicieni renumiți ai secțiilor respective, cărora le-am alăturat și părerile vicepreședintelui C.J.E.F.S. Caraș-Severin, **Doru Glăvan,** am putut desprinde destul de clar cauzele regresului evident al atletismului reșițean.

În primul rînd, în organizarea celor două secții există defecțiuni îngrijorătoare, create de continua permutare a cadrelor, care de fiecare dată atrag după sine și transferul sportivilor respectivi. Veteranul **Ernest Loukota** a revenit la C.S.M., iar **Mihai Truică** a părăsit

**Adrian VASILIU**

*(Continuare în pag. a 3-a)*

*GH. GIRNIȚĂ, unul din fondiștii de la care așteptăm o bună comportare la campionatele balcanice de schi.*

# SCHIORII AU PLECAT IERI LA CAMPIONATELE BALCANICE

Ieri după-amiază, a plecat din București spre Sofia lotul schiorilor români care, sîmbătă și duminică, va participa la a V-a ediție a Campionatelor balcanice de schi, organizate în acest an în Bulgaria. De la Sofia, schiorii noștri își vor continua drumul spre Pamporovo, cunoscuta stațiune de sporturi de iarnă din munții Rodope, care, datorită altitudinii sale (1300 m), a fost aleasă — în ultimul moment — să găzduiască această tradițională întîlnire prietenească. Echipa noastră este formată din următorii schiori: SCHI ALPIN — **seniori:** Dan Cristea, Virgil Brenci, Gh. Vulpe, C. Văideanu; **juniori:** Marian Burchi, Al. Manta, P. Grigore; **junioare:** Nuți Degeratu, Eva Mezei. SCHI NORDIC — **fond seniori:** P. Dinu, Gh. Gîrniță, Gh. Voicu, V. Papuc; **fond — juniori:** N. Cristoloveanu, Sampilă Tomoș, Ferentz Forico; **fond — junioare:** Elena Bășa, Maria Tocitu, Iuliana Pața, Lămîița Gherghiesi; **sărituri — juniori:** Gh. Gerea, Gabriel Stinghe. Ca antrenori au făcut deplasarea: **Cornel Tăbăraș, Mihai Sulică** (schi alpin), **Șt. Stăiculescu, Gh. Pîstea** (fond), **Aurel Munteanu** (sărituri). Conducătorul echipei este antrenorul federal **Ion Berindei.**

Schiorii noștri vor fi prezenți la startul tuturor probelor prevăzute în program și la care se acordă titlul de campion balcanic, numai săritorii participă la o întrecere în afara campionatelor. Ei au de apărat titlurile cucerite anul trecut la fond-junioare, dar doresc să-și ia revanșa și la probele alpine, în care Dan Cristea are în palmares trei titluri de campion balcanic. De asemenea, așteptăm un reviriment la cursele de fond, deși alergătorii țării gazdă, cei care au dominat aceste întreceri pînă acum, pornesc — firesc — ca mari favoriți.

801

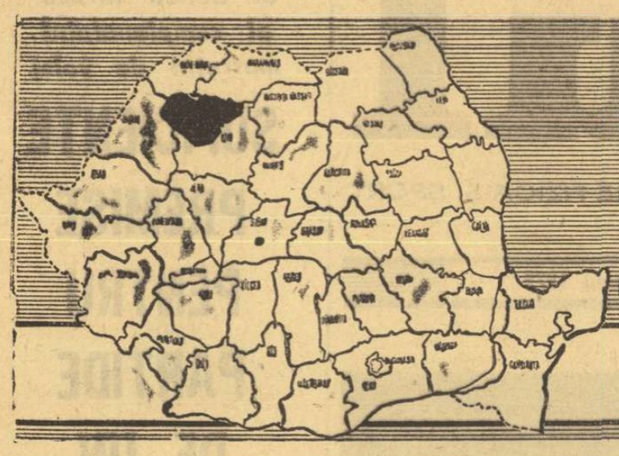

# 1947-1972 SPORTUL ROMÂNESC în 40 de sinteze

# SĂLAJ

**● Elemente de referinţă tot mai convingătoare în sprijinul activităţii sportive de masă ● Toţi elevii din şcolile generale spun „prezent!" la reprizele de gimnastică zilnică ● „Experienţa Nuşfalău", prefaţă la o viguroasă dezvoltare a sportului sătesc ● Mii de oameni ai muncii îşi petrec orele libere în pitoreştile zone de agrement de la Brădet, Pria şi Gorgana, practicînd sporturile preferate ● Elevii Liceului nr. 1 din Zalău au adus judeţului primul titlu republican — campioni ai ţării la fotbal în competiţia deschisă liceelor**

| | 1968 | 1971 |
|---|---|---|
| Secţii afiliate | 98 | 116 |
| Sportivi legitimaţi | 958 | 1 111 |
| Titluri de campioni | — | 1 |
| Sportivi clasificaţi | | |
| cat. I | 1 | 1 |
| cat. a II-a | 20 | 135 |
| cat. a III-a | 156 | 401 |
| juniori I | 203 | 402 |
| Instructori sportivi | 303 | 384 |
| Antrenori | 17 | 28 |
| Profesori de ed. fizică | 38 | 48 |
| Echipe de performanţă | | |
| div. şcolară | — | 2 |
| divizia C | 1 | 2 |
| divizia B | 1 | 3 |
| Arbitri | 83 | 112 |

# MUGURII PERFORMANŢEI...

*Să o spunem din capul locului: Sălajul nu are încă o activitate sportivă de performanţă, în înţelesul major al termenului. În cei aproape 4 ani de la înfiinţarea judeţului, abia s-au ivit mugurii ei.*

*Sigur, pe primul plan se situează — ca şi în alte judeţe — fotbalul, reprezentat prin două echipe cu comportări diferite:* Unirea Zalău, *situată printre fruntaşe în divizia C, cu aspiraţii îndreptăţite la promovarea într-o categorie superioară, şi* Măgura Şimleul Silvaniei, *de asemenea în „C", dar care se zbate, undeva, la periferia clasamentului. Nu insistăm mai mult asupra „sportului-rege". Vom face doar sublinierea că Unirea Zalău şi-ar putea consolida poziţia în lumea fotbalului dacă ar dispune de un antrenor cu experienţă. N-a avut aşa ceva. Abia acum, înainte de retur, există perspectiva de a lucra la Unirea Zalău un tehnician cu recunoscute calităţi* Ştefan Dobay.

*Într-o altă disciplină, baschetul, sportivii din judeţul Sălaj promit foarte mult: echipa* Voinţa Zalău *(băieţi) care activează în divizia B se află pe locul 2 în clasament şi aspiră la promovarea în primul eşalon al baschetului autohton. Este o nădejde îndreptăţită, dacă se va munci la fel de serios ca în sezonul care s-a încheiat.*

*La volei, de asemenea, există reprezentante în divizia B:* Silvania Şimleul Silvaniei *— locul 3 în campionatul băieţilor şi* Voinţa Zalău, *echipă feminină, cu o comportare modestă, care trăieşte sub spectrul retrogradării. Sigur, între voleibalişti şi voleibaliste există, valoric vorbind, o distanţă apreciabilă: băieţii, lucrînd mai mult, dovedind un plus de omogenitate, pot să forţeze porţile primei divizii, în timp ce fetele, care formează un lot sărac de jucătoare, ar fi fericite să se menţină în „B".*

*Atît despre performanţă. Am putea completa însă aceste rînduri făcînd cîteva referiri la pre... performanţă. Cînd afirmăm aceasta, ne gîndim în special la echipa de baschet fete a Liceului nr. 1 din Zalău, participantă la divizia şcolară şi de juniori cu rezultate meritorii: locul 2. O comportare frumoasă, asigurată de un lot valoros* (Sanda Pop şi Adriana Sălăjan *ar putea face parte chiar din lotul naţional al speranţelor), precum şi de un tehnician competent cum este profesorul de educaţie fizică* Ezechil Romitan.

*Anticamera performanţei înseamnă, în acelaşi timp, şi echipele de volei (băieţi şi fete) ale secţiei cu program de educaţie fizică din cadrul Liceului nr. 1 Zalău, o veritabilă pepinieră de talente pentru formaţiile divizionare, ele însele aspirante la promovarea în divizia şcolară şi de juniori. Şi tot la acest capitol par să figureze echipele care se consolidează în cadrul celor trei şcoli sportive ale judeţului: atletism la Şimleul Silvaniei, handbal la Zalău şi Jibou. Apropo de handbal: din Jibou a plecat jucătorul* Ştefan Birtalan, *acum component al echipei Steaua şi al lotului naţional şi olimpic. Dacă valorosul jucător va înregistra satisfacţii mari în viaţa sportivă (şi noi i-o dorim), să nu uite Jiboul, liceul din această aşezare sălăjeană şi pe profesorul care l-a pregătit, care i-a călăuzit primii paşi în sport şi în handbal,* Virgil Budu...

**Baschetul a prins puternice rădăcini în Sălaj, tinzînd să depăşească, prin rezultate, graniţele judeţului. În fotografie, o fază din meciul divizionarelor B, Voinţa Zalău şi Voinţa Tg. Mureş.**

**prof. IOAN DUMUŢA**
preşedintele C.J.E.F.S. Sălaj

## CLEPSIDRĂ

● Poate părea ciudat, dar un sport ca cel al muşchetarilor şi-a găsit adepţi şi în judeţul Sălaj. Există în Zalău *o secţie de scrimă* care îşi desfăşoară activitatea, deocamdată, la nivelul juniorilor şi copiilor, pe lîngă asociaţia sportivă Spartac.

● De curînd a luat fiinţă şi PRIMA secţie de box. Tinerii amatori de pugilat sînt iniţiaţi şi pregătiţi de un... medic: chirurgul **Constantin Dinga.** Încă în acest an, dr. Dinga speră să ofere elevilor lui din asociaţia sportivă Victoria Zalău prilejul de a apare pe ring în gale cu caracter public.

● Noi sînt, de asemenea, şi secţiile de lupte (instructor, Ludovic Kaiser) şi judo (instructori: *Teofil Moş* şi *Iosif Varga*), înfiinţate la nivel de copii în cadrul Şcolii generale „Simion Bărnuţiu" din Zalău. Alegerea este bine făcută, această unitate de învăţămînt fiind cea mai mare şi mai bine dotată la nivelul tuturor şcolilor generale din judeţ.

● **Mircea Chiş,** fost jucător de rugby la Agronomia Cluj, intenţionează să pună bazele unei echipe de rugby. Iniţiativa sa este sprijinită de alţi foşti jucători la aceeaşi formaţie divizionară A. Este vorba de **Vasile Stanca, Ioan Rotund, Romulus Dragoş** şi dr. **Gheorghe Gudea.** Antrenorul echipei ce urmează a fi... fratele lui Mircea Chiş, viitorul profesor de educaţie fizică **Ioan Chiş,** care din toamna acestui an va fi repartizat în oraşul Zalău. Pe de altă parte C.J.E.F.S. Sălaj, în dorinţa de a încuraja această frumoasă iniţiativă, va acorda echipei tot sprijinul material necesar.

● Înotul se bucură de multă trecere în rîndul copiilor sălăjeni. Dovadă i numai în vara anului trecut la acţiunea de iniţiere în nataţie „Delfin 71", a Consiliului Naţional al Organizaţiei Pionierilor şi a Federaţiei române de nataţie, au fost prezenţi *peste 400 de copii cuprinşi în 15 centre.*

● O statistică extrem de interesantă: **din cei 6 600 de locuitori ai comunei Nuşfalău, aproape un sfert sînt cuprinşi într-o activitate competiţională.** Să nu ne mai mire că reprezentanţii acestei comune domină toate campionatele judeţene. Motorul activităţii sportive este **prof. Vasile Antal** şi colaboratorii săi apropiaţi, **Elemer Mayer,** preşedintele asociaţiei sportive Recolta Nuşfalău, precum şi.. primarul localităţii, **Zoltan Laszlo.** Un mod de colaborare, într-adevăr, exemplar!

● Graţian Mărcuş este cunoscut drept pionier al drumeţiei pe meleagurile sălăjene. La 70 de ani acest neobosit iubitor al turismului urcă aproape în fiecare duminică pe Meseş, gustînd din frumuseţile naturii. Şi face acest lucru după cum ne-au mărturisit mulţi dintre cei din Zalău, care îl cunosc, de mai bine de o jumătate de veac!

● Oina, sportul nostru naţional, a găsit, la Voivodeni, adepţi pasionaţi. Tineretul din această comună a reuşit să dea la iveală o foarte merituoasă echipă, care a fost prezentă şi la finalele campionatului republican. Felicitări!

# O REALITATE CUCERITOARE — SPORTUL ŞCOLAR ŞI PIONIERESC

**Cînd mergi de la Cluj la Zalău, privirile îţi sînt atrase — la trecerea prin comuna Românaşi — de clădirea impunătoare, modernă, luminoasă, bine îngrijită, a Şcolii generale. Trecusem şi altădată prin această aşezare de vrednici gospodari. De data aceasta, am făcut popas îndemnaţi de ceea ce se întîmpla în curtea şcolii:** aproape 1 000 de copii, aliniaţi perfect, participau — sub îndrumarea profesorului de educaţie fizică Cosma Cubleşan — la programul de gimnastică zilnică. Era o participare conştientă, copiii cunoşteau exerciţiile, le executau cu multă tragere de inimă.

**Spre satisfacţia noastră, reprize asemănătoare aveam să întîlnim şi în alte aşezări ale judeţului Sălaj, la şcolile generale din Ip şi Hida, Nuşfalău şi Almaş, în Zalău. Poate chiar în oraşul de reşedinţă a judeţului, la Şcoala generală „Simion Bărnuţiu",** gimnastica zilnică ar putea primi calificativul de „excepţional", poate ar fi util aci un schimb de experienţă între cadrele didactice. **Oricum, demarajul acestei recomandări a Ministerului Educaţiei şi Învăţămîntului este net şi el reprezintă un prim element de referinţă, extrem de convingător, din sfera sportului şcolar şi pionieresc. Am mai notat multe altele.**

**Înainte, însă, am dori să semnalăm mobilitatea Inspectoratului şcolar judeţean (prin persoana prof. Emil Trif, inspectorul general şcolar), care a luat o serie de măsuri destinate să asigure** un nivel cît mai ridicat de predare a educaţiei fizice.

**Un al doilea element de referinţă notat: la nivelul şcolilor generale (168), al liceelor de cultură generală (8), al celor de specialitate (4) sau al şcolilor profesionale (4) sportul face casă bună cu elevii: nu este vorba numai de faptul că fiecare de-**

**La Nuşfalău, sportul se înscrie plenar în viaţa şcolarilor, începînd chiar cu cei din clasele I. Fotografia noastră surprinde o fază de la un meci din cadrul „Cupei tineretului" desfăşurat în curtea Şcolii generale din Nuşfalău.**

**„jocuri" există în acest sistem 8 serii cu cîte 6 şi 8 echipe, meciurile fiind programate sistem turneu. La atletism se desfăşoară 4 tururi, fiecare în alt oraş, alternativ, desigur vizîndu-se modalitatea de a se pune la punct cît mai multe baze sportive (ulterior, capii de serie se întîlnesc într-un turneu final). Iniţiativa aparţine Inspectoratului şcolar judeţean (în speţă,** prof. Ion Bal, **inspector metodist pentru educaţie fizică),** ea cuprinzînd anul acesta, într-o primă etapă, numai şcolile generale. **Dar în anul viitor experimentul (dat fiind rezultatele sale pozitive) va fi extins,** generalizat la nivelul tuturor instituţiilor de învăţămînt ale judeţului.

**Ni s-a vorbit mult (şi ulterior am consultat şi cîteva date statistice) despre „Cupa Barcăului",** întrecere între **şcolile situate în comunele de pe firul acestui riu şi în care gazdele se schimbă în fiecare an. Iniţiative asemănătoare sînt pe cale de materializare şi în cazul altor unităţi şcolare situate pe Valea Almaşului sau a Someşului, oamenii de suflet ai unor astfel de acţiuni fiind cîţiva profesori de educaţie fizică (C. Cubleşan, S. Gavriş etc.).**

**Caracterul tot mai concret al activităţii sportive şcolare determină implicit şi o sporire substanţială a inventarului sportiv** — mobil şi imobil —, **îmbunătăţirea continuă a celui existent.** La ora actuală, în judeţul Sălaj **şcolile dispun de 11 săli de** sport, 87 terenuri de fotbal, 112 pentru volei, 63 pentru baschet, 137 porticuri de gimnastică, 174 sectoare pentru atletism şi 16 piste de alergări simple. **De bună seamă, existenţa unui asemenea inventar este legată de prezenţa unor oameni cu o recunoscută tinereţe sufletească, care nu precupeţesc nici un efort cînd este vorba de a asigura cît mai plenar nevoia de mişcare a copiilor, a tinerelor generaţii în formare. Ni s-a vorbit foarte frumos despre profesorul Eugen Cadar, directorul Şcolii generale din comuna Almaş, despre primarii din comunele Bălan şi Valcanul de Jos, despre profesorii de educaţie fizică Ioan Gall din Cehul Silvaniei şi Virgil Budu din Jibou, despre mulţi alţii. În parte, oameni pe care i-am cunoscut şi care merită tot respectul, toată preţuirea noastră şi a copiilor pe care îi educă.**

# „ÎN SATE, COMUNE ŞI ORAŞE — CÎT MAI MULTE AMENAJĂRI SPORTIVE!"

**opinează tovarăşul LAURIAN TULAI, prim-secretar al Comitetului judeţean Sălaj al P.C.R.**

Aceasta este în sinteză, opinia exprimată cu multă însufleţire de către tovarăşul **LAURIAN TULAI,** prim-secretar al Comitetului judeţean Sălaj al P.C.R. Dialogul cu dînsul, solicitat pe tema dinamicii dezvoltării bazei materiale a sportului, a subliniat, pe multiple planuri, perspectiva ca în viitorii ani **toate aşezările Sălajului să dispună de condiţii pentru practicarea exerciţiilor fizice, în mod organizat.**

**— Din vizita efectuată în judeţul dv. rezultă că acţiunea a şi fost lansată, demarajul fiind în multe cazuri extrem de rapid. Şi aceasta în pofida faptului că Sălajul este un judeţ dintre cele mai tinere, fără tradiţie în sport...**

— Din 1968, anul noilor împărţiri administrativ-teritoriale a ţării, şi pînă astăzi, în multe sate şi comune din judeţul nostru noţiunea de amenajări sportive a îmbrăcat un caracter tot mai concret. La această dată există peste 100 de terenuri pentru fotbal, multe altele la dispoziţia amatorilor de volei şi handbal, porticuri de gimnastică şi sectoare de atletism. Se înţelege că încă din start am pus accent pe şcoală. O plenară care a avut loc în primăvara anului trecut cu directorii instituţiilor de învăţămînt şi cadrele didactice de specialitate a pus la punct multe lucruri din domeniul amenajărilor sportive. În acelaşi timp, consiliile populare au fost îndrumate să sprijine larg această importantă acţiune. În toate sesiunile consiliilor populare este luată în dezbatere şi această problemă.

**— Am întîlnit în comuna Nuşfalău, veche aşezare de pe Valea Barcăului, două veritabile complexe sportive, unul pe lîngă şcoala generală şi celălalt în perimetrul parcului comunal...**

— La Nuşfalău s-a înfăptuit o experienţă foarte interesantă, care a depăşit toate aşteptările. Un om entuziast, un tînăr profesor de educaţie fizică, Vasile Antal, şi-a propus să aducă comuna sa în prim-planul activităţii sportive săteşti, la nivelul întregului judeţ. A făcut mai mult, aproape că nu îl întrece nimeni în competiţiile la nivel de judeţ. Ajutat de organele de partid, de întreaga suflare din comună, acest tînăr cadru didactic şi-a asigurat prin mijloace locale, toate bazele sportive de care are nevoie pentru a-şi realiza un calendar extrem de bogat.

**— La Şimleul Silvaniei, în spaţiul afectat Liceului agricol, am văzut ridicîndu-se o sală de sport modernă, poate una dintre cele mai bine utilate din judeţ. Înseamnă că şi oraşelor le este acordată o grijă deosebită...**

— Este firesc să fie aşa. La Şimleul Silvaniei există deja construit un stadion, tinerii de acolo dispun de o sală de sport, de un bazin pentru înot. Amenajări sportive există, de asemenea, la nivelul tuturor şcolilor din localitate. Mai interesantă apare însă iniţiativa altui oraş sălăjean — Cehul Silvaniei — unde s-a amenajat o bază sportivă într-o zonă de relief foarte dificilă. Oamenii au muncit cu sîrg, au dovedit multă mobilitate pentru a face un lucru util. Ei n-au solicitat fonduri speciale, reuşind să se descurce cu forţe proprii.

Plecînd de la această realitate, de la virtuţile de buni gospodari ai celor din Cehul Silvaniei, se impune să subliniez că rezultate frumoase pot fi realizate mai ales acolo unde oamenii acţionează din proprie iniţiativă şi nu aşteaptă totul de la centru. Adică acolo unde intervine forţa muncii colective. În acest spirit, în acest context trebuie înţeleasă rezolvarea problemei bazei materiale necesare activităţii sportive.

**— Zalăul oraşul de reşedinţă al judeţului, şi-a îmbogăţit patrimoniul sportiv cu un foarte cochet stadion. Tinerii cu care am stat de vorbă ne-au dat să înţelegem că ar fi fericiţi dacă zestrea sportivă a Zalăului va fi completată şi cu o sală de sport. Există nădejdi în această direcţie?**

— O vor avea. O sală de sport cu 1 000 de locuri. Documentaţia, proiectul sînt aproape gata. Lucrările urmează să înceapă în toamnă sau în primăvara lui 1973. Ceva mai mult: ne preocupă ca încă în acest cincinal să înzestrăm Zalăul, din fonduri locale, cu un bazin de înot şi un patinoar artificial. Pentru patinoar vor exista condiţii optime de construcţie, deoarece el va beneficia de capacitatea frigorifică a unei întreprinderi specializate. Tot aici aş aminti de intenţiile noastre de a amenaja în pitoreasca zonă montană de la Brădet o microbază sportivă. Oamenii muncii din Zalău, care merg la sfîrşit de săptămînă în acest loc de agrement, vor avea la dispoziţie cîteva terenuri pentru disciplinele preferate. În fine, doresc să subliniez că, în viitorul apropiat, la nivelul tuturor oraşelor judeţului va exista **cel puţin** cîte o sală de sport, modalitate de a asigura permanenţa practicării exerciţiului fizic, după cum sîntem interesaţi ca în perimetrul noilor blocuri de locuinţe, al microcartierelor ce apar necontenit pe harta oraşelor din judeţ, să fie amenajate numeroase spaţii de joacă pentru copii şi şcolari. Se înţelege că în materializarea atîtor obiective îndrăzneţe tineretul îşi va aduce o contribuţie importantă, o bună parte din lucrări urmînd să fie acoperite prin muncă patriotică.

# SCURTĂ SCHIŢĂ A SPORTULUI SĂTESC

Sportul sătesc îşi semnează o prezenţă tot mai convingătoare în viaţa tineretului, a oamenilor muncii din aşezările rurale ale Sălajului. O dovedesc acţiunile în lanţ, organizate vara ca şi iarna, aproape în fiecare sat sau comună. Experimentul Nuşfalău, cunoscut la scară judeţeană, a trezit, cum era şi firesc, o emulaţie neobişnuită. Adică de ce numai cei din Nuşfalău să-şi amenajeze terenuri de sport şi să iniţieze concursuri şi competiţii?

Astfel, Nuşfalăul nu va rămîne singura comună cu veleităţi sportive. Pe urmele ei se află acum multe altele: **Surduc, Ip, Zăoan, Românaşi** etc. Aceeaşi grijă pentru crearea unor microcomplexe sportive, pentru organizarea unor campionate cu şcolarii şi tinerii din C.A.P.-uri, pentru perfectarea unor întîlniri cu sportivi din alte comune. Există şi în aceste aşezări oameni de ispravă, care îndrăgesc sportul şi se dovedesc capabili să arate că nu se mulţumesc cu puţin. Sînt colegi, mai tineri sau mai în vîrstă, ai profesorului Antal — **Remus Gorun** la Surduc, **Emil-Tătaru** la Ip, **Nicolae Covaci** la Zăoan. Despre Zăoan, facem o paranteză necesară: cei din Sălaj spun că ar fi, pe plan sportiv, un fel de Nuşfalău în miniatură. Şi nu greşesc.

Care sînt disciplinele preferate ale tinerilor din satele acestui judeţ? O ordine a preferinţelor găseşte în frunte fotbalul, cu rezultate notabile în comunele Gîlgău Almaşului şi Ahida. La Gîlgău Almaşului există un mare animator al fotbalului, **prof. Octavian Cheţea,** directorul şcolii generale, iar la Ahida, un profesor de educaţie fizică, **Imre Toth,** oameni de iniţiativă, care nu precupeţesc nimic cînd este vorba de a lansa o competiţie fotbalistică. După fotbal urmează handbalul, voleiul şi baschetul, discipline care... dispun şi de terenuri corespunzătoare. O bună priză au şi popicele (3 arene de tip popular) şi gimnastica (9 săli amenajate la nivelul şcolilor şi căminelor culturale). Toate aceste discipline au făcut sau fac parte din programul „Cupei tineretului", competiţia de bază a sportivilor din cele 54 de asociaţii săteşti.

Am amintit în altă parte de „Cupa Barcăului", acum la a 6-a ediţie, de tendinţa altor aşezări situate pe firul unor ape (Someş de pildă), de a organiza „Cupe" asemănătoare, întreceri sportive de masă, cu caracter cît mai larg. La acelaşi capitol se înscriu şi duminicile cultural-sportive, organizate în cadrul unor serbări cîmpeneşti, cele mai reuşite avînd loc la Brădet, Pria şi Gorgana, cu o participare medie de peste 4 000 de tineri şi oameni ai muncii. Succesul unor asemenea acţiuni determină pe organizatori, C.J.E.F.S. şi alte organe cu atribuţii în domeniul educaţiei fizice şi sportului (Inspectoratul şcolar judeţean, Consiliul judeţean al Organizaţiei Pionierilor, Comitetul judeţean U.T.C.) să fie preocupate de extinderea şi de organizarea lor în cele mai pitoreşti zone ale judeţului. Este o iniţiativă în... mers, despre care vom avea, desigur, prilejul să vă relatăm la timpul potrivit.

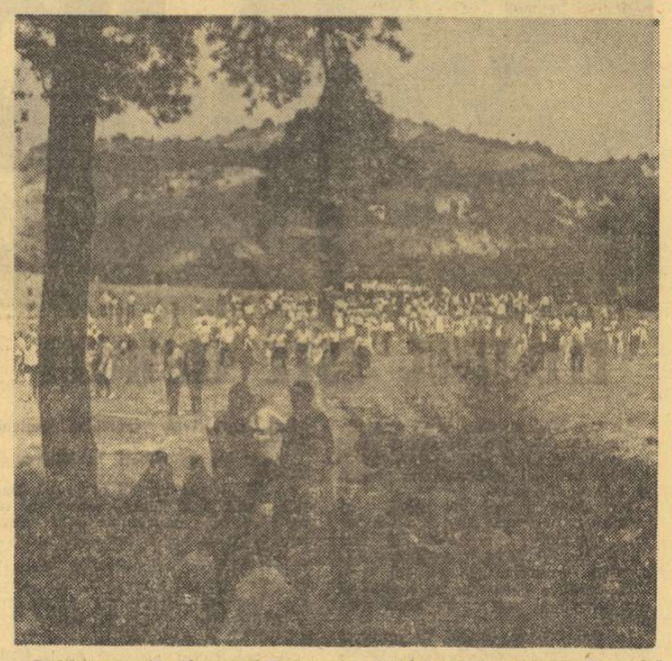

**Serbările sportive cîmpeneşti punctează tot mai convingător activitatea sportivă de masă de pe meleagurile sălăjene. Imaginea alăturată a fost înregistrată la Pria, acolo unde oameni ai muncii de la oraşe şi sate se adună, la sfîrşit de săptămînă, pentru a petrece cîteva ore plăcute în mijlocul naturii.**

## Inscripţie la o fotografie...

*12 băieţi, unul şi unul. Fotbalişti. Elevii Liceului nr. 1 din Zalău au realizat, anul trecut, marea surpriză a finalei campionatului de fotbal al liceelor de cultură generală (iulie, Rădăuţi), cucerind titlul de campioni republicani. Să vi-i prezentăm (de la stînga la dreapta). Rîndul de sus:* Mircea Chereches, Vasile Seredai, Alexandru Viaşu (prof. Nicolae Teudean, *antrenorul echipei*), Iosif Bako, Vasile Lazăr, Mircea Mureşan *şi* Cornel Duma. *Rîndul de jos:* Emanuel Blaj, Alexandru Hirtzko, Gheorghe Szenasi *şi* Vasile Gavriş.

*Iată şi rezultatele echipei elevilor din Zalău, înregistrate în turneul final de la Rădăuţi:* 5—0 cu Lic. nr. 27 Bucureşti; 3—0 cu Lic. Drăgăneşti Olt; 3—1 cu Liceul metalurgic din Hunedoara; 3—2 cu Liceul nr. 1 din Eforie Sud şi 5—5 cu Liceul economic din Vaslui.

*Sălăjenii, iubitori ai fotbalului, îşi pun mari speranţe în aceşti „copii teribili" din Zalău, pe care ar dori să-i vadă mîine în aceeaşi formaţie, parcurgînd noi trepte pe calea marii performanţe. Este posibil?*

*Antrenorul Teudean, profesorul lor, este optimist:* „Doresc să fac din aceşti băieţi schimbul de aur al echipei de divizia C, Unirea Zalău, pe care s-o duc în „B" şi poate..."

*Adică succesorii lui Nistor, Cornaciu şi Coller, cei mai apreciaţi fotbalişti din judeţ.*

***PORTRET***

## UN SFERT DE VEAC ÎN SLUJBA FOTBALULUI



Cine este performerul? Un om încă tînăr, în ciuda celor peste 60 de ani pe care îi are, un îndrăgostit sincer de sportul pe care l-a practicat încă din copilărie. Este **Grigore Fărcaşiu,** preşedintele comisiei judeţene de fotbal.

Grigore Fărcaşiu îţi vorbeşte de fotbal cu o dezinvoltură firească. Evocă anii aceia de pionierat, de după Eliberare, cînd la Zalău se încerca să se pună pe picioare o echipă de fotbal. Avea să se numească Progresul, apoi Mezeşul şi după aceea Steaua Roşie. Echipa nu s-a avîntat însă către culmile performanţei. A rămas, din păcate, în stadiul de anonimat. Un lucru bun, totuşi, a realizat: a dus mesajul „sportului-rege" în celelalte oraşe şi aşezări din împrejurimile Zalăului. Aşa s-au dezvoltat centre fotbalistice la Şimleul Silvaniei, la Jibou, într-o serie de aşezări săteşti.

Meritele lui Grigore Fărcaşiu: acelea de a fi fost permanent în fruntea acţiunilor de proliferare a fotbalului, ajutînd cu vorba, cu fapta, dinamizînd oamenii, creînd un climat favorabil activităţii sportive în general. Un activist obştesc „de inimă", cum îi apreciază sălăjenii.

L-am găsit la Zalău preocupat de destinul echipei Unirea, participantă — printre fruntaşe — la campionatul diviziei C. Dorinţa iubitorilor de fotbal din judeţ este aceea de a avea şi ei o echipă în „B". Or, în această direcţie, se îndreaptă, într-o bună măsură, eforturile celor care fac parte din comisia judeţeană. Există în Zalău tineri talentaţi, echipa Unirea şi-a îmbunătăţit sensibil media de vîrstă: 21 de ani. Mai trebuie un antrenor. Sigur că va fi găsit.

La fel, există preocupări şi pentru a salva pe Măgura Şimleul Silvaniei de la retrogradare. Nu-i lucru uşor, cînd te afli undeva în coada clasamentului, dar pînă la terminarea campionatului...

Paralel, Grigore Fărcaşiu se ocupă de juniori. Cei de la Unirea Zalău se află pe locul 5 în seria respectivă a campionatului republican. Dar neobositul activist sportiv este convins că foarte tinerii fotbalişti de la Unirea pot mai mult. Îi supraveghează deseori la antrenamente.

În sprijinul ideii de a dezvolta continuu fotbalul, Grigore Fărcaşiu pledează pentru crearea de centre de copii în şcoli, la sate. Şi, la fel, este interesat de organizarea unor cursuri de arbitri, recrutînd elemente din rîndul elevilor, considerînd că numai aşa se va rezolva una din problemele cele mai spinoase care ţine în loc organizarea cît mai multor competiţii.

Prin tot ceea ce face pentru fotbal, Grigore Fărcaşiu demonstrează o pilduitoare tinereţe sufletească, el fiind socotit drept cel mai vrednic activist sportiv obştesc din judeţul Sălaj...

Pagină realizată de **Tiberiu STAMA** cu concursul corespondentului judeţean **Marcel BONŢOIU.**

Ilustraţia: **Francisc DEAK.**

# fotbal

*O problemă actuală înaintea începerii sezonului oficial*

## TERENURILE SĂ CORESPUNDĂ PREVEDERILOR REGULAMENTARE

Ne mai despart doar cîteva zile pînă la reluarea sezonului competițional oficial. Duminică, zeci și zeci de mii de iubitori ai sportului cu balonul rotund își vor relua locurile în tribunele stadioanelor pentru a încuraja echipa favorită în disputele „16"-imilor Cupei României.

Astăzi, echipele vor face o ultimă repetiție generală, după care antrenorii vor stabili cea mai bună formație pentru prima apariție oficială din acest an.

Desigur că, la ora actuală, stadioanele sînt pregătite să-și primească oaspeții. Vremea a fost prielnică. Oare toți gospodarii stadioanelor au remediat deficiențele și au făcut ultimele retușuri pentru ca terenurile să fie apte pentru joc, ca tribunele să ofere condiții bune de vizionare a partidelor lor?

Această temă am abordat-o în dialogul avut cu tovarășul **Ștefan Socaciu**, președintele Comisiei centrale de competiții și disciplină a F. R. Fotbal.

— Comisia a acordat o atenție deosebită acestei complexe probleme, ca urmare a hotărîrii Biroului federal care prevede ca toate terenurile ce găzduiesc competiții republicane să fie reomologate în perioada 15 februarie — 15 martie. Primul pas ce l-am făcut a fost de a trimite 12 delegați în 32 de județe, ca să constate situația fiecărui teren. Deoarece acțiunea este în curs de desfășurare, nu avem încă o situație completă. Din primele relatări, a reieșit faptul că sînt terenuri cu deficiențe destul de mari. Din cele 22 de terenuri din județele Cluj, Sălaj, Bistrița, Maramureș și Satu Mare, șase nu îndeplinesc condițiile minimale prevăzute de regulament.

**— În ce constau deficiențele?**

— Gama este destul de variată. Așa de exemplu, la unele dintre ele instalațiile anexă sînt amplasate la distanță față de cabine (Tehnofrig Cluj), sau sînt necorespunzătoare (C.I.L. Gherla, C.I.L. Sighetul Marmației, Măgura Simleul Silvaniei, Bradul Vișeu), sau chiar nu au instalații sanitare (Someșul Beclean). La altele — gardul care împrejmuiește terenul de joc nu are înălțimea regulamentară (C.I.L. Gherla, C.I.L. Sighetul Marmației, Someșul Beclean), iar cel al echipei C.I.L. Gherla este negazonat, deci necorespunzător desfășurării partidelor oficiale.

**— Ce măsuri s-au luat în cazurile amintite?**

— Delegatul comisiei, împreună cu organele locale, consiliul de educație fizică și sport, precum și proprietarii terenurilor respective nu a întocmit formele de omologare, punîndu-se în vedere celor în drept să remedieze lipsurile constatate. Terenurile citate mai înainte conform prevederilor regulamentare, nu sînt la această oră în stare să găzduiască jocuri oficiale.

**— Terenurile pe care se vor desfășura „16"-imile Cupei au fost vizitate de delegații comisiei?**

— Noi am trimis delegați la toate terenurile, pentru ca „16"-imile Cupei să se dispute în cele mai bune condiții. La ora cînd purtăm această discuție nu s-a primit încă nici o comunicare oficială despre eventuale stări necorespunzătoare ale unor terenuri. Presupun că toate vor putea găzdui jocurile inaugurale ale noului sezon competițional oficial. Desigur că în cazul în care arbitrii partidelor vor constata unele deficiențe, atunci ei sînt obligați să aplice prevederile regulamentare, iar gazdele vor suferi consecințele. În încheiere, țin să adaug că cei în grija cărora sînt bazele sportive, au datoria ca, în eventualitatea schimbării vremii, să ia toate măsurile pentru ca terenurile să corespundă cerințelor jocului.

**P. VINTILĂ**

## POLITEHNICA — STEAUA 2-0

(Urmare din pag. 1)

printre cinci apărători bucureșteni (!), dar va înscrie în final (min. 85) prin Maier, din penalty, just acordat, după ce irezistibilul Dima fusese faultat în careu de Sătmăreanu. Pînă la acest gol, ce a aruncat tribunele timișorene în delir, I. Constantin (min. 50, 57 și 72) și Aelenei (min. 73) încercaseră egalarea dar fără șansă. Nu-i mai puțin adevărat că și Politehnica se găsise foarte aproape de un alt gol în min. 76, prin Dima, și în min. 82, prin Surdan, oprit greșit de O. Anderco, care nu a aplicat legea avantajului într-o fază în care timișoreanul scăpase singur spre poartă. Dar și așa, deținătoarea Cupei a părăsit competiția pe ușa din dos, sub ochii atenți ai antrenorului Udo Latek, de la Bayern München, care, probabil din diplomație, n-a declarat după meci decît: „**Steaua nu și-a făcut jocul, cred că și-a subestimat adversarul. Sînt convins că nu va juca așa și miercurea viitoare, cu noi**". Ce bine ar fi ca antrenorul vest-german să aibă dreptate.

POLITEHNICA: **Filip — Rotaru, Mehedințu, Arnăutu, Maier, Fülöp, Petrovici, Surdan, Dima, Bojin, Copăceanu.**

STEAUA: **Haidu — Sătmăreanu, Smarandache, Hălmăgeanu, Negrea, Vigu, Savu, Aelenei, Tătaru, Iordănescu, Ștefănescu** (min. 34 **I. Constantin**).

Bun arbitrajul lui **Otto Anderco** (Satu Mare) ajutat la tușă de V. Trifu (Baia Mare) și V. Catană (Carei).

## „...ȘTIȚI CÎT DE MULT FACE SĂ-L APROPII PE JUCĂTOR?"

### De vorbă cu ILIE GREAVU, noul vicepreședinte al clubului RAPID

N-am fi crezut, în ruptul capului, ca în persoana lui **ILIE GREAVU** să avem de-a face cu un emotiv. Neiertător în teren cu orișicare aripă, în pofida lipsei de gabarit, fostul fundaș al Rapidului și, multă vreme, al naționalei, are acum, la acest ceas al destăinuirilor, o voce care nu e a lui. Poate și pentru că acest ceas a sunat mai devreme decît și-a dorit-o, Greavu. Poate și pentru simplul fapt că, în genere, aducerile aminte îți modelează timbrul sub portativul obișnuit.

...Și Iliuță își deapănă amintirile, oprindu-se mai mult la anii-jaloane: **„În 1955, jucam la Progresul C.P.C.S., în fapt echipa națională de juniori. Un an mai tîrziu treceam la Rapid, împreună cu Copil, Ene II, Georgescu, Stancu, Bodo și Neamțu. Cînd am venit eu, a plecat Nae Roman** (un schimb între... sibieni, medităm noi); **în '57 eram promovat în selecționata de tineret. În '58 — în lotul reprezentativ, care, sub titulatura de selecționata Bucureștiului, a susținut trei meciuri în Anglia, cu Tottenham, Newcastle, West Bromwich Albion. În '61 îmbrăcam prima oară tricoul naționalei, într-un meci cu Turcia, la Ankara".**

Ajuns la această partidă — debut, Ilie Greavu deschide o paranteză: **„N-am să uit niciodată gestul prietenesc a lui Vasile Zavoda. Locuiam la hotel în aceeași cameră. Eu eram titular, el rezervă. Nici un pic de invidie din partea lui față de cel care-i luase locul în echipă pentru jocul acela. Vasile Zavoda a fost nu numai un mare jucător, ci și un admirabil coechipier, așa cum mi-a fost la Rapid nea Fănică Filote".**

Venind vorba despre Filote, un adevărat simbol al fidelității printre fotbaliști, îi amintim interlocutorului nostru de recordul pe care-l deține încă fosta aripă a formației giuleștene: 16 ani neîntrerupți la aceeași echipă, la Rapid!

**„Am fost la un pas de a-l egala"**, socotește Ilie Greavu. Un singur an mi-a lipsit, așa cum tot foarte aproape m-am aflat de o altă performanță în fotbalul nostru și anume aceea de a fi primul jucător român cu 300 de jocuri în campionat. M-am oprit la cifra de 295, deși, vă rog să mă credeți, aș mai fi putut juca. Pe atunci mi-era ciudă că nea Bazil nu-mi înțelege neliniștea, apoi, cu timpul, am înțeles grijile antrenorului, m-am împăcat cu situația".

— Poate și pentru că tristețea despărțirii de fotbalul de performanță a fost compensată, pe alte planuri, cu unele satisfacții, intervenim noi. Ne gîndim la titlul de maestru emerit al sportului, la recenta numire în funcția de vicepreședinte al clubului, care îl onorează pe Ilie Greavu, aflat în plină tinerețe...

**— Da, așa este. Într-un moment în care mă gîndeam încotro s-o apuc** — pentru că, evident, mă aflam la o răscruce de drumuri —, am rămas la **Rapid. La singurul club de divizia A la care am jucat ca și nea Fănică Filote.** Și eu, și dînsul am venit în Giulești la vîrsta de 18 ani. Știți, ce înseamnă să nu te desparți de Rapid? Înseamnă să nu-ți întrerupi drumurile zilnice peste podul Grant, pe care eu, de exemplu, l-am traversat 15 ani. Antrenorul Costea de la juniori, îl calcă de vreo 40 de ani, Miki Mihăilescu la fel.

— Spune-ne, te rugăm, care a fost reacția imediată la aflarea numirii?

**— Ceva, ceva, știam dinainte.** Aflasem că sînt și eu pe listă. Cînd mi s-a spus, l-am rugat pe tov. președinte Petre Capră să-mi lase puțin timp de gîndire. Să mă consult și eu cu soția care mă mai ajutase în momente importante din viața mea. **Și-am zis da. M-am gîndit că aceia care m-au numit într-un asemenea post au încredere în mine. Mi-am mai spus că și pentru jucători este bine ca vicepreședintele cu probleme de fotbal să fie unul de-al lor, care să-i înțeleagă mai ușor și să-i ajute pe cît îi stă în putință. Știți cît de mult face să-l apropii pe jucător?**

Ajuns aici, Ilie Greavu face o pauză, după care reia:

**„Da, aceasta nu e deloc o vorbă aruncată în vînt. Este o treabă de maximă importanță care nu trebuie expediată în două cuvinte, cu două secunde înainte de meci. Eu, cum v-am spus, voi căuta să stau mai puțin în birou, înfundat în hîrțoage, și mai mult printre jucători, în teren, în cabine, chiar și în afara stadionului. Și nu numai printre cei din echipa mare..."**

— Coborînd în teren, în cabine, să înțelegem că vicepreședintele Ilie Greavu se va amesteca și în problema „11"-lui de duminică?

**— Nu, asta nu. Numai cine n-a simțit fotbalul pe pielea lui nu-și dă seama cît de inoportună este imixtiunea în treburile de pură specialitate ale responsabilului tehnic. Eu am încredere în Bazil Marian.**

— De acord. Sînt, însă, și jucători pe care nu prea îi poți lămuri cu duhul blîndeții. Helenio Herrera, de pildă, chiar dacă n-a jignit pe nimeni în viața lui, nici n-am auzit să fi repetat de două ori o singură indicație. La el cuvîntul e lege!

**— Da, așa este. Numai că în fotbalul la care vă referiți, dintr-un punct de vedere lucrurile se prezintă mai clar. Jucătorul de performanță își cunoaște precis îndatoririle sale. Și la noi se intenționează — nu de azi, nu de ieri — să se aducă clarificări în mult discutatele relații jucător-club, jucător-antrenor. Cînd va fi rezolvată problema, în primul rînd de federația de specialitate, atunci, desigur, că și cuvîntul antrenorului nostru va cîntări mult mai greu...**

Din emotivul de la început, Ilie Greavu se transformase, așa pe parcurs, abordînd curajos, în final, probleme-cheie ale fotbalului nostru. Îl simțeam cum intră, încetul cu încetul, în noul lui rol de vicepreședinte...

**G. NICOLAESCU**

## Petrolul în Tanzania: 4 victorii, 4 meciuri nule

Plecată la 8 februarie, echipa Petrolul Ploiești s-a înapoiat marți din turneul său în Tanzania.

**„Am fost întîmpinați și înconjurați pretutindeni de o caldă și sinceră prietenie** — ne spunea antrenorul Ilie Oană, la sosirea în București. **Iar turneul s-a desfășurat, mulțumită grijii gazdelor, în condiții optime, atît în ce privește programul jocurilor, cît și organizarea antrenamentelor dintre meciuri. Jocurile noastre au fost urmărite cu viu interes de zeci de mii de spectatori. Din punctul meu de vedere, cred că turneul a folosit echipei, avînd prilejul să-i rulez pe toți cei 18 jucători din lot. Echipa a demonstrat o creștere progresivă a formei. Într-un cuvînt, un turneu reușit din toate punctele de vedere, din care ne-am întors toți, fără excepție, cu cele mai frumoase amintiri".**

În intervalul 8—29 februarie, Petrolul a susținut în Tanzania — după cum ne-a informat Ilie Oană — opt meciuri, fără să piardă vreunul: **2—2 cu Young Boys**, la Dar es Salaam; **4—0 cu Cosmos**, la Dar es Salaam; **4—1 cu selecționata orașului Zanzibar**, la Zanzibar; **4—0 cu selecționata orașului Tanga**, la Tanga; **1—1 cu selecționata orașului Dar es Salaam** (în fapt echipa națională); **1—1 cu Singba** (a doua echipă din Tanzania), la Dar es Salaam; **4—0 cu selecționata orașului Zanzibar**, la Dar es Salaam; **1—1 cu Young Africans**, la Dar es Salaam. Ultimul meci a avut loc sîmbăta trecută. Duminică dimineață, Petrolul a plecat cu avionul din Dar es Salaam la Mombasa, în Kenya, și și-a continuat drumul cu autocarul pînă la Nairobi și de aici a plecat cu avionul, prin Atena, spre **București**.

## P.A.O.K. — RAPID BUCUREȘTI 2—4

Ieri, la Salonic, echipa de fotbal **Rapid București** a învins formația gazdă **P.A.O.K.** cu scorul de **4—2**. Golurile bucureștenilor au fost înscrise de Lupescu, Dumitru, Neagu și Boc.

## ȘTIRI

● În cursul acestui an, doi sau trei antrenori români vor lua parte la un curs de specializare pe care-l va organiza federația cehoslovacă la Bratislava. De asemenea, șapte antrenori români vor pleca în Bulgaria, la un schimb de experiență, în luna iulie.

● Antrenorii emeriți **Angelo Niculescu** și **C. Braun-Bogdan** vor pleca sîmbătă, la Budapesta, pentru a urmări cîteva jocuri din campionatul maghiar și partidele din cupele europene, Ujpest — Celtic (8 martie) și Ferencvaros — Zeleznicear (9 martie).

# PROGRAMUL

## returului campionatului diviziei B, ediția 1971-1972

### SERIA I

**ETAPA A XVI-A (19 martie)**

| | | | |
|---|---|---|---|
| Sportul studențesc Buc. | — | Metalul Tîrgoviște | (3—0) |
| Portul Constanța | — | Știința Bacău | (2—3) |
| Ș.N. Oltenița | — | Metalul Plopeni | (3—2) |
| F.C. Galați | — | Metalul Buc. | (2—1) |
| Ceahlăul P. Neamț | — | Politehnica Galați | (0—4) |
| C.F.R. Pașcani | — | Chimia Rm. Vîlcea | (0—0) |
| Dunărea Giurgiu | — | Progresul Brăila | (0—2) |
| Progresul Buc. | — | Poiana Cîmpina | (1—2) |

**ETAPA A XVII-A (26 martie)**

| | | | |
|---|---|---|---|
| Politehnica Galați | — | C.F.R. Pașcani | (1—0) |
| Poiana Cîmpina | — | Ș.N. Oltenița | (0—2) |
| Știința Bacău | — | Sportul studențesc Buc. | (1—2) |
| Chimia Rm. Vîlcea | — | Dunărea Giurgiu | (0—4) |
| Metalul Plopeni | — | Progresul Buc. | (0—2) |
| Progresul Brăila | — | Ceahlăul P. Neamț | (1—2) |
| Metalul Buc. | — | Portul Constanța | (0—0) |
| Metalul Tîrgoviște | — | F.C. Galați | (0—3) |

**ETAPA A XVIII-A (2 aprilie)**

| | | | |
|---|---|---|---|
| Portul Constanța | — | Poiana Cîmpina | (2—2) |
| Sportul studențesc Buc. | — | Politehnica Galați | (2—2) |
| Chimia Rm. Vîlcea | — | Ș.N. Oltenița | (0—1) |
| C.F.R. Pașcani | — | Metalul Tîrgoviște | (1—3) |
| Dunărea Giurgiu | — | Metalul Buc. | (0—4) |
| F.C. Galați | — | Știința Bacău | (1—2) |
| Progresul Buc. | — | Progresul Brăila | (1—0) |
| Ceahlăul P. Neamț | — | Metalul Plopeni | (0—3) |

**ETAPA A XIX-A (9 aprilie)**

| | | | |
|---|---|---|---|
| Știința Bacău | — | Dunărea Giurgiu | (0—0) |
| Ș.N. Oltenița | — | Metalul Tîrgoviște | (0—2) |
| Politehnica Galați | — | Portul Constanța | (0—0) |
| Ceahlăul P. Neamț | — | Progresul Buc. | (0—2) |
| Progresul Brăila | — | Chimia Rm. Vîlcea | (1—3) |
| Metalul Buc. | — | Sportul studențesc Buc. | (1—1) |
| Metalul Plopeni | — | F.C. Galați | (0—2) |
| Poiana Cîmpina | — | C.F.R. Pașcani | (0—2) |

**ETAPA A XX-A (16 aprilie)**

| | | | |
|---|---|---|---|
| F.C. Galați | — | Ș.N. Oltenița | (1—2) |
| Progresul Buc. | — | Dunărea Giurgiu | (0—1) |
| Poiana Cîmpina | — | Știința Bacău | (1—2) |
| Portul Constanța | — | Sportul studențesc Buc. | (1—2) |
| C.F.R. Pașcani | — | Metalul Plopeni | (1—2) |
| Progresul Brăila | — | Politehnica Galați | (0—0) |
| Metalul Tîrgoviște | — | Ceahlăul P. Neamț | (0—0) |
| Metalul Buc. | — | Chimia Rm. Vîlcea | (0—1) |

**ETAPA A XXI-A (23 aprilie)**

| | | | |
|---|---|---|---|
| Politehnica Galați | — | Progresul Buc. | (0—1) |
| Dunărea Giurgiu | — | F.C. Galați | (1—5) |
| Ș.N. Oltenița | — | Metalul Buc. | (1—1) |
| Metalul Plopeni | — | Poiana Cîmpina | (1—0) |
| Sportul studențesc Buc. | — | Ceahlăul P. Neamț | (3—2) |
| Metalul Tîrgoviște | — | Portul Constanța | (2—3) |
| Chimia Rm. Vîlcea | — | Știința Bacău | (1—2) |
| C.F.R. Pașcani | — | Progresul Brăila | (0—2) |

**ETAPA A XXII-A (30 aprilie)**

| | | | |
|---|---|---|---|
| Metalul Buc. | — | Metalul Plopeni | (1—2) |
| Ceahlăul P. Neamț | — | Portul Constanța | (2—2) |
| Progresul Buc. | — | C.F.R. Pașcani | (1—3) |
| Chimia Rm. Vîlcea | — | Metalul Tîrgoviște | (1—0) |
| F.C. Galați | — | Progresul Brăila | (0—2) |
| Dunărea Giurgiu | — | Ș.N. Oltenița | (0—0) |
| Poiana Cîmpina | — | Sportul studențesc Buc. | (1—3) |
| Știința Bacău | — | Politehnica Galați | (1—3) |

**ETAPA A XXIII-A (7 mai)**

| | | | |
|---|---|---|---|
| Poiana Cîmpina | — | Metalul Tîrgoviște | (1—3) |
| Progresul Brăila | — | Metalul Buc. | (0—1) |
| Politehnica Galați | — | F.C. Galați | (1—1) |
| Ceahlăul P. Neamț | — | Știința Bacău | (0—0) |
| Portul Constanța | — | Dunărea Giurgiu | (0—1) |
| Metalul Plopeni | — | Chimia Rm. Vîlcea | (0—1) |
| Ș.N. Oltenița | — | C.F.R. Pașcani | (3—2) |
| Sportul studențesc Buc. | — | Progresul Buc. | (1—1) |

**ETAPA A XXIV-A (14 mai)**

| | | | |
|---|---|---|---|
| C.F.R. Pașcani | — | Ceahlăul P. Neamț | (1—2) |
| Sportul studențesc Buc. | — | Ș.N. Oltenița | (1—1) |
| Metalul Buc. | — | Poiana Cîmpina | (0—2) |
| Politehnica Galați | — | Dunărea Giurgiu | (1—2) |
| Știința Bacău | — | Progresul Brăila | (0—2) |
| Metalul Tîrgoviște | — | Progresul Buc. | (0—4) |
| Chimia Rm. Vîlcea | — | F.C. Galați | (1—1) |
| Metalul Plopeni | — | Portul Constanța | (2—3) |

**ETAPA A XXV-A (21 mai)**

| | | | |
|---|---|---|---|
| Progresul Buc. | — | Știința Bacău | (0—0) |
| F.C. Galați | — | Poiana Cîmpina | (0—2) |
| Progresul Brăila | — | Portul Constanța | (0—0) |
| Metalul Tîrgoviște | — | Metalul Plopeni | (0—0) |
| Ceahlăul P. Neamț | — | Chimia Rm. Vîlcea | (2—1) |
| Dunărea Giurgiu | — | Sportul studențesc Buc. | (2—3) |
| Ș.N. Oltenița | — | Politehnica Galați | (0—2) |
| C.F.R. Pașcani | — | Metalul Buc. | (0—1) |

**ETAPA A XXVI-A (28 mai)**

| | | | |
|---|---|---|---|
| Sportul studențesc Buc. | — | Progresul Brăila | (1—1) |
| Dunărea Giurgiu | — | C.F.R. Pașcani | (0—3) |
| Poiana Cîmpina | — | Ceahlăul P. Neamț | (1—3) |
| Portul Constanța | — | F.C. Galați | (0—1) |
| Metalul Buc. | — | Metalul Tîrgoviște | (0—3) |
| Știința Bacău | — | Ș.N. Oltenița | (0—1) |
| Chimia Rm. Vîlcea | — | Progresul Buc. | (1—3) |
| Politehnica Galați | — | Metalul Plopeni | (1—2) |

**ETAPA A XXVII-A (4 iunie)**

| | | | |
|---|---|---|---|
| Chimia Rm. Vîlcea | — | Portul Constanța | (0—2) |
| Metalul Plopeni | — | Sportul studențesc Buc. | (0—1) |
| C.F.R. Pașcani | — | Știința Bacău | (0—1) |
| Metalul Tîrgoviște | — | Dunărea Giurgiu | (1—0) |
| Ș.N. Oltenița | — | Progresul Brăila | (0—1) |
| Progresul Buc. | — | Metalul Buc. | (1—1) |
| Poiana Cîmpina | — | Politehnica Galați | (0—3) |
| F.C. Galați | — | Ceahlăul P. Neamț | (0—5) |

**ETAPA A XXVIII-A (11 iunie)**

| | | | |
|---|---|---|---|
| Ceahlăul P. Neamț | — | Metalul Buc. | (0—4) |
| Politehnica Galați | — | Chimia Rm. Vîlcea | (0—0) |
| Dunărea Giurgiu | — | Poiana Cîmpina | (0—0) |
| Sportul studențesc Buc. | — | C.F.R. Pașcani | (1—1) |
| Știința Bacău | — | Metalul Plopeni | (1—1) |
| Progresul Brăila | — | Metalul Tîrgoviște | (0—2) |
| Progresul Buc. | — | F.C. Galați | (1—2) |
| Portul Constanța | — | Ș.N. Oltenița | (2—3) |

**ETAPA A XXIX-A (18 iunie)**

| | | | |
|---|---|---|---|
| Progresul Brăila | — | Metalul Plopeni | (1—2) |
| Ș.N. Oltenița | — | Progresul Buc. | (0—5) |
| Portul Constanța | — | C.F.R. Pașcani | (0—1) |
| Dunărea Giurgiu | — | Ceahlăul P. Neamț | (0—2) |
| F.C. Galați | — | Sportul studențesc Buc. | (1—2) |
| Chimia Rm. Vîlcea | — | Poiana Cîmpina | (1—2) |
| Metalul Tîrgoviște | — | Știința Bacău | (0—0) |
| Metalul Buc. | — | Politehnica Galați | (0—1) |

**ETAPA A XXX-A (25 iunie)**

| | | | |
|---|---|---|---|
| Progresul Buc. | — | Portul Constanța | (2—2) |
| C.F.R. Pașcani | — | F.C. Galați | (0—2) |
| Metalul Plopeni | — | Dunărea Giurgiu | (1—3) |
| Știința Bacău | — | Metalul Buc. | (1—1) |
| Poiana Cîmpina | — | Progresul Brăila | (1—0) |
| Politehnica Galați | — | Metalul Tîrgoviște | (2—2) |
| Sportul studențesc Buc. | — | Chimia Rm. Vîlcea | (2—1) |
| Ceahlăul P. Neamț | — | Ș.N. Oltenița | (0—4) |

● În paranteză: rezultatul din turul campionatului.

## TENIS DE MASĂ

### Echipele bucureștene Spartac (f) și Politehnica (m)— lidere ale clasamentelor campionatului republican

Campionatul republican de tenis de masă pe echipe continuă în această săptămînă, programînd numai următoarele meciuri masculine:

**Sîmbătă:** Voința București — Voința Arad.

**Duminică:** Voința Brașov — Voința Cluj, C.S.M. Iași — Comerțul Tg. Mureș, Progresul București — Voința Arad.

Meciul Locomotiva București — Progresul București se va disputa luni.

Iată clasamentele înaintea acestei etape:

CLASAMENTE

Fete

| | | | | | | |
|---|---|---|---|---|---|---|
| 1. | **Spartac I Buc.** | 3 | 2 | 1 | 17—10 | 5 |
| 2. | Rapid Brașov | 4 | 1 | 3 | 20—16 | 5 |
| 3. | C.S.M. Cluj | 2 | 2 | 0 | 13— 5 | 4 |
| 4. | Progresul Buc. | 2 | 2 | 0 | 12— 6 | 4 |
| 5. | Voința Buc. | 3 | 1 | 2 | 11—16 | 4 |
| 6. | Spartac II Buc | 3 | 0 | 3 | 3—24 | 3 |
| 7. | Politehnica Buc. | 1 | 1 | 0 | 5— 4 | 2 |
| 8. | Voința Arad | (nu a jucat încă nici un meci) | | | | |

Băieți

| | | | | | | |
|---|---|---|---|---|---|---|
| 1. | **Politehnica Buc.** | 4 | 3 | 1 | 49:19 | 7 |
| 2. | Locomotiva Buc. | 4 | 2 | 2 | 40:28 | 6 |
| 3. | C.S.M. Cluj | 3 | 3 | 0 | 30:21 | 6 |
| 4. | Voința Buc. | 4 | 2 | 2 | 33:35 | 6 |
| 5. | Voința Arad | 3 | 2 | 1 | 30:21 | 5 |
| 6. | Voința Brașov | 3 | 2 | 1 | 28:23 | 5 |
| 7—8. | Voința Cluj | 4 | 1 | 3 | 27:41 | 5 |
| 7—8. | Comerțul Tg. Mureș | 4 | 1 | 3 | 27:41 | 5 |
| 9. | Progresul Buc. | 2 | 1 | 1 | 20:14 | 4 |
| 10. | C.S.M. Iași | 3 | 0 | 3 | 5:46 | 3 |

## BOX

### Craiovenii au dominat campionatul școlilor profesionale

Timp de două zile, în sala Constructorul din Galați, s-au disputat finalele campionatului de box al școlilor profesionale, aparținînd Ministerului Energiei Electrice. Întrecerile au fost dominate de pugiliștii craioveni. Iată cîștigătorii **(juniori mici):** C. Ciugarin (Ploiești), I. Pîrlog (Craiova), M. Popa (Craiova), M. Bogănescu (Craiova), A. Boiangiu (Craiova); **juniori mari:** S. Negură (Galați), C. Buzduceanu (Craiova), V. Rohat (Cîmpina), A. Barbu (Ploiești), A. Oaie (Craiova), A. Barbu (Ploiești).

**V. ȘTEFĂNESCU-coresp.**

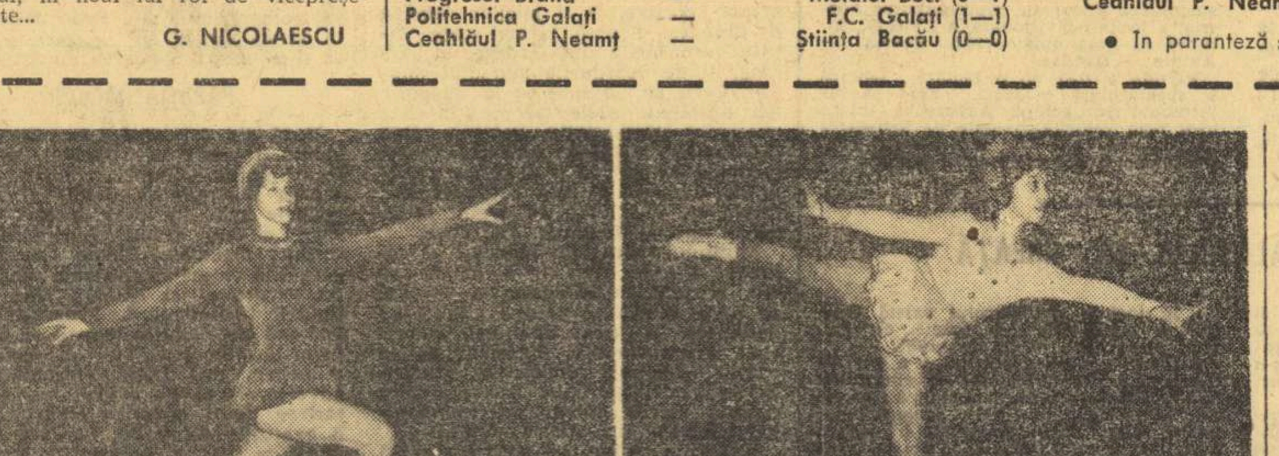

Prezent la întreceri, fotoreporterul nostru **M. THEO**, a surprins pe două dintre protagoniste (de la stînga la dreapta): **Emilia Țibula** (Dinamo), campioana Capitalei și **Simona Grigorescu** (Șc. sp. 2), cea mai mică participantă.

## PATINAJ

### În campionatul republican de patinaj artistic al juniorilor

### SILVANA SUCIU ȘI EMILIA ȚIBULA CONDUC DUPĂ FIGURILE IMPUSE

Ieri, au început la patinoarul acoperit „23 August" finalele campionatelor republicane de patinaj artistic ale juniorilor și junioarelor. Încă de la început merită subliniat faptul că acest ultim act al întrecerilor reprezintă, cu o singură excepție, reeditarea campionatelor Capitalei, provincia fiind prezentă cu **un singur concurent** (Leonardo Azzola de la Olimpia Cluj)! Un alt fapt care vine în sprijinul acestei afirmații este acela că, atît la competiția care se desfășoară în aceste zile, cît și la cea amintită, **nu s-a înscris nici un concurent la categoria juniorilor mari!**

În prima zi s-au disputat figurile impuse, terminîndu-se doar cele ale fetelor. La junioare I, pe primul loc se află Silvana Suciu (Constructorul), iar la junioare II, Emilia Țibula (Dinamo). Dar iată clasamentele acestor categorii înaintea programului de „libere": junioare I — 1. Silvana Suciu 163,3 p., 2. Gabriela Voica (I.E.F.S.) 156,6; junioare II: 1. Emilia Țibula 118,2 p., 2. Mihaela Paraschiva (Constructorul) 113,9, 3. Simona Grigorescu (Șc. sp. 2) 103,4, 4. Liliana Moise (Șc. sp. 2) 101,2, 5. Felicia Pelmuș (Constructorul) 102,7, 6. Diana Cocef (Constructorul) 100,7 și 7. Irina Nichiforov (I.E.F.S.) 98,3.

**Dumitru NEGREA**

## agenda vînătorului și pescarului sportiv

### Vînători colective

Asociațiile vînătorilor și pescarilor sportivi din Capitală organizează duminică vînători colective la răpitoare, după cum urmează: **Sectorul III** (calea Moșilor 258, tel. 12.34.04): pe terenurile Brănești (pădurea Zoicaru) și Tămădău. **Sectorul 5** (Piața Splaiului 3—5, telefon 13.15.73): pe terenurile Letca, Babele și Căbăl. **Sectorul 8** (bd. I. Gh. Duca 24, tel. 17.03.53): pe terenurile Hîrșova, Săveni și Dirza.

Inscrierile și informații suplimentare la sediile asociațiilor, pînă vineri orele 20.

### Au sosit sitarii!

Zilele trecute au fost observați primii sitari sosiți din Sud în pasajul de primăvară. De asemenea, au fost semnalate duble, surde și becaține. Știrile privind începerea pasajului de primăvară a acestor păsări — care prilejuiesc tirul cel mai sportiv — parvin din județele Teleorman, Ilfov, Ialomița, Mehedinți și Buzău. Pasajul se deplasează încet spre nordul țării.

## ATLETISM

### LA REȘIȚA — NICI UN SENIOR ÎN ACTIVITATE!

*(Urmare din pag. 1)*

această secție de la 1 ianuarie, în locul său fiind cooptată, cu jumătate de normă, **Felicia Dumitra**. Apoi, este vorba de posibilitățile de pregătire destul de modeste ce sînt puse la dispoziția tinerilor atleți. Baza principală de antrenament este stadionul (destul de prost întreținut) aflat în proprietatea C.S.R.-ului, dar în administrația... C.S.M.-ului. **„Cînd echipa divizonară de fotbal** — ne spunea antrenorul Daniel Maier — **nu are deosebite veleități, putem lucra în liniște; anul acesta, însă, ea vizează cu șanse sporite un loc în „A", și nu de puține ori accesul nostru a fost limitat la maximum".** În timpul iernii, pregătirea se face numai în aer liber și doar arareori, pe „ciupite", în sălile gimnaștilor sau handbaliștilor. În asemenea condiții, nici nu mai miră faptul că municipiul Reșița nu are la această oră nici un atlet senior.

Concursurile de masă cu caracter de selecție ocupau — cu nu prea mult timp în urmă — un loc important în preocupările antrenorilor și tehnicienilor din localitate. Asemenea întreceri se desfășoară și în prezent. Chiar zilele trecute am aflat de organizarea unui cros cu caracter de masă, la care au fost prezenți mai multe sute de elevi. Dar eficiența unor astfel de competiții nu mai este ca în trecut, antrenorii, în marea lor majoritate, venind să facă doar un simplu act de prezență. Urmarea? De la an la an grupele de atleți scad văzînd cu ochii, mulți tineri talentați negăsind posibilitatea de a continua activitatea sub o îndrumare competentă. Și pentru că veni vorba de îndrumare, să amintim că specialiștii din Reșița lucrează în același timp cu sprinterii, alergătorii de curse lungi, săritorii și aruncătorii, neglijînd cerințele unei specializări stricte.

Aceste carențe se datoresc și faptului că activitatea comisiei județene, cu nenumăratele ei atribuți (organizare și îndrumare) este practic nulă. Iar raportul profesorilor de educație fizică la întărirea numerică a secțiilor de atletism este de asemenea inexistent, cu excepția prof. **Irina Eremia** de la Școala generală nr. 2.

**Se împacă oare organele diriguitoare ale sportului reșițean cu această dispariție lentă (dar sigură) a tinerilor săi reprezentanți din harta valorilor atletismului românesc?** Este greu de crezut. **Dar fără măsuri eficiente privind în primul rînd organizarea și apoi asigurarea unui cadru cît mai adecuat întregii activități, toate eforturile izolate vor fi cu totul zadarnice.**

### „CUPA SEMICENTENARULUI U. T. C."

Comisia sportivă din cadrul Consiliului asociației studenților din centrul universitar București organizează în zilele de 4 și 5 martie un concurs de atletism dotat cu „Cupa semicentenarului U.T.C."

Competiția va reuni la start pe cei mai buni atleți studenți din Capitală.

Întrecerile se vor desfășura în sala „23 August", sîmbătă de la ora 16,30 și duminică de la ora 9,30. În program se află toate probele clasice: 60 m (băieți și fete), triplusalt, lungime (fete), înălțime (băieți), greutate (fete), în prima reuniune, respectiv, 60 m g (băieți și fete), înălțime (fete), lungime și greutate (băieți) în cea de a doua.

## HALTERE

### CAMPIONATUL MUNICIPAL DE JUNIORI

Sala Progresul din str. dr. Staicovici a găzduit ediția din acest an a campionatului municipal de juniori II și I, la care au participat peste 80 de sportivi. Iată campionii pe anul 1972, în ordinea categoriilor: JUNIORI II: **Neacșu** (Viitorul) 175 kg, **Tatu** (Olimpia) 195 kg, **Ștefu** (Progresul) 207,5 kg, **Donciulescu** (Dinamo) 230 kg, **Sasu** (Progresul) 215 kg, **Iacob** (Dinamo) 290 kg, **Preda** (Olimpia) 230 kg, **Gheorghe** (Steaua) 245 kg; JUNIORI I: **Ploeșteanu** (Progresul) 227,5 kg, **Iliescu** (Viitorul) 227,5 kg, **Milea** (Steaua) 250 kg, **Dociu** (Olimpia) 305 kg, **Sandu** (Olimpia) 302,5 kg, **Neagu** (Olimpia) 317,5 kg, **Farcaș** (Rapid) 320 kg, **Druziuc** (Rapid) 315 kg, **Mărgărita** (Rapid) 342,5 kg.

Clasamentul pe puncte se prezintă astfel: 1. **Olimpia** 22 p, 2. **Progresul** 13 p, 3. **Steaua** 13 p, 4. **Rapid** 11 p, 5. **Viitorul** 11 p, 6. **Dinamo** 9 p, 7. **Energia** 7 p, 8. **U.R.M.O.A.S.** 2 p.

Cu acest prilej, **C. Mărgărita** (Rapid) a stabilit în cadrul categoriei +110 kg, un nou record național de juniori cat. II, la stilul aruncat — cu 140 kg (v.r. 137,5 kg îi aparținea).

**M. CONSTANTINESCU-coresp.**

## LUPTE

### Finalele campionatelor naționale la libere

Începînd de mîine, sala de sporturi **Armata** din Brașov găzduiește cea de a 19-a ediție a campionatului național individual la lupte libere — seniori.

Iată și campionii de anul trecut, care vor face tot posibilul ca să-și mențină titlurile. Cat. semimuscă — 48 kg: **I. Arapu** (Steaua); muscă — 52 kg: **P. Cernău** (C.F.R. Timișoara); cocoș — 57 kg: **Gh. Stan** (Olimpia Satu Mare); pană — 62 kg: **P. Coman** (Steaua); semiușoară — 68 kg: **Em. Cristian** (Dinamo Brașov); ușoară — 74 kg: **L. Ambruș** (Steagul roșu Brașov); semimijlocie — 82 kg kg: **V. Iorga** (Progresul Brăila); mijlocie — 90 kg: **I. Marton** (C.S.M. Cluj); semigrea — 100 kg: **E. Panait** (Steaua); grea — +100 kg: **Șt. Stingu** (Steaua).

## LA 7 MARTIE 1972, MAREA TRAGERE SPECIALĂ LOTO A MĂRȚIȘORULUI

Această tragere oferă participanților o bogată și variată listă de cîștiguri; autoturisme DACIA 1300, DACIA 1100 și SKODA S 100; excursii TURUL CAPITALELOR pe ruta MOSCOVA — VARȘOVIA — BERLIN — PRAGA — BUDAPESTA — SOFIA și excursii în BULGARIA și GRECIA, precum și numeroase cîștiguri în bani. Toate aceste cîștiguri se acordă în număr NELIMITAT.

**NUMERELE EXTRASE LA TRAGEREA SPECIALĂ PRONOEXPRES A „MĂRȚIȘORULUI" DIN 1 MARTIE 1972**

FOND GENERAL DE CÎȘTIGURI PROVIZORIU: 6.283.481 lei din care 1.610.981 lei report.

EXTRAGEREA I: 12 20 35 44 41 40

EXTRAGEREA a II-a: 27 38 4 37 43

EXTRAGEREA a III-a: 36 9 13 3 42 34

EXTRAGEREA a IV-a: 30 35 31 14 7 42

EXTRAGEREA a V-a: 3 4 20 33 26 6 28 2.

Plata cîștigurilor pentru această tragere se va face astfel:

În Capitală: începînd de miercuri 15 martie pînă la 15 aprilie 1972, inclusiv; în țară începînd de aproximativ sîmbătă 18 martie pînă la 15 aprilie 1972 inclusiv.

**CÎȘTIGURILE TRAGERII LOTO DIN 25 FEBRUARIE 1972**

EXTRAGEREA I: Categ. 1: 1 variantă 10% a 100.000 lei; categ. 2: 4,05 a 27.589 lei; categ. 3: 27,30 a 4.093 lei; categ. 4: 45,65 a 2.448 lei; categ. 5: 135,45 a 825 lei; cat. 6: 338,40 a 330 lei.

REPORT CATEGORIA 1: 28.774 lei.

EXTRAGEREA a II-a: Categ. A: 1,70 variante a 53.229 lei; categ. B: 5,10 a 16.757 lei; categ. C: 13,30 a 6.804 lei; categ. D: 22 a 3.934 lei; categ. E: 25,75 a 3.514 lei; categ. F: 63,50 a 1.425 lei; categ. Z: 1818,60 a 100 lei.

Cîștigul de 100.000 lei (a jucat 10%) de la extragerea I categ. 1 a fost obținut de DRAGOȘ AUGUSTIN din Arad.

**Rubrică redactată de LOTO-PRONOSPORT**

*Oaspeții „Trofeului Carpați" au cuvîntul*

# ANTRENORUL IVAN SNOJ NE DEZVĂLUIE SECRETELE SUCCESELOR HANDBALIȘTILOR IUGOSLAVI

**PLOIEȘTI 1 (prin telex, de la trimisul nostru).** — S-a scris destul de mult despre excelentul an — este vorba de 1971 — realizat de reprezentativa masculină de handbal a Iugoslaviei. În acest interval de timp, jucătorii iugoslavi s-au comportat excelent, clasîndu-se pe primul loc la toate marile turnee la care au luat parte.

S-au emis multe păreri în această privință, fiecare încercînd, într-un fel sau altul, să explice veritabilul „fenomen iugoslav". Același lucru îl facem și noi — acum în preziua începerii acestei atît de așteptate ediții a „Trofeului Carpați" —, încercînd să lămurim lucrurile cît mai bine. Iar pentru a reuși, ne-am luat drept interlocutor omul cel mai avizat: **Ivan Snoj**, antrenorul federal al Iugoslaviei.

**— Explicați amatorilor de handbal din România care este „secretul" bunelor performanțe realizate de elevii dv.?**

— „Secret" este mult spus, aici fiind vorba de cîteva lucruri foarte simple. Greu a fost să convingem toată lumea că ele trebuie respectate fără nici un fel de... rabat. Am alcătuit un plan minuțios de muncă, am încărcat antrenamentele la maximum, am controlat antrenorii echipelor de club, care în munca cu jucătorii selecționați au fost obligați să respecte întocmai indicațiile date de noi. În afară de aceasta, campionatul ne-a ajutat enorm, deoarece avem echipe multe și bune. Astfel, în prezent, 6 formații candidează la primul loc!

Pe plan extern am decis să renunțăm la partidele bilaterale și am participat, în mod deosebit, la confruntările cu cele mai tari echipe.

**— În această privință, există unele păreri conform cărora selecționata Iugoslaviei a intrat prea repede în formă și că la J.O. nu va mai putea avea aceași valoare. Ce părere aveți?**

— Eu și colegul meu Vlad Stentzel nu sîntem de acord cu astfel de opinii. Pînă la J.O. vom lucra și mai tare! Marile performanțe nu sînt accesibile acelora care-și dramuiesc eforturile. Și apoi, după succesele din 1971, nu mai sîntem doar simpli favoriți... În prezent, toată lumea ne consideră principalii candidați la medalia olimpică de aur. Vă închipuiți că și optica și moralul jucătorilor iugoslavi s-au schimbat, radical. În primul rînd, nu le mai este frică de nimeni, ei au mai multă încredere în forțele lor și aceste lucruri vor conta mult la J.O.

**— Unul dintre cei mai buni jucători de handbal din Iugoslavia — este vorba de celebrul Zagmestar — nu face parte din lot. De ce?**

— Eu cred că, la fel ca și în alte sporturi, și în handbal există mari sportivi, care se iubesc prea mult pentru a mai putea iubi și echipa! Zagmestar nu este, în această direcție, un caz izolat. Noi am avut puterea de a renunța la el. L-am încercat de trei ori în echipa reprezentativă, la insistențele presei și ale radioului, dar degeaba. Eu personal îl admir ca handbalist și îl consider, fără nici un gînd ascuns, cel mai bun jucător iugoslav. Am preferat să renunț însă la o mare vedetă ca să cîștig în schimb ... o mare echipă.

★

Am mulțumit simpaticului și reputatului tehnician iugoslav pe care-l așteptau, respectuoși, componenții reprezentativei iugoslave pentru a le comunica programul...

**C. A.**

## SURPRIZE ÎN PRIMA ETAPĂ

*(Urmare din pag. 1)*

cerea și se părea că vor termina învingători, dar egalarea s-a produs în ultimele secunde printr-o lovitură de la 7 metri.

Au marcat: **Ganschow (5), Bohme (5), Resz (4), Langhoff (2), Gernhoffer** pentru R. D. Germană, respectiv **Lenart Eriksson (5), Persson (4), Drath (2), J. Jonsson (2), Olsen (2), Kochsi** și **B. Johansson** pentru Suedia.

Au condus: V. Pelenghian și C. Căpățînă (ambii din România).

**CEHOSLOVACIA — IUGOSLAVIA 19—19 (12—12)!**

Au înscris: **Lazarevici (5), Lavrinici (4), Miljac (3), Popovici (3), Horvat (2), Pocrajac (1)** și **Mișkovici (1)** pentru Iugoslavia, **Krebindl (4), Brunna (4), Kavan (3), Satrapa (2), Jari (2), Lafko (1), Haber (1), Skara (1), Klimcik (1)** pentru Cehoslovacia.

Programul zilei a doua:
ora 17: **R.D. GERMANĂ — ROMÂNIA TINERET**
ora 18,15: **IUGOSLAVIA — SUEDIA**
ora 19,30: **ROMÂNIA — CEHOSLOVACIA** (repriza a doua va fi transmisă la TV).

## CAMPIONATELE DE BOX ALE AFRICII

NAIROBI, 1 (Agerpres). — Cea de-a 5-a ediție a campionatelor de box ale Africii a început la Nairobi, reunind cîteva sute de pugiliști din majoritatea țărilor continentului negru.

În prima reuniune s-a evidențiat tînărul boxer T. Shimba (Tanzania), care, în limitele categoriei mijlocie, l-a învins prin K.O. în prima repriză pe egipteanul Ghorem. La aceeași categorie, ghanezul Amartey l-a întrecut prin K.O. tehnic pe J. Bobele (Republica Africa Centrală).

La categoria cocoș, ugandezul Rojo a cîștigat la puncte în fața lui Razanașbro (Republica Malgașă), iar egipteanul El Fatah a dispus tot la puncte de M. Andrews (Nigeria). În cadrul categoriei semimijlocie, Murunga (Kenya), l-a învins prin K.O. pe Razanakonole (Republica Malgașă).

# MÎINE ÎNCEPE TURNEUL GRUPEI C

*(Urmare din pag. 1)*

întîlnit în calitate de spectatori la amicalul Italia — Avîntul. Firește, nu am scăpat prilejul de a afla planurile echipei care debutează oficial în arena internațională.

**— Înainte de toate,** a subliniat tovarășul Liu Ning, conducătorul delegației sportive chineze, **aș vrea să remarc faptul că ne simțim excelent între acești oameni atît de ospitalieri și de curtenitori. Mult mai greu îmi este să spun pe ce loc vom termina concursul. După cum știți, noi participăm pentru prima oară la o asemenea competiție și vom căuta să acumulăm tot ce este bun din experiența partenerilor de joc, dar, în același timp, să arătăm și să punem în valoare tot ceea ce știm".**

Miercuri dimineața, hocheiștii chinezi au făcut un antrenament la două porți, iar seara, naționala Italiei a susținut revanșa întîlnirii cu Avîntul.

Biletele de intrare au fost epuizate. Locuitorii orașului Miercurea Ciuc așteaptă cu nerăbdare primul angajament de puc în grupa C a Campionatului mondial de hochei pe gheață.

## ULTIMELE VERIFICĂRI ÎNAINTEA ÎNTRECERILOR

**ITALIA — AVÎNTUL M. CIUC 11—1 (4—0, 2—1, 5—0)**

Odihnită, echipa Italiei a evoluat la adevărata ei valoare în întîlnirea revanșă cu Avîntul Miercurea Ciuc, pe care a întrecut-o la scor. Au marcat: Darin (3), R. De Toni (2), Benvenuti, Constantini, Ghedina, Insam, Savaris, Refatti, respectiv — Jere.

**AUSTRIA — I.P.G.G. 5—1 (2—1, 1—0, 2—0)**

În cel de al doilea joc de verificare susținut la București, reprezentativa Austriei a întîlnit divizionara A I.P.G.G., întărită cu linia dinamovistă Costea — Axinte — Bandas.

Partida a fost de o factură tehnică și spectaculară modestă. Fără să se întrebuințeze, echipa Austriei a învins ușor prin golurile marcate de **Schwitzer (2), Zahradnicek, Zini** și **Samonig**. Pentru învinși a punctat **Marian Costea.**

## SUB CUPOLA PALATULUI DE GHEAȚĂ

● Într-unul din holurile patinoarului a fost amenajată o expoziție cu tema **„Istoricul sporturilor de iarnă în județul Harghita".** La amenajarea ei și-a dat concursul muzeologul bucureștean N. Postolache.

● Au fost numerotate locurile în tribună: 1 802 pe scaune; cu cele în picioare, capacitatea stadionului de iarnă ajunge la 3 000 de locuri.

● Palatul de gheață are încălzire centrală, acționată de ventilatoare, prin canale ermetice și reglabile, instalate de-a lungul gradenelor. Temperatura din sală va fi de +15 grade.

● Două camere pentru emisiunile de radio și tot atîtea pentru cele de televiziune, două tribune pentru presă, o spațioasă sală de lucru, o centrală telefonică cu patru cabine și trei telexuri sînt destinate ziariștilor pentru transmisiile lor zilnice.

● Cabinele arbitrilor, vestiarele sportivilor, cabinetul medical, secretariatul și garajul „Roibei" sînt racordate, printr-o rețea de radio, la stația de regie, de unde se comunică toate directivele juriului.

● În incinta patinoarului există două puncte comerciale: o tonetă de dulciuri și răcoritoare, și un bufet.

● Copiii vor avea o tribună a lor. Pe o latură a dreptunghiului de gheață au fost montate gradene metalice pentru 300 de locuri, rezervate școlarilor-hocheiști din județul Harghita. În partea cealaltă, se află tribuna specială pentru jucătorii din echipele care nu evoluează pe gheață.

● Centrul de calcul va edita zilnic un buletin informativ cu realizatorii și coautorii golurilor, jucătorii penalizați evidența șuturilor aparate de portari sau barate de fundași, bodicecurile executate, blocările la mantinelă, pentru a se putea stabili, la sfîrșit, cel mai bun portar, fundaș, și înaintaș al actualei ediții a grupei C a campionatului mondial.

## *Bulgaria — Danemarca 7—2 la hochei*

SOFIA, 1 — Reprezentativele de hochei pe gheață ale Bulgariei și Danemarcei și-au încheiat pregătirile în vederea campionatului mondial (grupa C), programat la Miercurea Ciuc între 3 și 12 martie, întîlnindu-se într-un meci amical la Sofia. Hocheiștii bulgari au terminat învingători cu scorul de 7—2 (1—0, 2—1, 4—1).

## Finala „Memorialului Koraci" la baschet

Numeroși spectatori au urmărit la Belgrad prima manșă a finalei turneului internațional de baschet masculin „Memorialul Koraci", disputată între echipele OFK Beograd și Locomotiv Zagreb. Baschetbaliștii de la OFK, din rîndul cărora s-au remarcat Knezevici (22 puncte) și Pazman (20 puncte), au obținut victoria cu scorul de 83—71 (40—38).

Returul finalei se va disputa la 7 martie la Zagreb.

## ÎNTRECERILE „CUPEI 8 MARTIE" LA TENIS CONTINUĂ FĂRĂ SURPRIZE

În continuarea competiției „8 Martie", care se desfășoară în sala Steaua, s-au disputat cîteva întîlniri interesante. Remarcăm intrarea în luptă a principalelor favorite și întîlnirea din cadrul concursului rezervat băieților, A. Viziru — M. Robu, care a revenit primului după un joc frumos și dinamic cu scorul de 7—5, 6—4.

*Rezultate fete:* Judith Dibar Gohn — Ana Balasz 6—1, 6—1, Eleonora Dumitrescu — Mia Romanov 6—0, 6—0, Ecaterina Roșianu-Simona Nunweiller 6—4, 6—1, Mariana Hadgiu — Carmen Robu 6—1, 6—1, Mihaela Nossa — Lucy Romanov 7—5, 7—5, Athena Roic-Dana Georgescu 7—6, 6—2, Elena Cristea — Delia Răileanu 6—1, 6—2. *Băieți:* A. Viziru — Gh. Soșoi 7—5, 6—0, I. Santeiu — A. Leonte 6—1, 7—5, M. Breazu — I. Rusen 7—5, 6—4, I. Liviu — A. Bădin 6—7, 6—4, 6—3, M. Tăbăraș — V. Dumbravă 6—3, 6—2, Z. Nemeth — D. Mîrza 7—5, 7—6, A. Navrotchy — Fl. Monea 5—7, 6—3, 6—3.

Întrecerile continuă, după următorul program: 8—13 și 14,30—22,30.

**S. IONESCU**

# sportul în lume

**SCRISOARE DIN VIENA**

# PREOCUPĂRI ACTUALE ÎN SPORTUL AUSTRIAC

● Schimb de experiență între alpiniștii sovietici și austrieci ● Serbările sportive organizate de ziarul „Volksstimme"

Acum, după ce Jocurile Olimpice de iarnă s-au încheiat și toate comentariile privind comportarea sportivilor austrieci la Sapporo au fost epuizate, privirile se îndreaptă spre viitoarele competiții. Olimpiada de vară de la München este încă destul de depărtată, și de aceea mă voi ocupa de alte probleme interesante ale sportului austriac.

★

În ultimul timp au loc tot mai multe schimburi de experiență între sportivii sovietici și cei austrieci. La hochei și patinaj artistic, vizitele reciproce ale sportivilor celor două țări sînt cunoscute. Recent, însă, un asemenea schimb a avut loc la un sport mai puțin popular i alpinismul.

Unul dintre cei mai renumiți alpiniști austrieci, **Peter Baumgartner,** a fost invitat în U.R.S.S. la escaladarea peretelui Chergiani din munții peninsulei Crimeea. **„Pentru mine** — a declarat Baumgartner — **escaladarea acestui obiectiv a prilejuit unele noutăți. În primul rînd, trebuie remarcat că nu am participat pînă acum niciodată la o escaladare contra-cronometru. Și trebuie să spun că întrecerea a devenit în acest fel mai pasionantă. În al doilea rînd, a constituit o noutate pentru mine faptul că am folosit ghete ușoare, cu talpă subțire. Nu credeam vreodată că cu ghete ușoare se pot face ascensiuni! Și, totuși, după ce m-am obișnuit cu ele, mișcările au fost mai rapide și mai plăcute".**

★

Iată, așadar, cum schimburile de experiență pot fi utile și pentru un mare campion. Desigur, cînd alpiniștii sovietici vor întoarce vizita în Austria ei vor putea învăța alte noutăți care le oferă Alpii din țara noastră.

★

Ca în fiecare an tradiționala serbare sportivă organizată de ziarul **„Volksstimme"** va fi și de data aceasta în centrul atenției. La 24 și 25 iunie, în pitorescul parc Prater din capitala Austriei, se vor întrece din nou numeroși sportivi fruntași din mai multe țări. În programul întrecerilor sportive sînt prevăzute turnee de box pentru echipele de juniori, judo (precum și o întîlnire Austria—Cehoslovacia), haltere, gimnastică artistică și tenis de masă.

Unul dintre organizatorii serbărilor, dr. **Lothar Scheer,** președintele Federației austriece de box, a declarat că **„întrecerile tinerilor pugiliști vor sta în centrul atenției, deoarece ele au loc la scurt timp după campionatele europene de tineret programate în România. Așadar, ele vor constitui un excelent prilej de revanșă"...**

Fără îndoială că serbările organizate de ziarul „Volksstimme" se vor bucura și de un mare succes de public. Cifra record de 40 000 de spectatori, înregistrată anul trecut la aceste întreceri, se pare că va fi depășită. Explicația? Participarea unor sportivi din loturile olimpice care se pregătesc pentru J.O. de la München constituie, desigur, un excelent cap de afiș.

**KURT CASTKA**

*HAMPTON*

# NĂSTASE își apără titlul

NEW YORK 1 (Agerpres). — Seria Circuitului „Indoor" american de tenis continuă în aceste zile cu importantul concurs de la Hampton (Virginia), unde capi de serie au fost stabiliți Clark Graebner pentru jucătorii țării gazdă, iar pentru invitații de peste hotare, românul Ilie Năstase, **cîștigătorul** de anul trecut al turneului.

Încă din primul tur s-a înregistrat o surpriză, Graebner fiind eliminat cu 6—4, 6—3 de compatriotul său Jim Mc Manus. Ilie Năstase s-a calificat mai departe, întrecînd în două seturi cu 6—3, 6—4 pe Jim Osborne (SUA).

Alte rezultate: Juan Gisbert (Spania) — Gerald Battrick (Anglia) 7—6, 7—5; Stan Smith (SUA) — Peter Szöke (Ungaria) 7—5, 6—3; Pierre Barthes (Franța) — Colin Dibley (Australia) 6—4, 7—6; Jaime Fillol (Chile) — Hans Kary (Austria) 6—0, 6—3.

A murit

## VICTOR BARNA

**LIMA 1 (Agerpres). — Fostul campion mondial de tenis de masă, Victor Barna, a încetat din viață la vîrsta de 59 de ani, la Lima. Victor Barna, care era reprezentantul firmei britanice „Dunlop Sports", se afla în capitala Perului în interes de afaceri. El a suferit un atac de cord la 8 februarie și a decedat la 29 februarie în clinica spitalului municipal din Lima.**

**Victor Barna, maghiar de origine, a fost primul jucător de tenis de masă care a atins o mare celebritate. În timpul carierei sale, începută în anul 1929, el a fost de cinci ori campion mondial la simplu și de opt ori în probele de dublu.**

# ALTE TREI MEDALII DE AUR PENTRU SPORTIVII SOVIETICI LA UNIVERSIADA DE IARNĂ

*Cele trei perechi laureate în întrecerile dansatorilor pe gheață, pe podiumul patinoarului acoperit din Lake Placid: Martin și Diana Skotnicky (Cehoslovacia) — locul doi; Ghenadi Karpanosov și Elena Jarkova (U.R.S.S.) — locul întîi și campioni mondiali universitari; Bradley Bislop și Debbie Ganson (S.U.A.) — locul trei.*

Telefoto: A. P.-Agerpres

NEW YORK, 1 (Agerpres). — A 4-a zi a „Universiadei albe" de la Lake Placid (S.U.A.) a început cu disputarea primelor probe de schi fond, în care reprezentanții U.R.S.S. au confirmat pronosticurile, clasîndu-se pe primele locuri. Studenta din Leningrad **Liubov Muhaceva** (componenta echipei de ștafetă campioană olimpică la Sapporo) a cîștigat proba de 5 km cu timpul de 20:27,8, fiind urmată de alte trei coechipiere: Olga Rokko — 20:56,7, Nina Seliunina — 20:58,3 și Tamara Sakșina — 21:26.7. Schioara americancă Baby Bricht a ocupat locul 5 în 21:28,5.

Concurenții sovietici s-au clasat pe primele patru locuri și în proba de 15 km. Medalia de aur a revenit lui **Fedor Simașov**, cronometrat în 55:47,5. Pe locurile următoare s-au clasat în ordine Pronin — 56:06,8, Saveliev — 56:59,3 și Braghin — 57:27,4. Trei schiori japonezi: Okamura, Saibata și Shimizu, au ocupat locurile 5—7. Dintre scandinavi, primul a fost finlandezul Korri, situat pe locul 10, cu 59:38,5.

Proba de combinată nordică s-a încheiat cu victoria lui **Vladimir Rusinov** (U.R.S.S.) — 408,09 puncte, secundat de japonezul Hideki Nakano — 405,05 puncte. Ca și la jocurile Olimpice de la Sapporo, Nakano a fost primul la săriturile de la trambulină, dar în cursa de 15 km a fost întrecut net de schiorul sovietic. Pe locul trei s-a clasat cehoslovacul Rygl — 388,05 puncte. Cel mai bun timp — 58:03,9 — în cursa de 15 km a fost obținut de finlandezul Rom Bachman, dar din cauza punctajului slab realizat la sărituri (373,9) el a ocupat doar locul 5 în clasamentul final.

În clasamentul pe medalii, U.R.S.S. s-a detașat avînd acum șase medalii de aur. Echipa S.U.A. ocupă locul doi, cu două medalii de aur.

# CALEIDOSCOP

### RIVALI PE GHEAȚĂ — PARTENERI ÎN VIAȚĂ

Cadrul grandios al Olimpiadelor nu este propice numai marilor performanțe sportive, ci și micilor romane de dragoste. Așa că, la mai toate edițiile, recordurile sînt însoțite, în surdină, și de acordurile marșului nupțial. Ceea ce a început la Sapporo, s-a terminat, zilele trecute, în fața ofițerului stării civile dintr-un raion din Leningrad, unde **Aleksei Ulanov,** medaliat cu aur la patinaj artistic în proba de perechi, s-a căsătorit cu... rivala sa, medaliata cu argint la aceeași probă, **Ludmila Smirnova.**

Multiplul campion mondial și olimpic Ulanov, în vîrstă de 27 de ani, student la Moscova, a evoluat pe toate marile patinoare alături de partenera sa, **Irina Rodnina,** cunoscînd numai succese. Partenera sa de viață, **Ludmila Smirnova,** studentă în pedagogie din Leningrad, a evoluat mereu în umbra campionilor împreună cu **Aleksei Suraikin.**

Va apare, acum, pe gheață o nouă pereche: Ulanov—Smirnova?

### OMAGIEREA „INVENTATORULUI"

La colegiul orășelului engelz Rugby, o placă de marmură amintește de „inovația" studentului **William Webb Ellis,** care într-o frumoasă zi de vară a anului 1823, plictisit de obișnuita partidă de fotbal, a luat mingea în mînă, marcînd prima încercare din istoria jocului de rugby. Despre soarta tînărului devenit, ulterior, celebru datorită jocului pe care îl inventase, nu s-a mai știut mare lucru. Recent, s-a aflat că Ellis, a devenit pastor și că a părăsit Anglia sabilindu-se în Franța, iar un pasionat al istoriei sportului i-a găsit mormîntul în cimitirul din Menton.

Memoria „inventatorului" a fost cinstită în cadrul unor ceremonii locale și printr-un meci care a opus o selecționată britanică unei combinate a cluburilor din sudul Franței.

### UN CAMPION PRECOCE

Un tînăr canadian în vîrstă de 11 ani este campionul de sărituri cu schiurile al Americii de Nord pe acest an. Se numește **Mezl Zcenek** și a reușit, în cadrul acestei competiții, să realizeze sărituri de 91 și 94 metri. Pe locul al doilea s-a clasat compatriotul său, **Peter Wilson** — în vîrstă de 19 ani — care a atins 92 și 91 metri. Valoarea nu așteaptă...

### PARADA MODEI

Unul din cele mai așteptate evenimente sportive ale acestui an este confruntarea olimpică dintre înotătoarea australiancă **Shane Gould** și rivalele sale din diferite țări. Posesoare a unui frumos buchet de recorduri mondiale, Shane Gould este pregătită cu grijă nu numai din punct de vedere strict sportiv, dar și al ținutei vestimentare. Federația australiană de natație dorește ca marea favorită olimpică să nu apară, la München, mai puțin elegantă decît adversarele ei. Ea a luat, așadar, hotărîrea de a organiza pentru Shane o expoziție de mode, în care costumele de baie și accesoriile lor ocupau, bineînțeles, locul principal. Însoțită de coechipiera sa olimpică, **Karen Moras,** Shane a stat mai bine de două ore în mijlocul manechinelor, alegîndu-și modelele pe care le va purta la diferitele probe olimpice. S-a stabilit, cu acest prilej, ca Gould să poarte cîte un model diferit la fiecare probă în care va concura. Cele două înotătoare s-au dovedit foarte exigente și federația respectivă va trebui să găsească noi fonduri în acest scop.

### PATROANA BLONDA

Lumea boxului profesionist de dincolo de ocean este dominată de un afacerism care ia mereu proporții. În umbra mașinațiunilor oneroase ce se urzesc pe marginea diferitelor întîlniri se află, adeseori, persoane din cu totul alte medii, cu ocupații ce n-au nimic de-a face cu careul magic. Astfel s-a aflat, de curînd, că în fruntea „sindicatului" care se ocupă de fostul campion olimpic **George Foreman,** se află **Barbra Streissand.** una din cele mai populare artiste ale scenelor muzicale de pe Broadway. Artista a investit sume importante în cariera lui George și este o pasionată promotoare a viitorului șalanger la titlul mondial al greilor. Blonda patroană a boxerului de culoare dă și sfaturi, e drept mai mult de ordin practic decît tehnic. **„Lăsați-l pe Foreman să boxeze, de partea organizatorică mă îngrijesc eu"**

### UN BOXER PE TERENUL DE FOTBAL

Campionul de box al Europei la categoria mijlocie, francezul **Jean Claude-Bouttier,** va fi extrem de ocupat săptămîna viitoare. În dimineața zilei de 4 martie va zbura la Roma ca să urmărească, în seara zilei respective, meciul dintre **Monzon** și **Moyer,** pentru titlul mondial al categoriei. A doua zi, boxerul francez se va înapoia cu avionul la Paris. De aici, el va lua, imediat, trenul pentru a ajunge la Lille, unde va susține un meci de... fotbal în echipa „Hai, descultii" (Va Nu-Pieds) organizată de atletul Michel Jazy și care joacă în deschidere la meciul de campionat Lille—Marseille.

### ÎNTÎMPLARE CU CENTIMETRI

Avea dreptate **Ion Țiriac** cînd sublinia — în scrisoarea trimisă de peste Ocean ziarului nostru — importanța centimetrilor (în plus sau în minus) pentru jucătorii de tenis. Avem, acum, o dovadă concretă. După turneul desfășurat la Des Moines, în statul nord-american Iowa, jucătorul francez **Georges Goven** a primit o scrisoare purtînd en-tete-ul Asociației piticilor americani. A desfăcut-o plin de curiozitate și a găsit în ea o diplomă însoțită de o scrisoare în care i se arăta că diploma i s-a decernat deoarece l-a învins pe longilinul tenisman cehoslovac **Vladimir Zednik.** Trebuie să precizăm că Zednik are 1,93 m în timp ce Goven măsoară doar 1,66 m. Și încă un amănunt, președintele lui „Short Association", dl. **J. Foster,** precizează sub semnătura depusă pe diplomă că are 1,40 m înălțime...

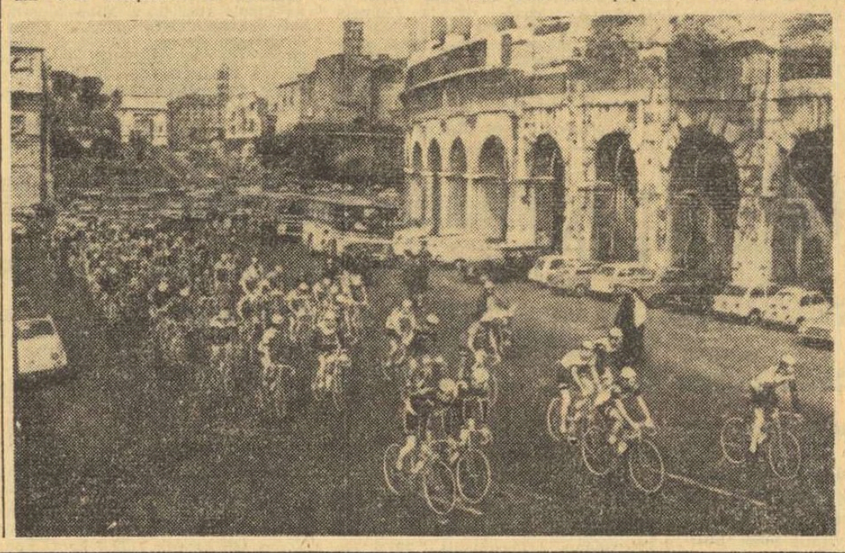

*Turul ciclist al Sardiniei prezintă o particularitate derutantă pentru cel ce privește imaginea alăturată, în care participanții la această întrecere trec pe lîngă vestitul Coloseum din Roma. Dar așa a debutat Turul Sardiniei în acest an, cu un „circuit roman", după care competitorii se îmbarcă pentru a trece pe insula din largul Mediteranei.*

# TELEX ● TELEX ● TELEX ● TELEX

**În cadrul campionatelor atletice de sală ale Ungariei,** care s-au desfășurat la Budapesta, au fost înregistrate cîteva performanțe de valoare. Astfel, în proba masculină de săritură în înălțime, Istvan Major a ocupat primul loc cu 2,20 m, iar Vilmos Varju a terminat învingător în proba de aruncarea greutății cu 19,05 m. Proba feminină de săritură în înălțime s-a încheiat cu victoria fiicei Komka, care a trecut ștacheta înălțată la 1,82 m. În cursa masculină de 800 m, pe primul loc s-a clasat I. Zsinka, cu timpul de 1:49,3, iar în cea feminină, Ilona Velekei a fost cronometrată în 2:07,7. I. Steinhacker și-a adjudecat victoria în proba de săritură cu prăjina cu 5,12 m.

■

**În optimile de finală ale „Cupei Angliei"** la fotbal s-au rejucat două partide. Echipa Manchester United a reușit să învingă (după ce în primul joc terminase la egalitate: 0—0) cu scorul de 3—0 formația Middlesborough, care activează în liga a II-a. În sferturile de finală ale competiției, fotbaliștii de la Manchester United vor întîlni formația Stoke City. Într-un alt meci, echipele Arsenal și Derby County au terminat la egalitate: 0—0 (după prelungiri) și vor susține un al treilea joc la 13 martie la Leicester. Într-un meci restanță din campionat, Sheffield United a întrecut cu 3—0 pe West Ham.

■

**Un accident ce ar fi putut avea consecințe grave** s-a produs pe stadionul londonez „Higbury" în timpul partidei de fotbal Arsenal — Derby County, pentru „Cupa Angliei". Din cauza înghesuielii, una din tribune s-a prăbușit, aruncînd în marginea terenului cîteva sute de spectatori. O parte din aceștia au fost răniți și evacuați de brancardierii stadionului. După o scurtă întrerupere partida a fost reluată.

■

**La Budapesta au luat sfîrșit** întrecerile concursului internațional de patinaj artistic la care au participat sportivi din Austria, Cehoslovacia, Iugoslavia, Polonia și Ungaria. La feminin, conform pronosticurilor, victoria a revenit campioanei maghiare Zsuzsa Almassy, urmată de compatrioata sa Eva Varga, austriaca Eva Kogl și poloneza Ursula Zielinska. Proba masculină a fost cîștigată de Laszlo Vaida (Ungaria), secundat de patinatorul austriac Ștefan Niklaus.

■

**Proba de slalom special** din cadrul concursului internațional de schi de la Sar Planina (Iugoslavia) s-a încheiat cu victoria sportivului austriac P. Kniewasser, cronometrat cu 1:45,17. Pe locul secund s-a clasat elvețianul Peter Frei — 1:45,63, iar locul trei a fost ocupat de vest-germanul H. Rummer — 1:46,33.

■

**În etapa a 30-a a campionatului cehoslovac de hochei** formația Dukla Praga a terminat la egalitate: 2—2 (1—0, 1—2, 0—0) cu Slovan Bratislava, iar Sonp Kladno a învins cu 8—3 (3—0, 3—2, 2—1) echipa VSJ Kosice. Alte rezultate: Motor Ceske Budejovice — Sparta Praga 3—6; TE Gotwaldow — ZKL Brno 2—?; Tesla Pardubice — HZ Litvinov 4—3. În clasament continuă să conducă Dukla Jihlava cu 40 de p. urmată de Sonp Kladno — 38 p și Slovan Bratislava — 37 p.

■

**Turul ciclist al Sardiniei** a continuat cu etapa a 3-a (Oristano — Nuoro) în care victoria a revenit sportivului belgian Tony Houbrechts. El l-a întrecut la sprintul final pe italianul Giuseppe Perletto, ambii fiind cronometrați pe distanța de 141 km cu timpul de 3h 20:33 (medie orară de 42,273 km). Pe locurile următoare s-au clasat belgienii Patrick Sercu — la 18 sec., Willy de Geest — la 21 s, și Albert van Vlieberghe — la 22 s. Clasat pe locul 9 în etapă, italianul Marino Basso continuă să conducă în clasamentul general individual, urmat de Houbrechts — la 28 s. Campionul belgian Eddy Merckx, unul dintre marii favoriți ai cursei, se află pe locul 39 la 7:16 de lider.

■

**„Marele premiu ciclist de la Crau"** a revenit rutierului belgian Walter Godefroot, cronometrat pe distanța de 146 km cu 3h 55. În același timp cu învingătorul au sosit francezii Raymond Riotte, Georges Chappe și elvețianul Kurt Rub.

Redacția și administrația: București, str. Vasile Conta nr. 16; telefoane: centrală 11.10.05, secția corespondenți 11.51.09, interurban 72 și 286; telex: sportrom buc. 180, Tiparul „I. P. „Informația", București 40.368

Biblioteca municipală
Tîrgu-Mureș

PROLETARI DIN TOATE ȚĂRILE, UNIȚI-VĂ!

# Sportul

ZIAR AL CONSILIULUI NAȚIONAL PENTRU EDUCAȚIE FIZICĂ ȘI SPORT

ANUL XXVIII — Nr. 6984 — 4 PAGINI 30 BANI — Vineri 3 martie 1972

**REZULTATELE DE IERI**

România—Cehoslovacia 12—9 (7—2)
Suedia—Iugoslavia 14—13 (3—7)
R. D. Germană—România tineret 28—10 (12—5)

**PROGRAMUL DE AZI**

ora 17:
Suedia — România — tineret
ora 18,15:
R. D. Germană — Cehoslovacia
ora 19,30:
România — Iugoslavia

„TROFEUL CARPAȚI" LA HANDBAL MASCULIN

## SERIA SURPRIZELOR CONTINUĂ: SUEDIA ÎNVINGE IUGOSLAVIA!

*Handbaliștii români victorioși la capătul unui meci îndîrjit*

**PLOIEȘTI, 2 (prin telefon, de la trimisul nostru).** Cea de a doua etapă a „Trofeului Carpați" la handbal masculin a fost și mai atractivă decît prima, a prilejuit spectatorilor partide și mai spectaculoase, oferind, în plus și o mare surpriză: înfrîngerea suferită de echipa Iugoslaviei în fața selecționatei Suediei. Tot în această a doua zi a turneului, asistența a putut urmări și o emoționantă festivitate, în care **Cornel Penu** și **Valentin Samungi** au primit distincții din partea federației de specialitate, cu ocazia însumării a 100 de jocuri în echipa națională.

*Echipa noastră de tineret din nou în dificultate. Odae este surprins de pivotul formației R.D.G. și nu mai poate salva un nou gol.*

Foto: P. ROMOSAN

**R. D. GERMANA — ROMANIA TINERET 28—10 (12—5)**

Desigur că rezultatul dezamăgește, dar el se datorește jocului, extrem de rapid în atac și agresiv în apărare, practicat de echipa oaspe, care a urmărit nu numai victoria, ci și rotunjirea golaverajului, reușind să-și îmlinească ambele obiective. Formația noastră s-a dovedit prea crudă pentru asprimea competiției, majoritatea jucătorilor abia depășind vîrsta junioratului.

Au marcat: **Jankhöffer** (2), **Ganschow** (8), **Rost** (4), **Zimmerman** (4), **Hildebrand** (3), **Zornak** (2), **Lackenmaher** (2), **Randt** (2) și **Neuling** pentru cîștigători, **Capră** (2), **Constantinescu** (3), **Zamfirescu** (2), **Odae, Cirlan** și **Voinea II** pentru învinși. Au arbitrat: **V. Reppo** și **H. Tuominen** (Finlanda).

**SUEDIA — IUGOSLAVIA 14—13 (3—7)!**

Practicînd același joc sigur pe care îl știam, jucătorii iugoslavi s-au detașat în prima repriză de adversarii lor, luînd un avans substanțial. În partea a doua a meciului, am asistat la o adevărată lovitură de teatru. Vrînd probabil să facă un experiment, antrenorii iugoslavi au cerut elevilor lor să aplice în apărare sistemul om la om, dar greșeala a fost fatală, deoarece handbaliștii scandinavi, recunoscuți pentru tehnica lor, au egalat rapid și au preluat conducerea (min. 45: 10—8). Din acest moment, handbaliștii iugoslavi au renunțat la sistemul lor dar era prea tîrziu... Au înscris: **L. Eriksson** (5), **Jonsson** (3), **Segerstad** (2), **D. Eriksson** (2), **Persson** (1) și **B. Andersson** (1) pentru Suedia, **Horvat** (4), **Milkovici** (2), **Aleksici** (2), **Lavrinici** (2), **Pribanici, Miljac** și **Dragun** pentru Iugoslavia

**ROMANIA — CEHOSLOVACIA 12—9 (7—2)**

Meci foarte îndîrjit, disputat în forță, în care handbaliștii noștri au știut să se apere mai bine, mai ales grație formei excelente a portarului Cornel Penu. Au marcat: **Gruia** (3), **Birtalan** (3), **Kicsid** (2), **Gațu, Samungi, Gunesch** și **Voinea** pentru învingători, **Brunna** (3), **Satrapa** (2), **Kavan, Lafko, Konecny** și **Beneș** pentru învinși.

Călin ANTONESCU

(Citiți în pagina a 4-a, comentariul tehnic consacrat neașteptatelor „remize" din prima zi)

*Vederea interioară a noului patinoar artificial acoperit din Miercurea Ciuc*

Foto: ALEXANDRU SZAKAKS, M. Ciuc

*Astăzi, în noul „Palat de gheață" din Miercurea Ciuc*

## CAMPIONATUL MONDIAL DE HOCHEI (grupa C) SE INAUGUREAZĂ CU MECIURI DE TATONARE

● **În program:** Ungaria—Danemarca (la ora 17)
Bulgaria—R.P. Chineză (la ora 19,30)

**MIERCUREA CIUC, 2 (prin telex, de la trimisul nostru).**

Între crosele încrucișate ale centrilor atacanți din Ungaria și Danemarca va cădea, astăzi, primul puc oficial al campionatului mondial de hochei pe gheață din anul 1972, rezervat grupei C, care însumează aspirantele la ascensiune pe tărîm sportiv, în acest sport al vitezei și bărbăției.

Ediția aceasta (a 7-a în ordinea scurtei istorii a competiției) va avea drept cadru nu o arenă, nu un patrulater de gradene, ci... o urbe întreagă. De astă dată, gazda va fi nu o metropolă, ci un oraș mai mic, care se mîndrește în lumea sportului cu particularitatea de a iubi mai mult hocheiul decît fotbalul! Onoarea ce i s-a acordat de a organiza campionatul mondial n-a sensibilizat doar Comitetul de inițiativă (de altfel, foarte harnic și ingenios în soluții), ci pe toți locuitorii orașului, care s-au mobilizat în vederea marelui festival nu doar ca simpli asistenți, punîndu-și straie de sărbătoare, ci ca părtași, ca realizatori ai spectacolului ce le va ține trează atenția timp de 10 zile.

Prima așezare urbană pe malul Oltului, stînd sub obrocul munților Harghitei și Ciucului, în vecinătatea atîtor ape minerale și stațiuni balneare vestite, Miercurea Ciucului, era cunoscută drept „pol al frigului" în țara noastră. Acum, cetățenii orașului vor să preschimbe porecla în renume, valorificînd-o pe plan sportiv și făcînd din Miercurea Ciuc capitala hocheiului pe gheață. Iată o osteneală onorabilă și nu lipsită de temei. O expoziție volantă, organizată aci de directorul Muzeului Sportului din București, Nicolae Postolache, ne arată că jocul cu crosele a depășit pe aceste meleaguri patru decenii, fără a

Victor BANCIULESCU

(Continuare în pag. a 4-a)

### SALUTUL GAZDELOR

Un oraș românesc de 26.000 de locuitori are cinstea de a găzdui campionatele mondiale de hochei pe gheață ale grupei C. La prima vedere, o asemenea veste ar putea stîrni uimire. Nu însă pentru cei ce știu că hocheiul pe gheață are la Miercurea Ciuc o tradiție de peste patru decenii. Dragostea pentru acest sport s-a transmis aici din generație în generație. Dar, numai în zilele noastre pasiunea aceasta și-a putut găsi încununarea: dovadă elocventă stă tocmai frumosul „Palat de gheață", inaugurat zilele acestea, cel care va adăposti întrecerea celor 7 echipe străine pornite pe calea consacrării sportive internaționale.

Cînd au prestat, cu rîvnă și însuflețire, cele 400.000 de ore de muncă patriotică la construcția noului patinoar și a noului hotel turistic, cetățenii orașului nostru au făcut-o cu mîndrie, cu dorința de a respecta regulile autohtone ale ospitalității, cu convingerea că și în acest fel un nou oraș românesc se va înscrie în circuitul organizatorilor de competiții sportive cu largă rezonanță.

Publicul local așteaptă cu nerăbdare începerea turneului, pentru a face echipele să simtă prietenia cu care sînt înconjurate. El va ști să răsplătească jocul frumos cu aplauze, fără a uita legea sportului, care este și o urare: **Cel mai bun să învingă!**

În numele gazdelor, salutăm — și prin ziarul „Sportul" — prezența oaspeților în orașul nostru și le dorim să păstreze o amintire plăcută ediției 1972 a campionatelor mondiale de la Miercurea Ciuc.

**MIHALY B. KOVACS**
președintele Comitetului de organizare, prim-vicepreședinte al Consiliului popular al județului Harghita

## PENTRU REUȘITA SEZONULUI FOTBALISTIC DE PRIMĂVARĂ

● **Antrenorii din nou la sfat** ● **Lista observatorilor federali revizuită și completată** ● **Divizionarele A la... raport** ● **Noua comisie de delegări de arbitri** ● **Nici o amînare de joc sau schimbare de oră fără avizul F.R.F.** ● **Comisii județene mai active**

La pregătirea echipelor divizionare pentru sezonul de primăvară, s-au adăugat în această perioadă și măsurile federației noastre de specialitate. Aceasta a acordat o mare atenție problemelor de ordin administrativ-organizatoric, dorind să asigure activității competiționale cele mai bune condiții de desfășurare. Am amintit — succint — în numerele precedente cele mai importante acțiuni, printre care și aceea de reomologare a terenurilor, unde se vor disputa partidele din campionatul Diviziilor A, B și C.

Revenim astăzi asupra lor și subliniem și alte măsuri.

**O IMPORTANTĂ CONSFĂTUIRE** va avea loc luni, după etapa de cupă. Toți antrenorii echipelor divizionare A se vor reuni la București într-o ședință de lucru. Cu acest prilej **se va face, pe baza controalelor efectuate la antrenamentele echipelor, o analiză a modului cum s-a desfășurat perioada pregătitoare și a stadiului atins de echipe.** De asemenea, Colegiul central al antrenorilor va da indicații privind instruirea și obiectivele ei în perioada competițională. **Se va insista asupra intervalului pînă la meciul cu Ungaria (29 aprilie), în care echipele trebuie să atingă o formă de vîrf, cu atenție specială asupra jucătorilor selecționabili.** Antrenorul federal Angelo Niculescu va face de altfel, aprecieri asupra evoluției „tricolorilor" în recentul turneu din Turcia și Grecia și va atrage atenția asupra măsurilor ce trebuie aplicate în pregătirea viitoare a jucătorilor vizați.

**INSTRUIREA OBSERVATORILOR FEDERALI.** Această acțiune era programată pentru ieri, dar din motive obiective (o parte dintre cei invitați erau angrenați în alte activități) **a fost amînată pentru marți 7 martie.** La această ședință, la care vor participa și membrii Comisiilor de competiție — disciplină și ai Comisiei Diviziei C, se vor face **recomandări asupra tuturor aspectelor și problemelor pe care trebuie să le urmărească observatorii federali,** mai ales din punct de vedere al organizării și desfășurării jocurilor. Lista obser-

(Continuare în pag. a 3-a)

AL DOILEA TURNEU AL CAMPIONATULUI MASCULIN DE VOLEI

## POLITEHNICA GALAȚI ÎNVINSĂ DE I.E.F.S.

**GALAȚI (prin telex de la trimisul nostru).** Joi, în Palatul sporturilor din localitate a început cel de al doilea turneu masculin din cadrul returului diviziei A la volei.

Deschiderea reuniunii au făcut-o formațiile Dinamo București și Viitorul Bacău. Firește, liderul campionatului a cîștigat întîlnirea în trei seturi, dar replica băcăuanilor a fost deosebit de hotărîtă în fața sextetului dinamovist Codoi, Vraniță, Udișteanu, Tîrlici, Oros, Dumănoiu, invariabil pe tot parcursul jocului. Băcăuanii au avut o comportare foarte bună la fiecare început de set, dar au slăbit evident în finaluri. În ultimul set ei au fost nevoiți să joace și fără ridicătorul Leporda (accidentat), ceea ce a slăbit potențialul echipei. Am remarcat progresele făcute de tinerii Chifu și Zvolinschi, pe care antrenorul Vasile Petrișor încearcă să-i titularizeze. Au arbitrat foarte bine. E. Ududec (Galați) și Z. Pătru (Buc.).

Întîlnirea care a urmat, Tractorul Brașov — Universitatea Craiova, avea o deosebită însemnătate pentru ultima parte a clasamentului, mai cu seamă pentru studenți. Începutul jocului i-a surprins pe craioveni neîncălziți și brașovenii au încheiat conturile destul de repede, fără a da posibilitatea adversarilor de a face vreun punct în primul set. Abia în cel de al doilea, întrecerea s-a echilibrat, Universitatea izbutind să-și impună superioritatea la blocaj și în atac (unde a excelat Braun). La scorul de 1—1, brașovenii au insistat mai mult în apărare, recuperînd cu regularitate baloanele după atacurile adverse și punctînd sigur îndeosebi prin Iuhas, Rednicsi, Banea și mai apoi Roua, bine dirijați de Buzescu. Ei și-au adjudecat următoarele două seturi, nu fără emoții, deoarece în finalul setului patru, cel mai palpitant, studenții au egalat la 14.

Victorioși cu 3—1, brașovenii s-au

Aurelian BREBEANU

(Continuare în pag. a 4-a)

*Tînărul patinator bucureștean Cătălin Ioniță este campionul de juniori al țării.*

*Campionatul republican de patinaj artistic al juniorilor*

## Emilia Țibula și Cătălin Ioniță — noii campioni

Ziua a doua, și ultima, a finalelor campionatelor republicane de patinaj artistic ale juniorilor nu a adus nici o modificare în fruntea clasamentelor. Primele clasate după figurile impuse, **Silvana Suciu** (junioare I) și **Emilia Țibula** (junioare II) au evoluat la fel de bine și la programul de „libere", astfel că nu au mai putut fi depășite. La băieți (s-a disputat doar proba juniorilor II) cel mai bine pregătit s-a dovedit a fi patinatorul **Cătălin Ioniță** (Șc. sp. 2), care i-a întrecut, la mică diferență, pe colegul său de club A. Georgescu și, detașat, pe clujeanul L. Azzola.

În altă ordine de idei, se impun a fi semnalate unele deficiențe de organizare care au influențat, în mai mare sau mai mică măsură, evoluția concurenților ca, de pildă, starea nu tocmai bună a gheții și lipsa tehnicianului de la stația de radioamplificare (în primele ore ale concursului), recurgîndu-se, în acest caz, la diverse improvizații. De menționat că la categoriile unde nu se prezintă cel puțin trei concurenți nu se acordă titlul de campion republican.

Iată clasamentele: JUNIOARE II — 1. Emilia Țibula (Dinamo) 282,6 p; 2. Mihaela Paraschiva (Constructorul) 268,8 p; 3. Felicia Pelmuș (Constructorul) 256,8 p; 4. Simona Grigorescu (Șc. sp. 2) 248,6 p; 5. Irina Nichiforov (I.E.F.S.) 243,7 p; 6. Diana Cocefi (Constructorul) 237,9 p; 7. Liliana Moise (Șc. sp. 2) 234,2 p; JUNIORI II — 1. Cătălin Ioniță (Șc. sp. 2) 242,5 p; 2. A. Georgescu (Șc. sp. 2) 240,5 p; 3. L. Azzola (Olimpia Cluj) 211,6 p; JUNIOARE I — 1. Silvana Suciu (Constructorul) 447,1 p; 2. Gabriela Voica (I.E.F.S.) 442,6 p.

Dumitru NEGREA

*Astăzi și mîine, de la ora 18,30, la București*

## ROMÂNIA-ELVEȚIA, LA HOCHEI

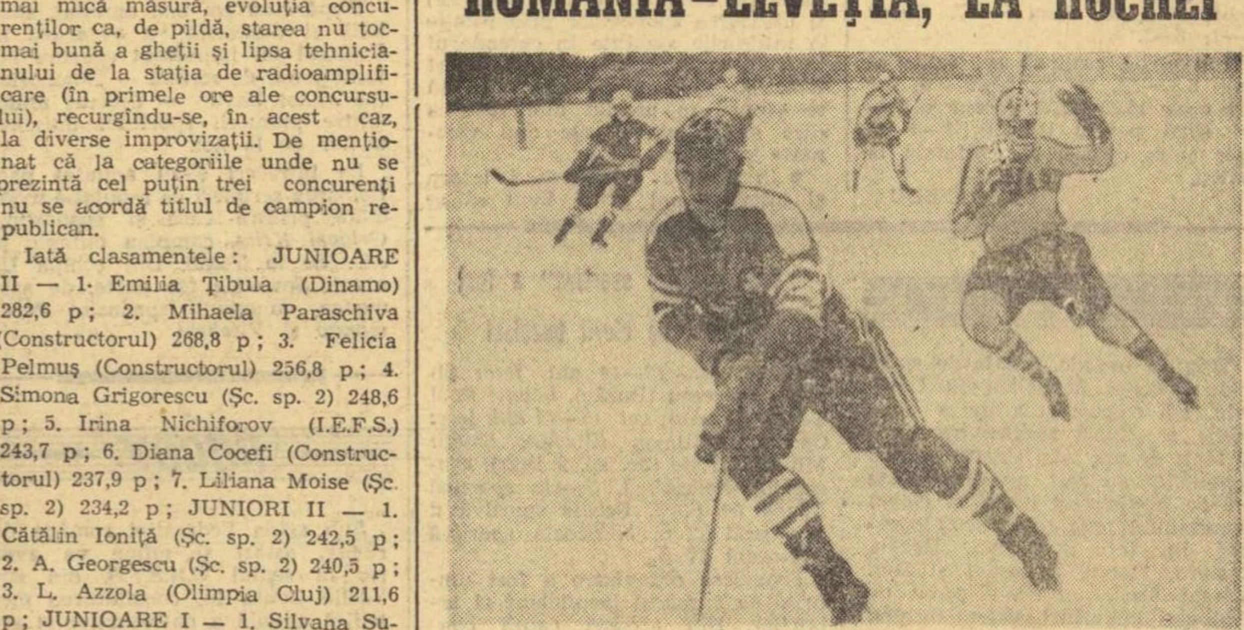

Echipa Elveției evoluînd pe gheața patinoarului „23 August", la ediția bucureșteană a grupei B a campionatului mondial în 1970.

(Citiți în pagina a 4-a prezentarea întîlnirilor de azi și de mîine)

## COORDONATE PREZENTE ȘI VIITOARE ÎN ACTIVITATEA SPORTIVĂ A TINERETULUI

**dialog cu prof. SEPTIMIU TODEA, șef-adjunct al Secției sport și pregătirea tineretului pentru apărarea patriei din C.C. al U.T.C.**

Viața a demonstrat în modul cel mai concludent că sportul se integrează organic în sfera de preocupări a tineretului, reprezentînd o modalitate directă de formare a unor deprinderi de mișcare și de muncă, de întreținere a sănătății fizice și cultivare a trăsăturilor morale. Toate aceste atribute (fără a fi singurele) explică importanța ce i se acordă sportului de către conducerea de partid și de stat. Prin numeroase documente de partid, prin Legea nr. 29, sînt stabilite direcțiile, căile prin care tineretul, de la cea mai fragedă vîrstă, poate fi apropiat de fenomenul sportiv, într-o formă organizată, cu perspectiva obținerii unei eficiențe maxime.

Organizațiile de tineret sînt primele chemate să contribuie la dezvoltarea gustului pentru sport al generațiilor în formare, la organizarea activității sportive. Un recent dialog purtat pe această temă cu **prof. Septimiu Todea,** șef-adjunct al Secției sport și pregătirea tineretului pentru apărarea patriei din C.C. al U.T.C., readuce în prim plan problema, pe cît de complexă pe atît de importantă, a prezenței reprezentanților schimbului de mîine într-o activitate sportivă continuă și rodnică.

— **Peste tot, în școli și întreprinderi, în instituții sau la sate avem prilejul de a întîlni, în calitate de promotori ai activităților sportive, foarte mulți tineri. Entuziasmul lor, vitalitatea pe care o dovedesc sînt întreținute de bună seamă și de participarea la diferite întreceri sportive. Îmbucurător este și faptul că organizațiile U.T.C. manifestă, în acest sens, o mai mare mobilitate, căutînd să răspundă gusturilor, preferințelor tineretului. Ce își propun pentru etapa actuală, pe plan sportiv, organizațiile de tineret?**

— În prezent există mai multe direcții de acțiune. În școli, de pildă, se urmărește să se creeze cadrul necesar unei mișcări sportive tot mai bine închegate, prin intermediul asociațiilor sportive ale elevilor. La sate, căutăm să consolidăm asociațiile sportive din cadrul C.A.P. În timp ce în întreprinderi și instituții ne preocupă ca tineretul să fie cît mai aproape de comitetele sindicale, ajutîndu-le să organizeze cît mai multe concursuri și competiții pe secții, ateliere, pe uzine. De altfel, un membru al comitetului U.T.C. din fiecare întreprindere face parte și din consiliul asociației sportive. Toate aceste preocupări se înscriu

Tiberiu STAMA

(Continuare în pag. a 3-a)

**SÎMBĂTĂ ȘI DUMINICĂ...**

SINAIA

Întrecerile pentru Trofeul „Săniuța de argint", cu participarea pionierilor (pentru prima oară), și școlarilor (ediția a IV-a): sîmbătă de la ora 15,30 și duminică de la ora 9.

PREDEAL (cabana Diham)

**Olimpiada de iarnă a elevilor la schi alpin și fond, precum și „Cupa tineretului de la sate": sîmbătă și duminică de la ora 9.**

POIANA BRAȘOV

**Finalele campionatelor universitare de schi alpin și fond: sîmbătă de la ora 9,30 și duminică de la ora 8**

## 11 ATLEȚI ROMÂNI VOR LUA PARTE LA „EUROPENELE" DE SALĂ DE LA GRENOBLE

Biroul Federației de atletism a stabilit lotul de sportivi care va participa, la sfîrșitul săptămînii viitoare, la întrecerile ediției a treia a campionatelor europene pe teren acoperit. Din lot fac parte: **Mariana Goth** — 60 m, **Ileana Silai** — 800 m, **Valeria Bufanu** — 60 mg, **Viorica Viscopoleanu** și **Elena Vintilă** — lungime, **Cornelia Popescu** — înălțime, **Valentina Cioltan** și **Ana Sălăgean** — greutate, **Valentin Jurcă** — lungime, **Carol Corbu** — lungime și triplu, **Csaba Dosa** — înălțime.

După cum s-a mai anunțat, ediția a III-a a C.E. indoor va avea loc în zilele de 11 și 12 martie în „Palatul sporturilor" din Grenoble (patinoarul care a adăpostit concursurile de patinaj artistic și meciurile de hochei ale Jocurilor Olimpice din 1968).

801

## prim plan

# Gh. VOICU (A.S.A. Braşov)

● Născut la 8 septembrie 1950 la Azuga (jud. Prahova).
● 1,67 m, 60 kg.
● De profesie instalator, îşi efectuează acum stagiul militar.
● A început să schieze, ca orice copil de pe Valea Prahovei, în primii ani de şcoală.
● Ca junior activează la Schi Bob Club Sinaia, sub îndrumarea antrenorului N. Burchi, care descoperă în el talentul de biatlonist.
● Se afirmă în 1970, cînd ia parte la concursul internaţional al speranţelor olimpice, reuşind (împreună cu V. Papuc şi N. Veştea) să claseze ştafeta noastră pe locul 4.
● La campionatele naţionale de biatlon-tineret ocupă, în acelaşi an, locul 2 (după Gh. Gîrniţă, dar înaintea lui N. Veştea).
● În 1971 cîştigă cursa individuală — la tineret — în cadrul concursului internaţional de biatlon de la Altenberg (R.D.G.), iar la campionatele mondiale se clasează pe locul 12 (primul dintre tinerii noştri biatlonişti).

*După cum se poate vedea mai sus, tînărul fondist de la Azuga are un palmares de biatlonist. Antrenamentele făcute în ultimele două sezoane în cadrul lotului naţional au transformat posibilităţile lui în calităţi şi astfel dintr-o speranţă a biatlonului a apărut şi un foarte bun fondist. A dovedit-o din plin cu ocazia campionatelor naţionale, cînd în întrecerea cu cei mai buni a reuşit să cucerească ambele titluri de campion. Pentru mulţi apariţia acestui tînăr în fruntea celor mai buni alergători pe schiuri a fost poate o surpriză. Nu însă şi pentru antrenorii lui de la A.S.A. Braşov (Marcel Stuparu şi Constantin Enache), sau de la lotul de biatlon (C. Tiron), fiindcă ei au văzut în Gh. Voicu un elev deosebit de sîrguincios care totdeauna a muncit cu aplicaţie şi conştiinciozitate. Şi nu a făcut-o doar atunci cînd ei erau de faţă, ci totdeauna, fiind convins că numai astfel poate progresa.*

*Modest, rezervat, Gh. Voicu este un exemplu printre schiori, nu numai prin felul cum se pregăteşte ci şi prin spiritul sportiv, prin acel „fair-play" caracteristic doar adevăraţilor campioni.*

*După cucerirea celor două titluri care, fără îndoială, l-au bucurat, ne mărturisea că nu are decît un regret. Acela că adversarul său principal şi totodată prietenul său, Gh. Gîrniţă, nu a cucerit şi el un titlu, pe care l-ar fi meritat. Trebuie să recunoaştem că puţini sportivi gîndesc aşa. Să sperăm însă că saltul de valoare pe care l-au făcut în ultimii ani — ca fondişti — biatloniştii şi în special Gh. Voicu, va fi un îndemn pentru toţi schiorii.* **(GH. E.)**

## atletism

Recenta selecţie a alergătorilor de cros a permis o nouă trecere în revistă a potenţialului existent în aceste probe. După cum se ştie, de mai mulţi ani, crosiştii noştri înregistrează rezultate cu mult sub nivelul celor internaţionale. Cauzele sînt multiple, dar nu ne propunem acum să le analizăm.

Ultimele întreceri organizate, în bune condiţiuni, pe un teren dificil au pus la grea încercare pe toţi concurenţii. S-a încercat găsirea unui teren cît mai apropiat de cel pe care va avea loc crosul balcanic din 19 martie, adică cu iarbă, cu pantă lungă şi lină, şi din acest punct de vedere s-a reuşit. Din păcate, terenul moale a fost un impediment pentru curse mai rapide, dar în orice caz, pe acest teren apreciat ca foarte greu, cei mai bine pregătiţi fizic şi moral au reuşit să se impună, să-şi facă loc în echipă.

La seniori, **Mustaţă**, rămas acelaşi inimos luptător, a cîştigat din nou. Din păcate, următorii clasaţi au sosit la multe sute de metri în urmă, astfel că despre alcătuirea unei formaţii omogene nu se poate vorbi. Cursa senioarelor a fost, pe alocuri, dramatică. **Elisabeta Baciu**, care mulţi ani în şir a fost un element de bază al echipei, nu s-a calificat ! **Maria Puică**, cîştigătoarea crosului „16 Februarie" şi-a dozat greşit eforturile, terminînd cu dificultate. În schimb, **Natalia Andrei** (schimbarea antrenorului, se pare, i-a fost de bun augur) anunţă o revenire spectaculoasă pe primul plan. La această categorie avem şanse la un loc fruntaş în întrecerile balcanice, mai ales că **Lincă, Ruţă** şi **Fiţa** dovedesc o formă bună.

La tineret, disputa a prilejuit un duel Şandru-Paniţă (acesta din urmă o plăcută surpriză). **Şandru** are o valoare recunoscută ; anul trecut a fost dublu campion balcanic la juniori, iar în acest an se înscrie din nou printre favoriţi. Tot ca surprize pot fi cotate calificările (la

## „EŞTI UN FANATIC"!...

această categorie) lui **Floroiu** (un tînăr semifondist, necunoscut pînă acum), **Popa, Regep** şi **Şerb**. Foarte slab s-au comportat, în schimb, doi atleţi în care se puneau speranţe, **E. Negară** şi **C. Stan**. Absent nemotivat — **Andrei Dinescu**.

Dintre juniori se desprinde **Ghipu** a cărui valoare este indiscutabilă. Dacă se va pregăti şi în continuare cu aceeaşi seriozitate va deveni un alergător despre care se va vorbi mult. O bună comportare au avut **Onescu, Lupu, Zafiris** şi **Jebeleanu**. Plăcută surpriză, apariţia unui nou talentat crosist din Focşani, **Paul Copu**, pregătit de Ovidiu Gavrilă. **Alergătoarele** din Argeş, **Jitaru, Leau, Duculescu** au condus în întrecerea junioarelor, între ele intercalîndu-se doar **Viorica Neagu**, elevă a lui Constantinescu-Nehoi. Neaşteptat de slabă comportarea **Corneliei Holub**, care posedă un potenţial fizic corespunzător probelor de semifond, dar are prea puţină ambiţie.

Selecţia crosiştilor a subliniat multe lipsuri în fondul general al crosiştilor români, astfel că echipele masculine, în special, sînt lipsite de omogenitate. Excepţiile dovedesc însă că acolo unde s-a lucrat serios şi intens (Ghipu, alergătorii musceleni, Şandru) rezultatele au fost superioare. Antrenorii, sperăm, s-au convins, o dată în plus, că fără un volum de muncă corespunzător şi o voinţă deosebită (calitate indispensabilă unui alergător pe distanţe lungi) elevii lor nu vor putea progresa. Şi în legătură cu aceasta, voi aminti că pe treningurile fondiştilor italieni, invitaţi la acest concurs, scria : „sei un fanatico" (eşti un fanatic). Aşa şi trebuie să fie un alergător de fond !...

**N. MIHAIL**

## SCHI

Între 27 februarie şi 1 martie a avut loc la Predeal „CUPA DRUMARILOR", competiţie de schi devenită tradiţională (aflată acum la a 21-a ediţie) organizată de Uniunea Generală a Sindicatelor din România. Au participat schiori reprezentanţi a 23 instituţe de proiectări din Bucureşti. S-au remarcat E. Popadina, Al. Florescu, Ionuţ Borş, Doru Gîndu şi Frederic Orendi. Clasament pe echipe : 1. **A. S. Proiectantul**, 2 I.S.P.I.F. 3. I.P.R.A.N.

# ASOCIAŢIA SPORTIVĂ — UN FACTOR ACTIV ÎN MUNCA DE FORMARE A ADEVĂRATULUI CETĂŢEAN

### ● La Griviţa Roşie — preocupare permanentă pentru problemele de educaţie

Se caută, cu perseverenţa alergătorului de cursă lungă, metode optime pentru desăvîrşirea morală a sportivilor. Şi se priveşte în perspectivă, din convingerea că este o problemă de complexitate şi de maximă importanţă, ce nu poate fi expediată prin cîteva acţiuni de „campanie". Se urmăreşte încadrarea optimă a sportivilor în producţie, în viaţa şcolară şi studenţească, se vizează intensificarea propagandei prin şi pentru sport, se discută aprins despre dubla ipostază a antrenorului : specialist şi educator, despre munca acestuia cu copiii, cu juniorii.

Firesc, ne-am întrebat dacă aceste deziderate captează interesul numai al unor organisme superioare — C.N.E.F.S., C.J.E.F.S. etc. —, preocupă numai conducerile cluburilor de mare performanţă sau, dimpotrivă, au un ecou de profunzime, mergînd pînă la verigile de bază ale mişcării sportive. În căutarea răspunsului, am întreprins această anchetă la „Griviţa Roşie", asociaţie sportivă bucureşteană cu o frumoasă carte de vizită.

Discutăm cu inginerul **Victor Bercea**, preşedintele asociaţiei.

— Am dori să ne spuneţi mai întîi, tovarăşe preşedinte, cîţi sportivi legitimaţi numără asociaţia ?

— **Cifra exactă : ...386.**

— Încadraţi în producţie ?

— **Da, cu excepţia elevilor şi studenţilor. Şi încadraţi, încadraţi ! Nu formal. De altfel, mulţi sînt oameni ai uzinei, plămădiţi aici, conectaţi la înalta tensiune a uzinei. Îi bucură reuşita sportivă, dar şi reuşita producţiei. Poate pentru că au numitor comun : spiritul de întrecere.**

— **Totuşi, unele întîrzieri sau învoiri nejustificate, invocîndu-se motive ca : „am avut ieri meci" sau „avem mîine un meci dat naibii cu..."**

— **Pînă nu de mult, da ! Şi asta dintr-o „bunătate" greşit înţeleasă a unora care credeau că îi ajută cocoloşindu-i, acoperindu-le lipsurile. Totul în virtutea unui : „Lasă, dom'le, că n-o fi foc ! Acolo, o oră, două... Tocmai cu El să fim exigenţi, tocmai pe El să-l penalizăm?"**

**Acum urmărim îndeaproape atît prezenţa sportivilor în producţie, cît şi calitatea acestei prezente.**

— Vă preocupă cumva numai randamentul profesional al sportivilor sau urmăriţi — e de la sine înţeles acolo unde situaţia reclamă aşa ceva — şi perfecţionarea lor prin cuprinderea într-o formă sau alta de învăţămînt ?

— **Am să vă răspund, prezentîndu-vă succint fişa biografică a inginerului Mihai Dumitru, component al echipei de rugby, supranumită „teamul inginerilor". La 14 ani, ucenic şi membru al secţiei de box. Apoi muncitor calificat, dar interesul său pentru sport suferă un transfer : practică rugbyul. Parcurge drumul sinuos al afirmării profesionale şi sportive. Muncitor — dimineaţa, după-amiaza prezent la antrenamente, seara — elev. Anii se scurg, elevul devine student la Politehnică, fără însă a renunţa la locul său de muncă. Şi nu normator sau tehnician, ci tot muncitor. Astăzi, Mihai Dumitru este un cunoscut inginer, un specialist de autoritate. Eforturile lui n-au fost însă solitare. Au găsit un permanent sprijin în conducerea secţiei, în conducerea asociaţiei. Şi, să ştiţi, la noi, la „Griviţa", astfel de biografii au intrat în obişnuinţă. Voleibaliştii Sorin Costea şi Ion Cosmanciuc repetă, într-un fel, drumul străbătut de inginerul Mihai Dumitru. Dintre multe alte exemple m-am oprit la aceştia doi, pentru că aici un mare merit revine antrenorului echipei, profesorul Valentin Dumitriu, care, după antrenamente, îi oprea la meditaţii şi lucra cu ei. Iată o ilustrare a mult discutatei probleme antrenor-educator. Sînt convins că un bun antrenor nu înseamnă numai un familiarizat cu metodica antrenamentului. El trebuie să fie un fin psiholog, înarmat cu cunoştinţe pedagogice, trebuie să ştie să împletească colegialitatea cu severitatea, să fie autoritar, intransigent...**

— Autoritar, sever, intransigent... Biroul asociaţiei a fost nevoit să dicteze sancţiuni disciplinare ?

— **Drept este că uneori ne-am aflat şi în această postură puţin plăcută. În rezolvarea acestor situaţii, să le spunem „delicate", am primit concursul antrenorilor şi sportivilor din secţiile împricinate. S-a făcut front comun. Astfel s-a hotărît suspendarea rugbystului V. Atanasiu, într-o şedinţă de analiză la care au participat toţi rugbyştii. Suspendarea venea chiar înaintea unui meci deosebit de greu, cu „Steaua", un meci de „care pe care" pentru configuraţia finală a clasamentului. La fel s-au petrecut lucrurile cu volcibalistul Vasile Ilie, suspendat pentru infatuare şi superficialitate în pregătire, pe cînd echipa lupta din greu pentru calificare. Sau cu boxerul Nicolae Mogoş, „crou" nedorit al unor repetate scandaluri, cu care colegii s-au purtat „fără mănuşi", dictînd eliminarea lui definitivă din secţie, implicit, din asociaţie. Am sancţionat chiar micile abateri cu credinţa că acestea, rămase fără mustrare, generează marile abateri. Dar este vorba şi de conştiinţa fiecăruia.**

— Credeţi, deci, că pentru a elimina stridenţele de comportare, pentru a preîntîmpina aceste neconcordanţe cu etica sportivă trebuie să se acţioneze ferm asupra conştiinţei individuale ?

— **Da, fără îndoială !**

— Spuneţi-ne atunci ce s-a întreprins în această direcţie la asociaţia sportivă „Griviţa Roşie" ?

— **Ne-am mulţumit cu puţin, spunîndu-ne că este suficient ca sportivii să facă parte din grupele de învăţămînt ideologic.**

**Am întocmit, însă, cu sprijinul Biroului organizaţiei de partid din uzină, un plan detaliat, ale cărui obiective urmăresc îmbunătăţirea procesului de educare socialistă a sportivilor griviţeni.**

★

Am încheiat aici convorbirea noastră cu preşedintele asociaţiei sportive „Griviţa Roşie", tov. ing. Victor Bercea, şi am plecat de la această asociaţie, unde sportul se găseşte la el acasă, nutrind convingerea că, paralel cu intensificarea pulsului vieţii sportive, va creşte continuu şi interesul faţă de munca de educare a sportivilor în spiritul moralei comuniste.

**GEORGE SIMIONESCU**

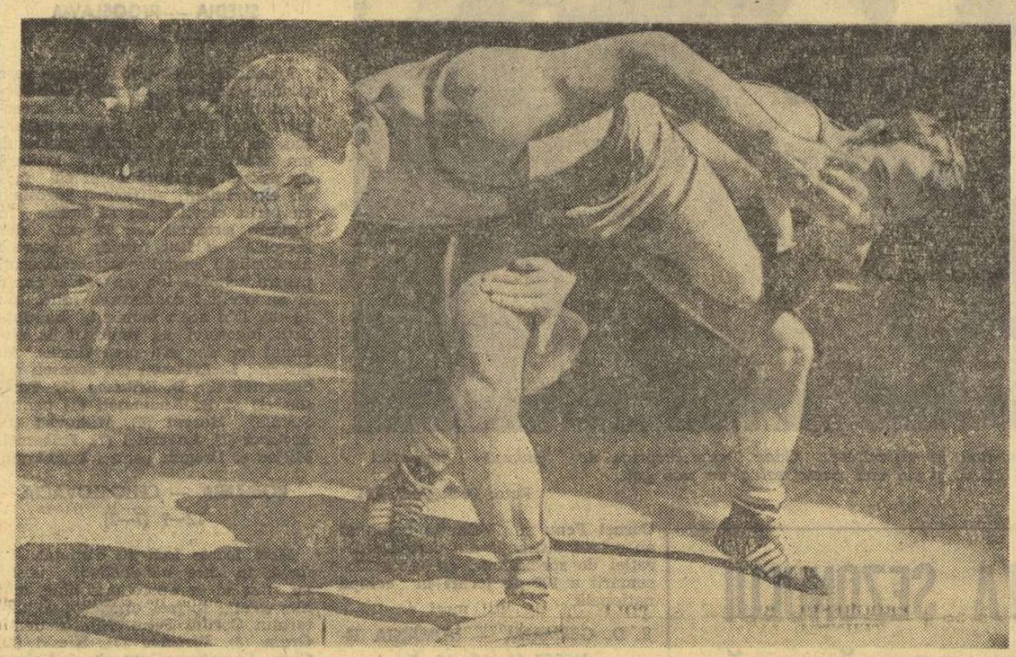

*Petre Coman (Steaua) a cucerit cele mai multe titluri de campion (6). Iată-l (în dreapta), pregătindu-se pentru finalele de la Braşov*

## lupte

### PESTE 200 DE CONCURENŢI LA FINALELE SENIORILOR!

### ● Printre finalişti — toţi sportivii din lotul olimpic şi toţi campionii de anul trecut

Finalele celei de a 19-a ediţii a campionatelor republicane individuale de seniori la lupte libere se vor consuma la sfîrşitul acestei săptămîni (vineri, sîmbătă şi duminică) în sala de sport Armata din Braşov. Competiţia finală este aşteptată, de astă dată, cu un interes major atît de către sportivi cît şi de antrenori. Aceasta pentru faptul că, pe lîngă titlurile de campioni ai ţării, învingătorii vor lua o serioasă opţiune în vederea participării lor la campionatele europene care vor avea loc luna viitoare. Aşa se explică, de altfel, şi numărul record de sportivi înscrişi la aceste finale — peste 200. Printre aceştia sînt toţi componenţii lotului olimpic şi toţi campionii ediţiei de anul trecut.

Şansele de a cuceri cele mai multe titluri de campioni le au — după părerea noastră — luptătorii de la Steaua. Iată, în cîteva rînduri, şi părerea antrenorului lor — **Vascul Popovici** : „Anul trecut, din cele 10 tricouri de campioni, 4 le-au îmbrăcat luptătorii de la clubul nostru. Anul acesta, finaliştii de la Steaua îşi vor spori eforturile pentru a onora cum se cuvine apropiatul nostru jubileu — 25 de ani de la înfiinţarea clubului Steaua".

Confruntările vor fi conduse de cei mai buni arbitri din ţară.

## tenis

### În „Cupa 8 martie"

### E. ROŞIANU ÎNVINSĂ DE MARIANA NUNWEILLER

Întrecerile din sala Steaua au continuat cu cîteva partide ale căror rezultate pot fi considerate surprize. **Mariana Nunweiller**, la capătul unei vii dispute, a cîştigat întîlnirea cu E Roşianu la scorul de 5—7, 7—5, 6—0. Dinamovista a jucat peste aşteptări. După două ore şi jumătate de joc de uzură, **Valeria Balaş** a învins-o pe Eleonora Dumitrescu cu scorul de 2—6, 6—3, 6—3. Marcînd o evidentă revenire de formă, **Agneta Kun**, a dispus uşor de Mihaela Nossa cu 6—1, 6—2. **Florica Butoi** a cîştigat mult mai uşor decît s-ar fi prevăzut întîlnirea cu junioara **Mariana Hadjiu**. Marcînd o ascendenţă continuă de formă, tînăra profesoară a realizat un scor sever de 6—2, 6—0. **Elena Trifu**, cu o condiţie fizică superioară adversarei sale, s-a impus destul de greu în faţa impetuoasei Adriana Călina cu 7—5, 6—3.

În concursul rezervat băieţilor, favoritul nr. 2, **A. Süto** a dispus foarte greu de M. Rusu cu 7—6, 2—6, 6—4. A fost un meci frumos, presărat cu faze de joc modern, în care a triumfat jucătorul cu cel mai mult calm. Alte rezultate : **D. Nemes** — M. Tăbăraş 6—3, 6—4, **A. Süto** — I. Liviu 6—0, 6—3, **M. Rusu** — C. Curcă 6—1, 6—2.

Întrecerile continuă azi între orele 8,30—13, iar după-amiază, între orele 15,30—21,30, începe turneul final pentru locurile 1—4 la fete şi se dispută o semifinală la băieţi.

**S. IONESCU**

## handbal

### SĂ OFERIM NAŢIONALEI FEMININE O BAZĂ MAI SOLIDĂ

În urma analizei participării echipei noastre reprezentative la ultimul campionat mondial, Biroul federal a hotărît ca, prin discuţii cu toţi antrenorii echipelor feminine divizionare, să se întregească propunerile şi concluziile astfel ca, pornind din nou la pregătirea echipei, să avem certitudinea că mergem pe cel mai bun drum.

La Timişoara şi la Cluj, unde au avut loc ultimele turnee, antrenorii echipelor divizionare au participat cu mult interes la dezbaterile organizate de F.R.H.,

Avem acum un material preţios de care ne vom folosi, cu sprijinul Colegiului central de antrenori, la întocmirea planului de măsuri pentru campionatul mondial din 1973 pe care, după aprobarea lui de Biroul federal, vom începe să-l punem în aplicare.

**Iată cîteva din propuneri :**

● revizuirea concepţiei de joc şi de pregătire, conform cerinţelor handbalului modern ; difuzarea acestei concepţii tuturor echipelor divizionare pentru a constitui un mijloc de pregătire unitară ;

● iniţierea unei campanii de depistare, selecţie şi pregătire judicioasă a celor mai dotate jucătoare pentru posturile de portar şi extreme, în care handbalul nostru este deficitar ;

● lărgirea lotului reprezentativ (păstrînd scheletul echipei actuale) şi utilizarea sportivelor prin rotaţie la întîlnirile stabilite în calendarul internaţional pe anul 1972, astfel încît la începutul anului 1973 să se ajungă la un lot mai restrîns care să înglobeze cele mai valoroase jucătoare ;

● întocmirea calendarului intern şi internaţional astfel încît să se asigure succesiunea pregătire-competiţie-refacere, odihnă ;

● menţinerea unei legături permanente între antrenorii loturilor şi antrenorii echipelor de club (fişe privind pregătirea individuală), asigurîndu-se, în acest fel, continuitatea şi unitatea în pregătirea jucătoarelor.

Fără îndoială, aceste propuneri, ca şi altele, vor veni în sprijinul antrenorilor lotului, deoarece ele reprezintă părerile unui colectiv mai numeros pentru că au fost făcute cu multă obiectivitate şi cu mult interes, intenţia tuturor fiind de a pune umărul la totala afirmare a handbalului nostru feminin pe plan internaţional.

**GABRIEL ZUGRĂVESCU**
antrenor federal

## scrimă

### SPADASINUL GRIGORI KRISS LA MEMORIALUL INTERNAŢIONAL „MIHAI SAVU"

După cum am mai anunţat, sîmbătă şi duminică va avea loc în Capitală un important concurs internaţional de scrimă — „Memorialul Mihai Savu" — dedicat unuia dintre pionierii sportului muşchetarilor de la noi.

La întreceri şi-au anunţat participarea scrimeri de reputaţie mondială, printre care şi spadasinul *Grigori Kriss*, campion olimpic la J.O. de la Tokio. Din echipa Uniunii Sovietice fac parte, de asemenea, cunoscuţii spadasini *Paramonov* şi *Vitebski*.

## INIŢIATIVE MARAMUREŞENE

Ca în fiecare zonă geografică a ţării şi în Maramureş există vechi sărbători populare, prilejuite îndeosebi de diferitele acţiuni agricole. În programul acestora, sportul, ca activitate umană tot mai mult legată de viaţa satului, cucereşte un important teren. Pentru ca cititorul să se edifice asupra amplorii acestor sărbători, (care în 1971 au angrenat peste 100 000 de tineri şi oameni ai muncii din judeţ), vom prezenta cîteva dintre ele, în ordine cronologică, aşa cum ni le-a redat preşedintele C.J.E.F.S. Maramureş, tov. **Ioan Pop.**

**FESTIVALUL DE LA TÎNJAUA-HOTENI.** Se organizează primăvara — prin sărbătorirea primului plugar care iese la arat — în apropierea comunei Hoteni, pe o pajişte de mari dimensiuni. La ultima ediţie au participat 15 000 de oameni. Ei au asistat la demonstraţii de judo, gimnastică şi box, fiind apoi „eroii" concursurilor de trîntă, de haltere, precum şi ai partidelor de fotbal şi volei.

**FESTIVALUL DE LA IZVOARELE,** acum la a VI-a ediţie, serbează prima zi de vară. Organizat în comuna situată la poalele muntelui Gutinul, el reprezintă una din cele mai populare acţiuni, cu o medie de participare de peste 20 000 de turişti. La ultima ediţie, C.J.E.F.S. Maramureş a completat obişnuitul program sportiv cu două noi concursuri : unul de ciclism, pe distanţa Baia Mare—Izvoarele (28 km) şi altul de ciclocros, desfăşurat pe un traseu în jurul comunei. Cu acest prilej s-au organizat şi un turneu fulger între 12 echipe de fotbal şi unul de volei, cu participarea a 18 echipe. Firesc că n-au lipsit concursurile distractive, dintre care cel mai gustat s-a dovedit a fi „Cine merge mai... încet pe bicicletă !".

**FESTIVALUL DE LA PASUL PRISLOP** reprezintă acţiunea de cea mai mare amploare. Cu acest prilej sînt invitaţi nu numai maramureşenii, ci şi oameni ai muncii din alte judeţe. La ediţia de anul trecut au venit solii sportului de masă din judeţele Bistriţa-Năsăud, Sălaj şi Suceava, participînd cu toţii la întreceri mult aplaudate de... mers pe picioroange, alergări în saci, tăiat lemne cu fierăstrăul şi, firesc, la obişnuitele partide de fotbal şi volei. Festivalul s-a desfăşurat de la 8 dimineaţa, pînă seara tîrziu, cînd, în jurul tradiţionalului foc de tabără, cei aproape 30 000 de participanţi şi-au povestit întîmplări şi au promis că se vor reîntîlni în anul următor.

**FESTIVALUL LAPUŞAN,** găzduit an de an de comuna Stoiceni, sărbătoreşte recolta. Este, deci, ca în întreaga ţară, momentul de bilanţ al rezultatelor muncii de pe ogoare. C.J.E.F.S. Maramureş a îmbogăţit programul acestei sărbători cu cîteva concursuri originale, dotate cu premii, dintre care cel mai interesant ni s-a părut a fi cel de tir cu arcul, participanţii fiind echipaţi în costumele naţionale caracteristice zonelor geografice din care veneau.

★

Iată cîteva iniţiative originale, atractive şi gustate de marea masă a oamenilor muncii. Sînt cifre impresionante de oameni atraşi definitiv spre sport. Sînt realizări admirabile, rod al interesului şi pasiunii cu care activiştii sportivi maramureşeni ştiu să angreneze populaţia judeţului în practicarea exerciţiilor fizice.

**Horia ALEXANDRESCU**

## tenis de masă

Timp de trei zile, în sala de sport de la stadionul Republicii din Capitală, s-a disputat cea de a doua ediţie a „Cupei şcolilor sportive" la tenis de masă. La startul acestei competiţii au fost prezenţi peste 100 de participanţi (elevi şi eleve) reprezentînd cele şapte şcoli sportive din ţară (Bucureşti, Buzău, Craiova, Piteşti, Petroşani şi Rm. Vîlcea). Concursul s-a disputat pe echipe şi individual, sistem turneu, pe categorii de vîrstă. *De remarcat buna pregătire a elevilor de la Şcoala sportivă din Buzău (antrenor Emil Băciotu).* Ei au ieşit învingători în majoritatea probelor, situîndu-se pe primul loc în clasamentul general, înaintea fostei cîştigătoare de anul trecut, Şcoala sportivă nr. 2 Bucureşti (antrenor: maestra emerită a sportului Geta Pitică). Totodată, putem evidenţia şi cîţiva jucători care s-au impus în întrecerile individuale: *George Georgescu, Simona Petrescu, Lăcrămioara Negoescu, Paul Neagu, Luminiţa Bălescu, Mihai Udrişte, Nicolae Smeureanu etc.*

Iată cîştigătorii, *echipe : cat. 10-12 ani fete :* Şc. sp. nr. 1 Bucureşti, *băieţi:* Şc. sp. Buzău; *cat. 13—14 ani, fete:* Şc. sp. Buzău, *băieţi:* Şc. sp. Craiova; *cat. 15—18 ani, fete:* Şc. sp. Buzău, *băieţi :* Şc. sp. nr. 2 Bucureşti, *individual, cat. 10—12 ani, fete:* Luminiţa Bălescu (Rm. Vîlcea), *băieţi:* George Georgescu (Buzău); *cat. 13—14 ani, fete:* Simona Petrescu (Buzău), *băieţi:* Paul Neagu (Buzău); *cat. 15—18 ani, fete:* Cornelia Filimon (Buzău), *băieţi:* Mihai Udrişte (Şc. sp. 2 Buc.). *Clasament general: 1. Şcoala sportivă Buzău* 84 p, 2. Şcoala sportivă 2 Bucureşti 52 p, 3. Şcoala sportivă Petroşani 37 p.

Frumoasa organizare a fost umbrită de numărul insuficient al arbitrilor. Din această cauză concursul nu a avut asigurate condiţii optime de desfăşurare.

**Florin SANDU**
corespondent

### „Cupa şcolilor sportive" a fost cîştigată de elevii buzoleni

## RUGBY

Sub egida Federaţiei române de rugby, astăzi şi mîine va avea loc la sediul C.N.E.F.S. din str. Vasile Conta 16, consfătuirea metodică anuală a antrenorilor şi arbitrilor de divizia A. Programul lucrărilor este următorul : în prima zi, de la orele 9—13 şi 16,30—20, în ziua a 2-a de la orele 8,30—12,30.


**F. R. Popice, în colaborare cu O.N.T., organizează o excursie în R.S.F. Iugoslavia pentru vizionarea Campionatelor mondiale de popice de la Split. Plecarea la 26 mai — înapoierea la 5 iunie.**

**Înscrieri şi informaţii la F. R. Popice pînă la 10 martie, str. Vasile Conta nr. 16, telefon 11.79.70.**

**În perioada 6—12 martie a.c. la cinematograful TIMPURI NOI din Capitală se va desfăşura**

**„SĂPTĂMÎNA FILM ULUI SPORTIV"**

**Vor putea fi vizionate cu acest prilej următoarele filme realizate la cerea Consiliului Naţional pentru Educaţie Fizică şi Sport în anul 1971 ;**

● De la 3 la 5 ani
● Anul bărcilor de aur
● Gimnastica e pasiunea mea
● Atletism, emoţii, neprevăzut
● Recordul recordurilor
● Sportul, prieten al elevului

● Vrei să joci şi tu tenis ?

NUMAI DE Dv. DEPINDE ALEGEREA CELUI MAI FRUMOS MĂRŢIŞOR PENTRU „EA"!

Intraţi chiar acum într-unul din magazinele cooperativelor de consum, care vă aşteaptă cu o mare varietate de mărţişoare şi cadouri. Noutăţi de primăvară dintre cele mai atrăgătoare.

# fotbal

*„Am crezut în steaua lui* Rugiubei"
Foto: S. BAKSI

## „DĂRUIREA TOTALĂ TREBUIE SĂ AIBĂ, ÎN CELE DIN URMĂ, CÎȘTIG DE CAUZĂ"

**— iată convingerea antrenorului COSTICĂ RĂDULESCU și a jucătorilor de la S.C. Bacău —**

Departe de a fi considerată una dintre favoritele competiției, în care, dimpotrivă, mulți o priveau ca pe o autentică anonimă — returul campionatului trecut însemnînd pentru ea o dramatică încrîncenare a unei mediocrități care a izbutit cu greu să-și păstreze locul în clasa divizionarelor A — echipa băcăuană a constituit SURPRIZA TOTALĂ a primei părți a actualei ediții a campionatului. Surpriză pentru spectatori, pentru celelalte echipe, pentru ziariști. Ignorată în conul ei de umbră de către colegele de divizie, S.C. Bacău a țîșnit din spatele favoritelor „de drept", a prins un culoar liber și a terminat turul, împotriva oricărui pronostic, în imediata apropiere a puternicei mașini de fotbal arădene.

Inutil să mai spunem că, la această oră, formația de pe Bistrița este privită ca unul din cele mai importante personaje ale piesei... Replica din actul II a acestui personaj este așteptată cu o justificată circumspecție de celelalte 15 echipe și cu un legitim interes de către public. Expresie a acestui firesc interes, o fugă la Bacău putea să ne ofere o „citire" pe viu a semnelor pe care le prezintă în pragul noului sezon vicecampioana de toamnă.

... O vreme rea, dușmănoasă, un vînt înghețat care mușcă din fețele celor 5 alergători ce compun seria a II-a care dă testul Cooper. Surprind în ochii tinărului înalt, subțire, cu alură de licean firav, dar ambițios, care nu vrea cu nici un preț să se dea bătut, boabe jucăușe de lacrimă care se sparg și fug pe un obraz îmbujorat de frig. Îl identific sub o cipilică de copil trasă pînă la urechi. E Dembrovschi. Se află pe poziția a treia și trage cu dinții să nu fie distanțat de „iepurii" Florea și Comănescu, care duc trena cu rîndul. 3200 m... 3300 m... 3400 m... 3500 m... 3600 m. La această cotă se oprește Florea. Dembrovschi este marcat cu 3500 m! Dacă nu l-aș fi văzut cu ochii mei, n-aș fi crezut niciodată că internaționalul băcăuan este în stare de un asemenea rezultat. Cum n-aș fi crezut niciodată că S.C. Bacău poate să prezinte 15 jucători care să „înghită" așa, ca pe un antinevralgic (cu excepția... stilistică a lui Dembrovschi), peste 3300 metri.

Cum rezultatele testului Cooper ilustrează pregnant condiția fizică a fotbaliștilor, încerc sondarea stării de spirit — preconcurs — a principalului autor al revelației băcăuane. Fără să-l numesc, oricine își dă seama că este vorba de antrenorul Costică Rădulescu, prima flacără a fotbalului localnic.

Discuția demarează cu o profesiune de credință — **„Nu-i las în ruptul capului pe băieți să dea cu piciorul la tot ce au realizat"** — continuă cu o promisiune rostită cu un ton de o severitate spartană — **„Ne vom bate ca leii"** — și se întoarce, vrînd-nevrînd, în rada amintirilor cele mai proaspete, dar și cele mai frumoase pe care le-a produs vreodată fotbalul băcăuan.

**— În returul campionatului trecut am trăit cea mai dramatică perioadă din viața mea. O echipă cu mulți jucători tineri — care le-au luat locul, rînd pe rînd, unor titulari de valoare, ca Panait, Ene II, Nunweiller IV, David, Nedelcu, Ene Daniel — și-a jucat soarta pe muchie de cuțit...**

— ...Soarta ei și a antrenorului Costică Rădulescu.

**— E adevărat. Și a mea. Am avut șansa să rezistăm. Și cei care în campionatul de tineret-rezerve au ocupat locurile 4, apoi 2, apoi 1, au ajuns azi pe locul 2 în Divizia A.**

— Acest loc 2 a fost explicat în fel și chip de toată lumea. Autorii lui aproape că nici n-au mai fost întrebați... Mă gîndesc la faptul că în afara celor văzute în timpul jocurilor, nu se știu, sau se cunosc prea puțin resorturile interne, intime, ale afirmării din toamna trecută a echipei băcăuane. Altfel spus, lumea nu cunoaște rețeta folosită de antrenorul C. Rădulescu pentru a obține — cu o echipă de nerecunoscut, în bine — rezultate de nimeni așteptate.

**— Dacă așteptați cîteva formulări savante, cu conținut teoretic nuanțat, veți fi decepționat. Antrenor de categoria a IV-a așa cum sînt (n.a. — incredibil!!) am crezut de cuviință să merg cu băieții mei pe următorul drum: a) jucăm și vom juca, ofensiv, cu orice preț, cu orice risc, cu acțiuni variate, cu schimbări de direcție, cu atacuri rapide purtate de cîte 7,8 jucători; fotbalul ofensiv este fotbalul susceptibil de progres, este fotbalul viitorului; b) pentru a face dintr-o echipă cu 11 jucători o unitate omogenă pe toate planurile, am inlocuit în mare parte analizele, mai mult sau mai puțin oficiale (în care jucătorii sînt de obicei reținuți) cu discuții „de la om la om", apropiate, sincere, convingătoare; c) am crezut în capacitatea tinerilor de a face față asprei lupte din Divizia A, în care i-am aruncat fără nici o reținere; d) am crezut în steaua lui Rugiubei, un băiat cu o inimă de aur și cu excepționale calități de atacant, care trebuia să-și găsească un drum corespunzător darurilor sale; e) am trăit cu ideea că dăruirea totală — în fotbal, ca și în orice activitate socială — trebuie să aibă, în cele din urmă, cîștig de cauză. Această convingere o au azi mulți dintre jucătorii mei.**

— Și acum, în încheiere, reporterul ar mai dori un unic supliment interpretativ la acea profesiune de credință, pe cît de... părintească, pe atît de inflexibilă: **„Nu-i las în ruptul capului pe băieți să dea cu piciorul în tot ce au realizat!"**

**— Aici, sînt puține vorbe de spus. Știți cum este astăzi salutat în Bacău un jucător de la Sport Club? Cum n-a fost niciînd pînă acum. Pentru acest salut merită să faci orice sacrificiu.**

**Marius POPESCU**

*Antrenorul* Costică Rădulescu: *Ne vom bate ca leii...*

## PETROLUL tineret PROMITE SĂ DEVINĂ CU ADEVĂRAT UN FURNIZOR AL PRIMEI SALE ECHIPE

În suita noastră de prezentări, legate de activitatea echipelor de tineret din cadrul ciuburilor divizionare, astăzi este rîndul Petrolului. Și ca de obicei, în asemenea situații n-am gîndit să începem cu succinta trecere în revistă a unor constatări.

Așa bunăoară, în decursul celor patru ani de existență competițională, formația de tineret-rezerve a Petrolului a avut, în general, o bună comportare care a situat-o constant în rîndul fruntașelor întrecerii, uneori chiar cu șanse de a-și adjudeca titlul de campioană. În același interval de timp, numărul jucătorilor care au evoluat în meciuri oficiale a atins respectabila cifră de 54, ceea ce, sub raport cantitativ, reprezintă o bază de selecție mai mult decît suficientă pentru nevoile de completare a lotului primei echipe. Din acest efectiv însă, numai șapte îi putem socoti că au trecut pragul seniorilor, cu intenția afirmării, mai mult sau mai puțin susținută de fapte: Piopeanu, Spiridon, Ciucu, Cringașu, Stroie, Cosarek, Ciupitu.

Concluzia vine aproape de la sine: nici un singur titular ancorat în nucleul propriu-zis al formației. Și cu atît mai puțin o valoare — măcar una — cu pretenția de a-și depune candidatura cu șanse obiective, la unul din loturile reprezentative.

Și toate acestea într-o perioadă în care Petrolul traversează, cu prețul unor mari eforturi morale, prelungita criză a reconstrucției. Că în timp ce această formație se menține cu șanse în lupta pentru titlu, marea majoritate a încercărilor de titularizare a unor jucători, în li-le seniorilor, s-a făcut, în toamna anului trecut, cu elemente recrutate nu din sfera proprie, ci vecină ciubului: Căunei, Țăporea, Mănăstire, Harapu, Moldovan, Doru Nicolae.

Pornind de la aceste constatări și convins de faptul că, oricum, Petrolul este cel mai interesat în rezolvarea unor insuficiențe, parțial escamotate pînă acum, de realizări nesemnificative, discuția noastră cu Mircea Dridea, antrenorul secund al ploieștenilor, și-a propus să schițeze în cuprinsul unui răspuns competent, un punct de vedere actual și sinteză unor preocupări în perspectivă.

— Ideea ca propria echipă de tineret să devină cu adevărat o sursă principală de asigurare a primei formații cu jucători de valoare —, a precizat Mircea Dridea — domină în prezent preocupările noastre. Asa se explică și faptul că obiectivul de bază propus pentru campionatul cadeților, în curs de desfășurare, nu este lupta pentru titlu, în cadrul căreia actuala poziție în clasament ne recomandă totuși drept unul dintre candidați, ci practicarea unui fotbal bun și pregătirea în condițiile disputei competiționale a unor jucători capabili să acopere posturile deficitare ale primei garnituri. Cine vor fi acești jucători? Deocamdată, Cosarek, Mieriuț și Dobre, trei tineri a căror titularizare sperăm să devină cît de curînd un fapt împlinit. Vor urca și alții, cei mai mulți recrutați din fosta echipă de juniori, cu care anul trecut Gigi Dumitrescu a ratat de puțin titlul de campioană. Dintre ei, Mureșan, Istrătescu și Angelescu — juniori încă — s-au impus cel mai mult pînă acum. Și fără îndoială, lor li se vor adăuga și alte nume pe care ne străduim să le găsim numai printre jucătorii cu o tehnică bună, gabarit de fotbalist modern și mai ales, ploieșteni. Pentru că Petrolul a fost mare, atunci cînd a avut în echipă, mai ales ploieșteni.

**Mihai IONESCU**

## MECIURI AMICALE

**U.T.A.—C.S.M. REȘIȚA 2—1 (1—1)**

În cadrul pregătirilor pentru meciul cu Tottenham, U.T.A. a întîlnit pe C.S.M. Reșița, pe care a întrecut-o cu 2—1 (1—1). Au marcat: Broșovschi (min. 33, din 11 m) și Both (min. 72), respectiv Florea (min. 36).

**PROGRESUL BRĂILA — POLITEHNICA IAȘI 1—1 (0—1)**

Joc frumos, cu multe faze spectaculoase la ambele porți. Golurile au fost marcate de **Lupulescu** (min. 3) pentru Politehnica și de **Cotigă** (min. 48) pentru Progresul (**I. Baltag, coresp.**)

**TEXTILA BUHUȘI — SPORT CLUB BACĂU 1—1 (0—1)**

O ultimă verificare a băcăuanilor înaintea partidei din „16"-imile Cupei. Golurile au fost înscrise de **Sorin Avram** (min. 35) pentru Sport Club Bacău și de **Purică** (min. 83) pentru Textila. (**I. Vieru, coresp.**)

**F. C. ARGEȘ — TEHNOMETAL BUCUREȘTI 6—0 (0—0).**

Un util meci de verificare pentru divizionara A

Au marcat: Dobrin (2), Frățilă (2) și Dumitru Emil (2). (**I. FETEANU — coresp.**).

**GLORIA BISTRIȚA — C.I.L. GHERLA 4—0 (2—0)**

Localnicii au dominat în majoritatea timpului, oaspeții fiind deficitari la capitolul pregătire fizică. Au marcat **Ciocan** (3) și **Victor**. (**I. Toma, coresp.**)

## PENTRU REUȘITA SEZONULUI DE PRIMĂVARĂ

(Urmare din pag. 1)

**vatorilor federali a fost revăzută și completată cu persoane competente, repartizate pe cele trei categorii divizionare (A, B, C).**

**SECTIILE DE FOTBAL CU ECHIPE DIVIZIONARE A VOR INFORMA**, în cadrul ședinței de marți a **Colegiului divizionar, despre măsurile pe care le-au luat**, pe baza unei circulare a F.R.F., **în vederea bunei organizări și desfășurări a jocurilor.** În aceeași ședință, colegiul va lua în discuție regulamentul său de funcționare, îmbunătățit (și care urmează să fie supus aprobării Biroului Federal), precum și problema gratuităților la meciuri.

**O NOUĂ COMISIE DE DELEGĂRI** va funcționa în cadrul Colegiului central al arbitrilor și, în baza aprobării Biroului Federal, ea are acum următoarea alcătuire: **M. Sadoveanu, Al. Tenescu** — membri ai Biroului colegiului — și **P. Olaru**, secretar.

**RESPECTAREA DATELOR ȘI ORELOR JOCURILOR.** După cum se știe, jocurile din **Divizia A** vor fi reluate la 12 martie. În primele trei etape, meciurile vor începe la ora 16; în următoarele patru etape ale returului la ora 16,30; în etapele XXIII—XXIV la ora 17; în etapele XXV—XXVIII la ora 17,30 și XXIX—XXX la ora 18. În **Divizia B** (debutul la 19.III) și **Divizia C** (26.III) jocurile vor începe la ora 11, cu excepția celor incluse în programul Pronosport; acestea vor avea loc la orele oficiale ale celor din Divizia A. În fine, întîlnirile din cadrul campionatului de juniori (reluarea la 19.III), vor începe la ora 13.

**Federația atrage atenția tuturor echipelor că sînt obligate să respecte toate aceste date și ore de începere. Nici un meci nu va putea fi aminat, nici orele schimbate decît cu aprobarea Federației. Cererile trebuie făcute cu 10 zile înainte.**

★

În afara acestor acțiuni și măsuri, forul de specialitate a transmis în timp util o circulară detaliată tuturor cluburilor, secțiilor de fotbal divizionare, precum și comisiilor județene de fotbal, cărora le atrage atenția asupra unor obligații ce le revin și care trebuie îndeplinite în pregătirea sezonului de primăvară: punerea la punct a terenurilor și instalațiilor anexe, asigurarea echipamentului necesar, intensificarea muncii educative cu jucătorii, măsuri privind comportarea spectatorilor și menținerea ordinei la jocuri, asistența medicală permanentă, atitudinea disciplinată a antrenorilor în timpul jocului etc. **Un rol important în această privință revine comisiilor județene, care trebuie să vegheze asupra îndeplinirii tuturor sarcinilor și acolo unde constată abateri sau delăsări, să ia măsuri de îndreptare și să propună federației chiar sancționarea celor vinovați.**

După cum se vede, federația face eforturi pentru ca sezonul competițional să înceapă și să se desfășoare în condiții cît mai propice unei activități ce trebuie caracterizată prin atmosferă de sportivitate și nivel tehnic ridicat, pe măsura obiectivelor fotbalului nostru. Acestor eforturi ale forului de specialitate urmează să li se alăture însă și cele ale cluburilor și secțiilor de fotbal, în primul rînd, prin respectarea tuturor sarcinilor ce le revin pentru că ele, ca unități de bază, au cuvîntul hotărîtor în ridicarea nivelului calitativ al campionatului și în mersul înainte al fotbalului românesc.

In urma unei largi consultări

## Modificări în legătură cu hotărîrea privind îmbunătățirea activității antrenorilor

În ședința sa din 22 ianuarie, Comitetul Federației Române de Fotbal a luat în discuție și a aprobat proiectul de hotărîre privitor la îmbunătățirea activității antrenorilor echipelor divizionare și ai centrelor de copii — document publicat integral în nr. 296, din 26 ianuarie, al revistei „Fotbal". Cu același prilej, și ca urmare a unor sugestii exprimate de participanții la ședința de lucru a comitetului F.R.B., s-a stabilit ca hotărîrea să capete o formă definitivă și să fie pusă în practică numai după ce va fi complet încheiată larga acțiune de consultare a tuturor celor direct interesați în aplicarea ei.

În această idee, studiul ulterior al numărului mare de propuneri, primite pe adresa Colegiului central al antrenorilor, a impus efectuarea unor modificări, de conținut chiar, față de prevederile inițiale, modificări pe care le prezentăm în continuare și care au fost aprobate în ședința din 29 februarie a Biroului federal.

Prima dintre acestea se referă la instituirea grupelor de antrenori, în cadrul cărora antrenorii federali nu mai constituie de acum o grupă aparte, ci o funcție pe care **sînt chemați să o îndeplinească temporar cei mai buni dintre tehnicienii noștri în activitate.**

Legat de noua formulă de împărțire a antrenorilor pe grupe și criteriile de confirmare a acestora, a fost inclus în hotărîre un nou aliniat, potrivit căruia **„pot face parte din grupele A, B, C numai antrenorii care nu au depășit limita vîrstei de pensionare (62 de ani)"**, prevedere care ține seama, firesc, de condiția exercitării active a profesiunii de antrenor. La același capitol se înscrie și modificarea unuia dintre criteriile de atestare pentru grupa C (antrenor la echipele din Divizia C), care, în noua sa formulare, **pretinde acestora categoria a III-a de clasificare** și nu a IV-a cum se cerea pînă acum. De asemenea, se devansează și termenul limită pentru confirmarea antrenorilor din această grupă, cu un an (1973 în loc de 1974), ceea ce în mod evident va permite, pe de o parte, programarea mai devreme a cursurilor de perfecționare profesională a acestora, iar pe de alta, rezolvarea mai operativă a situației celorlalte categorii de antrenori necuprinse deocamdată în hotărîre.

În ceea ce privește capitolul **„Angajarea și funcționarea antrenorilor"**, problema duratei minime a contractului urmează a fi rezolvată — în urma propunerilor adoptate — astfel: **LA DIVIZIILE A, B și C PENTRU CEL PUȚIN DOI ANI COMPETIȚIONALI (în loc de trei); LA CENTRELE DE JUNIORI, PENTRU CEL PUȚIN TREI ANI, ÎN LOC DE DOI CUM FUSESE STABILIT INIȚIAL.**

În sfîrșit, o ultimă propunere adoptată și inclusă în textul nou al hotărîrii în cauză, care se referă la rezilierea contractelor înainte de expirarea termenelor de angajare. Se adaugă astfel, în afara condițiilor prevăzute și aceea a **„abaterilor grave de la normele eticii sportive"**, cu precizarea că aceste abateri trebuie să fie constatate și de F.R.F., pentru a se exclude posibilitatea unor interpretări unilaterale, subiective, a faptelor și a luării unor măsuri arbitrare.

**I. MIHAI**

### EXAMEN DE PROMOVARE A ARBITRILOR

Colegiul central al arbitrilor de fotbal a stabilit ca examenul de promovare de la categoria a doua la întîi, care se va desfășura în București, în ziua de 5 martie, să aibă loc în sala de festivități a Facultății de Drept, de la ora 8,30.

La acest examen se pot prezenta, în afara arbitrilor din București, și cavaleri ai fluierului din alte localități care nu l-au susținut la data programată pentru județul respectiv.

## PROGRAMUL

### returului campionatului diviziei B, ediția 1971–1972

**SERIA A II-a**

**ETAPA A XVI-A (19 martie)**

| | | |
|---|---|---|
| C.S.M. Reșița | — Politehnica Timișoara | (1—1) |
| Electroputere Craiova | — C.S.M. Sibiu | (0—1) |
| Metalurgistul Cugir | — Gaz Metan Mediaș | (0—3) |
| Minerul Anina | — Vulturii Textila Lugoj | (0—2) |
| Minerul Baia Mare | — Chimia Făgăraș | (1—1) |
| Gloria Bistrița | — Corvinul Hunedoara | (0—2) |
| C.F.R. Arad | — Olimpia Oradea | (4—4) |
| C.F.R. Timișoara | — Olimpia Satu Mare | (1—1) |

**ETAPA A XVII-A (26 martie)**

| | | |
|---|---|---|
| Vulturii Textila Lugoj | — Gloria Bistrița | (0—6) |
| Politehnica Timișoara | — C.F.R. Arad | (1—1) |
| Olimpia Oradea | — Electroputere Craiova | (0—2) |
| C.S.M. Sibiu | — C.S.M. Reșița | (0—6) |
| Olimpia Satu Mare | — Metalurgistul Cugir | (0—1) |
| Chimia Făgăraș | — Minerul Anina | (1—2) |
| Corvinul Hunedoara | — C.F.R. Timișoara | (1—2) |
| Gaz Metan Mediaș | — Minerul Baia Mare | (0—4) |

**ETAPA A XVIII-A (2 aprilie)**

| | | |
|---|---|---|
| Electroputere Craiova | — Chimia Făgăraș | (2—6) |
| Minerul Anina | — Corvinul Hunedoara | (1—4) |
| Vulturii Textila Lugoj | — Politehnica Timișoara | (0—5) |
| Minerul Baia Mare | — Olimpia Satu Mare | (1—2) |
| C.F.R. Arad | — C.S.M. Sibiu | (0—2) |
| C.F.R. Timișoara | — Gaz Metan Mediaș | (0—0) |
| Metalurgistul Cugir | — Gloria Bistrița | (0—1) |
| C.S.M. Reșița | — Olimpia Oradea | (1—0) |

**ETAPA A XIX-A (9 aprilie)**

| | | |
|---|---|---|
| Olimpia Satu Mare | — C.S.M. Sibiu | (0—1) |
| Chimia Făgăraș | — C.S.M. Reșița | (1—3) |
| Gloria Bistrița | — Minerul Anina | (0—1) |
| Politehnica Timișoara | — Metalurgistul Cugir | (0—1) |
| Olimpia Oradea | — C.F.R. Timișoara | (0—2) |
| Corvinul Hunedoara | — Electroputere Craiova | (1—1) |
| Minerul Baia Mare | — Vulturii Textila Lugoj | (0—0) |
| Gaz Metan Mediaș | — C.F.R. Arad | (0—3) |

**ETAPA A XX-A (16 aprilie)**

| | | |
|---|---|---|
| Minerul Anina | — Olimpia Oradea | (0—2) |
| C.S.M. Sibiu | — Minerul Baia Mare | (0—2) |
| C.F.R. Arad | — Olimpia Satu Mare | (0—1) |
| C.F.R. Timișoara | — Gloria Bistrița | (1—2) |
| Gaz Metan Mediaș | — Politehnica Timișoara | (0—3) |
| Metalurgistul Cugir | — C.S.M. Reșița | (0—1) |
| Chimia Făgăraș | — Corvinul Hunedoara | (0—1) |
| Electroputere Craiova | — Vulturii Textila Lugoj | (1—1) |

**ETAPA A XXI-A (23 aprilie)**

| | | |
|---|---|---|
| Corvinul Hunedoara | — Gaz Metan Mediaș | (0—2) |
| C.F.R. Arad | — C.F.R. Timișoara | (0—2) |
| Minerul Anina | — C.S.M. Sibiu | (0—2) |
| Vulturii Textila Lugoj | — Olimpia Satu Mare | (0—0) |
| Electroputere Craiova | — Gloria Bistrița | (0—1) |
| Politehnica Timișoara | — Chimia Făgăraș | (2—6) |
| C.S.M. Reșița | — Minerul Baia Mare | (1—1) |
| Olimpia Oradea | — Metalurgistul Cugir | (0—1) |

**ETAPA A XXII-A (30 aprilie)**

| | | |
|---|---|---|
| Olimpia Satu Mare | — Electroputere Craiova | (0—1) |
| Metalurgistul Cugir | — Minerul Anina | (2—4) |
| C.F.R. Timișoara | — Vulturii Textila Lugoj | (1—2) |
| Minerul Baia Mare | — C.F.R. Arad | (0—1) |
| C.S.M. Sibiu | — Chimia Făgăraș | (0—2) |
| Olimpia Oradea | — Corvinul Hunedoara | (0—2) |
| Gloria Bistrița | — Politehnica Timișoara | (0—2) |
| C.S.M. Reșița | — Gaz Metan Mediaș | (1—0) |

**ETAPA A XXIII-A (7 mai)**

| | | |
|---|---|---|
| Corvinul Hunedoara | — Minerul Baia Mare | (1—2) |
| C.S.M. Sibiu | — Olimpia Oradea | (1—3) |
| Olimpia Satu Mare | — Minerul Anina | (1—0) |
| C.F.R. Timișoara | — Politehnica Timișoara | (0—0) |
| Gaz Metan Mediaș | — Gloria Bistrița | (0—0) |
| Vulturii Textila Lugoj | — C.S.M. Reșița | (0—3) |
| C.F.R. Arad | — Electroputere Craiova | (0—2) |
| Chimia Făgăraș | — Metalurgistul Cugir | (0—1) |

**ETAPA A XXIV-A (14 mai)**

| | | |
|---|---|---|
| Electroputere Craiova | — C.F.R. Timișoara | (0—3) |
| Gaz Metan Mediaș | — Olimpia Satu Mare | (1—1) |
| Metalurgistul Cugir | — C.S.M. Sibiu | (1—3) |
| Minerul Anina | — Minerul Baia Mare | (0—4) |
| C.S.M. Reșița | — Corvinul Hunedoara | (1—0) |
| Gloria Bistrița | — C.F.R. Arad | (1—4) |
| Chimia Făgăraș | — Vulturii Textila Lugoj | (2—4) |
| Politehnica Timișoara | — Olimpia Oradea | (1—2) |

**ETAPA A XXV-A (21 mai)**

| | | |
|---|---|---|
| C.F.R. Arad | — Chimia Făgăraș | (0—0) |
| C.S.M. Sibiu | — Gloria Bistrița | (1—2) |
| C.F.R. Timișoara | — Minerul Anina | (1—1) |
| Electroputere Craiova | — C.S.M. Reșița | (0—1) |
| Olimpia Oradea | — Gaz Metan Mediaș | (1—0) |
| Corvinul Hunedoara | — Vulturii Textila Lugoj | (1—3) |
| Olimpia Satu Mare | — Politehnica Timișoara | (0—5) |
| Minerul Baia Mare | — Metalurgistul Cugir | (0—2) |

**ETAPA A XXVI-A (28 mai)**

| | | |
|---|---|---|
| Politehnica Timișoara | — Minerul Baia Mare | (0—3) |
| Gaz Metan Mediaș | — Electroputere Craiova | (0—1) |
| Vulturii Textila Lugoj | — C.F.R. Arad | (0—1) |
| Olimpia Oradea | — Olimpia Satu Mare | (0—1) |
| Gloria Bistrița | — Chimia Făgăraș | (1—2) |
| C.S.M. Reșița | — Minerul Anina | (1—2) |
| Corvinul Hunedoara | — C.S.M. Sibiu | (0—1) |
| Metalurgistul Cugir | — C.F.R. Timișoara | (0—1) |

**ETAPA A XXVII-A (4 iunie)**

| | | |
|---|---|---|
| Chimia Făgăraș | — Olimpia Oradea | (1—3) |
| C.F.R. Arad | — Corvinul Hunedoara | (1—2) |
| C.F.R. Timișoara | — C.S.M. Sibiu | (0—1) |
| Vulturii Textila Lugoj | — Gaz Metan Mediaș | (0—2) |
| Electroputere Craiova | — Metalurgistul Cugir | (0—2) |
| Gloria Bistrița | — Minerul Baia Mare | (1—2) |
| Olimpia Satu Mare | — C.S.M. Reșița | (0—2) |
| Minerul Anina | — Politehnica Timișoara | (0—2) |

**ETAPA A XXVIII-A (11 iunie)**

| | | |
|---|---|---|
| Metalurgistul Cugir | — Vulturii Textila Lugoj | (0—1) |
| Politehnica Timișoara | — Corvinul Hunedoara | (0—2) |
| Olimpia Satu Mare | — Chimia Făgăraș | (0—1) |
| Minerul Baia Mare | — C.F.R. Timișoara | (2—3) |
| C.S.M. Reșița | — C.F.R. Arad | (0—1) |
| Minerul Anina | — Electroputere Craiova | (2—2) |
| Olimpia Oradea | — Gloria Bistrița | (1—2) |
| C.S.M. Sibiu | — Gaz Metan Mediaș | (0—1) |

**ETAPA A XXIX-A (18 iunie)**

| | | |
|---|---|---|
| C.S.M. Sibiu | — Politehnica Timișoara | (0—0) |
| C.F.R. Arad | — Minerul Anina | (0—4) |
| Olimpia Oradea | — Vulturii Textila Lugoj | (0—1) |
| Gaz Metan Mediaș | — Chimia Făgăraș | (0—1) |
| Electroputere Craiova | — Minerul Baia Mare | (0—3) |
| Corvinul Hunedoara | — Metalurgistul Cugir | (0—1) |
| C.F.R. Timișoara | — C.S.M. Reșița | (0—1) |
| Gloria Bistrița | — Olimpia Satu Mare | (0—2) |

**ETAPA A XXX-A (25 iunie)**

| | | |
|---|---|---|
| Minerul Anina | — Gaz Metan Mediaș | (0—1) |
| C.S.M. Reșița | — Gloria Bistrița | (1—1) |
| Chimia Făgăraș | — C.F.R. Timișoara | (0—1) |
| Olimpia Satu Mare | — Corvinul Hunedoara | (0—2) |
| Metalurgistul Cugir | — C.F.R. Arad | (1—1) |
| Politehnica Timișoara | — Electroputere Craiova | (1—0) |
| Vulturii Textila Lugoj | — C.S.M. Sibiu | (0—0) |
| Minerul Baia Mare | — Olimpia Oradea | (1—1) |

• În paranteză: rezultatul din turul campionatului.

## Coordonatele prezente și viitoare în activitatea sportivă a tineretului

(Urmare din pag. 1)

pe linia recomandărilor făcute de cel de-al IX-lea Congres al Uniunii Tineretului Comunist.

În direcția concretizării unor asemenea recomandări sînt de semnalat multe inițiative lăudabile. Aș dori să amintesc cîteva dintre ele: „Cupa școlarului", excelent organizată în județele Constanța și Cluj, Festivalul sporturilor de iarnă în județul Suceava, Parada sporturilor în județul Teleorman, Olimpiada satelor în județul Argeș, Turul ciclist al județului Ialomița, Festivalul tineretului din județul Vrancea.

**— Amploarea acțiunilor pe care le-ați menționat, într-o bună măsură relatate și în coloanele ziarelor, comportă o bază materială corespunzătoare, tot mai dezvoltată. Există oare în atenția organizațiilor de tineret și o asemenea preocupare pentru extinderea inventarului sportiv?**

— Acțiunea de sporire a bazei materiale necesară practicării sportului se află în mers. Au apărut la nivelul multor județe întreceri între comune și școli pentru cea mai frumoasă amenajare sportivă, prin muncă patriotică, astfel că la data la care purtăm această discuție aproape că nu mai există sat sau comună, școală generală care să nu dispună de cel puțin un teren de sport. Și aici mi-aș îngădui să fac cîteva exemplificări, să subliniez inițiativele tineretului din Bilța-Gorj, de la Liceul „Tudor Arghezi" din Cărbunești, din Prundul Bîrgăului și din Miercurea Nirajului, de la Liceul silvic din Giurgiu, din Sauca-Brăila, din Vedea-Argeș și Pecica-Arad, care și-au amenajat baze sportive. Acțiuni de mare amploare au avut loc la Constanța și Timișoara, unde s-au construit, prin muncă patriotică, diferite baze sportive și, de asemenea la București, în cartierul Pantelimon, unde s-a ridicat un frumos parc sportiv. Sînt realizări care poartă amprenta entuziasmului și a muncii stăruitoare a tineretului.

**— Ați amintit de Gurghiu... În vara trecută, C.C. al U.T.C. a organizat acolo un foarte reușit curs de arbitri, avînd drept participanți elevi din licee și școli profesionale, cîteva sute. Am înțeles, însă, că acțiunea de școlarizare a unor elevi-arbitri va continua...**

— Dacă ne amintim bine, pînă acum într-un interval de 6 ani — au fost prezenți la diferite cursuri de instruire peste 16 000 de elevi, președinți de asociații sportive școlare, inițiați în probleme de organizare a activităților sportive cu elevii, în probleme de arbitraj. Gurghiul a însemnat ceva mai mult: un fel de specializare în arbitraj. De fapt, un experiment. Acum intenționăm să lărgim acțiunea, să cuprindem la cursurile de arbitri un număr de aproximativ 25 000 de elevi din întreaga țară pentru disciplinele atletism, baschet, fotbal, handbal, și volei. S-au și expediat în județe lucrări-ghid, brevete și ecusoane. Este de notat demarajul bun pe care l-a luat această importantă acțiune în județele Cluj, Timiș și Hunedoara, în municipiul București. Ne gîndim, de asemenea, ca în toamnă să inițiem și să specializăm arbitri din rîndul elevilor și la sporturile de iarnă — schi, patinaj și săniuțe. La fel la tenis de masă. Fiindcă ne aflăm la acest capitol, aș vrea să amintesc totodată că anul trecut, la Bicaz, au fost școlarizați 60 de instructori de pînă pentru echipele din mediul sătesc. O acțiune reușită, organizată cu sprijinul federației de resort.

**— În calendarul sportiv al organizațiilor de tineret sînt cuprinse cîteva acțiuni, să le spunem clasice, tradiționale. Le vom urmări și în acest an? La ce dimensiuni se vor desfășura ele?**

— Interesul față de acțiunile sportive tradiționale este în creștere, fapt care ne-a determinat să le menținem, să le îmbunătățim sistemul de organizare. Este vorba de Olimpiada de iarnă a elevilor, de campionatele sătești de oină și volei, de „Săniuța de argint", acum la a IV-a ediție, de Concursul de șah al elevilor, de Crosul tineretului, de Pentatlonul atletic școlar, de „Cupa tineretului de la sate". Sînt acțiuni înscrise în calendarul sportiv al tuturor organizațiilor U.T.C.

**— Peste puțin timp, Uniunea Tineretului Comunist împlinește o jumătate de veac de glorioasă existență. Ce acțiuni sînt preconizate pe plan sportiv în întîmpinarea acestui important eveniment din viața tineretului patriei noastre?**

— La nivelul tuturor județelor, în municipii au fost inițiate cupe la diferite ramuri sportive, întreceri care se află în plină desfășurare, cu participări importante în județele Gorj, Bistrița-Năsăud, în municipiul București etc. La 19 martie, cînd se va sărbători semicentenarul U.T.C. vor avea loc parăzi, serbări cultural-sportive.

S-a hotărît, de asemenea, ca cele patru evenimente care au loc la sfîrșitul acestei săptămîni — finalele trofeului „Săniuța de argint", Cupa tineretului de la sate, Olimpiada de iarnă a elevilor și finalele campionatelor universitare — să fie dedicate semicentenarului Uniunii Tineretului Comunist.

În încheierea dialogului acordat, tovarășul prof. **Septimiu Todea** a ținut să remarce colaborarea tot mai strînsă care s-a statornicit între organizațiile de tineret, inspectoratele școlare și consiliile pentru educație fizică și sport în principal, fapt care oferă speranțe întemeiate în obținerea unor succese remarcabile și în viitor, în ceea ce privește participarea tineretului la o activitate sportivă multilaterală și, mai ales, continuă.

## MAREA TRAGERE SPECIALĂ LOTO A MĂRȚIȘORULUI

La 7 martie a.c. se va desfășura una dintre cele mai populare și tradiționale trageri: marea tragere specială LOTO a MĂRȚIȘORULUI.

Pentru a marca acest eveniment, A. S. Loto-Pronosport oferă o atractivă listă de „mărțișoare" dintre care vom aminti pe cele mai importante:

— Autoturisme DACIA 1300, DACIA 1100 și SKODA S 100, în număr NELIMITAT;

— Excursii TURUL CAPITALELOR (cu avionul) pe ruta: MOSCOVA — VARȘOVIA—BERLIN — PRAGA — BUDAPESTA — SOFIA (durata cca. 18 zile), precum și excursii în BULGARIA și GRECIA (durata cca. 9 zile), tot în număr NELIMITAT;

— Cîștiguri în bani de valoare variabilă și fixă.

Atribuirea tuturor acestor cîștiguri se va face pe baza a 5 extrageri, în 3 faze, în total vor fi extrase 36 de numere. Cîștigurile se oferă pe 25 de categorii.

Participarea se face cu următoarele 3 feluri de variante: 2, 5 și 15 lei. Biletele de 15 lei dînd dreptul de participare la toate cele 5 extrageri.

Se mai poate participa și pe variante combinate și combinații „cap de pod", jucate cu taxa de participare de 5 lei și respectiv, 15 lei varianta simplă componentă.

Precizăm că, în cadrul valorii unitare a cîștigurilor la extragerile I și a II-a obișnuite, TOATE BILETELE AU DREPTUL SĂ OBȚINĂ AUTOTURISME la alegere.

Iată deci, nenumărate posibilități pe care nu vă rămîne decît să le puneți în practică participînd la această mare tragere

Procurați-vă biletele din vreme!

Rubrică redactată de LOTO-PRONOSPORT

ASEARĂ LA HOCHEI

# ROMÂNIA (tineret)-OLANDA 5-2

**Aflată în drum spre Miercurea Ciuc, şi profitînd de faptul că este liberă în ziua inaugurală a campionatului mondial (grupa C), echipa de hochei a Olandei a susţinut aseară, pe patinoarul artificial „23 August" din Capitală, o partidă de verificare în compania selecţionatei de tineret a României.**

Meciul a fost iute, viu, disputat cu ardoare şi cu ambiţie de ambele părţi. Superiori din punct de vedere tehnic şi tactic, regăsindu-se mai bine pe gheaţă, tinerii jucători români au repurtat o victorie meritată cu scorul de 5—2 (3—0, 2—1, 0—1).

Formaţia Olandei, complet nouă în actuala sa alcătuire, dispune de numeroase elemente talentate care, după ce îşi vor apropia şi experienţa partidelor internaţionale, vor putea alcătui o echipă redutabilă.

Au marcat : **L. Iordan** (2), **Mihăilescu, M. Vlad, Moiş,** respectiv **De Heer** şi **Van Veghel.**

**A arbitrat** cuplul român **Gh. Mureşanu — M. Presneanu.**

*Un spectaculos atac concentric al hocheiştilor români la poarta olandeză.*

Foto: R. PAUL

## ROMÂNIA întîlneşte ELVEŢIA la hochei

Dubla întîlnire cu selecţionata de hochei a Elveţiei (astăzi şi mîine, de la ora 18,30, pe patinoarul artificial „23 August" din Capitală) reprezintă o verificare de maximă importanţă pentru echipa noastră naţională, aflată în stadiul final al pregătirilor pentru participarea la grupa B a C.M., pe care o va găzdui arena de gheaţă bucureşteană între 24 martie şi 2 aprilie.

După cum se ştie, evoluţiile de pînă acum ale lotului nostru au fost contradictorii şi nesatisfăcătoare.

În ultima perioadă volumul de muncă a crescut, jucătorii au făcut serioase acumulări cantitate, aşa că ar fi normal să se producă şi saltul calitativ mult aşteptat.

Formaţia noastră întîlneşte un team redutabil, din grupa A a campionatului mondial, în faţa căruia va susţine un examen greu şi serios. Elveţienii dispun de o pleiadă de jucători de mare clasă, în frunte cu portarul **Rigolet,** cotat drept unul dintre cei mai buni din lume.

Oaspeţii au sosit aseară, în efectiv complet, şi vor efectua astăzi dimineaţa un uşor antrenament de acomodare.

La ora 18,30, cuplul cehoslovac de arbitri **Bucala—Kosinek** va fluiera începutul partidei.

Antrenorul principal **M. Flamaropol** va utiliza următoarea formaţie :

**Dumitraş (Morar)** — portari ; **Varga—Ioniţă, Tureanu—Făgăraş, Fl. Sgincă—Scheau** — fundaşi, **Gheorghiu — Calamar — Ştefanov, Pană—Florescu—Başa, Huţanu — Fodorea — G. Szabo, Texe, Axinte** — înaintaşi.

# CAMPIONATUL MONDIAL DE HOCHEI (grupa C) SE INAUGUREAZĂ CU MECIURI DE TATONARE

*(Urmare din pag. 1)*

mai vorbi de contingentele de jucători pe care oraşul le-a furnizat echipei naţionale. Dar, faptele prezentului sînt şi mai grăitoare decît istoria. Populaţia oraşului (şi în special tineretul) a ajutat la încheierea construcţiei noului hotel cu 8 etaje şi a noului patinoar cu ardoarea pe care ar fi pus-o la durarea propriei lor case.

Acum, cînd patinoarul e gata (conceput de fostul schior şi patinator braşovean Ion Rădăcină în linii arhitectonice sobre, cu mari volume de beton), localnicii nu vor să-i spună altfel decît **„Palatul de gheaţă"** (întocmai ca „Palais de glace", la Grenoble sau „Eispalast", la Innsbruck). Pentru a împlini imaginea estetică, nu-i lipseşte noului edificiu sportiv decît o ornamentaţie peste masivele forme metalice din interior şi o statuie simbolică pe peluza special creată la faţadă. Iată o invitaţie indirectă la inspiraţie pentru artişti !

În acest palat de gheaţă, timp de 8 amieze, după-amieze şi seri, vor copleşi tribunele (cu locuri încălzite) de fiecare dată aproape 4000 de oameni — doar cei prevăzători care şi-au procurat din vreme abonamentele. Înseamnă că, în aceste împrejurări, fiecare al şaselea cetăţean al oraşului îşi va îndrepta paşii spre patinoar, acasă rămînînd doar pruncii şi invalizii.

Echipele participante au sosit în oraş, după ce au parcurs un inedit itinerar climatic : ghiocei la Săftica, burniţă la Ploieşti, moină la Cîmpina, ceaţă deasă la Posada, soare toropitor între Braşov şi Tuşnad, în sfîrşit, cer cenuşiu şi aer uscat spre capătul călătoriei, unde-i aştepta gheaţa (artificială) şi căldura (naturală) a unei populaţii care s-a întrecut în gesturile de ospitalitate.

După primele două zile de joc (vineri şi sîmbătă) vom cunoaşte forţa combativă a celor 7 echipe participante : **Austria, Bulgaria, R. P. Chineză, Danemarca, Italia, Olanda, Ungaria.** Vineri după-amiază şi seara sînt progrmate meciuri care, în mod firesc, trebuie să confirme forma bună a selecţionatei maghiare în faţa danezilor şi să ne dezvăluie, pentru prima oară într-o competiţie oficială, capacitatea echipei R. P. Chineze în întîlnirea sa cu rutinata formaţie bulgară. În hora acestor prime jocuri de tatonare intră abia sîmbătă echipele Italiei (destul de bine pregătită), Austriei (cu o veche experienţă în grupă) şi Olandei.

### SPICUIRI DIN REGULAMENT

În conformitate cu prevederile regulilor I.I.H.G. primele două clasate în grupa C promovează pentru sezonul următor în grupa B, în locul ultimelor două clasate din această grupă.

Clasamentul se întocmeşte în baza punctelor acordate pentru fiecare meci (2 p pentru victorie, 1 p pentru un meci egal şi 0 p la înfrîngere). Ordinea echipelor este deci determinată de numărul de puncte acumulate de fiecare. În cazul în care două sau mai multe echipe deţin un număr egal de puncte, clasarea lor se face în funcţie de victoria directă. Dacă egalitatea persistă, se ia în considerare golaverajul general (întocmit prin scădere) dar dacă totuşi, şi în această situaţie, egalitatea se menţine golaverajul va fi stabilit prin împărţire.

## PUCURI...

● Cu cîteva zile în urmă a avut loc un concurs de amenajare a vitrinelor diferitelor magazine, cu tema : „hocheiul şi primăvara", la care au luat parte specialişti în materie din 11 judeţe. Învingător — cel puţin pe perioada campionatului mondial — a ieşit hocheiul.

● Reprezentativa R. P. Chineze a deplasat cel mai masiv lot de jucători : 20 (3 portari, 4 linii de apărare şi de atac).

● Iuliu Szabo, unul din cei doi fraţi Szabo care au onorat mulţi ani hocheiul românesc, şi-a luat miercuri seara rămas bun de la activitatea competiţională, după ce a jucat cîteva minute — ultimele sale minute active — în întîlnirea revanşă dintre formaţia locală Avîntul şi selecţionata Italiei. Cunoscutul jucător, care timp de 16 ani s-a numărat printre virtuoşii crosei, nu va spune adio patinoarului, el devenind antrenorul echipei Avîntul (din care făcea parte).

● La primele meciuri amicale a asistat şi arhitectul Ion Rădăcina din Braşov, cel care a conceput „Palatul de gheaţă". Aflat la primul său proiect cu caracter sportiv, arhitectul braşovean a ţinut să vadă cum arată patinoarul... ornamentat cu jucători, arbitri, scoreri şi mii de spectatori. Nu ştim cu ce impresie s-a întors acasă, dar îl informăm, prin intermediul acestor rînduri, că atît hocheiştii italieni, cît şi cei din R.P. Chineză s-au declarat foarte mulţumiţi de patinoar.

● S-au pus în vînzare brelocuri şi fanioane consacrate competiţiei hocheistice.

● În lotul italian figura o linie de atac alcătuită din fraţii : Orlando, Sandro şi Renato de Foni. Din păcate, „tripleta fraţilor", nu va fi întreagă la Miercurea Ciuc din pricina îmbolnăvirii lui Orlando, care a rămas la Aleghe (o mică localitate de lîngă Cortina d'Ampezzo).

**De la trimisul nostru**
**Traian IOANIŢESCU**

# „TROFEUL CARPAŢI" NU-ŞI DEZMINTE RENUMELE...

**PLOIEŞTI, 2 (prin telex, de la trimisul nostru).**

Furtunos a fost debutul acestei a 13-a ediţii a „Trofeului Carpaţi" la handbal masculin. Într-atît de furtunos, încît deşi pentru primul comentariu ne pregătisem să abordăm un alt subiect, rezultatele primei etape (două „remize" din trei partide...) ne-au obligat să abandonăm intenţiile şi să consacrăm aceste rînduri unor sugestive şi, credem, neapărat necesare completări la succintele cronici transmise miercuri după-amiază.

Prima observaţie care se impune net după aceste jocuri inaugurale este aceea că două dintre cele trei reprezentative socotite, pe bună dreptate, principalele favorite ale competiţiei, adică selecţionatele Iugoslaviei şi R. D. Germane, n-au reuşit să se impună în faţa unor echipe ale căror ultime rezultate internaţionale nu le recomandau prea călduros. În confruntarea dintre formaţiile R. D. Germane şi Suediei, cei avantajaţi de egalitatea înscrisă pînă la urmă pe tabela de marcaj au fost handbaliştii germani, în ciuda faptului că ei au condus majoritatea timpului. Făcînd această afirmaţie, oarecum contradictorie, ţinem seama de un amănunt care nu şi-a putut găsi loc în puţinele rînduri ale cronicii partidei, şi anume acela că în timp ce selecţionata R.D.G. a beneficiat de aportul unui portar excelent, tînărul Voigt, o veritabilă revelaţie, echipa scandinavă a avut accidentat pe portarul titular, simpaticul Frank Strom. Surprinzătoarea vitalitate şi ambiţie a nordicilor i-au adus pe aceştia pînă la un pas de realizarea unei mari surprize.

*Maestrul emerit al sportului Gheorghe Gruia se află în centrul atenţiei iubitorilor handbalului chiar cînd nu pluteşte peste bariera semicercului. Iată-l în postură de interpret al unei faze controversate.*

Foto : Ioan POPA.

În confruntarea dintre handbaliştii iugoslavi şi cehoslovaci, aceştia din urmă au arătat că străduinţile din ultimul timp ale antrenorului Jiri Vicha (fost portar) nu au fost zadarnice. Selecţionata cehoslovacă a prezentat şi ea un portar excelent, mai puţin cunoscut pînă acum (este vorba de Peter Pospisil), dar despre care se va vorbi, în curînd, elogios. În afară de aceasta, handbaliştii cehoslovaci au jucat bine şi perseverent cu pivoţii, dovedind, aşa cum au încercat şi au reuşit în parte reprezentanţii noştri în finala „Cupei Mondiale", că redutabila apărare iugoslavă nu este chiar aşa de invulnerabilă.

Dar, din rezultatele primei etape, ca şi comportarea echipelor în runda inaugurală a acestei mari întreceri handbalistice, nu putem trage concluzii definitive. Jocurile următoare vor clarifica mai bine impresiile şi vor ajuta la conturarea unor observaţii mult mai corecte. Important este să reţinem două lucruri. Primul ar fi acela că „Trofeul Carpaţi" nu-şi dezminte renumele şi confirmă pe deplin aşteptările. A doua remarcă este legată de corectitudinea manifestată în joc, în ciuda îndîrjirii cu care fiecare echipă şi-a apărat şansele.

Concludent este faptul că în 180 de minute de joc (şi ce joc...) au fost dictate doar 18 minute de eliminare.

**C. A.**

## Al doilea turneu al campionatului masculin de volei

*(Urmare din pag. 1)*

desprins clar de zona retrogradării, în timp ce craiovenii rămîn serios ameninţaţi de a cădea în B. Foarte bun arbitrajul cuplului bucureştean A. Constantin — V. Dumitru.

Reuniunea de dimineaţă s-a încheiat cu partida Politehnica Timişoara — Unirea Tricolor Brăila. Spre deosebire de evoluţia sa la Braşov, formaţia brăileană, deţinătoarea lanternei, s-a comportat mult mai bine, beneficiind şi de aportul jucătorilor Brandenburg şi Cramer. În ciuda evoluţiei sale bune, Unirea Tricolor nu a reuşit să cîştige, deoarece timişorenii s-au comportat la un nivel mai bun. Jocul a cunoscut multe răsturnări de situaţii pe parcursul seturilor, brăilenii cedînd finaluri în care scorul le-a fost mereu favorabil : 12—9 (setul I), 12—9 (setul II) şi 11—10 (setul III). În urma acestei înfrîngeri, Unirea Tricolor nu se mai poate salva de la retrogradare, în timp ce Politehnica Timişoara a făcut un pas important spre... permanenţa în A. Corect arbitrajul prestat de I. Niculescu şi N. Ionescu (ambii din Buc.).

În prima întîlnire a după-amiezii, Steaua—Universitatea Cluj, am asistat la o dispută interesantă, echilibrată, adeseori spectaculoasă. Studenţii au dat o replică destul de bună campionilor, pe care i-au condus cu 11—8 în primul set şi cu 8—2, 12—6 şi 14—13 în cel de-al treilea. Păcat că voleibaliştii clujeni au abordat această partidă cu convingerea că nu mai e nimic de făcut. Altfel, ei ar fi putut obţine poate mai mult în acest meci.

În partida cu Rapid, echipa Progresul nu a mai arătat vitalitatea cu care ne obişnuise şi, cu toate străduinţile, bancarii au părăsit terenul învinşi categoric de o echipă mult mai decisă şi mai omogenă.

**Rezultate : Dinamo Buc. — Viitorul Bacău 3—0 (9, 8, 3) ; Tractorul Braşov — Universitatea Craiova 3—1 (0, —9, 7, 14) ; Politehnica Timişoara — Unirea Tricolor Brăila 3—0 (12, 13, 12) ; Steaua — Universitatea Cluj 3—0 (12, 6, 14) ; Rapid — Progresul Bucureşti 3—0 (7, 11, 10) ; I.E.F.S. — Politehnica Galaţi 3—2 (—9, —11, 5, 13, 7).**

**Programul de astăzi — de la ora 9 : „U" Craiova — Poli. Timişoara, Viitorul — Tractorul, I.E.F.S. — Unirea Tricolor ; de la ora 18 : „U" Cluj — Dinamo, Progresul — Steaua şi Poli. Galaţi — Rapid.**

**În ultima întîlnire a serii, echipa locală, Politehnica, a dat replica formaţiei bucureştene I.E.F.S.** După ce gazdele au cîştigat primele două seturi, studenţii din Capitală au remontat surprinzător handicapul, adjudecîndu-şi şi setul decisiv, iar o dată cu el victoria finală.

# sportul în lume

## ANNE MARIE PROELL IREZISTIBILĂ...

**NEW YORK 2 (Agerpres).** — „Cupa Mondială" la schi (feminin) a programat pe Heavenly Valley o probă de slalom uriaş care a fost cîştigată de Anne Marie Proell (Austria) cu timpul de 1:18,96, urmată de Rosi Mittermaier (R.F.G.) — 1:19,26 şi Britt Lafforgue (Franţa) — 1:19,31. În clasamentul general al „Cupei Mondiale" conduce Anne Marie Proell cu 258 p, urmată de Francoise Macchi (Franţa) — 187 p şi Wiltrud Drexel (Austria) — 102 p. Pe echipe Franţa ocupă primul loc — 867 p, urmată în ordine de Austria — 706 p şi Elveţia — 439 p.

## FAVORIŢII OBŢIN VICTORII ÎN TURNEUL DE LA HAMPTON

● *În clasamentul Marelui Premiu—FILT :*
*1. Smith 2. Năstase 3. Gimeno*

**NEW YORK 2 (Agerpres).** — Au continuat întrecerile turneului internaţional de tenis de la Hampton (Virginia).

În turul doi, campionul român Ilie Năstase l-a eliminat cu 6—2, 6—1 pe tenismanul american Tom Edlefsen. Francezul Georges Goven a cîştigat cu 6—3, 6—1 în faţa compatriotului său Pierre Barthes, iar americanul Cliff Richey a dispus cu 6—4, 6—4 de spaniolul Manuel Orantes. Alte rezultate : Gimeno (Spania) — Koch (Brazilia) 6—7, 6—1, 7—5 ; Connors (S.U.A.) — Fillol (Chile) 6—1, 6—2 ; Gisbert (Spania) — Zednik (Cehoslovacia) 6—1, 6—2.

În proba de dublu Ilie Năstase şi Ion Ţiriac au învins cu 6—4, 7—5 perechea David Lloyd (Anglia) — Hans Kary (Austria). Într-o altă partidă : Mc Manus, Osborne (S.U.A.) — Barthes, Goven (Franţa) 7—5, 7—6.

★

Înaintea încheierii turneului de la Hampton, în clasamentul Marelui Premiu — FILT, continuă să conducă **Stan Smith** cu 80 p, urmat de **Ilie Năstase** — 51 p, **A. Gimeno** — 35 p, **G. Battrick** — 31 p, **H. Rahim** — 25 p, **P. Barthes** — 23 p, **J. Gisbert** — 20 p, **M. Orantes** — 18 p. După ultimul turneu al circuitului „indoor", programat la Washington, între 6 şi 12 martie, întrecerile continuă în Europa.

## SURPRIZE ÎN A 5-a ZI A „UNIVERSIADEI ALBE"

### Favoriţii învinşi în probele de schi alpin

**LAKE PLACID 2 (Agerpres).** — „Universiada albă" a continuat pe bazele sportive ale staţiunii americane Lake Placid. Proba masculină de slalom special s-a încheiat cu victoria neaşteptată a schiorului polonez **Roman Derezinski** care a realizat în cele două „manşe" timpul total de 85,72. Pe locurile următoare s-au clasat **Masayoshi Kashiwagi** (Japonia) — 86,69 şi **Fabrice Thomas** (Franţa) 88,53. În proba feminină, medalia de aur a fost cucerită de schioara italiancă **Anahid Tasjian.** Ea a realizat în ambele „manşe" rezultatul de 89,67. Americanca **Karyn West** s-a clasat pe locul doi cu 90,42, urmată de **Barbi Edelsbrunner** (Austria) — 92,81. Din cauza traseului dificil multe dintre concurente au abandonat. Printre ele figurează şi Traute Hacker (Austria), principala favorită a probei.

Polonezul Roman Derezinski este în vîrstă de 20 de ani. El urmează Facultatea de Medicină. Italianca Anahid Tasjian are, de asemenea, 20 de ani şi frecventează cursurile facultăţii de medicină veterinară din Torino.

În turneul internaţional de hochei pe gheaţă, echipa Canadei a învins din nou selecţionata S.U.A. Hocheiştii canadieni au cîştigat cu 5—3 (2—1, 2—2, 1—0). Echipa canadiană se află acum pe locul doi după echipa U.R.S.S. (hocheiştii sovietici au învins de două ori echipa canadiană, ultima oară cu 3—2). Pe locul trei se află selecţionata S.U.A.

**Deşi nu se „vede" în clasamentul Turului ciclist al Sardiniei, după patru etape, Eddy Merckx continuă să fie căutat de fotoreporteri. Iată-l (în mijloc) conducînd plutonul în cursul etapei de ieri, desfăşurată între Nuoro şi Porto Torres — 176 km — şi cîştigată de olandezul T. Karstens în 4h 10:10, lider continuînd să fie italianul Marino Basso.**

Telefoto : A.P. — AGERPRES

## TELEX

**Turul ciclist internaţional al Cubei** a fost dominat la această ediţie de rutierii ţării gazdă, care au ocupat primele trei locuri în clasamentul individual, prin Aldo Arencibia, Raul Vatsuez şi Sergio Martinez. Primul dintre alergătorii străini a fost polonezul Nowicki, care s-a clasat pe locul 23. Pe echipe, victoria a revenit reprezentativei Cubei.

■

**La Koenigssee** (RFG) s-a desfăşurat un concurs internaţional de săniuţe. Proba feminină s-a încheiat cu victoria campioanei vest-germane Elisabeth Demleitner, cu timpul de 2:52,87. Pe locul secund, compatrioata sa Christa Schmuck — 2:55,20, urmată de Sarah Felder (Italia) — 2:56,38. La masculin, pe primul loc s-a clasat Josef Fend (RFG) — 3:03,05 urmat de L. Nagenrauft (RFG) — 3:03,40 şi R. Schmid (Austria) — 3:03,78. Clasamentul pe echipe : R.F. a Germaniei — 307 p, Austria — 280 p, Cehoslovacia — 158 p, Italia — 119 p.

■

**În staţiunea alsaciană de sporturi de iarnă Markstein** s-a desfăşurat un concurs internaţional de sărituri cu schiurile, în care victoria a revenit sportivului elveţian Ernst von Gruingen cu 193.3 p. L-au urmat în clasament compatriotul său Joseph Zehnder — 187,2 p şi italianul Albino Ezana — 185,4 p.

■

**Campionul european de box la cat. muscă,** italianul Fernando Atzori, îşi va pune astăzi, titlul în joc în faţa elveţianului Fritz Chervet. Este pentru a doua oară în ultimii 4 ani cînd acesti doi pugilisti se întîlnesc pentru centura continentală. În anul 1967, Atzori a cîştigat prin KO în repriza a 14-a. Italianul este în vîrstă de 29 de ani şi a fost campion olimpic la Tokio. Pînă în prezent, el şi-a apărat cu succes titlul continental de 10 ori.

■

**În „Cupa cupelor" la baschet** (masculin), formaţia Juventud din Badalona (Spania) a întrecut cu scorul de 83—70 (35-31) echipa Steaua Roşie Belgrad. Meciul retur va avea loc la 8 martie.

# FOTBAL meridiane

● **ZIARELE** vest-germane şi franceze consemnează că meciul dintre **Borussia Mönchengladbach şi Bayern München** (2—2) a fost cel mai frumos din actualul sezon. Îndeosebi, duelul **Beckenbauer — Netzer** a pasionat cei mai mult : ambii au fost notaţi cu calificativul maxim. ● **DUPĂ ETAPELE** din campionatele naţionale desfăşurate simbătă şi duminică, situaţia în clasamentul golgeterilor europeni a rămas neschimbată : **Lee** (Manchester City) 27 goluri (în 30 jocuri), **Harper** (Aberdeen) 25 (25), **Antoniadis** (Panathinaikos) 23 (22), **Keita** (Marseille) 23 (25) şi **Müller** (Bayern München) 23 (23), ceea ce dovedeşte că „tunarii" n-au fost în zi de şut. Se mai întîmplă. ● **ÎN CAMPIONATUL ANGLIEI,** lupta pentru primul loc devine tot mai pasionantă. Simbătă, lidera **Manchester City** a fost învinsă de Liverpool. Acum ea are 4 puncte avans faţă de următoarea clasată **(Leeds United),** care are însă cu două jocuri mai puţin. ● **ÎN CUPA ANGLIEI** s-a ajuns în faza sferturilor de finală. Capul de afiş din „sferturi" îl deţine meciul dintre **Leeds United** şi **Tottenham.** Celelalte meciuri : **Manchester United** (sau **Middelsbrough** — divizia a II-a) — **Stoke City, Birmingham** (divizia a II-a) — **Huddersfield** şi **Derby County** — **Leyton Orient** (divizia a II-a). Prin urmare, trei echipe din divizia secundă au mai rămas în cursă... ● **„AUTOMOBILUL** este inamicul nr. 1 al fotbalistului profesionist"... a declarat portarul echipei braziliene Porto Alegre, Jair Sousa — care a scăpat ca prin minune dintr-un grav accident de maşină. Alte cazuri s-au soldat cu adevărate tragedii. Paraguayanul **Vicente Jara,** care joacă la Sabadell (Spania) şi-a pierdut un ochi, iar portarul de rezervă al formaţiei Juventus Allessandrelli, s-a ales cu nu mai puţin de 14 răni, care au necesitat intervenţii chirurgicale. Concluzia este limpede. ● **A DEVENIT UN OBICEI** (credem util) ca antrenorii să-şi urmărească viitorii adversari în competiţiile europene. **Ştefan Covaci** (Ajax Amsterdam) a urmărit pe Arsenal, **Valentin Stănescu** (Steaua) pe Bayern München, **Jimmy Hogan** (Benfica) pe Feyenoord, **Happel** (Feyenoord) pe Benfica etc etc ● **HELMUT SCHÖN** a alcătuit lotul vest-german pentru meciul amical cu Ungaria (29 martie, la Budapesta). Singura noutate : a fost selecţionat **Siggi Held** (care activează acum în liga a II-a, la Kickers Offenbach), acelaşi care a fost unul din „eroii" World Cup"-ului din 1966. ● **LA 11 MARTIE,** federaţia de specialitate din Italia va hotărî dacă **Squadra Azzurra** va fi prezentă sau nu la mini campionatul mondial din Brazilia. Se pare că deţinătorii trofeului doresc o nouă întîlnire cu finaliştii din Mexic, dar nu şi italienii...

**I. O.**

## „SEZON EXCELENT" PENTRU ŞTEFAN COVACI

Vă anunţam de la Atena, întîlnirea cu **Ştefan Covaci,** care însoţea acolo echipa reprezentativă a **Olandei.** Totdeauna discret în privinţa meritelor şi evenimentelor ce-l privesc, antrenorul român care conduce echipa-lider din campionatul „ţării lalelelor" ne spunea că a venit în capitala Greciei pentru a-i urmări pe cei şase jucători de la **Ajax,** selecţionaţi în lotul reprezentativ. Dar **Ştefan Covaci** făcuse deplasarea în calitate de consilier al echipei naţionale, calitate pentru care fusese solicitat de preşedinţie federaţiei din **Olanda,** impresionat de randamentul acestuj antrenor la **Ajax.** Şi oficialul olandez se felicită pentru inspiraţia sa. Modul cum **Ştefan Covaci** a pregătit, alături de **Fadrhonc,** întîlnirea de pe stadionul **Karaiskakis,** a avut un rol decisiv în repurtarea celei mai preţioase performanţe a naţionalei olandeze din ultimii ani. Presa din **Rotterdam, Amsterdam şi Haga** subliniază că niciodată reprezentativa n-a abordat cu atît aplomb şi cu atîta convingere o partidă, fie ea şi lipsită de o miză competiţională. Comentatorii remarcă, în privinţa utilizării antrenorului lui **Ajax** în calitate de consilier al reprezentativei, că... **„în sfîrşit pregătirea unui meci s-a făcut cu ajutorul unui bun cunoscător al adversarului, aşa că naţionala n-a mai intrat pe teren legată la ochi, pradă surprizelor..."**

**Dar solicitarea lui Ştefan Covaci la echipa naţională nu reprezintă — v-o spuneam şi mai sus — decît recunoaşterea meritelor sale la Ajax. De la preşedintele clubului, Van Praag, şi pînă la masorul echipei, toată lumea este încîntată de directorul tehnic. Mi se pare foarte convingătoare, în această direcţie, o declaraţie a lui Cruyff, făcută la Atena unui redactor de la „Athletiki Ihos" : „Aş fi nerecunoscător dacă aş uita meritele lui Michels în ridicarea lui Ajax. Dar tot nedrept aş fi dacă nu aş recunoaşte şi dificultatea misiunii antrenorului nostru actual, Ştefan Covaci, care a venit la conducerea echipei după ce ea cucerise „Cupa campionilor europeni" şi avea datoria să-i apere performanţa. Or, noi ştim cît de greu se apără o mare victorie. Covaci a ştiut să treacă, elegant, pe nesimţite, peste toate dificultăţile începutului şi să ne aşeze, fără pierderi, pe ruta reluării succeselor. Acum avem un liniştitor avans de patru puncte în campionat ; în cupă Feyenoord este eliminată, deci, am scăpat aici de un coşmar. Covaci are un sezon excelent la debutul său în Olanda şi nu întîmplarea l-a ajutat, ci munca şi deosebita sa pricepere de a lucra cu oamenii".**

Jucătorul nr. 1 al Europei a sintetizat, în cîteva fraze, activitatea tehnicianului român care asigură mersul ascendent al unuia dintre cele mai mari cluburi de pe continent. Succesele sale reprezintă o confirmare a valorii şcolii fotbalistice a **României,** lucru pe care **Ştefan Covaci** îl subliniază într-o emisiune a televiziunii olandeze, care i-a făcut o largă prezentare. Invitatul din studiourile din **Amsterdam** a vorbit pe larg telespectatorilor despre ţara sa, despre concetăţenii săi, despre fotbalul românesc, cu echipele luj de frunte, neuitînd să aminteasca, se înţelege, de **U.T.A.,** despre antrenorii români. **Ştefan Covaci** onorează fotbalul românesc şi pe tehnicienii săi.

**Eftimie IONESCU**

## PE SCURT

● Echipa Ceahlăul Piatra Neamţ a jucat la Haskovo (Bulgaria) cu formaţia locală Kanev. Gazdele au obţinut victoria cu scorul de 1—0.

● În campionatul englez : Everton — Tottenham 1—1, iar Manchester City a învins pe teren propriu cu 2—1 pe West Bromwich

● Echipa Coventry a dispus la Atena de Olimpiakos, cu scorul de 1—0 (1—0)

● La Belgrad, în grupa B a Cupei Europei Centrale, Partizan a dispus de Vienna cu 3—0.

● Meciul de la Tel Aviv, dintre reprezentativele de tineret ale Israelului şi Italiei, s-a încheiat cu scorul de 1—0 (1—0) în favoarea fotbaliştilor italieni.

● Alte întîlniri amicale : **Bruxelles:** Anderlecht — F.C. Santos (Brazilia) 0—0 ; **Lisabona :** Belenenses — Selecţionata Suediei 0—2 (0—1). Au marcat Kindwall şi Larsson ; **Sevilla:** F.C. Sevilla — Frejas (Danemarca) 2—1 (0—1).

● Federaţia olandeză de fotbal a refuzat invitaţia Confederaţiei sportive braziliene de a participa la „mini-campionatul mondial" care va avea loc, în iunie, în Brazilia. Motivul : după un campionat naţional dificil, jucătorii echipelor olandeze se vor afla în acea perioadă într-o meritată vacanţă.

## ○ ultimele ştiri ○ ultimele rezultate ○ ultimele ştiri ○ ultimele rezultate ○

### ÎNTÎLNIRI ÎNTRE SPORTIVII CHINEZI ŞI JAPONEZI

Cotidianul japonez „Asahi Shimbun" relatează despre tratativele începute de dl. Kenzo Kono, preşedintele federaţiei de atletism din Japonia, cu forurile diriguitoare ale sportului din R. P. Chineză, pentru organizarea unor întîlniri de atletism şi nataţie între cele două ţări. Se preconizează ca asemenea întîlniri să devină anuale, servind astfel la dezvoltarea unor relaţii sportive tradiţionale chino—japoneze. Paralel cu tratativele începute, se fac demersuri pentru obţinerea autorizaţiilor necesare de la forurile internaţionale respective.

### ECHIPA S.U.A. PENTRU „CUPA DAVIS"

**A fost alcătuită echipa de tenis a S.U.A. pentru „Cupa Davis". Ea cuprinde pe Stan Smith, Tom Gorman, Jim Connors şi Eric Van Dillen. Căpitanul şi antrenorul formaţiei (cumulînd pentrú prima oară aceste două funcţii) este profesionistul american Denis Ralston.** În primul meci, echipa S.U.A. va întîlni la 18—20 martie, echipa Antilelor Britanice, la Kingston (Jamaica).

### SEMIFINALELE „C.C.E." LA BASCHET

In semifinalele „Cupei campionilor europeni" la baschet (masculin), în meciur, disputat la Varese, echipa Ignis (Italia) a dispus cu scorul de 69—55 (41—30) de Panathinaikos (Atena). Returul se va disputa la 8 martie, la Atena.

### „INTERNAŢIONALELE" DE TENIS DE MASĂ ALE ANGLIEI SUEDIA — ROMÂNIA 3—1 !

**BRIGHTON, 2 (prin telefon).** În prima zi a campionatelor internaţionale de tenis de masă ale Angliei a fost înregistrată o surpriză : în semifinalele competiţiei feminine pe echipe, formaţia Suediei a învins selecţionata României cu 3—1 : Radberg — Crişan 2—0, Andersson — Alexandru 1—2, Radberg, Andersson — Alexandru, Crişan 2—0, Radberg — Alexandru 2—1. Carmen Crişan a evoluat slab, iar Maria Alexandru, enervată de înfrîngerea de la dublu, nu s-a regăsit şi a pierdut. În cealaltă semifinală, Cehoslovacia a dispus de Ungaria cu 3—0. În sferturi de finală, România eliminase Franţa cu 3—1 : Crişan — Bergeret 0—2, Alexandru — Phiriet 2—0, Alexandru, Vlaicov — Bergeret, Phiriet 2—0, Alexandru — Bergeret 2—0.

În semifinalele probei pe echipe masculine, Suedia a învins Cehoslovacia cu 3—1, iar Iugoslavia a întrecut Anglia cu 3—0. Întrecerile continuă.

Redacţia şi administraţia ; Bucureşti, str. Vasile Conta nr. 16 ; telefoane: centrală 11.10.05, secţia corespondenţi 11.51.09, interurban 72 şi 286 ; telex : sportrom buc. 180, Tiparul „I. P. „Informaţia", Bucureşti 40.306

Biblioteca municipală Tîrgu-Mureș

PROLETARI DIN TOATE ȚĂRILE, UNIȚI-VĂ!

# Sportul

ZIAR AL CONSILIULUI NAȚIONAL PENTRU EDUCAȚIE FIZICĂ ȘI SPORT

ANUL XXVIII — Nr. 6985 | 4 PAGINI 30 BANI | Sîmbătă 4 martie 1972

**BULGARIA ȘI CEHOSLOVACIA ÎN „CUPA ORAȘULUI BUCUREȘTI" LA POLO**

Pînă la această oră doar echipele naționale ale Bulgariei și Cehoslovaciei au confirmat participarea la turneul internațional de polo, dotat cu „Cupa orașului București", ce se va desfășura între 24 și 26 martie în Capitală. Competiția va reprezenta pentru selecționata țării noastre prima evoluție oficială din acest sezon.

Campionatul mondial de hochei (grupa C)

# FORMAȚIILE UNGARIEI ȘI R. P. CHINEZE, ÎNVINGĂTOARE

**MIERCUREA CIUC, 3 (prin telex, de la trimisul nostru).** Dacă, începînd de vineri, cetățenii orașului și-au potolit nerăbdarea, văzîndu-și încununată opera (la care contribuția lor a fost esențială), în schimb tensiunea și starea de agitație abia încep pentru echipele participante la campionatul mondial de hochei pe gheață al grupei C. Cu mult înainte de ora festivității de inaugurare, marea masă a spectatorilor a împresurat „Palatul de gheață", arătîndu-ne încă o dată măsura pasiunii lor pentru acest sport. Ne-am convins de aceasta și în zilele premergătoare, cînd am văzut jucînd aici aprige partide de echipe sătești și reprezentative școlare, cînd am aflat că există în localitate un liceu cu o clasă de hochei pe gheață, 12 echipe orășenești în activitate și 81 de formații în tot județul.

**„Dorința noastră de a deveni capitala hocheiului pe gheață nu-i deșartă, după cum se vede"** — ne spunea glumind primarul orașului, tov. Raduly Alexe. Concetățenii săi ar fi bucuroși dacă ar putea să-l vadă evoluînd aici, într-una din pauze, și pe patinatorul Fazekas György, care n-a mai fost de mult pe la Miercurea Ciuc.

În armoniosul ansamblu pe care-l creează pe verticală hotelul „Bradul" și pe orizontală „Palatul de gheață", în spațiul intim de doar 50 de metri care le separă, se consumă acum toate emoțiile echipelor care vizează un loc mai bun în ultima grupă ierarhică. Semnificativ ni se pare faptul că majoritatea formațiilor au apelat la serviciile unor antrenori străini. În Austria activează doi jucători sovietici, în Bulgaria — un antrenor sovietic, iar echipa Ungariei l-a adus cu ea, la Miercurea Ciuc, pe antrenorul Andrei Ceaplinski, fost jucător la TSKA. Danezii îl au aici antrenor pe suedezul Lars Bilja, iar olandezii se bizuie pe sfaturile a doi canadieni: Hunter Wa-

**Victor BĂNCIULESCU**

(Continuare în pag. a 4-a)

**La Miercurea Ciuc:**

**IERI**

**Ungaria—Danemarca 11—4 (1—1, 4—0, 6—3)**
**R. P. Chineză—Bulgaria 4—3 (2—2, 0—0, 2—1)**

**AZI**

**Austria—Danemarca (ora 17)**
**Italia—Olanda (ora 19,30)**

# FESTIVITATE DE DESCHIDERE A COMPETIȚIEI

Vineri, la ora 16, „Palatul de gheață" din Miercurea Ciuc a cunoscut tradiționalele momente solemne ale festivităților inaugurale. În sunetele trompeților și ale unui marș tineresc, cîte trei jucători din echipele participante, precedați de port-drapelele naționale și de purtătorii pancartelor (elevi ai școlii sportive locale), s-au aliniat în fața tribunei oficiale, în care au luat loc tovarășii Ludovic Fazakas, prim-secretar al Comitetului județean de partid Harghita, președintele Comitetului executiv al Consiliului popular al județului Harghita, Nicolae Bozdog, președintele federației române de hochei pe gheață, Raduly Alexe, primarul orașului Miercurea Ciuc, Miron Olteanu, secretar al C.N.E.F.S. După intonarea imnului de stat al Republicii Socialiste România și înălțarea drapelelor României și al Ligii internaționale de hochei pe gheață (I.I.H.G.) dl. Walter Wasservogel, președintele directoratului competiției, a salutat pe participanți, din partea I.I.H.G. urîndu-le succes în întrecere. Ropote de aplauze a cules urarea oaspetelui austriac, ca echipa din M. Ciuc să devină campioană națională. Președintele comitetului de organizare, Kovacs B. Mihaly a declarat apoi deschise întrecerile campionatului mondial de hochei pe gheață grupa C, la care iau parte 7 echipe: Austria, Bulgaria, R. P. Chineză, Danemarca, Italia, Olanda, Ungaria.

*Ion Gheorghiu conduce pucul* Foto: V. BAGEAC

# DUPĂ UN JOC EGAL, VICTORIA A REVENIT, TOTUȘI, HOCHEIȘTILOR ELVEȚIENI: 4-3

Un rezultat strîns cu echipa Elveției — 4—3 (2—3, 2—0, 0—0) — formație care evoluează anul acesta în grupa A a campionatului mondial de hochei, ar putea constitui — poate — un motiv de satisfacție privind stadiul actual de pregătire al reprezentativei noastre.

Din păcate însă, lucrurile nu stau tocmai așa, fiindcă formația oaspete pe care am urmărit-o aseară, nu a etalat prea mult din virtuțiile pe care ar trebui să le aibe — teoretic, cel puțin — o echipă aflată în eșalonul de elită al hocheiului mondial.

Și acest meci, disputat în mod evident de la egal la egal, în care românii au condus după o excelentă repriză, a avut darul să scoată, pînă la urmă, la iveală slăbiciunile de substanță ale lotului nostru, mai ales în apărare.

Elvețienii au cîștigat pentru că au știut să profite de erorile din defensiva ale adversarilor lor, mizînd în ultimă instanță, totul, pe clasa excepțională a portarului Rigolet. Bui i se cuvin, în primul rînd, elogiile. Altfel, jocul a fost în linii mari egal, cu un plus de dominare din partea românilor care au stăpînit pucul mai mult, dar n-au reușit să-l introducă în plasa adversarilor.

Au marcat: **Keller (2), Henry și Probst** pentru elvețieni, **Gheorghiu, Varga și Făgăraș** pentru echipa română.

Arbitrajul, excelent, de altfel, a fost asigurat de cuplul cehoslovac **M. Bucala și Z. Korinek.**

★

**Azi, de la ora 18,30 pe patinoarul din parcul sportiv „23 August" va avea loc revanșa acestei întîlniri.**

**Valeriu CHIOSE**

# ETAPĂ ECHILIBRATĂ ÎN „TROFEUL CARPAȚI"

● Echipa României învinsă (din nou!) de cea a Iugoslaviei ● Azi este zi de pauză

*Fază din meciul R.D. Germană — Cehoslovacia.* Foto: S. BAKCSI

**PLOIEȘTI 3 (Prin telefon, de la trimisul nostru).** Întrecerile celei de a XIII-a ediții a „Trofeului Carpați" la handbal masculin au continuat în sala „Victoria" din localitate cu partidele din cadrul etapei a treia, deosebit de echilibrate.

**SUEDIA—ROMÂNIA TINERET 14—10 (9—4)**

Ceva mai promițătoare evoluția tinerilor handbaliști români care, față de meciul precedent, au știut să se apere mai bine și să fie ceva mai incisivi în atac. După un început egal (2—2 în min. 7) selecționata suedeză, superioară — este lesne de înțeles — pe plan tehnic și tactic, s-a detașat conducînd lejer la sfîrșitul primei reprize. În partea a doua a meciului, tinerii jucători români au avut un neașteptat reviriment, s-au apărat foarte activ și au acționat în atac prin pătrunderi individuale. Ca urmare a acestui lucru, ei au cîștigat repriza ca scor, dar diferența mare din prima parte nu a mai putut fi recuperată. Arbitrii G. Houtbraken și T. Kielhorn (ambii din Olanda) au condus bine.

Au marcat: Jonsson (4), D. Eriksson (3), Persson (3), Segerstad (2), Jacobson (1), B. Johansson (1) pentru Suedia, Constantinescu (2), Odaie (2), Cîrlan (2), Szabo, Capră, Drăgănită și Schragner cîte unul pentru România tineret.

**R. D. GERMANĂ—CEHOSLOVACIA 17—16 (9—9)**

A fost unul dintre cele mai disputate meciuri, de pînă acum, din cadrul turneului.

Au marcat: **Ganschow** (3), **Zimmerman** (4), **Langhoff** (2), **Janhofer** (2), **Lanchenmaher** (2), **Böme, Zornag, Rost** și **Hildebrand** pentru R. D. Germană, **Krepindl** (3), **Satrapa** (3), **Jarry** (2), **Haber** (2) **Skara** (2), **Beneș** (2), **Kavan**, și **Klimcic** pentru Cehoslovacia.

**IUGOSLAVIA—ROMÂNIA A 17—15 (9—6).**

Handbaliștii iugoslavi au început meciul practicînd aceeași apărare „om la om" cu care au surprins publicul în partida cu Suedia. Ei au condus cu 2—0 și 3—1, dar jucătorii noștri au egalat în min. 13 (5—5). De aici înainte însă, oaspeții se retrag în „zonă" și se detașează datorită faptului că echipa noastră ratează mari ocazii de pe semicerc. De altfel ineficacitatea handbaliștilor români a fost elementul determinant în distanțarea oaspeților, după pauză (min. 39: 12—7, min. 41: 13—8). E drept că jucătorii noștri înregistrează un reviriment înspre finalul partidei, dar el este tardiv... Au înscris: **Birtalan** (4), **Gruia** (3), **Cosma** (2), **Stocki** (2), **Voinea** (2), **Penu** și **Gațu** pentru România, **Milkovici** (7), **Miliak** (4), **Horvat** (2), **Lazarevici** (2) **Pokrajac** și **Lavrinici** pentru Iugoslavia.

**Călin ANTONESCU**

| CLASAMENTUL GENERAL | | | | | |
|---|---|---|---|---|---|
| 1. R.D. Germană | 3 | 2 | 1 | 0 | 62—43 5 |
| 2. Suedia | 3 | 2 | 1 | 0 | 45—40 5 |
| 3. România A | 3 | 2 | 0 | 1 | 51—43 4 |
| 4. Iugoslavia | 3 | 1 | 1 | 1 | 49—48 3 |
| 5. Cehoslovacia | 3 | 0 | 1 | 2 | 44—48 1 |
| 6. România tin. | 3 | 0 | 0 | 3 | 37—66 0 |

**GOLGETERI**

1. **Ganschow (R.D. Germană) — 16 goluri**
2. Birtalan (România A) — 14
3. Consfantinescu (România tin.) — 12.

# MÎINE SE DISPUTĂ „16"-IMILE CUPEI ROMÂNIEI LA FOTBAL

După uvertura de la Timișoara, din 1 martie, și care a produs prima surpriză, primul K.O. — deținătoarea Cupei, Steaua, părăsind competiția, mîine se vor desfășura celelalte dispute ale „16"-imilor Cupei României.

Programul cuprinde următoarele partide:

- **Metalul București** (divizia B) — **Steagul roșu,**
- **Unirea Drăgășani** (divizia C) — **U.T.A**
- **Minaur Zlatna** (divizia C) — **Rapid,**
- **Textila Odorhei** (divizia C) — **Jiul**
- **Cimentul Medgidia** (divizia C) — **C.F.R Cluj,**
- **Petrolistul Boldești** (divizia C) — **A.S.A Armata Tg. Mureș**
- **F.C. Galați** (divizia B) — **Farul,**
- **Petrolistul Moinești** (divizia C) — **Dinamo București,**
- **C.F.R. Timișoara** (divizia B) — **Sport Club Bacău,**
- **Metalul Plopeni** (divizia B) — **Crișul,**
- **Olimpia Rm. Sărat** (divizia C) — **F.C. Argeș,**
- **Dunărea Calafat** (divizia C) — **Petrolul Ploiești,**
- **Tractorul Brașov** (divizia C) — **Politehnica Iași,**
- **Olimpia Satu Mare** (divizia B) — **Univ. Craiova.**

Meciul Minerul Baia Mare (divizia B) — „U" Cluj se va disputa în ziua de 9 martie, deoarece studenții clujeni se află în turneu în Iugoslavia și Italia.

Citiți în pagina a 3-a relatările corespondenților noștri din localitățile unde se vor disputa partidele.

*În turneul de volei de la Galați*

# STUDENȚII CRAIOVENI AU SURCLASAT PE POLITEHNICA TIMIȘOARA: 3-0

**GALAȚI 3 (prin telex de la trimisul nostru).** Înainte de a vă oferi amănunte asupra întrecerilor din ziua a doua a turneului masculin, pe care divizia A la volei îl programează în aceste zile în Palatul sporturilor din localitate, este necesar să facem cîteva referiri la partida derby din etapa precedentă, Politehnica Galați — I.E.F.S. Încheiată joi seara la o oră tîrzie, întîlnirea dintre cele două candidate la locul patru în clasamentul final a prilejuit o dispută echilibrată, pasionantă ca desfășurare și ca evoluție a scorului.

Încurajați frenetic de cei peste 1000 de spectatori, studenții gălățeni au dominat clar în primele două seturi, izbutind să-și pună în valoare atuul taliei evident superioare, forța de atac și avantajul unui blocaj mai înalt. Astfel, Politehnica a luat conducerea cu 2—0 la seturi, însă cu prețul unor eforturi deosebite. Începînd din setul trei, resursele fizice ale gălățenilor și apoi cele psihice au scăzut treptat pe fondul unei spectaculoase reveniri a bucureștenilor, care beneficiază de o pregătire fizică foarte bună. Jucînd în viteză, cu combinații derutante, formația I.E.F.S. a pus stăpînire pe meci și a răsturnat în mod spectaculos o situație ce părea pierdută, obținînd victoria cu 3—2 după aproximativ două ore de joc. În felul acesta, I.E.F.S. s-a instalat cu fermitate pe locul IV în clasament. De la învingători, ne-au plăcut mai mult Ionescu, Pop, Arbuzov și Hondrea, iar de la învinși, Popa și Păcuraru. Un randament slab au dat gălățenii Dumitrescu și Păduraru.

Prima reuniune din ziua a II-a a fost dominată de disputa îndrăcită care se dă între echipele aflate în subsolul clasamentului. Prima întrecere ne-a oferit și prima surpriză a turneului: studenții timișoreni au fost pur și simplu ridiculizați de colegii lor craioveni într-un meci de slabă factură tehnică. Oltenii au meritul de a fi intrat în teren animați de dorința fermă de a învinge și de a încerca salvarea de la retrogradare în ultimul moment. Pentru această calitate, întregul sextet al Universității din Craiova — Dee, B. Găvozdea, Drăgan, I. Găvozdea, Bojan, Curțeanu — merită felicitări. Întreaga echipă a Politehnicii a evoluat la un nivel mediocru. Foarte bun arbitrajul cuplului C. Mușat (Constanța) și V. Ranghel (Ploiești).

Purtînd amprenta aceleiași lupte îndîrjite pentru evitarea ultimelor locuri, întîlnirea dintre Viitorul Bacău (prima interesată) și Tractorul Brașov (în căutarea liniștei depline) s-a situat la un nivel evident superior. Ambele echipe au contribuit la realizarea unui joc atractiv, cu faze spectaculoase și cu o răsturnare în-

**Aurelian BREBEANU**

(Continuare în pag. a 2-a)

**Rezultate tehnice.** Universitatea Craiova — Politehnica Timișoara 3—0 (9, 9, 7); Viitorul Bacău — Tractorul Brașov 3—2 (—4, —13, 14, 3, 4); I.E.F.S. — Unirea Tricolor Brăila 3—1 (3, 4, —12, 15); Universitatea Cluj — Dinamo 0—3 (—11, —6, —1); Progresul — Steaua 1—3 (—13, 14, —5, —4); Polit. Galați — Rapid 0—3 (—10, —11, —7).

**Programul de azi:** de la ora 9: Unirea Tricolor — „U" Craiova, Tractorul — „U" Cluj, Politehnica Timișoara — Viitorul; de la ora 16: Dinamo — Progresul, Rapid — I.E.F.S. și Steaua — Politehnica Galați.

*Blocajul gălățenilor, alcătuit din Păduraru și Stere, stăvilește o acțiune de atac a jucătorilor de la I.E.F.S.*

Foto: Nicolae SBURDAN-Galați

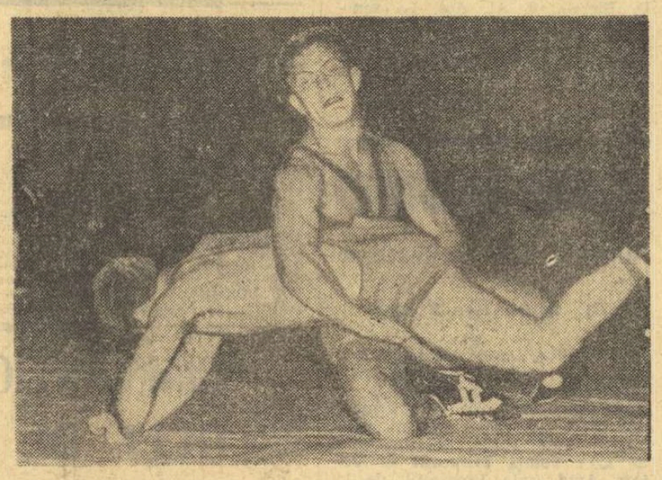

*Ludovic Ambruș (Steagul roșu Brașov), vicecampion al lumii la categoria 74 kg — campion pe 1971 — executînd un spectaculos rebur.*

La Brașov, începînd de ieri

# FINALELE CAMPIONATULUI DE LUPTE LIBERE

**BRAȘOV, 3 (prin telefon, de la corespondentul nostru).** Sala de sport Armata din localitate găzduiește de vineri dimineața finala campionatului republican individual seniori, la lupte libere, ediția a XIX-a. Întrecerile — care se anunță deosebit de disputate — se desfășoară pe trei saltele concomitent, în condiții organizatorice destul de bune. La startul actualei ediții a competiției au răspuns prezent 193 de luptători din întreaga țară, printre care și o serie de tineri talentați din asociații care participă pentru prima oară la o finală pe țară, ca de pildă, Tractorul și Școala sportivă Călărași, Șoimii Buzău, Metalul Bocșa Română, Viitorul Timișoara ș.a.

La majoritatea categoriilor, numărul sportivilor este destul de mare, ca de exemplu, la 62 kg, unde se întrec 24 de concurenți. La 68, 74 și 82 kg, sînt cîte 23 de sportivi. Continuă și la această finală să fie cea mai deficitară categorie cea de peste 100 kg, unde s-au înscris peste 20 de luptători, dar la cîntar s-au prezentat doar 10. În aceste condiții, sarcina multiplului campion al țării, St. Stănigă este mult ușurată, în rest, se prevăd partide interesante în care deținătorii titlurilor vor trebui să se întrebuințeze serios pentru a-și putea menține supremația. De altfel, cu excepția lui I. Marton (cat. mijlocie — 90 kg) oprit de medic să lupte, ceilalți 9 campioni de anul trecut sînt prezenți la confruntări.

Din primul tur s-a observat că atît sportivii consacrați cît și cei care bat acum la porțile performanței sînt decișși să lupte cu toată dărnirea pentru a ocupa un loc cît mai bun în clasamente. Apoi, nu trebuie să uităm că actualele întreceri finale constituie criterii de selecție pentru bogatul calendar internațional din acest an. Porțile lotului sînt deschise pentru cei mai talentați.

**Iată cîteva rezultate din turul I: cat. 48 kg:** E. Dubaru (Arad) b. tuș I. Gyorfi (Lugoj), I. Iatagan (Tîrgoviște) b. tuș Gh. Strofescu (Reșița), I. Arapu (Steaua) b. tuș F. Aczel (Brașov), I. Vanghelici (Constanța) b. tuș D. Vlad (Iași); 52 kg: P. Cernău (Timișoara) b. tuș N. Cernău (Timișoara) — frați, I. Vlădescu (Brașov) b. tuș I. Nichita (Hunedoara); 57 kg: Gh. Stan (Satu Mare) b. tuș V. Moisescu (Călărași), Gh. Grigore (Buzău) b. tuș G. Nicola (Reșița), G. Conrad (Brașov) b. tuș T. Pătrașcu (Tîrgoviște); 74 kg: L. Ambruș (Brașov) b. tuș D. Bogăneală (Buzău).

Întrecerile continuă simbătă, toată ziua, iar duminică la prînz vor fi cunoscuți campionii pe 1972 la libere.

**Carol GRUIA**

In sala Floreasca

# CAMPIONUL MONDIAL AL SPADASINILOR, Gr. KRISS, ÎȘI APĂRĂ PRESTIGIUL ÎN TURNEUL „MIHAIL SAVU"

Peste 90 de spadasini în frunte cu cîteva nume de prestigiu încep, astăzi dimineață, în ambele săli de la Floreasca, întrecerea individuală din cadrul turneului internațional dotat cu Trofeul Mihail Savu. Este pentru prima oară cînd acest turneu al cărui nume evocă pe unul din pionierii scrimei noastre, reunește un număr atît de mare de participanți. Desigur, o bună parte o constituie spadasinii români din rîndul cărora vom aminti pe Al. Istrate, finalist în recentul turneu Spreafico, pe C. Bărăgan (revelația finalei Turneului țărilor socialiste de anul trecut), Al. Mironov (finalist în ediția de anul trecut a Trofeului M. Savu), C. Nicolae, Gh. Culcea (din lotul nostru olimpic).

Printre oaspeți există nume de prestigiu ca Grigori Kriss, campion al lumii în 1970 și olimpic în 1964, S. Paramonov, vicecampion mondial în 1970 (ambii reprezentînd R.S.S. Ucraineană), K. Meltzig (R.D. Germană), care a ocupat locul III în Turneul țărilor socialiste din 1970, Fiedler, Manischeff și Schulz din prima garnitură de spadasini a R.D. Germane.

Echipele Ungariei și Poloniei cuprind o serie de trăgători mai tineri ca Bihari, Pakay, Danics, respectiv Kowalski, Drozdowski, Fabjan dar, după cum afirmă antrenorii lor, toți sînt bine pregătiți și dornici să se afirme.

Printre echipele oaspete se mai află cele ale Bulgariei și Greciei, formate din foștii competitori la ultima ediție a Campionatelor balcanice de scrimă de la Atena, deci trăgători cunoscuți sportivilor noștri.

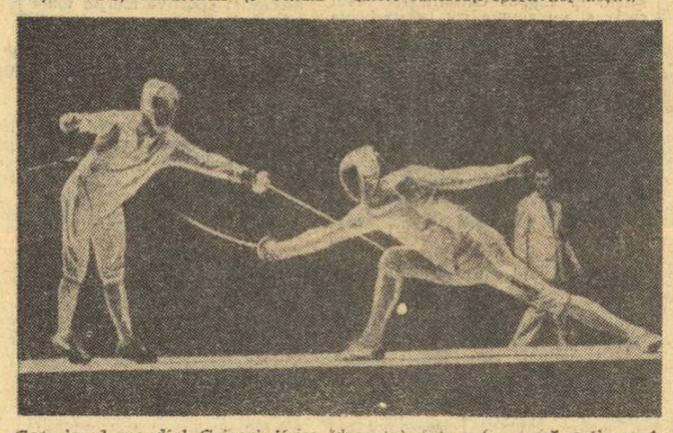

*Campionul mondial Grigori Kriss (dreapta), într-o frumoasă acțiune, în finala C.M. 1971 de la Viena*

*La Comitetul județean P.C.R. Galați*

# ÎNTÎLNIRE CU SPORTIVII FRUNTAȘI

**GALAȚI, 3 (prin telefon).** Ieri după-amiază, tov. **Constantin Dăscălescu**, membru al C.C. al P.C.R., prim-secretar al Comitetului județean de partid Galați, președintele Comitetului executiv al Consiliului popular județean, s-a întîlnit, la sediul Comitetului județean al P.C.R., cu un grup de sportivi fruntași din cluburile și asociațiile din județ. Cu acest prilej, tov. **Constantin Dăscălescu** a relevat succesele obținute de sportivii gălățeni, i-a felicitat și le-a urat noi victorii în activitatea viitoare.

În numele sportivilor fruntași din județul Galați a vorbit, apoi, maestrul sportului **Ion Tismănaru**, care a mulțumit pentru grija și condițiile create în vederea unei bune pregătiri, arătînd totodată că sportivii din județul Galați se angajează să-și sporească neconținut eforturile pentru a obține succese cît mai mari.

În cinstea sportivilor fruntași a avut loc, în continuare, un spectacol la Teatrul muzical din localitate.

**T. SIRIOPOL**

# GIMNASTICA LA LOCUL DE MUNCĂ — O ACTIVITATE NECESARĂ ȘI AGREATĂ

Din nou despre gimnastica la locul de muncă, activitate care interesează tot mai multe asociații sportive din întreprinderi și instituții. Foloasele unor experimente în această direcție sînt — confirmă rezultatele obținute — evidente. **S-a cristalizat ferm convingerea că practicînd gimnastica la locul de muncă, în pauza de producție, oamenii muncii reușesc să se regenereze rapid, din punct de vedere fizic și nervos, să prezinte o capacitate de efort sporită, în același timp cu o stare de bună dispoziție remarcabilă.**

Raidul nostru anchetă, realizat în cîteva întreprinderi din București, Focșani și Vișeu (județul Maramureș) își propune să abordeze, în mod special, aspectele de fond legate de desfășurarea gimnasticii la locul de muncă în pauza de producție.

**RAID ANCHETĂ ÎN ÎNTREPRINDERI ȘI INSTITUȚII**

**NU A FOST NUMAI UN SIMPLU EXPERIMENT**

Electronica... Importanta întreprindere bucureșteană a fost, anul trecut, gazda unui interesant experiment: în două ateliere ale secției „Piese și subansambluri radio și televiziune" s-au efectuat cu regularitate exerciții de gimnastică la locul de muncă în pauza de producție.

A fost o treabă bine concepută, ansamblurile de exerciții fiind elaborate de un colectiv de specialiști (anatomiști, fiziologi) aparținînd Centrului de cercetări științifice al C.N.E.F.S.

Opinii despre reușita acestui experiment ne-au fost exprimate recent cu prilejul unei noi vizite la „Electronica" de tov. **Alexandru Hrișcă**, președintele Comitetului sindical al uzinelor:

**„Salariații noștri vin acum din proprie inițiativă să ne propună extinderea experimentului și în alte secții cu profil asemănător — proiect aflat deja în vederile noastre — sau chiar în unele sectoare cu profil total diferit de producție. Fără îndoială că vom da curs acestor propuneri destinate, prin materializarea lor, să aducă un substanțial aport în procesul de producție, totodată să creeze salariaților uzinelor o stare de bună dis-**

**Raid realizat de Gh. ȘTEFĂNESCU, R. TIMOFTE și H. ALEXANDRESCU**

(Continuare în pag. a 6-a)

# CÎTE PĂSĂRI ŞI-AU LUAT ZBORUL DIN CUIB?

„La înălțime, se pregătește să sară campioana națională de junioare, Roxana Vulescu. Vă rugăm, liniște!" — și vocea crainicului coboară spre șoaptă, sugerînd spectatorilor din sala „23 August" concentrarea atenției spre colțul unde stacheta se află ridicată la 1,75 m. Înainte însă ca rumoarea să se potolească, din tribuna apropiată locului de concurs o femeie înaltă, cu ținută statuară, se ridică și pășește în grabă pe treptele scării ce duc spre balconul sălii. Se oprește la jumătatea drumului și se sprijină de balustradă, parcă obosită de efort, de gînduri. În tribună, la locul de unde plecase, se afla un bărbat oacheș care, după ce o urmărise cu privirea cîțiva pași, o fixase acum pe tînăra concurentă, acolo unde se odihnea și privirea femeii. Se odihnea?

...Stacheta a rămas sus și pînă să se anunțe noul record național de junioare, eleva Roxana Vulescu de la Liceul 35 din București, se și întîlnise într-o strînsă îmbrățișare cu profesoara și antrenoarea sa **Elisabeta Stănescu**. Cîteva momente mai tîrziu, lectorul universitar Eugen Stănescu, de la catedra de educație fizică a Institutului de Petrol, Gaze și Geologie îi făcea din nou loc lîngă ei soției, mult mai fericiți amîndoi decît erau cu un minut mai devreme.

★

Cînd i-am spus că pe cartea sa de vizită scrie cu majuscule „descoperitoare de talente", chenarul acesteia numindu-se modestie, profesoara **Elisabeta Stănescu** a roșit întocmai adolescentelor ce-i trec prin mînă, deși se află la catedră de 16 ani, din care cincisprezece petrecuți neîntrerupt la liceul bucureștean 35. De fapt, „la catedră" este impropriu spus, pentru că fostă atletă, componentă a lotului național (vă mai amintiți de săritoarea în lungime Elisabeta Nemeț?), a rămas îndrăgostită de atletism și orele ei (nu numai cele de curs...) au devenit amfiteatru care atrage adolescenții spre mișcarea în aer liber. Aci s-au făurit cu migală, dragoste, efort zilnic și înțelegere — multă înțelegere față de meandrele unor caractere în formare — performanțele maestrelor sportului Mihaela Popescu-Dridea, Gabriela Rădulescu (prima junioară care a sărit, în România, peste 6 metri la lungime), Alina Popescu, maestra emerită Cornelia Popescu (una din cele mai bune săritoare în înălțime din lume), ale celor peste 20 de atlete care au dobîndit categoria I. Dar, pe rînd, și-au luat zborul din cuib. Amărăciune în sufletul profesoarei lor?

**„Sînt convinsă, odată cu fiecare plecare, că va apare altcineva în loc. A plecat Cornelia Popescu, o am acum pe Roxana Vulescu. La doi-trei ani răsare un talent, dacă îl crești cu grijă de cînd e doar o mlădiță, dacă îl intuiești chiar și în disciplinele înrudite. Cornelia făcea la început gimnastică și am atras-o spre atletism cu tetratlonul. Roxana Vulescu făcea baschet după exemplul internaționalului... Vulescu (tatăl ei). Înaintea performanței mă interesează, însă, pregătirea multilaterală a elevelor pentru viață. Ce bucurie mai mare poți avea decît aceea de a-ți întîlni printre colegele din cancelarie, foste eleve? Programul de școală și de viață al copiilor ne dictează propriul nostru program. Spun „nostru" pentru că soțul meu e alături de mine, în tot timpul liber pe care-l are. Care e, de fapt, timpul nostru liber? Atunci cînd ne ocupăm de propriii noștri copii. Mihaela (11 ani) și Răzvan (9 ani), atunci cînd ne prinde noaptea pe stadion?. Ar fi bine să vă amenajați un cort și împreună cu copiii să vă mutați aci, la „Tineretului" — ne-a spus cineva în glumă, găsindu-ne la ore tîrzii pe stadion".**

Și profesoara **Elisabeta Stănescu**, comunista aplecată cu grijă și dragoste asupra tinerilor pe care îi învață să cuteze spre înălțimi, să nu se mulțumească mîine cu ce-au realizat azi, zîmbi, puțin stingherită, ca în fața unei glume pe care ai vrea s-o parezi și nu prea știi cum...

**Paul SLĂVESCU**

*„La 2—3 ani răsare un talent dacă îl crești cu grijă. A plecat Cornelia Popescu, o am acum pe Roxana Vulescu..."*

Foto: N. DRAGOȘ

# SĂ VINĂ PISICA!

După cinci săptămîni în balon, m-am instalat duminică în fotel și fiindcă fiecare om are steaua lui (nu-mi veți smulge nici un banc la adresa Stelei...) mi s-a hărăzit o excelentă imagine de la Praga, cu campionatul de ciclocros, comentat sobru și sigur de Hristache Naum. Cursă frumoasă, dramatică — după expresia fără moarte — cu un lungan ceh care-și dădea sufletul să învingă un belgian care nu putea fi învins la meseria pe care o poseda. Un parc cenușiu într-o lumină care confunda toamna cu primăvara, străzi înguste, în pantă, străzile mele preferate, de Sibiu și Sighișoara, decor, lume, eroi care „trag" ca nebunii, urcînd cu bicicletele-n spinare, atmosfera acelor mici filme cehoslovace, filmele mele preferate — nu, nu mă puteam concentra, mintea mea încă mai călătorea, conștiința mea îmi cerea supunere la obiect, și ce alt obiect cunoaștem decît nu balonul?

Mă interesasem în dreapta și în stînga, citisem rapid ceea ce era de citit, se degajase — vorba aceea — o unanimitate' n-ai pierdut nimic, tot Schuba, tot Nepela, tot groapa aia cu hockey-ul, tot bancurile care le știi cu fotbalul, cu turneele, sus Angelo, jos Angelo... (doar Țopescu putintel cam trist. De ce? Nu-i un secret pentru nimeni!)

Ca să fiu cinstit — aceste asigurări mi-au făcut bine. Mie îmi place să găsesc lucrurile așa cum le-am lăsat. E semnul unui univers trainic și durabil. O lume care nu se clintește din loc, e o lume care nu se clintește din loc. Ce m-aș fi făcut dacă descinzînd din balon, aș fi aflat că nu-l mai chelfănește zilnic pe Angelo? Cum m-aș mai fi descurcat dacă aș fi auzit că marele Fănuș deschide campanie împotriva „piticului" și „uriașului", totodată? În ce lume m-aș fi găsit dacă nu găseam pamfletele la adresa Stelei, vorbele acelea drăguțe, niciodată în doi peri: huo, Stănescule!? Curajul opiniei, stimabile! Vorba tare și mustoasă, bibicule — că altfel nu te citește lumea. Fotbalul nu se face cu nuanțe. Cronica sportivă nu se scrie cu duhul blîndeții că te faci de rîs. Care blîndețe și care duh? Mai dă-l în paște... Așa e frumos: nu să scri azi una și peste cinci săptămîni alta! Dîrzenia opiniei, onorabile!

Încît, repet, mie îmi place cum am găsit lucrurile. Pregătirile pentru campionat sînt O.K., cuțitele sînt bine ascuțite, să vină pisica — după cum striga șoricelul beat — să vină s-o fac K.O. Să vină și Tottenham, să vină și Bayern — pamfletele la adresa U.T.A.-ei și Stelei sînt scrise. Ca și odele la adresa U.T.A.-ei și Stelei — dacă se întîmplă vreo minune. Căci sîntem pregătiți și pentru minuni! Dar parcă ar fi mai bună — pentru stil, pentru umor, așa, ca „chestie" — o nenorocire, o eliminare soră cu moartea... Cît privește pe banditii ăia de la Palmeiras, las că-i vede dumnezeu! Vin ei prin Europa și-or cădea ei pe mîna lui Borussia Mönchengladbach.

**BELPHEGOR**

## volei

*(Urmare din pag. 1)*

credibilă de rezultat: avînd 2—0 la seturi și 12—4 în cel de al treilea, brașovenii au pierdut pînă la urmă partida. Și de această dată, tinerii promovați în echipa băcăuană și-au adus o mare contribuție la obținerea victoriei, alături de Ciucureanu, Burciu și Bărbulescu.

O partidă atractivă au furnizat, la încheierea programului de dimineață, I.E.F.S. și Unirea Tricolor Brăila. Spre sfîrșitul setului III, cînd studenții de la I.F.F.S. au oprit prematur motoarele, brăilenii au marcat un frumos reviriment. În final însă, antrenorul bucureștean a introdus în teren toți titularii și, evident, I.E.F.S. a învins. Remarcări: Popescu, Pop, Bînda (I.E.F.S.), Brandenburg și Dumitru (U. Tr.). Bun arbitrajul cuplului V. Dumitru (Buc.) și V. Moraru (Cluj).

## ÎN TURNEUL DE LA GALAȚI

După-amiază, Dinamo a învins, cum era și firesc, pe „U" Cluj, în mai puțin de 45 de minute. Au arbitrat bine E. Ududec (Galați) și V. Ranghel (Ploiești). Partida Steaua—Progresul a oferit în primele două seturi un spectacol de bună calitate, cu faze apreciate de publicul spectator. O foarte bună impresie au lăsat Picu și Horațiu Nicolau (Progresul), Stamate, Antonescu și Bartha (Steaua). Au condus satisfăcător N. Ionescu și C. Armășescu (București).

## LA ARAD — DERBYUL CODAȘELOR ÎN DIVIZIA FEMININĂ

Mîine, cea de a 14-a etapă a campionatului feminin programează întîlniri interesante, în care gazdele pornesc favorite. Doar derbyul ultimelor clasate, care se dispută la Arad între formația locală Constructorul și C. F. București poate — conform calculelor hîrtiei — să consemneze o victorie a oaspetelor. Tot în provincie, campioana țării, Penicilina Iași, întîlnește pe Constructorul București, în fața căreia are o misiune ușoară. Cu toate că pornesc favorite, echipele bucureștene Rapid, Dinamo, Medicina și I.E.F.S. așteaptă la riposte hotărîte din partea formațiilor C.S.M. Sibiu, „U" Timișoara, Farul și Ceahlăul.

## RUGBY

„Cupa de iarnă" la rugby se află în plină desfășurare. În acest an, pe lîngă echipele bucureștene din divizia A și B, în competiție a fost inclusă și formația reprezentativă de juniori, care se pregătește pentru apropiatul turneu din cadrul „Cupei națiunilor F.I.R.A."

### UN TEST HOTĂRÎTOR

După victoria obținută în fața Olimpiei, lotul de juniori a cedat la limită (3—4) în confruntarea cu „XV-le Vulcanului, fără să fi arătat însă adevărata sa valoare. Cei trei antrenori care coordonează pregătirea cadeților (profesorii **N. Pădureanu, N. Vizitiu** și **S. Weiselberg**) s-au mulțumit cu anumite scheme tactice pe care, din păcate, mulți nu le-au înțeles. Una dintre acestea a fost, de pildă, frînarea jocului deschis pe liniile dinapoi, „uvertura" mulțumindu-se ca după doi, trei pași să bată mingea cu piciorul, lucru care s-a întîmplat de mai multe ori. Duminică, în compania Stelei (care se pregătește intens pentru ca în retur să-și reocupe locul fruntaș din ediția precedentă a campionatului primei divizii), juniorii vor acționa — cum ni s-a precizat — numai în atac. În orice caz, pentru rugbyștii cadeți meciul cu Steaua va constitui un test hotărîtor, un criteriu definitoriu pentru antrenori de a se fixa asupra „XV"-lui pentru turneul din Italia.

### PLENARA ANUALĂ A COMITETULUI FEDERAL

Luni 6 martie, (ora 11), va avea loc la sediul C.N.E.F.S. din str. Vasile Conta 16, plenara anuală a Comitetului Federației române de rugby.

Sînt invitați a lua parte antrenori, arbitri, precum și activul comisiei de rugby a municipiului București.

## PE SCURT DESPRE „CUPA DE IARNĂ"

### VA REUȘI VULCAN SĂ INTRE ÎN POSESIA TROFEULUI?

După primele două etape ale „Cupei", **Vulcan** este singura formație neînvinsă. Ea a acumulat 6 puncte, aflîndu-se în frunte, urmată la cîte un punct diferență de **Gloria** și **Steaua**. Există toate șansele ca Vulcan să-și mențină poziția de lider și după meciul de duminică, cu **Olimpia**, deși aceasta din urmă se află în revenire de formă.

Cît privește pe **Gloria**, ea pare să aibă o misiune relativ ușoară, mai ales dacă **Rapidul** va alinia aceeași formație fantomă ca pînă acum. Chiar așa de puțin să-i intereseze pe rapidiști verificarea pentru returul campionatului?

### „CUPA SEMICENTENARULUI U.T.C." LA A DOUA ETAPĂ

Pa stadionul Tineretului continuă întrecerile pentru „Cupa semicentenarului U.T.C." Tinerii rugbyști de la Clubul sportiv școlar (învingători cu 15—0 asupra celor de la Rapid) vor juca cu cei de la Olimpia, în timp ce „XV"-le Școlii sportive nr. 2 (victorios cu 17—0 asupra Olimpiei) vor evolua în compania Rapidului.

**În perspectivă, meciuri interesante și o binevenită propagandă pentru rugby în rîndul școlarilor bucureșteni.**

**VASILE PENESCU**
secretarul Comisiei de rugby a municipiului București

## baschet

### SE VA REVANȘA „U" CLUJ ASUPRA I.C.H.F.-ului?

*Dr. Mircea Bugnariu, antrenorul studenților clujeni,* văzut de VIRGIL TOMULEȚ — Cluj

Cel mai atractiv meci al etapei a XIV-a a diviziei A de baschet se dispută între echipele masculine I.C.H.F. și Universitatea Cluj, ambele candidate la locul patru care aduce calificarea în turneul final al competiției. Învingătoare în tur, la Cluj, formația I.C.H.F. se prezintă, prin antecedente, cu prima șansă; dar forma slabă manifestată în ultima vreme îi scade mult din șansele teoretice, acum favorabile clujenilor. În rest, vom menționa partidele Mureșul Tg. Mureș — I.E.F.S. (se dispută la Sibiu) la băieți, A.S.A. Cluj—Sănătatea Satu Mare și Universitatea Iași — Crișul la fete, toate foarte importante în disputa dată de aceste teamuri pentru evitarea retrogradării.

Programul complet (între paranteze, rezultatele din tur), **MASCULIN (etapa a XIV-a)**: I.C.H.F. — Universitatea Cluj (52—50), Dinamo — Rapid (75—63), Steaua — Politehnica Cluj (56—50), Mureșul-I.E.F.S. (74—76), Politehnica Galați-Politehnica București (74—100), Universitatea Timișoara — Voința București (81—59); **FEMININ** (etapa a XII-a): A.S.A. Cluj— Sănătatea Satu Mare (78—65), Universitatea Iași — Crișul (41—40), Rapid — Universitatea Timișoara (66—61), Politehnica — Constructorul (79—44), I.E.F.S. — Voința Brașov (66—41).

## JUDO

### O nouă etapă în campionatele divizionare

Azi și mîine, campionatele divizionare de popice programează o nouă etapă. Ca importanță, se detașează partida dintre formațiile Laromet București și Metrom Brașov, ambele pretendente la șefia clasamentului seriei Sud. **„Pentru a avea o comportare cît mai bună** — ne declara Al. Gomoiu, antrenorul echipei Laromet, — **elevele mele s-au pregătit minuțios la antrenamentele efectuate săptămîna aceasta. Am pus accentul pe lansarea bilelor la „canalul" mare preferat și la „canalele" mici pentru sporirea eficacității atît la „plin", cît și la „izolate". Am făcut în același timp pregătire fizică, prin mișcări de gimnastică, adaptate la specificul acestui sport".** „VI"-le care va evolua astăzi va fi ales din următorul lot: Elena Trandafir, Stela Andrei, Elisabeta Gall, Silvia Maxim, Anișoara Dudulea, Elena Nichita și Mirica Bălașa.

Întîlniri la fel de interesante vor fi și acelea dintre Voința București și Rapid București (feminin-Sud), Voința Tg. Mureș și Voința Mediaș (feminin-Nord), Petrolul Ploiești și Rapid București (masculin-Sud) și jocul C.F.R. Timișoara — Voința Tg. Mureș (masculin-Nord) în care se întrec protagonistele seriilor respective.

**D. NEGREA**

### CLASAMENTE

După disputarea etapei a IV-a a returului, clasamentele diviziei naționale de popice au următoarea configurație:

FEMININ SERIA SUD

| | | | | | | |
|---|---|---|---|---|---|---|
| 1. | Voința București | 13 | 9 | 0 | 4 | 17105 18 |
| 2. | Metrom Brașov | 13 | 9 | 0 | 4 | 16151 18 |
| 3. | Laromet București | 13 | 8 | 0 | 5 | 16982 16 |
| 4. | Gloria București | 13 | 8 | 0 | 5 | 13900 16 |
| 5. | Rapid București | 13 | 7 | 0 | 6 | 14065 14 |
| 6. | Cetatea Giurgiu | 13 | 6 | 0 | 7 | 14057 12 |
| 7. | Voința Ploiești | 13 | 5 | 0 | 8 | 16355 10 |
| 8. | Petrolul Bălcoi | 13 | 5 | 0 | 8 | 16034 10 |
| 9. | Voința Constanța | 13 | 3 | 0 | 8 | 13696 10 |
| 10. | Constr. București | 13 | 3 | 0 | 10 | 13148 6 |

SERIA NORD

| | | | | | | |
|---|---|---|---|---|---|---|
| 1. | Voința Tg. Mureș | 13 | 11 | 0 | 2 | 17075 22 |
| 2. | C.S.M. Reșița | 13 | 10 | 0 | 3 | 16018 20 |
| 3. | Voința Cluj | 13 | 10 | 0 | 3 | 13399 20 |
| 4. | Hidromec. Brașov | 13 | 7 | 0 | 6 | 13445 14 |
| 5. | Voința Mediaș | 13 | 7 | 0 | 6 | 13440 14 |
| 6. | Voința Oradea | 13 | 5 | 0 | 8 | 13347 10 |
| 7. | Voința Timișoara | 13 | 5 | 0 | 8 | 13347 10 |
| 8. | Dermagant Tg. M. | 13 | 4 | 0 | 9 | 15383 8 |
| 9. | Voința Craiova | 13 | 4 | 0 | 9 | 13359 8 |
| 10. | Voința Sibiu | 13 | 2 | 0 | 11 | 15273 4 |

MASCULIN SERIA SUD

| | | | | | | |
|---|---|---|---|---|---|---|
| 1. | Constructorul Galați | 13 | 11 | 0 | 2 | 36108 22 |
| 2. | Petrolul Ploiești | 13 | 10 | 0 | 3 | 35798 20 |
| 3. | Rapid București | 13 | 9 | 0 | 4 | 36926 18 |
| 4. | Flacăra Cîmpina | 13 | 8 | 0 | 5 | 28964 16 |
| 5. | Gloria București | 13 | 7 | 0 | 6 | 29760 14 |
| 6. | Voința București | 13 | 6 | 0 | 7 | 35419 12 |
| 7. | Constructorul Buc. | 13 | 6 | 0 | 7 | 34150 12 |
| 8. | Rulmentul Brașov | 13 | 3 | 0 | 10 | 30047 6 |
| 9. | Rafinăria Teleajen Ploiești | 13 | 2 | 0 | 11 | 34750 4 |
| 10. | Metalul Plopeni | 13 | 2 | 0 | 11 | 28636 4 |

SERIA NORD

| | | | | | | |
|---|---|---|---|---|---|---|
| 1. | Voința Tg. Mureș | 13 | 12 | 0 | 1 | 39018 24 |
| 2. | Voința Cluj | 13 | 8 | 0 | 5 | 34303 16 |
| 3. | Electrica Sibiu | 13 | 8 | 0 | 5 | 29055 16 |
| 4. | C.F.R. Timișoara | 13 | 7 | 0 | 6 | 34907 14 |
| 5. | Olimpia Reșița | 13 | 7 | 0 | 6 | 29217 14 |
| 6. | C.F.R. Tg. Mureș | 13 | 5 | 0 | 8 | 34532 10 |
| 7. | C.S.M. Reșița | 13 | 5 | 0 | 8 | 33219 10 |
| 8. | Voința Lugoj | 13 | 5 | 0 | 8 | 29042 10 |
| 9. | Gaz metan Mediaș | 13 | 4 | 0 | 9 | 33069 8 |
| 10. | I.C. Oradea | 13 | 4 | 0 | 9 | 29275 8 |

## ȘAH

### Etapa județeană

Pîrtiile din masivul Paring au găzduit etapa județeană a campionatului republican de schi alpin, rezervată seniorilor. La startul întrecerilor au fost prezenți cei mai buni schiori, reprezentînd asociațiile sportive din Valea Jiului, Minerul Lupeni, Energia Paroșeni, Paringul, Voința și Școala sportivă (din Petroșani) și Voința Deva.

Iată pe primii trei clasați: **slalom uriaș** — 1. Aurel Costinaș (Șc. sp. Petroșani), 2. Alexandru Acs (Voința Petroșani), 3. Dumitru Bîrlida (Paringul Petroșani); **slalom special** — 1. A. Costinaș, 2. D. Bîrlida, 3. Al. Acs. La seniorare, atît slalomul uriaș cît și cel special au fost cîștigate de Odile Krachtus de la Școala sportivă Petroșani.

**S. BĂLOI-coresp**

## TENIS DE MASĂ

### Numai meciuri masculine în această etapă

**La sfîrșitul acestei săptămîni este programată o nouă etapă a campionatului republican de tenis de masă pe echipe. De data aceasta vor avea loc numai meciuri masculine. Este vorba de întîlnirile de azi: Voința București — Voința Arad** (sala Progresul, de la ora 18,30) și cele de mîine: **Voința Brașov — Voința Cluj, C.S.M. Iași — Comerțul Tg. Mureș și Progresul București — Voința Arad** (sala Progresul, de la ora 9,30).

O altă partidă, cea dintre **Locomotiva București** și **Progresul București**, se va desfășura luni, în sala Floreasca, de la ora 15,30.

În general, cu ocazia disputării etapelor de pînă acum, nu au fost de semnalat lucruri deosebite. S-ar cuveni, totuși, ca organizatorii campionatului (comisia de competiții din cadrul federației de specialitate) să fie mai intransigenți în privința respectării programului alcătuit inițial și să nu mai acorde amînări. De asemenea, pentru că am amintit de programul campionatului, se pare că încă din start au intervenit unele lacune în întocmirea lui. Cum se poate explica, oare, faptul că echipa feminină Voința Arad nu a susținut încă nici un meci de o lună, de cînd a început competiția?

## TENIS

### Florica Butoi învinge pe Iudith Dibar-Gohn

După eliminarea favoriților nr. 2 și 4 Ecaterina Roșianu și Eleonora Dumitrescu, ieri a fost eliminată și favorita nr. 1 Iudith Dibar-Gohn din competiția dotată cu „Cupa 8 Martie". Florica Butoi, întrecîndu-se pe sine, jucînd calm, cu multă regularitate și bine orientată tactic, a reușit să furnizeze cea mai mare surpriză, învingînd pe Iudith Dibar-Gohn cu 6—3, 6—5 abandon. Proaspăta dinamovistă brașoveancă nu s-a prezentat în plenitudinea forțelor, fapt care de altfel a silit-o să abandoneze. Totuși, meritele învingătoarei sînt de necontestat. Alte rezultate: dublu fete: Simona Nunweiller, Mihaela Nossa — Florența Mihai, Mariana Hadgiu 6—4, 3—6, 6—4. Astăzi după-amiază, de la orele 15.30, în sala Steaua se vor întîlni Valeria Balaș — Florica Butoi și Agneta Kun — Mariana Nunweiller.

**S. IONESCU**

# GIMNASTICA LA LOCUL DE MUNCĂ

*(Urmare din pag. 1)*

**poziție remarcabilă. În această acțiune vom solicita în continuare sprijinul Centrului de cercetări științifice al C.N.E.F.S., cu care de altfel păstrăm o strînsă legătură".**

Se înțelege că maniera de a trata un asemenea experiment în domeniul gimnasticii de întreținere, cum procedează cei de la „Electronica", ar fi de dorit să existe peste tot...

### ANSAMBLUL DE GIMNASTICĂ LA... FABRICA DE CONFECȚII

Vizitînd orașul Focșani am întîlnit multe inițiative lăudabile privind activitatea sportivă de masă. Dintre toate însă, cel mai mult ne-a impresionat modul cum se desfășoară exercițiile de gimnastică la locul de muncă din cadrul pauzei de producție, insistența și seriozitatea cu care muncitoarele de la moderna Fabrică de confecții din localitate participă la această activitate.

Introdusă cu aproape cinci ani în urmă, gimnastica la locul de muncă a devenit pentru muncitoarele fabricii o necesitate și — după cum ne mărturisea **Petre Mureșanu**, secretarul asociației sportive — rareori se întîmplă ca în vreuna din secții, la timpul cuvenit, să vezi chiar și un singur gol în rîndurile compacte ale gimnastelor.

...Este ora 8,30. Ne aflăm, cu aparatele de fotografiat la intrarea în marea hală a sectorului 1, „produse pentru femei". Mult nu aveam să așteptăm. Cele 360 de muncitoare din sector se aliniază pe culoarele dintre mese și la o comandă scurtă începe programul de gimnastică. Rămînem surprinși. Aveam impresia că în fața noastră își demonstrează virtuțile un mare ansamblu de gimnastică din București. Totul se desfășoară într-un „sincron" de-a dreptul excepțional. Nici o mînă întinsă mai devreme sau mai tîrziu. O pădure de brațe se unduiesc deasupra capetelor, sugerînd valurile înspumate ale mării. Comanda mișcărilor vine, de undeva, din dreapta. Căutăm să-i vedem pe instructor. O tînără brunetă, cu voce autoritară, „dictează" programul. Secretarul asociației sportive o recomandă: **„O cheamă Florica Andrieș, este muncitoare și una dintre cele mai bune instructoare sportive din fabrică".** Și tot de la secretarul asociației, aflăm că programul de gimnastică la locul de muncă este schimbat periodic (muncitoarele nu apucă deci, niciodată, să se plictisească de vreun grupaj de exerciții) și că de acest lucru se ocupă cu toată atenția tovarășa profesoară **Mariana Isac**, din cadrul Biroului Consiliului județean pentru educație fizică și sport.

Iată o acțiune pentru care Biroul Consiliului județean pentru educație fizică și sport Vrancea, dar mai ales muncitoarele Fabricii de confecții din Focșani și instructorii asociației sportive merită toate felicitările!

*Cîteva plăcute minute de gimnastică zilnică au intrat în obișnuința muncitoarelor Fabricii de confecții din Focșani.*

### LA „TERAPIA" VIȘEU, GIMNASTICA LA LOCUL DE MUNCĂ A DEVENIT O... TERAPIE

În județul Maramureș, gimnastica la locul de muncă nu este o inițiativă sau o acțiune reluată după o întrerupere de cîțiva ani, ca în alte locuri. Aici această activitate a intrat, în programul zilnic, riguros stabilit, al întreprinderilor, devenind nu numai o componentă principală a procesului de producție, dar și un moment agreat, așteptat cu plăcere de toți salariații.

În această situație, la întrebarea pe care am adresat-o președintelui C.J.E.F.S. Maramureș, tov. **Ioan Pop**, — în ce întreprinderi se practică gimnastica de întreținere? — interlocutorul nostru ne-a răspuns simplu, concis și concludent: „**În toate!**".

Firește că am dorit să vizităm una din aceste întreprinderi. Așa că, iată-ne la Fabrica „Terapia" din Vișeu unde, din cîte aflasem, ponderea salariaților este reprezentată de elementul feminin, angrenat cu brio în practicarea exercițiilor fizice. Și nu mică ne-a fost surpriza cînd, în cadrul celor 15 minute afectate elementelor de gimnastică, 60—70 de salariate, tinere și virstnice, cot la cot, ieșiseră în curtea fabricii (la Vișeu era cald ca primăvara!) și se aliniaseră în cea mai perfectă coloană de gimnastică pe patru șiruri, executînd un complex de 12 exerciții, în cea mai exactă înlănțuire metodică! Din felul în care se executau cei opt timpi ai fiecărei mișcări, se vedea clar că salariatele cunosc exercițiile, căci absolut toate treceau de la un element la altul fără a șovăi sau a se încurca.

Privim cu atenție la instructorul sportiv care conduce repriza de gimnastică. Este inginerul **George Malintz**, un pasionat radioamatorist, component al reprezentativei județului Maramureș la această disciplină. La încheierea celor 15 minute de odihnă activă îi solicităm cîteva cuvinte despre activitatea sportivă, pe care o desfășoară împreună cu salariatele fabricii:

**„Sînt un pasionat al sportului, al mișcării în general, căci cunosc efectele negative ale sedentarismului. Tocmai de aceea am căutat să inoculez pasiunea mea și salariatelor fabricii care, din cît ați văzut, practică acum cu plăcere complexele de exerciții pe care le alcătuiesc în fiecare lună. Subliniez că sînt mai multe complexe, pentru că socotesc că practicarea permanentă a unora și aceloraș exerciții duce la plictiseală și renunțare, dar aici, în fabrica noastră, gimnastica la locul de muncă a legat prietenii deosebit de trainice cu toată lumea".**

★

Să încercăm sintetizarea cîtorva concluzii relevate de faptele găsite cu ocazia vizitelor efectuate în cele trei întreprinderi:

- **Toți factorii anchetați (în majoritate oameni aflați în contact cu producția) au fost de acord asupra posibilităților reale de punere în practică și de extindere a gimnasticii la locul de muncă.**
- **Asigurarea caracterului științific al programelor de gimnastică, ținîndu-se seama de specificul muncii, de grupele de mușchi angrenate, de colaborarea și, eventual chiar coordonarea de către specialiști (de la medici pînă la sociologi), este o condiție esențială;**
- **Inițiativele factorilor locali (schimbarea exercițiilor, folosirea ritmului muzical, alegerea momentelor de pauză etc.) pot concura la însușirea de către salariat, a habitudinii gimnasticii la locul de muncă.**
- **Propaganda făcută acestei activități, prin grupe de martori, prin popularizarea efectelor, dar, mai ales, prin practică, joacă un rol deosebit de important;**
- **Mediul salariat eu pondere feminină este mai receptiv la efectuarea gimnasticii la locul de muncă. Extinderea la alte instituții și întreprinderi trebuie să aibă în vedere această stare de fapt.**

# De pe cuprinsul țării

### MINIFOTBAL LA TIMIȘOARA

**Recent, în orașul de pe malurile Begăi, s-a încheiat o interesantă competiție de minifotbal, organizată de clubul C.F.R. în colaborare cu Comitetul municipal al pionierilor, întrecere dotată cu tradiționala Cupă „16 Februarie".**

**Au participat șase echipe de copii, dreptul de a se înscrie la competiție fiind rezervat tinerilor fotbaliști născuți după 1960.**

**La capătul unor meciuri atractive — s-a jucat sistem turneu — prima echipă a C.F.R. Timișoara a intrat în posesia trofeului, realizînd cinci victorii din cinci partide, trecîndu-și în dreptul său un golaveraj redutabil (22—9), datorat în mare măsură abilității și șutului lui A. Govejdian, golgeterul competiției cu 13 goluri.**

**Întrecerea s-a încheiat cu o frumoasă festivitate de premiere, în cadrul căreia organizatorii au distribuit mingi, diplome și dulciuri.**

**Ștefan MARTON-coresp.**

### O NOUĂ SALĂ DE GIMNASTICĂ ÎN JUDEȚUL MUREȘ

Din comuna Bogata, județul Mureș, primim o veste îmbucurătoare: sala de gimnastică, construită pe lîngă școala generală de 10 ani, se află în stadiul de finisare, constructorii locali angajîndu-se să o termine în întregime în cinstea zilei de 23 August.

Scrisoarea menționează: **„Conștiente de necesitatea unei temeinice pregătiri fizice a elevilor, organele locale ne-au dat tot sprijinul, desfășurînd și o eficientă muncă de popularizare în rîndul părinților, care au votat o importantă contribuție voluntară în bani, participînd cu entuziasm la ridicarea edificiului.**

**Satisfacția cu care elevii școlii au primit vestea construirii noii săli i-a mobilizat la efectuarea unui mare număr de ore de muncă voluntară, viitorii beneficiari ai sălii contribuind substanțial la transportul materialelor de construcție. Nici părinții lor nu s-au lăsat mai prejos, peste 100 de săteni fiind prezenți la turnarea plăcii de beton".**

**Nu ne rămîne decît să le urăm celor din Bogata să-și stăpînească sănătoși sala și să aurim numai vești bune despre succesele tinerilor sportivi din comună...**

### PAȘCANI: A LUAT FIINȚA A. S. GLORIA

Nu de mult, la Pașcani, a luat ființă o nouă asociație sportivă, Gloria, care cuprinde aproape 1 000 de membri, elevi ai Școlii profesionale de pe lîngă Uzina mecanică de material rulant din localitate. Președintele noii formațiuni sportive a fost ales profesorul de educație fizică **Dumitru Pinilie.**

Adunarea de înființare a noii asociații a stabilit ca în cadrul acesteia să funcționeze nouă secții, dintre care opt — atletism, fotbal, handbal, volei, șah, tenis de masă popice și rugby — vor fi imediat afiliate federațiilor de specialitate.

De altfel, echipele de fotbal și rugby ale școlii profesionale au obținut anul trecut bune rezultate, făcînd o figură onorabilă la campionatele din cadrul Ministerului transporturilor și telecomunicațiilor.

Plecată la drum, A.S. Gloria Pașcani, speră — cu ajutorul organelor locale — să facă o bună propagandă sportului, atrăgînd pe stadioane și în săli un număr cît mai mare de iubitori ai mișcării și exercițiului fizic.

**C. ENEA-coresp.**

### CONSTRUCȚII SPORTIVE LA BRAILA

Orașul de la Dunăre se îmbogățește cu noi construcții sportive. Astfel clubul Progresul construiește — prin contribuția voluntară a sportivilor și susținătorilor — o sală de antrenamente pentru box și lupte, precum și un grup social (două încăperi, două băi, sală pentru arbitri, magazie etc.), amplasate în incinta noului stadion.

La Sala sporturilor s-a dat de curînd în folosință un nou bac, necesar antrenamentelor caiacișților și canoiștilor de la C.S. Brăila, nu de mult fiind recepționate și cele două săli anexă destinate ciclismului și luptelor.

În același timp, pentru elevii Liceului pedagogic au început lucrările de construcție ale unei noi săli de sport, în valoare de peste 600 000 lei, construcție modernă a cărei dare în folosință este prevăzută pentru începutul anului școlar 1972—1973.

Așadar, zestrea sportivă a brăilenilor sporește. Așteptăm rezultate pe măsura acestor eforturi.

**Traian ENACHE-coresp**

**A APĂRUT NR. 2 AL REVISTEI „EDUCAȚIE FIZICĂ ȘI SPORT"**

În aceste zile a apărut nr. 2 al revistei „Educație fizică și sport", din al cărui sumar spicuim titlurile cîtorva articole și studii deosebit de interesante.

— GH. MITRA: **„Contribuții la studiul teoretic al formelor de manifestare a vitezei"**;
— O. UNGUREANU și GH. CONDOVICI: **„Metodica învățării săltului înapoi cu întoarcere de 360 de grade la inele"**;
— I. MARICA și T. VLAD: **„Eficiența lecțiilor de educație fizică cu studenții, desfășurate în aer liber pe tot parcursul anului universitar"**;
— CL. BACIU, ZORCA GIURCULESCU, CONSTANȚA CONSTANTINESCU, ST. COSTEA, D. CRISTEA, ZOIE JURIAN: **„Schema programului de recuperare după meniscectomii"**;
— I. BERINDEI: **„Virajele cu acroșaj și absorbire"**;
— D. ALMĂȘAN: **„Educația fizică în concepția filozofului Immanuel Kant"**.

Revista se găsește la toate oficiile de difuzare a presei din țară.

# MÎINE SE DESCHIDE SEZONUL OFICIAL

fotbal

## 14 DIVIZIONARE A FAȚĂ ÎN FAȚĂ CU... BUTURUGILE MICI

*Mîine începe fotbalul! Ca și anul trecut, cu „16"-imile „Cupei României", fază în care, este știut, echipele așa-zise mici primesc acasă la ele pe divizionarele „A"; cu terenuri puse la punct, cu tribune amenajate (după cum ne informează corespondenții noștri), cu un public entuziast și nerăbdător, cu flori, dar și cu... veleitățile buturugilor mici dornice să răstoarne carul mare.*

*De-a lungul anilor formații din eșaloane inferioare ale fotbalului nostru,* Metalul Reșița, Arieșul Turda, Foresta Fălticeni, C.I.D. Blaj, C.I.L. Gherla *(vă mai amintiți Dinamo, Rapid, Petrolul?) au dat și mai multă viabilitate zicalei de mai sus, eliminînd din competiția k.o. (Metalul Reșița și Arieșul Turda chiar au cîștigat cîte o ediție) echipe puternice, campioane naționale sau deținătoare ale trofeului.*

*Cum s-a întîmplat, de fapt, și miercuri la Timișoara unde* Steaua, *calificată în sferturile competiției europene „Cupa cupelor", a trebuit să părăsească terenul învinsă de* Politehnica. *Surpriza este de mari proporții, întrucît, e cunoscut, formația militară figurează în palmaresul întrecerii drept specialistă nr. 1, ea cîștigînd trofeul de 11 ori, dintre care de 5 ori în ultimii 6 ani. Fie ca dușul rece, de miercuri, să-i trezească pe jucătorii Stelei la realitate pentru partida cu Bayern München, prestigioasa echipă a lui Müller și Beckenbauer. Consumîndu-și mai repede drama, vindecîndu-și traumele psihice, provocate de ultimele insuccese, fotbaliștii bucureșteni sînt, tatuși, capabili, printr-o mobilizare exemplară, să redimensioneze performanța realizată în etapa anterioară a „Cupei cupelor" în dauna nu mai puțin faimoasei C.F. Barcelona.*

*Ce surprize ne vor rezerva cele 14 meciuri de mîine (jocul* Minerul Baia Mare—„U" Cluj *se dispută la 9 martie)? Meciuri în care divizionarele A se vor afla față în față cu nouă formații de C* (Unirea Drăgășani, Minaur Zlatna, Textila Odorhei, Cimentul Medgidia, Petrolul Boldești, Petrolul Moinești, Olimpia Rm Sărat, Dunărea Calafat, Tractorul Brașov) *și cinci de B* (Metalul București, F.C. Galați, C.F.R. Timișoara, Metalul Plopeni și Olimpia Satu Mare).

*E dificil de pronosticat eventualele „bombe", dar putem avertiza pe multe din divizionarele A, de pildă pe* S. C. Bacău, Farul, Steagul roșu, Politehnica Iași, Universitatea Craiova, Crișul *și, mai ales,* U.T.A., *că nu le va fi deloc ușor mîine în întîlnirile cu* C.F.R. Timișoara *(o fostă divizionară A dornică să redimensioneze performanța concitadinei „Poli"),* F.C. Galați *(sub bagheta lui Teașcă o pretendentă la un loc în prima divizie),* Metalul București *(care anul trecut, în prima manșă a semifinalelor a învins pe Dinamo),* Tractorul Brașov *(învingătoare asupra aceluiași adversar în „16"-imile ediției 1969—70).* Olimpia Satu Mare *(o echipă redutabilă pe propriul teren),* Metalul Plopeni *care, cu ani în urmă, a scos, rînd pe rînd, pe Politehnica Iași și pe F. C. Argeș, și Unirea Drăgășani, formație cu șanse mari de calificare în „optimi", dat fiind faptul că U.T.A., hotărîtă să mizeze totul, marți, în partida cu Tottenham, va deplasa mîine formația de tineret-rezervă.*

*Încheiem capitolul probabilelor... surprize nu pentru că am ignora, cumva, posibilitatea de calificare și a altor formații gazdă, ci pentru că această fază a cupei prezintă atracții și din alt punct de vedere. Ea ne va prilejui, printre altele, și primele indicii privind potențialul de luptă al divizionarelor A cu o săptămînă înaintea startului de primăvară, forma jucătorilor componenți ai diferitelor loturi reprezentative. Așa, de pildă, suporterii Petrolului sînt dornici să vadă noua față a echipei lor după acumulările din timpul iernii și din perioada turneului african, la fel „fanii" Rapidului sînt curioși să afle, cu un ceas mai devreme, cîtă acoperire are în „fotbal" acel 4—2 administrat miercuri de formația giuleșteană lui P.A.O.K. Salonic.*

*Dar care iubitor veritabil al fotbalului nu-și așteaptă, cu nerăbdare, formația favorită la capătul a trei luni de pauză competițională?*

**G. NICOLAESCU**

## METALUL CREDE CĂ VA RESPECTA TRADIȚIA

**Singura partidă care va avea loc** în Capitală în cadrul „16"-imilor Cupei, între Metalul și Steagul roșu Brașov (stadionul Metalul, de la ora 11,30), suscită un interes deosebit în rîndurile amatorilor de fotbal. E și firesc. Metalurgiștii au devenit specialiști ai Cupei, în ultimele ediții ei au eliminat mai multe divizionare A, iar anul trecut au ajuns în semifinalele competiției, după ce au eliminat pe Universitatea Craiova (2—0), Petrolul Ploiești (0—0) și C.F.R. Timișoara (4—0 și 0—0). În semifinale, Metalul a plecat greu steagul în fața lui Dinamo București: în primul meci a cîștigat cu 1—0, iar în al doilea a pierdut cu 1—5.

În această săptămînă, antrenorul Paul Popescu a adus ultimele retușuri formației pe care o va alinia duminică. În rîndurile echipei domnește optimismul. Semnificativă în acest sens ni se pare declarația președintelui clubului, Savu Spătaru: **Tradiția va fi respectată și de data aceasta, adică vom trece de „16"-imile Cupei. Dorința noastră este să repetăm comportarea bună de anul trecut, cînd am ajuns în semifinale.**

După toate probabilitățile, antrenorul Paul Popescu va alinia următorul „11": **Petre Iosif — Nedelcu, Moraru, Apostol, Mateescu, Profir, Stan Gabriel, Troi, Georgescu, Iancu, Trandafilon.**

## UNIREA DRĂGĂȘANI ÎNCEARCĂ SĂ PROFITE DE SITUAȚIE...

**DRĂGĂȘANI (prin telefon)** — Performanța divizionarei C din localitate — calificarea în 16-imile Cupei — ca și faptul că mîine Unirea va înfrunta pe reprezentanții unui club cu o excelentă carte de vizită în fotbalul românesc și cel internațional, cum e U.T.A., au făcut să crească și mai mult interesul pentru jocul care va avea loc la Drăgășani. Fotbaliștii din localitate sînt conștienți de dificila misiune pe care o au (chiar dacă arădenii nu vor putea folosi pe cei mai buni jucători, care vor juca marți cu Tottenham) și sînt hotărîți să aibă o comportare cît mai bună. Ca atare, localnicii s-au pregătit intens, au făcut antrenamente zilnic și au susținut cîteva meciuri de verificare cu echipele de tineret Universitatea Craiova și F. C. Argeș și cu divizionara C Lotrul Brezoi. La pregătiri i-am remarcat pe Vătășescu, Răhălanu, Preduț, Zăvoianu, Drăgușin, Marcu. Aceștia alcătuiesc, de fapt, nucleul de bază al echipei Unirea care, mîine, va încerca să facă.. pasul cel mare spre optimi, profitînd de situația specială a echipei din Arad.

**D. DENGHEL — coresp.**

## MINAUR ZLATNA — HOTĂRÎTĂ SĂ DEA MULT DE FURCĂ GIULEȘTENILOR

**ZLATNA (prin telefon).** Minaur așteaptă cu emoție meciul de Cupă cu Rapid. Întregul lot s-a pregătit cu seriozitate pentru a reprezenta onorabil eșalonul echipelor de divizia C în această importantă competiție. Componenții de bază ai formației, Floca, Tomuțaș, Ponoran, Matei, ca și tinerii Muntea, Ion Jenică, Santei, Mateiaș sînt hotărîți să dea de furcă giuleștenilor. Pentru aducerea echipei într-o formă sportivă cît mai bună, antrenorul Vasile Stancu i-a convocat zilnic pe jucători la antrenamente. S-a pus accent pe atingerea unei forme fizice superioare, au urmat antrenamente specifice, iar în ultimul timp s-a insistat asupra schemelor tehnico-tactice.

Iată ce ne-a declarat antrenorul V. Stancu, înaintea meciului cu Rapid: **„Sînt satisfăcut de modul cum s-au pregătit jucătorii. Beneficiind de avantajul terenului, cunoscînd ambiția și forma bună a întregului efectiv, sper în realizarea unui spectacol care să îndreptățească speranțele iubitorilor de fotbal din orașul nostru".** Formația probabilă: **Floca (Vasile) — Tomoțaș, Moga, Zamza, Muntea, (Mureșan), Mateiaș, Drăgușin, Matei, Santei, Ion Jenică, Ponoran (Danciu).**

**Nicolae BĂIȘAN** — coresp

## DUPĂ 8 JOCURI DE VERIFICARE...

**ODORHEI (prin telefon).** Lotul echipei din localitate, în care se remarcă Lucaci, Lascovici, Zamfirescu, David, Iacob și frații Laslo, s-a pregătit cu multă ardoare în vederea partidei cu Jiul Petroșani. Pînă la această întîlnire, echipa din Odorhei a susținut opt jocuri de verificare, obținînd cinci victorii, două rezultate de egalitate și înregistrînd un singur eșec. Golaveraj 20—8.

Localnicii sînt hotărîți să dea o replică dîrză echipei din Petroșani, cu care s-au mai întîlnit, tot în Cupă, în urmă cu cîțiva ani.

**A. PIALOGA — coresp.**

## CALIFICAREA ÎN OPTIMI — OBIECTIVUL CIMENTULUI MEDGIDIA

**MEDGIDIA (prin telefon).** Va repeta oare Cimentul Medgidia comportarea frumoasă din 13 martie 1966 cînd, în 16-imile „Cupei României", a eliminat pe Știința Timișoara — pe atunci în „A" (scor 3—1)? Cu această întrebare în gînd fotbaliștii localnici pregătesc partida cu divizionara A. C.F.R. Cluj. Ei doresc să ofere miilor de spectatori, care cu siguranță vor fi prezenți la acest eveniment fotbalistic din orașul nostru, un joc de calitate și o victorie memorabilă.

Încă de la reluarea pregătirilor pentru returul campionatului, antrenorul Gh. Constantin și elevii săi și-au propus ca prim obiectiv calificarea în optimile de finală ale Cupei. În perioada care s-a scurs, Cimentul a participat la „Cupa primăverii", organizată de C.J.E.F.S. Constanța, clasîndu-se pe locul II în serie, pe baza următoarelor rezultate: 0—0 și 0—1 cu divizionara B Portul Constanța, 5—0 și 0—1 cu S.N. Oltenița, 5—1 și 2—0 cu Olimpia Constanța.

Terenul gazonat se prezintă în perfectă stare, iar stadionul îmbracă o haină nouă în vederea deschiderii noului sezon. Iată și formația probabilă: **Moglan — Hiș, Scupără, Bedea, Itu (Ciobanu), Nedelcu, Bucur, (Dima), Tudor Iulian, Bilgăr, Hogea, Tudor Dumitru.**

**Radu AVRAM — coresp.**

## PETROLIȘTII DIN BOLDEȘTI SPERĂ ÎNTR-O VICTORIE DE PRESTIGIU

**BOLDEȘTI (prin telefon).** Divizionara C Petrolul Boldești s-a pregătit intens pentru meciul de Cupă pe care-l va susține în compania echipei A.S.A. Tg. Mureș. Odată cu revenirea la conducerea tehnică a antrenorului Petre Ivan, se fac simțite unele progrese în jocul echipei. Partida cu A.S.A. Tg. Mureș este așteptată în localitate cu deosebit interes. Conducerea asociației a luat unele măsuri în amenajarea terenului și recondiționarea tribunelor. Discutînd cu cîțiva dintre jucători, ne-am convins că dorința lor de a-și înscrie în palmares o victorie de prestigiu în fața unui adversar superior, bine cotat în Divizia A, este foarte mare. Antrenorul Ivan va folosi următoarea formație: **Teodor (Bota) — Dinescu, Gheorghe, Răchită, Vilsan, Filipoiu, Tudor, Stoian, Teodorescu, Alexe, Călădie.**

**Cornel FILOSTACHE—coresp.**

## FOTBALIȘTII GĂLĂȚENI AU O BUNĂ PREGĂTIRE FIZICĂ ȘI UN MORAL EXCELENT

**GALAȚI, (prin telefon).** Pregătirile jucătorilor de la F.C. Galați au început anul acesta într-o nouă conjunctură, odată cu instalarea la cîrma echipei a antrenorului Teașcă. La această oră, cei 20 de jucători au la activ 80 de ședințe de antrenament și 15 jocuri amicale. Toți componenții formației au o bună pregătire fizică și un moral excelent. Mîine, în „16"-imile „Cupei României", F.C. Galați se va afla în fața unui examen dificil. Cartea de vizită a echipei Farul Constanța a determinat conducerea tehnică locală să mărească numărul întîlnirilor amicale (în ultima săptămînă F.C. Galați a susținut trei jocuri de verificare) pentru o mai bună omogenizare. Întîlnirea suscită un interes major în rîndul spectatorilor gălățeni care vor umple, fără îndoială, tribunele stadionului Dunărea.

Terenul de joc se prezintă în condiții bune, la stadion s-au făcut o serie de amenajări — sauna, cameră de recuperare după efort și instalații de încălzire centrală. Nu vor lipsi din formație Hagioclu, Adam, Chihaia, Iancu, I. Ionică, precum și juniorii Pîrvu și Filer.

**T. SIRIOPOL**-coresp. județean

## ÎN FAȚA CAMPIONILOR, O COMPORTARE FRUMOASĂ

**MOINEȘTI (prin telefon).** Atmosferă de mare interes în jurul meciului care se va desfășura mîine în localitate. E și normal, pentru că Petrolistul va primi vizita campioanei țării, Dinamo București.

Echipa locală — alcătuită din jucători tineri — care a avut o frumoasă comportare în turul campionatului diviziei C (locul II în seria a II-a) a reușit să se califice în 16-imile „Cupei României" după ce a trecut de Letea Bacău, Textila Buhuși și divizionarele B Politehnica Galați și C. F. R. Pașcani. Localnicii sînt conștienți de dificila sarcină pe care o vor avea duminică și sînt dornici să aibă o frumoasă comportare. Antrenorul Ion Talpă va alinia următoarea echipă probabilă: **Haralambie — Voinea, Ene, Nistor, Caidac, Florea, Hanganu, Mocănaș, Dobrescu, Birligă, Moraru.**

**Al. STOIANOVICI — coresp.**

## „ȘI-ACUM UN AN I-AM ÎNVINS PE BĂCĂUANI"

**TIMIȘOARA (prin telefon)** Deși acum activează în divizia secundă, feroviarii timișoreni își amintesc cu satisfacție de acel 2—0, „semnat" de Bojin în returul campionatului trecut cu formația S.C. Bacău. De altfel, întreaga atmosferă de pregătire care domină tabăra feroviară vine să confirme punctul de vedere optimist al jucătorilor și al antrenorului C. Manolache. Aceștia ne spuneau: **„Meciul cu S. C. Bacău are importanță deosebită pentru noi, deoarece locul doi ocupat în prima divizie de echipa băcăuană o prezintă ca o formație matură. O victorie a culorilor noastre va însemna un adevărat tonic pentru jucători și suporteri, atît de necesar.. intențiilor noastre din returul campionatului".** În jocurile de verificare, cu Crișul Oradea, C.F.R. Cluj și Politehnica Timișoara — deși feroviarii au avut unele absențe din formație (Nestorovici, accidentat, Pîrvu și Gaboraș, plecați la cursul de schi, Chimiuc și Volaru, suspendați) — echipa s-a mișcat destul de bine.

Feroviștii au susținut joi un joc amical cu divizionara C Progresul Timișoara în care au folosit „unsprezecele" preconizat și pentru meciul de Cupă: **Tătar — Secceleanu, Erdeli, Doncă, Bocșa, Gorduna, Cotec, Matius, Floares, Nestorovici, Periat**

**P. ARCAN — coresp. județean**

## LA PLOPENI AU MAI „PĂȚIT-O" ȘI F. C. ARGEȘ ȘI POLITEHNICA IAȘI

**PLOIEȘTI (prin telefon).** Amatorii de fotbal așteaptă cu un deosebit interes partida de Cupă dintre Metalul Plopeni și Crișul Oradea. Interesul este mărit și de faptul că în anii trecuți mai multe echipe din categorii superioare au înclinat steagul în fața metalurgiștilor. Așa au pățit F.C. Argeș și Politehnica Iași, eliminate din „Cupă" pe vremea cînd Metalul activa în divizia C.

Pentru meciul de mîine, fotbaliștii din Plopeni s-au pregătit cu toată seriozitatea. În ultima perioadă, ei au susținut mai multe meciuri amicale, realizînd următoarele rezultate: cu Caraimanul Bușteni 6—0 și 4—1, cu Politehnica Galați 1—1 și 2—1, cu Șoimii Buzău 3—0 și 2—1 și cu Petrolistul Boldești 1—0.

Antrenamentele de pînă acum au fost conduse de antrenorul V. Dridea, iar de la 1 martie conducerea tehnică a fost preluată de Marin Alexandru. Obiectivul principal al echipei a fost reluarea în cele mai bune condiții a noului sezon competițional care coincide cu „16"-imile Cupei României.

Iată formația probabilă: **Plopeanu — Nedelcu, Grecu, Giba, Prunoiu (Anița), Alexiu, Marinescu, Florea, Spiridon, Petre (Urlățeanu), Dragomir.**

**V. ALBU și I. TĂNĂSESCU — coresp.**

## 4000 DE SPECTATORI ÎL AȘTEAPTĂ PE DOBRIN

**RÎMNICU SĂRAT (prin telefon).** După cum ne spunea antrenorul divizionarei C Olimpia Rm. Sărat, Marin Mustață, întîlnirea cu F.C. Argeș reprezintă un eveniment sărbătoresc pentru oraș. Tribunele stadionului „23 August", cu o capacitate de 2 000 de locuri, cu un teren regazonat de curînd, va deveni neîncăpător. Încă de joi au fost vîndute 4 000 de bilete, așa că mulți dintre spectatorii vor fi nevoiți să urmărească jocul în picioare. Jucătorii privesc partida cu toată seriozitatea. Cu toții sînt decși să facă toate eforturile pentru a se ridica la valoarea adversarului, în fața căruia să obțină, eventual, calificarea. În această săptămînă, gazdele au efectuat patru antrenamente. După o absență de doi ani, mijlocașul Etem a revenit la Rm. Sărat, a fost legitimat de curînd, așa că nu va lipsi din formație. Iată echipa probabilă: **Mocanu — Dragomir, Jantea I (Panache), Ene, Ciurumelea, Albină, Etem, Dumitru (Stanciu), Cristescu, Demeter, Oancea.** Pitești și-au anunțat sosirea pentru astăzi după-amiază și vor folosi cel mai bun „11" din care nu va lipsi internaționalul Dobrin.

## TRIBUNILE STADIONULUI DIN CALAFAT VOR FI ARHIPLINE

**CĂLĂFAT (prin telefon)** Dunărea Călărași n-a prea strălucit în sezonul de toamnă, terminînd pe locul 5 în clasamentul seriei a VII-a a diviziei C. Cu toate aceasta, la ora actuală, în rîndurile echipei domnește încrederea în posibilitățile ei. Și aceasta, deoarece de la reluarea antrenamentelor, la 10 ianuarie, echipa s-a pregătit intens, iar în cele 4 meciuri amicale a avut o comportare bună. Iată, de altfel, rezultatele obținute: cu Univ. Craiova (tineret-rezerve) 6—1, cu Steagul roșu Plenița 2—0, cu Univ. Craiova 2—1 și cu Electroputere Craiova 1—1.

Echipa are numeroși susținători și este de așteptat ca mîine tribunele stadionului să fie arhipline.

Antrenorul Ion Trăistaru ne-a făcut cunoscut că intenționează să folosească următorul „11": **Iovan — Dumitru, Petrișor, Pîrjol, Teică, Stoica, Corneanu, Baroga, Ciobanu, Gutuie, Stoian.**

**Ștefan SVICNEA — coresp.**

## SE VA REPETA, OARE, ISTORIA DIN 1970?

**BRAȘOV, (prin telefon).** Printre cele 16 echipe care și-au cîștigat dreptul de a se confrunta cu divizionarele A în Cupa României se numără și formația brașoveană Tractorul. În ediția din 1970, Tractorul a ajuns pînă în optimi, fiind întrecută destul de greu de Dinamo București (la Cîmpina), după ce în „16"-imi eliminase aceeași echipă, Politehnica, pe care o va întîlni mîine.

Calificarea pentru confruntarea cu Politehnica Iași este urmarea evoluției bune avută în toamna anului trecut în divizia C, unde este lider al seriei a XII-a, precum și în etapele din Cupa României, în care a scos din cursă, printre altele, o mare pretendentă la un loc în divizia A, Sportul studențesc. Și dacă la aceasta mai adăugăm și performanța de a fi singura echipă divizionară C neînvinsă în tur...

Evenimentul este întîmpinat de fotbaliștii brașoveni cu toată seriozitatea. De-a lungul perioadei de pregătire, Tractorul a susținut numeroase jocuri de verificare, luînd parte și la cea de a doua ediție a „Cupei Silviu Ploeșteanu", pe care, de altfel, a și cucerit-o. Antrenorul brașovean Gheorghe Marinescu, fostul mijlocaș al Steagului roșu, este satisfăcut de stadiul pregătirilor elevilor săi. Formația probabilă: **Cuteanu (Papuc) — Oancea, Petrică, Dragnea, Romanov, Grigore, Ionescu, Petruț (Kertes), Văfaf, Trăsnea, Staicu.**

**C. GRUIA**-coresp. județean

## OLIMPIA AȘTEAPTĂ CU ÎNCREDERE CONFRUNTAREA CU CRAIOVENII

**SATU MARE (prin telefon).** Olimpia așteaptă cu încredere confruntarea cu Universitatea Craiova. Echipa a făcut pregătiri intense în vederea unei bune comportări în noul sezon competițional. Programul meciurilor de verificare a fost întocmit judicios, cuprinzînd o suită de întîlniri amicale începînd cu echipe județene și terminînd cu formații din Diviziile B și A. Confruntările au contribuit în mare măsură la omogenizarea formației. Pentru ridicarea potențialului echipei, lotul s-a împrospătat cu elemente tinere și talentate, ca Enache și Libra, ambii de la Dinamo tineret, Bigau, de la Minerul Baia Sprie, Lazăr — promovat de la juniori, precum și cu rutinatul Neumayer — de la Sport club Bacău.

Formația probabilă: **Pustai — Moldovan, Enache, Jula, Filip, Petz, Neumayer, König, Borota, Libra, Bathori II.**

**A. VERBA**-coresp.

## „16"-imile CUPEI ȘI REGULAMENTUL

Reamintim prevederea regulamentului competiției pentru faza „16"-imilor: în eventualitatea consemnării unui scor egal după 90 de minute, jocul se va prelungi cu două reprize a cîte 15 minute fiecare. Dacă egalitatea va persista și la capătul prelungirilor, atunci în optimile de finală ale „Cupei României" SE CALIFICĂ FORMAȚIA OASPETE.

## Joi, pe terenul din str. dr. Staicovici

**ROMÂNIA (juniori) — PROGRESUL BUCUREȘTI**

În continuarea pregătirilor pe care le efectuează pentru viitorul Turneu U.E.F.A., lotul național de juniori va susține, joi 9 martie, un nou meci de verificare în compania divizionarei B Progresul București.

Partida va începe la ora 15,30 și va avea loc pe terenul din str. dr. Staicovici.

## RAPID și-a încheiat turneul în Grecia

Echipa Rapid și-a încheiat turneul în Grecia, evoluînd joi după-amiază la Kardicsa, în compania echipei cu același nume, care activează în divizia B. Feroviarii au cîștigat întîlnirea cu scorul de 2—0 (2—0), ambele goluri fiind marcate de Neagu.

Rapid s-a înapoiat aseară în Capitală și apoi și-a continuat drumul, cu trenul, spre Zlatna, unde duminică va juca cu Minaur, în cadrul Cupei României.

## UNDE MERGEM?

### SÎMBĂTĂ

ATLETISM: **Sala „23 August"**, de la ora 9.30: întreceri în cadrul „Cupei Semicentenarului"; **teatrul de vară „23 August"**, ora 9.30: crosul Mărțișorului; **circuitul din str. Maior Coravu**, ora 10.30: întreceri de marș.

BASCHET: **Sala Dinamo**, de la ora 17: Politehnica — Constructorul (A.f.), I.E.F.S. — Voința Brașov (A.f.), Dinamo — Rapid (A.m.); **sala Progresul**, de la ora 17.30: Academia Militară — P.T.T. (B.m.), Universitatea — Comerțul Tîrgoviște (B.m.); **sala Arhitectura**, de la ora 17: Voința — I.E.F.S. II (B.f.), Arhitectura — Olimpia (B.f.), Medicina — Universitatea București (B. f.).

HOCHEI: **Patinoarul „23 August"**, ora 18.30: România — Elveția.

POPICE: Voința București — Rapid București (**arena Voința**, ora 16); Laromet București — Metrom Brașov — (**arena Laromet**, ora 16). Meciuri în cadrul campionatului feminin, diviziа A.

SCRIMĂ: **Sala Floreasca**, de la orele 8 și 17: Turneul internațional de spadă dotat cu trofeul „M. Savu" (individual).

TENIS DE MASĂ: **Sala Progresul**, ora 18.30: Voința Buc. — Voința Arad, întîlnire în cadrul campionatului republican pe echipe, masculin.

VOLEI: **Sala Progresul**, ora 16: Flacăra roșie — Progresul (f.B); **sala Giulești**, de la ora 15.30: Viitorul — I.T.B. (f.B), Locomotiva — Voința (m. B), Electra — Medicina (m.B).

### DUMINICĂ

ATLETISM: **Sala „23 August"**, de la ora 9.30: întreceri în cadrul „Cupei Semicentenarului"; **teatrul de vară „23 August"**, ora 9.30: crosul Mărțișorului; **circuitul din str. Maior Coravu**, ora 10.30: întreceri de marș.

BASCHET: **Sala Giulești**, de la ora 10: Steaua — Politehnica Cluj (A. m.), I.C.H.F. — Universitatea Cluj (A.m.), Rapid — Universitatea Timișoara (A.f.).

BOX: **Sala Casei de Cultură a sectorului 6** (calea Rahovei), de la ora 10: gală rezervată campionatului bucureștean de juniori.

FOTBAL: **Stadionul Metalul**, ora 10: partida feminină Venus — Unirea Tricolor, ora 11.30: Metalul București — Steagul roșu Brașov, meci în cadrul „Cupei României".

PATINAJ: **Patinoarul Floreasca**, de la ora 8: concurs de viteză pe pistă redusă pentru începători, copii și juniori.

POPICE: **Arena Constructorul**: Constructorul București — Metalul Plopeni; **arena Voința**: Voința București — Flacăra Cîmpina. Partide în campionatul masculin, divizia A. Reuniunile sînt programate de la ora 8.

RUGBY: **Teren Tineretului** (IV), ora 11: Lotul de juniori — Steaua; **teren Olimpia**, ora 10: Vulcan — Olimpia; **teren Gloria**, ora 11: Gloria — Rapid, partide în cadrul „Cupei de iarnă".

SCRIMĂ: **Sala Floreasca**, de la ora 8 și 16: Turneul internațional de spadă dotat cu trofeul „M. Savu" (echipe).

TENIS DE MASĂ: **Sala Progresul**, ora 9.30: Progresul — Voința Arad, întîlnire în cadrul campionatului republican pe echipe, masculin.

VOLEI: **Sala Giulești**, de la ora 9: Rapid — C.S.M. Sibiu (f.A); **sala Dinamo**, de la ora 8: A.S.E. — Univ. Iași (f.B), Dinamo — Univ. Timișoara (f.A), Medicina — Farul Constanța (f.A), I.E.F.S. — Ceahlăul P. Neamț (f.A); **sala Constructorul**, ora 10: Aurora — Farul Constanța (m. B).

## DE LA I.E.A.B.S.

**Biletele pentru întîlnirea de fotbal Steaua-Bayern München (R.F.G.), care se va disputa în ziua de 8 martie 1972 pe stadionul „23 August", se pun în vînzare începînd din ziua de 4 martie 1972, la următoarele case: stadion 23 August, stadion Republicii, stadion Dinamo, stadion Giulești, C.C.A., Loto-Pronosport din str. Halelor 5, C.N.E.F.S.**

Casele de bilete funcționează între orele 9—20.

## MÎINE, PE MICUL ECRAN

**Ora 14:** Campionatul mondial de ciclocros, proba pentru profesioniști (înregistrare de la Praga);

**Ora 14.30:** Hochei: România—Elveția (înregistrare de la patinoarul „23 August").

## PRONOSTICUL NOSTRU LA CONCURSUL PRONOSPORT DIN 5 MARTIE

| | | |
|---|---|---|
| I. | Cîm. Med.—C.F.R. Cluj | 2 |
| II. | F.C. Galați—Farul | 1, x |
| III. | C.F.R. Tim—S.C. Bacău | 1, x |
| IV. | Metalul Plopeni—Crișul | 1 |
| V. | Tractorul—Polit. Iași | x, 2 |
| VI. | Olimpia S.M.—„U" Cv. | x, 2 |
| VII. | Catania—Palermo | 1 |
| VIII. | Foggia—Ternana | 1 |
| IX. | Genoa—Reggiana | 1, x, 2 |
| X. | Modena—Como | 1 |
| XI. | Perugia—Brescia | 1 |
| XII. | Sorrento—Reggina | 1 |
| XIII. | Taranto—Novara | 1 |

## MAREA TRAGERE SPECIALĂ LOTO A MĂRȚIȘORULUI

După cum s-a mai anunțat, la 7 martie va avea loc o nouă tragere specială: marea tragere specială LOTO A MĂRȚIȘORULUI. Se vor atribui 25 de categorii de cîștiguri, între care bani, de valoare fixă și variabilă, autoturisme DACIA 1300, DACIA 1100 și SKODA S 100, precum și excursii, în cadrul cărora se va face „TURUL CAPITALELOR" cu avionul pe ruta: MOSCOVA — VARȘOVIA — BERLIN — PRAGA — BUDAPESTA — SOFIA și excursii în BULGARIA și GRECIA. Toate aceste cîștiguri se vor acorda în număr NELIMITAT.

Se poate participa cu bilete de 2 lei, 5 lei și 15 lei varianta, **biletele de 15 lei avînd dreptul de** participare la toate extragerile. În total se vor extrage 36 de numere.

● Astăzi este ULTIMA ZI în care vă mai puteți depune buletinele pentru concursul Pronosport de mîine duminică 5 martie 1972. Înainte de a vă completa buletinele, vă recomandăm să consultați „Programul Loto-Pronosport" din această săptămînă care conține amănunte asupra meciurilor incluse în programul de concurs.

● Tragerea specială LOTO a Mărțișorului va avea loc marți 7 martie 1972 la București, în sala de festivități a Clubului Dinamo din șos. Ștefan cel Mare la ora 16,30.

**NUMERELE EXTRASE LA TRAGEREA LOTO DIN 3 MARTIE 1972**

FOND GENERAL DE CIȘTIGURI: 1.369.526 lei din care 23.774 lei report

EXTRAGEREA I: 15, 60, 77, 8, 31, 88, 13, 54, 47.

Fond de cîștiguri: 674.481 lei din care 23.774 lei report cat. I.

EXTRAGEREA a II-a: 27, 82, 16, 42, 6, 29, 21.

Fond de cîștiguri: 695.045 lei.

Plata cîștigurilor la această tragere se va face astfel: în Capitală de la 11 martie pînă la 17 aprilie 1972 inclusiv; în țară de la 14 martie pînă la 17 aprilie 1972 inclusiv.

**Rubrică redactată de LOTO-PRONOSPORT**

## TURNEUL ECHIPEI CEHLĂUL P. NEAMȚ ÎN BULGARIA

Echipa Ceahlăul P. Neamț a efectuat în perioada 20 februarie — 2 martie un turneu în Bulgaria. În această perioadă, fotbaliștii de la Ceahlăul au susținut trei partide amicale și și-au continuat antrenamentele în vederea reluării sezonului competițional oficial. Iată rezultatele realizate: cu **Lokomotiv Ruse** 0—1 (0—1), cu **Minior Dimitrovgrad** 0—0 și cu **Kaneev Haskovo** 0—1 (0—0).

## F. C. ARGEȘ ÎN IRAN

Echipa piteșteană F. C. Argeș va **participa la Cupa Prieteniei**, care va fi organizată între 11 și 23 iulie a.c. în Iran.

## PROGRAMUL CUPEI BALCANICE PENTRU ECHIPELE DE TINERET ȘI CLUBURI

După cum am anunțat, miercuri a avut loc la Belgrad ședința comitetului director al Cupei Balcanice, la care federația noastră a fost reprezentată de tov. **I. Alexandrescu** și **M. Sămăreanu**. La această ședință au fost luate următoarele hotărîri:

**CUPA BALCANICĂ (tineret).** Se va desfășura la Izmir între 9 și 15 august a.c., pe două grupe de cîte trei echipe după următorul program: **9.VIII** Albania — Turcia (gr. A) și Grecia — Bulgaria (gr. B); **11.VIII** Albania — ROMÂNIA (A) și Bulgaria — Iugoslavia (B); **13.VIII** ROMÂNIA — Turcia (A) și Grecia — Iugoslavia (B). Finalele pentru locurile **1 și 3 la 15.VIII.**

**CUPA BALCANICĂ (intercluburi).** Vor participa echipele **Kavala** (Grecia), **Vardar Skoplje** (Iugoslavia) și **Skendia Tirana** (Albania), în grupa A; **Trakia Plovdiv** (Bulgaria), **St. roșu Brașov** și **Göztepe Izmir** (Turcia) în grupa B (F.R.F. a desemnat pe Steagul roșu pe considerentul că dă puține jucători loturilor reprezentative A, olimpic, tineret și universitar). Programul echipei Steagul roșu: cu **Trakia la 29.III** (Plovdiv) și **26.IV** (Brașov); cu **Göztepe la 14.VI** (Brașov) și **30.VIII** (Izmir). Finala la 20 și 27.IX. În regulamentul acestei competiții au intervenit cîteva modificări printre care aceea că în caz de egalitate în finală, după două jocuri nu se va mai disputa un al treilea, ci al doilea meci va fi prelungit, iar în caz de o nouă egalitate se vor executa serii de lovituri de la 11 m.

CUPA BALCANICĂ (echipe A). Deoarece sînt dificultăți în găsirea unei formule de disputare potrivite și a datelor pentru jocuri, a fost abandonată deocamdată ideea reluării acestei competiții anul acesta.

*Corespondenţă specială pentru SPORTUL*

# UN „MINI - CAMPIONAT MONDIAL“ DE HANDBAL FEMININ LA NEUBRANDENBURG

**● Interes major pentru meciul România — R. D. Germană**

Intre 6 şi 11 martie, se va desfăşura la Neubrandenburg (R.D. Germană) tradiţionalul turneu internaţional de handbal feminin, denumit şi „mini-campionatul mondial“, datorită prezenţei unor echipe deosebit de valoroase. Aşa sînt: *R.D. Germană* — campioană a lumii; *Ungaria* — clasată pe locul III la ultima ediţie a C.M.; *România* — locul IV la C.M.; *Danemarca* — locul VI la C.M.; *Cehoslovacia* şi *Polonia*, două echipe care în ultimul timp au manifestat o formă ascendentă pe plan internaţional. Aşadar, o participare selectă, cu cele mai bune jucătoare ale echipelor respective, în formaţiile de bază.

Pronosticurile oferă prima şansă reprezentativei ţării gazdă care va folosi şi de data aceasta, în meciurile din splendida sală din Neubrandenburg acelaşi lot ca şi la campionatul mondial din Olanda. Fireşte, meciul cu echipa României este aşteptat aici cu un legitim interes, cu atît mai mult cu cît ultima confruntare a celor două selecţionate — în cadrul C.M. — a oferit o dispută dîrză, echilibrată. La pauză scorul era egal (7—7) şi numai în final jucătoarele germane au înclinat balanţa în favoarea lor: 12—10. Se contează, desigur, şi pe un alt meci mare: Ungaria (echipa detronată de pe podiumul primului loc) cu R.D. Germană — actuala campioană a lumii.

Interesul pentru acest turneu este enorm. Toate biletele pentru ultimul joc al turneului, R.D. Germană — România, care poate fi decisiv, au şi fost vîndute!

**JORG LESSLING**
„Deutsches Sportecho“ — Berlin

**6 martie** (de la ora 20): Ungaria-Cehoslovacia; R.D. Germană — Polonia; DANEMARCA — ROMANIA.

**7 martie** (de la ora 18): Ungaria — Danemarca, ROMÂNIA — POLONIA, R.D. Germană — Cehoslovacia.

**8 martie** (de la ora 18): Cehoslovacia — Polonia, ROMÂNIA — UNGARIA, R.D. Germană — Danemarca.

**9 martie** — zi liberă.

**10 martie** (de la ora 20): CEHOSLOVACIA — ROMÂNIA, Polonia — Danemarca, R.D. Germană — Ungaria.

**11 martie** (de la ora 15.30): Danemarca — Cehoslovacia, Polonia — Ungaria, R.D. GERMANĂ — ROMÂNIA.

Pe marginea jocului Suedia — Iugoslavia din „Trofeul Carpaţi“

# EXPLICAŢIA UNEI SURPRIZE

**PLOIEŞTI, 3 (prin telex, de la trimisul nostru).** In timpul desfăşurării jocului Iugoslavia — Suedia am fost martorii unui moment tactic unic în istoria handbalului: fără nici un motiv presant (conducea lejer cu 7—3), selecţionata iugoslavă a aplicat în primele 15 minute ale reprizei secunde o apărare „om la om“ pe tot terenul! Consecinţa? De la scorul de 7—3 (min. 30) s-a ajuns rapid la 8—10 (min. 45).

Fireşte că imediat după meci am dorit să aflăm amănunte în legătură cu acest fapt nemaiîntîlnit în jocurile de handbal. La întrebările noastre a răspuns antrenorul **Vlado Stentzel**, care, împreună cu **Ivan Snoj**, se ocupă de pregătirea selecţionatei iugoslave.

**— De ce aţi procedat în acest fel neobişnuit?**

— Pentru noi „Trofeul Carpaţi“, una dintre cele mai valoroase competiţii ale anului, reprezintă cel mai bun mijloc de verificare a potenţialului selecţionatei noastre. In acest scop ne-am făcut un plan precis şi am stabilit ca în fiecare partidă să experimentăm un sistem tactic de apărare sau de atac. De pildă, ştiind că handbaliştii suedezi sînt renumiţi prin tehnica lor individuală, ne-am propus ca în întîlnirea cu ei să vedem cum se comportă componenţii lotului iugoslav atunci cînd sînt obligaţi să joace „om la om“.

**— Totuşi experimentul v-a costat cam mult...**

— Nu toate experienţele pot fi reuşite. Şi, în afară de aceasta, nu am venit la Ploieşti avînd ca principal obiectiv victoria. Odată cu participarea la acest turneu, noi ne-am început pregătirile pentru J.O. şi înainte de a trece la antrenamentele propriu-zise am dorit să cunoaştem cît mai bine capacitatea jucătorilor selecţionaţi.

**— Trebuie să înţelegem că dacă, la pauză, scorul era de 7—7, să zicem, atunci aţi fi procedat la fel?**

— Cînd am afirmat că nu ne interesează rezultatele, m-am referit, în primul rînd, la proporţiile lor. In repriza secundă este adevărat că am primit 7 goluri în 15 minute din cauza apărării „om la om“, dar nu uitaţi că în acest interval de timp echipa noastră n-a înscris nici un gol. Şi asta nu din cauza sistemului propriu de apărare...

**— De ce aţi renunţat atunci, după 15 minute, la apărarea „om la om“?**

— Pentru că întregul mecanism al formaţiei se dereglase, poate ar fi trebuit să renunţăm mai repede la acest sistem de apărare. Atunci, cred, şi rezultatul ar fi fost altul. In orice caz, însă, cu acest prilej am constatat unele lucruri extrem de interesante în ceea ce priveşte capacitatea jucătorilor noştri de a se descurca într-un sistem de apărare ceva mai strîns, care implică eforturi fizice deosebite.

**C. A.**

**sportul în lume**

*Astăzi, în munţii Rodope (Bulgaria)*

# SE DĂ STARTUL ÎN BALCANIADA DE SCHI

**PAMPOROVO, 3 (prin telefon, de la trimisul nostru special).** — Mîine (n.r. astăzi) începe în localitate cea de a V-a ediţie a Balcaniadei de schi. Staţiunea, situată în munţii Rodope, la 1 300 m altitudine, oferă condiţii excelente de concurs. In plus, vremea este foarte bună, zăpada a căzut în ultimele zile din abundenţă şi chiar la această oră ninge continuu. Schiorii alpini şi fondişti din România, Bulgaria, Iugoslavia şi Grecia îşi vor disputa titlurile de campioni balcanici la individual şi pe echipe şi, fără a fi luate în consideraţie în alcătuirea clasamentelor finale, săriturile de la trambulină, întrucît proba aceasta se va desfăşura în afară de concurs (în localitatea Borovet de lîngă Sofia). Este o întrecere experimentală, la care sînt invitaţi numai concurenţii juniori ai celor patru ţări.

In ceea ce priveşte pe schiorii noştri alpini, — Cristea şi Brenci la care s-au adăugat Vulpe şi Văideanu — ei sînt consideraţi favoriţi ai întrecerilor şi ca atare delegaţia noastră se bucură de foarte multă atenţie atît din partea gazdelor, cît şi a viitorilor adversari. Se aşteaptă şi replica deosebit de puternică a schiorilor iugoslavi şi a celor bulgari, ultimii redutabili şi prin faptul că evoluează acasă. Aşa că întrecerile vor fi deosebit de disputate, iar pregătirile pe măsura aşteptărilor. Iată, de altfel, programul zilei de sîmbătă: la ora 11 se va desfăşura, în cadrul unei singure manşe, proba de slalom uriaş, junioare, iar la orele 11,30 şi 15,30 cele două manşe ale băieţilor, deschise atît seniorilor cît şi juniorilor. Schiorii fondişti se vor întrece în cadrul probelor de 15 km (seniori), 10 km (juniori) şi 5 km (junioare).

**Paul IOVAN**

*In drum spre patinoar: antrenorul danez Bent Nielsen, arbitrul Kai Ellay şi excelentul portar Bent Hansen.* Foto: Dragoş NEAGU

# C.M. DE HOCHEI (grupa C)

*(Urmare din pag. 1)*

yne şi Tony Callam (ultimul conduce, acasă, formaţia lideră a campionatului olandez, Tylburg).

Trecerea în revistă a şanselor este la ordinea zilei şi ea nu ne găseşte cu totul indiferenţi nici pe noi, întrucît două dintre echipele de aici ar putea deveni, la anul, partenere de „B“ pentru formaţia României (ca să nu mai pomenim de neplăcuta ipoteză că cinci dintre ele i-ar putea deveni... colege de suferinţă în „C“.

Dl. Walter Wasservogel, preşedintele directoratului (un vechi vizitator al României, căci a condus cu mulţi ani în urmă, la Bucureşti, echipa de Cupa Davis a Austriei, din care făcea parte extravagantul jucător Huber, el însuşi hocheist, ca şi Ţiriac pe atunci) are dreptate considerînd echilibrată balanţa şanselor la Miercurea Ciuc, o competiţie fără favoriţi certi. Antrenorul maghiar Jakabhazi Laszlo (care conduce, la Budapesta, echipa campioană, Ferencvaros) exprimă teamă faţă de formaţiile Austriei şi Bulgariei. Mai prudent, conducătorul azzurrilor, Ernesto Crotti, spune (folosind probabil un proverb din Alto Adige): **„Noi nu ne uitam în casa altora înainte de a avea noi înşine acoperiş...“.** Echipa Italiei este, cu toate acestea, luată în considerare printre candidatele la locuri fruntaşe. Pentru preşedintele federaţiei olandeze, dl. Frederik Hendrik Schweers, există o singură grijă: **„evitarea ultimului loc“.**

Singurul lot care nu face caz de pretenţiile sale este cel chinez. Cu multă răbdare şi atenţie, cu o cuminţenie pe care ar putea-o invidia mulţi antrenori care-şi văd elevii mai curînd pe la tejgheaua barului, jucătorii chinezi stau ore întregi în tribună, urmărind antrenamentele tuturor echipelor, cu dorinţa evidentă de a învăţa permanent.

Acum, cînd jocurile au început, cuvîntul îl au doar clasamentele.

# PRIMELE MECIURI

**UNGARIA—DANEMARCA**

**11—4 (1—1, 4—0, 6—3)**

Deşi învinşi, şi încă la scor, jucătorii danezi au singura satisfacţie de a fi marcat primul gol al campionatului, după numai 37 de secunde de la începerea meciului lor cu echipa Ungariei. Cei aproximativ 4000 de spectatori au asistat la o partidă cursivă, cu extrem de puţine întreruperi, în care formaţia maghiară, evident mai experimentată, şi-a valorificat pe deplin buna pregătire fizică, puterea de luptă, forţa de şut şi capacitatea tehnico-tactică.

Foarte tinerii hocheişti danezi nu au putut opune decît ambiţie în apărare şi rare sclipiri în contraatac, acestea din urmă, rezolvate însă cu aplomb de excelentul veteran al portarilor maghiari Vedres Matyas.

Dacă a existat însă un erou al meciului, acela a fost portarul de cealaltă parte a terenului, uimitorul Bent Hansen, ale cărui reflexe au stîrnit nu numai ciuda, ci şi admiraţia adversarilor, ca să nu mai vorbim de ropotele de aplauze pe care le-a cules din partea spectatorilor.

Au arbitrat bine: *Sergio Berloffa* (Italia) şi *Ernie Zaalberg van Zelst* (Olanda).

Punctele au fost înscrise de: *Havran (3), Meszoly (2), Galambos, Keresztby, Balint, Bikar, Deak, Menyhart* pentru Ungaria, *Hviid, Hansen, Skov, Sondergard* pentru Danemarca.

**R. P. CHINEZĂ — BULGARIA**

**4—3 (2—2, 0—0, 2—1)**

După un joc extrem de pasionant, reprezentativa R.P. Chineze a reuşit o surprinzătoare victorie, la prima sa participare în campionatul mondial. Cu toate că din punct de vedere al gabaritului şi deci şi al forţei hocheiştii chinezi sînt în dificultate în faţa asalturilor adversarilor, ei au izbutit să înlăture această slăbiciune, aruncînd în focul luptei sportive o iuţeală deosebită şi o remarcabilă îndemînare în mînuirea crosei şi conducerea pucului.

Formaţia chineză candidează, de pe acum, la trofeul fair-play, prin jocul de o corectitudine exemplară pe care-l practică şi pentru care a primit, de multe ori, aplauze la scenă deschisă.

Au marcat: **Cen Ke, Sen Ke-tien, Li Ci-hsien şi Cin Henci** pentru R. P. Chineză respectiv, **Kalev, E. Mihailov şi Atanasov.**

Au condus **Kaj Ellay** (Danemarca) şi **Karl Heidinger** (Austria).

# SIMION CUŢOV A DEBUTAT CU SUCCES LA SOFIA

**SOFIA, 3 (de la corespondentul nostru).** La Sofia a început, joi seara, turneul internaţional de box „Ring-Sofia 72“, la care participă 56 de sportivi din **România, Iugoslavia, Polonia, Ungaria şi Bulgaria.** La prima sa ediţie, turneul se bucură de mare succes la public, sala Universiada cunoscînd o afluenţă deosebită. **Pe ring sînt prezenţi mai cu seamă pugilişti tineri.** Din România participă boxerii Dinu Condurat (cat. muscă) şi Simion Cuţov (pană), însoţiţi de antrenorul emerit Ion Popa.

Dintre sportivii care au evoluat în prima seară, românul Simion Cuţov a lăsat o foarte bună impresie. El l-a întîlnit pe rutinatul boxer bulgar D. Rujinov, campion pe anul 1970 şi vicecampion în 1971. Cuţov a abordat partida cu mult curaj încă de la primul sunet de gong. Impunînd un ritm sufocant, caracteristic stilului său, românul a deţinut tot timpul iniţiativa, plasînd numeroase lovituri precise la corp şi la figură. El a obţinut decizia de învingător la puncte, în unanimitate. Alte rezultate: Andrekowski (Bulgaria) b.ab. 1 Zawodski (Polonia), Stoianov (Bulgaria) b.p. Olah (Ungaria), Guncev (Bulgaria) b.p. Kriscak (Polonia), Avramov (Bulgaria) b.p. Iovanovici (Iugoslavia), Kolev (Bulgaria) b.ab. 2 Rodakov (Iugoslavia).

**TOMA HRISTOV**

# „UNIVERSIADA ALBĂ“ SCHIORII SOVIETICI VICTORIOŞI ÎN CURSELE DE ŞTAFETĂ

**LAKE PLACID, (3 (Agerpres).** — Jocurile mondiale universitare de iarnă se apropie de sfîrşit. Ultimele probe de fond — cele două ştafete — au fost cîştigate, aşa cum era de aşteptat, de reprezentanţii U.R.S.S. La masculin, în ştafeta 4x10 km, formaţia U.R.S.S. **(Emelin, Saveliev, Pronin, Simaşev)** a realizat timpul de 2h 23:54,95. Japonia a ocupat locul doi — 2h 39:15,19, iar echipa S.U.A. locul trei — 2h 39:30,70.

In ştafeta feminină 3x5 km, selecţionata sovietică, alcătuită din **Seliunina, Rokko şi Muhaceva,** a înregistrat timpul de 1h 01:20,40. Pe locurile următoare s-au clasat Polonia — 1h 01:49,19 şi S.U.A. — 1h 04:27,89.

Din cauza creşterii bruşte a temperaturii, cele patru probe de patinaj viteză incluse în program au fost amînate. Nu s-au putut efectua nici antrenamentele la trambulina de 70 m. Meteorologii prevăd totuşi un val de frig, aşteptat de altfel cu nerăbdare nu numai de patinatori şi săritori, ci şi de schiorii alpini care trebuie să dispute probele de slalom uriaş. Pîrtia de pe muntele White a fost afectată serios de timpul călduros, în unele porţiuni zăpada fiind complet topită.

*Schioare sovietice şi americane, participante la cursa feminină de ştafetă 3x5 km: se fotografiază împreună, după întrecere. Fotoreporter este americanca Barbara Britch.* Telefoto: A. P.-Agerpres

# G. THOENI A CÎŞTIGAT „URIAŞUL“ DE LA HEAVENLY VALLEY

**NEW YORK 3 (Agerpres).** — Concursul internaţional de schi de la Heavenly Valley a continuat cu desfăşurarea probei masculine de slalom uriaş. Victoria a revenit campionului olimpic de la Sapporo, italianul Gustavo Thoeni, cronometrat în cele două manşe cu timpul de 161,30 (80,77 plus 80,53). Pe locul doi s-a clasat francezul Henri Duvillard — 161,94, urmat de austriacul David Zwilling — 162,10, elveţianul Edmund Bruggmann — 162,42 şi vest-germanul Sepp Heckelmiller — 162,73.

Clasat pe locul secund în această cursă, francezul Henri Duvillard a trecut în fruntea clasamentului „Cupei Mondiale“ cu 117 p, fiind urmat de compatriotul său Jean Noel Augert — 114 p, italianul Gustavo Thoeni — 107 p, elveţianul Bernhard Russi — 100 p etc.

# DIN PRESA STRĂINĂ

**Československý Sport**

## ILUZIA MILIARDELOR

**Situaţia financiară — deloc trandafirie — a cluburilor italiene de fotbal a inspirat următorul comentariu apărut în ziarul „CESKOSLOVENSKY SPORT“ din Praga:**

„Există o mulţime de sisteme prin care un club profesionist poate fi readus pe linia de plutire. De pildă, poţi să-i pui pe jucători să se scalde în ciocolată sau să înfulece torturi uriaşe. Cam asta fac regii fabricilor de dulciuri din Torino cu stelele fotbalului local, utilizate în scop de reclamă. Mai poate fi folosită reclama nu numai în domeniul fotbalului profesionist, dar şi în baschetul „amator“. Marele „boss“ al conservelor din oraşul Monza, aflat tot în nordul Italiei, sfătuieşte zilnic prin presă pe oamenii mici de statură să consume cît mai multe conserve din fabricile sale, asigurîndu-i că vor dobîndi, curînd, o talie de baschetbalişti. Se pare că, mulţumită conservelor, treburile federaţiei italiene de baschet s-au îmbunătăţit simţitor.

**«Dacă aşa se prezintă situaţia, mai bine să spunem lucrurilor pe nume»,** şi-a zis signor **Senezinni,** preşedintele clubului Mantova, care a convocat la o şedinţă specială, pe toţi colegii lui de la celelalte mari cluburi profesioniste din peninsulă". **Să punem echipele sub patronajul marilor trusturi industriale. Nu vom mai avea nici o grijă din momentul în care vom fi incadraţi în bugetele de reclamă ale acestora».** Şi cu creionul în mînă, numitul signor a lămurit asistenţa că anual diferitele firme cheltuiesc sute de miliarde de lire italiene pentru reclamă. Pentru ca fotbalul să-şi ia partea leului din aceste sume e suficient să se schimbe numele echipelor. Astfel A. S. Roma ar urma să se numească „Alitalia“, iar marele Juventus ar deveni pur şi simplu „F. C. Fiat“.

Propunerea a fost — însă — respinsă cu o zdrobitoare majoritate de voturi. Din cei 36 de preşedinţi prezenţi, numai cel al echipei Varese — codaşa clasamentului — s-a alăturat proiectelor financiare ale d-lui Senezinni. Asta nu înseamnă însă că totul s-a sfîrşit. Dacă ne gîndim că marile cluburi italiene au datorii de 25 miliarde de lire şi că evită falimentul numai prin măsuri de temporizare, nu e deloc exclus ca propunerea preşedintelui mantovan să apară, curînd, ca unicul colac de salvare, iar revolta de azi să se transforme în resemnată acceptare. Şi astfel, vom vedea fotbalul italian servind doar ca reclamă diferitelor produse comerciale, fiindcă banii sînt bani şi datoriile trebuie, oricum, plătite.

## DOMINAŢIA ATLEŢILOR AMERICANI S-A TERMINAT...

**as**
diario grafico deportivo

*Bud Winter,* fost antrenor al loturilor de atletism ale S.U.A. la mai multe Olimpiade, a acordat — recent — un interviu cotidianului sportiv „AS“ din Madrid. Faimosul „fabricant de recordmeni mondiali şi campioni olimpici“ exprimă, cu acest prilej, o serie de opinii interesante. Iată cîteva din ele: *„Supremaţia Statelor Unite în atletism a luat sfîrşit la Ciudad de Mexico. Marile figuri ale atletismului american nu mai sînt în formă şi nici atît de tinere, iar noua generaţie nu se arată prea interesată de viitoarele Jocuri Olimpice. Este greu de presupus în ce probe se vor înregistra noi recorduri mondiale la München. Inclin să cred că Rod Milburn ar putea realiza o mare performanţă la 110 m garduri. De asemenea, dacă Pat Matzdorf va fi în formă, va putea să amelioreze propriul său record mondial. S-ar putea să mai asistăm la noi recorduri în probele de fond — 5 000 şi 10 000 metri —, ca şi la 3 000 m obstacole.*

In cei 30 de ani de activitate în slujba atletismului, Bud Winter s-a ocupat în special de sprinteri. Rugat să spună care ar fi calităţile fundamentale ale unui alergător de viteză, antrenorul american a răspuns:

*„E greu de explicat cine este sau poate fi un bun sprinter. Depinde foarte mult şi de specialistul care îl formează. Totuşi, pot spune că un sprinter trebuie să aibă mişcări rapide, un fuleu lung şi să se relaxeze cu uşurinţă. Statura joacă, de asemenea, un rol destul de important. Un bun sprinter fără picioare lungi mi se pare greu de conceput.*

*Cine a fost sprinterul nr. 1 al tuturor timpurilor? S-au produs atîtea schimbări în tehnica alergării şi în compoziţia pistei încît nu se poate face o comparaţie între viteziştii diferitelor epoci. Pot spune doar că ultimii doi campioni olimpici, de exemplu,* Hayes şi Hines *nu mi-au plăcut. Primul alerga foarte prost, iar al doilea nu ştia să înceapă o cursă.*

*Sprintul este una din probele în care dominaţia atleţilor americani s-a cam terminat de acum patru ani. La München, cred că victoria va fi obţinută de atletul sovietic Valeri Borzov."*

# PUCURI

● Tradiţia va fi respectată, şi la actuala ediţie a turneului grupei C: pucul care va sări peste mantinelă va rămîne la spectatorul care l-a prins. Organizatorii s-au îngrijit ca o găleată de pucuri să stea în permanenţă la răcoare, avînd ca rezervă încă o sută de bucăţi. Pucurile se ţin la răcitor pentru ca atunci cînd se schimbă să aibă temperatura necesară, deoarece altfel nu alunecă pe gheaţă.

● La ultimul antrenament, de joi seara, Romeo Tigliani, portarul echipei Italiei, s-a accidentat, fracturîndu-şi mîna. In această situaţie, conducătorul tehnic, Ernesto Crotti a telefonat imediat la Milano, de unde urmează să sosească, cu avionul, un nou portar. Acesta nu va fi altul decît fratele lui Romeo: Giorgio Tigliani.

● Două aniversări în reprezentativa Ungariei: Arpad Bankuti şi Matyas Vedres sărbătoresc a 90-a şi, respectiv, a 70-a selecţionare în echipa maghiară. Primul conduce linia I de atac, iar celălalt este... îngerul păzitor al porţii formaţiei ungare.

● Fosta multiplă campioană naţională de patinaj viteză, Eva Farkas, a lucrat zile întregi, alături de directorul muzeului sportiv din Bucureşti, Nicolae Postolache, la amenajarea expoziţiei cu tema: Istoricul sporturilor de iarnă din judeţul Harghita, gîndindu-se la pista de lîngă „Palatul de gheaţă“, care aşteaptă de ani de zile să fie pusă în funcţiune.

● Lotul Danemarcei este alcătuit numai din elevi şi studenţi din Copenhaga şi Iutlanda, 11 dintre ei fiind debutanţi în echipa reprezentativă.

● Oficiul poştal din localitate a deschis o expoziţie cu vînzare de timbre filatelice cu subiect sportiv şi turistic.

● Infuzie de tineret în selecţionata Bulgariei. Antrenorul Pantelei Panteev ne-a spus, printre altele, ca la Miercurea Ciuc va trimite pe gheaţă nu mai puţin de 10 juniori, sperînd ca aceştia să ducă formaţia bulgară în plutonul fruntaş al clasamentului final.

**Traian IOANIŢESCU**

# FOTBAL MERIDIANE

## FINALA CONGO — MALI, LA YAOUNDE

Finala campionatului Africii se va desfăşura la 5 martie între selecţionatele Republicii Populare Congo şi Mali. In prima semifinală, desfăşurată la Yaounde, în prezenţa a peste 25 000 de spectatori, fotbaliştii congolezi au obţinut o surprinzătoare victorie cu 1—0 (1—0) în faţa formaţiei Camerunului. Golul victoriei a fost înscris în min. 31 de Minga. In cealaltă semifinală, disputată la Douala, reprezentativa Mali a învins cu 4—3 (după prelungiri) echipa Republicii Zair.

## ALGERIENII VICTORIOŞI LA LIMITĂ

Peste 25 000 de spectatori au urmărit la Alger primul meci dintre selecţionatele Algeriei şi Guineei, contînd pentru preliminariile C.M. de fotbal. Algerienii au obţinut victoria cu scorul de 1—0 (0—0) prin golul înscris de Khalem în min. 62. Partida retur se va disputa la Conakry.

## TINERII FOTBALIŞTI IUGOSLAVI SE AFIRMĂ

Turneul internaţional de fotbal pentru juniori de la Aşhabad s-a încheiat cu victoria echipei Iugoslaviei, care, în finală, a învins cu scorul de 1—0 (1—0) selecţionata secundă a URSS. Pe locul trei s-a clasat formaţia R.F. a Germaniei, învingătoare cu 3—2 (după executarea loviturilor de la 11 m) în faţa echipei R.D. Germane. In partida pentru locurile 5—6, prima reprezentativă a URSS a dispus cu scorul de 4—1 de formaţia Ungariei.

## 24 DE ECHIPE IN TURNEUL FINAL AL C.M.?

Federaţia de fotbal din Argentina a propus ca pentru ediţia 1978 a campionatului mondial, numărul echipelor finaliste să fie mărit de la 16 la 24. Intrecerile vor avea loc, după cum se ştie, în Argentina. In 1982 „Cupa Mondială“ va fi organizată de Spania, iar în 1986, probabil de Columbia. Pe lista ţărilor ce se oferă să găzduiască ediţiile viitoare figurează, de asemenea, Japonia, Peru şi Iugoslavia.

## VALCAREGGI ŞI-A FORMAT 11-LE

Directorul tehnic al echipei Italiei, Feruccio Valcareggi, a comunicat formaţia cu care va începe meciul amical pe care „azzurri“ îl vor susţine astăzi la Atena în compania selecţionatei Greciei. Iată componenţa „11“-ului italian: Zoff — Burgnich, Facchetti, De Sisti, Rosato, Cera, Mazzola, Benetti, Boninsegna, Rivera şi Riva.

# A FOST ALCĂTUIT LOTUL ATLEŢILOR SOVIETICI PENTRU C.E. DE ATLETISM

**MOSCOVA 3 (Agerpres).** — Federaţia unională de atletism a definitivat lotul care va participa la campionatele europene pe teren acoperit programate în zilele de 11 şi 12 martie la Grenoble. Din lotul U.R.S.S., care cuprinde 34 de sportivi, fac parte, printre alţii, Kestutis Şapka, Iuri Tarmak (înălţime), Viktor Saneev, Ghenadi Besonov (triplusalt), Iuri Isakov (prăjină), Valeri Voikin (greutate), Valeri Borzov, Aleksandr Korneliuk (50 m plat), Anatoli Moşeaşvili (50 m garduri) — la masculin, şi Nadejda Cijova, Atonina Ivanova (greutate), Tamara Panghelova (1 500 m), Nadejda Besfamilnaia, Galina Mitrohina (50 m plat) şi Vera Anisimova (50 m garduri) — la feminin.

# CEHOSLOVACIA (fete) ŞI SUEDIA (băieţi) — ÎNVINGĂTOARE LA „INTERNAŢIONALELE“ DE TENIS DE MASĂ ALE ANGLIEI

**BRIGHTON, 3 (prin telefon).** Probele pe echipe din cadrul campionatelor internaţionale de tenis de masă ale Angliei s-au încheiat cu succesul reprezentativelor Cehoslovaciei (fete) şi Suediei (băieţi). **Rezultatele finalelor, echipe femei:** Cehoslovacia — Suedia 3—2; Grofova — Radberg 2—1, Vostova — Andersson 0—2, Vostova, Grofova — Radberg, Andersson 2—0, Vostova — Radberg 0—2, Grofova — Andersson 2—1; **echipe bărbaţi:** Suedia — Iugoslavia 3—2; Johansson — Stipancici 0—2, Bengtsson — Şurbek 2—1, Johansson, Bengtsson — Stipancici, Şurbek 2—0, Bengtsson — Stipancici 1—2, Johansson — Şurbek 2—0.

Vineri au început primele meciuri ale probelor individuale. **Rezultate, dublu femei, turul II: Alexandru, Vlaicov** — Bergeret, Phiriet 3—0. In semifinale, sportivele noastre vor primi replica perechii engleze Mathews, Howard, iar cuplul suedez Radberg, Andersson se va întîlni cu Vostova şi Grofova.

**Simplu bărbaţi, optimi:** Johansson — Beleznai 3—0, Kolarovicz — Karakaşevici 3—2, Stipancici — Barnes 3—2, Roszas — Kunz 3—1, Taylor — Korpa 3—1, Bengtsson — Sugdem 3—0. In sferturi de finală sînt programate următoarele meciuri: Bengtsson — Taylor, Roszas — Stipancici, Johansson — Kolarovicz, Orlowski — Şurbek.

Competiţia se termină sîmbătă noaptea.

# TELEX

**Cu prilejul tradiţionalei competiţii de patinaj viteză „Patina de aur“** (întrecerile se desfăşoară pe pista de la Inzell), triplul campion olimpic olandezul Ard Schenk a stabilit un nou record mondial în proba de 3 000 m cu timpul de 4:08,3 (v.r. 4:12,6). Suedezul Hasse Borjes, a fost cronometrat pe 500 m cu timpul de 38,4. L-au urmat vest germanul Erhard Keller — 38,5 şi finlandezul Leo Linkovesi — 38,6. Proba de 1 000 m a fost cîştigată de Gerhard Zimmermann (R.F. a Germaniei) cu 1:20,5.

■

**Academia franceză de sport a acordat** titlul de cel mai bun sportiv al lunii februarie patinatorului olandez Ard Schenk, cîştigător a trei medalii de aur la Jocurile Olimpice de iarnă de la Sapporo.

■

**La Sofia s-a desfăşurat un concurs atletic de sală la startul căruia au fost prezenţi** sportivi şi sportive din Cehoslovacia, Polonia, şi Bulgaria. Proba masculină de aruncarea greutăţii a fost cîştigată de atletul cehoslovac Iaroslav Bravec, cu 19,48 m, iar cea feminină a revenit sportivei bulgare I. Hristova, cu rezultatul de 17,97 m. In proba de săritură în înălţime, P. Bogdanov a stabilit un nou record al Bulgariei, cu 2,12 m. Sprintera poloneză Angela Szubert şi-a adjudecat victoria în cursa de 400 m, în care a fost cronometrată cu timpul de 56,4.

■

**Fostul campion european de box la categoria mijlocie,** danezul Tom Bogs, l-a învins la puncte în zece reprize pe americanul Roy Dale, în cadrul unei gale desfăşurate la Copenhaga.

■

**Turul ciclist al Sardiniei** s-a încheiat la Santa Teresa di Gallura cu victoria rutierului italian Marino Basso. L-au urmat în clasament Tony Houbrechts (Belgia) — la 38 sec., Patrick Sercu (Belgia) — la 46 sec. Doi dintre marii favoriţi ai cursei, belgienii Roger de Vlaeminck şi Eddy Merckx, au ocupat locurile 27 — la 5:54, şi respectiv 33 — la 7:26!

■

**Cel de-al 29-lea campionat masculin de şah al Poloniei** a luat sfîrşit la Wroclaw cu victoria maestrului K. Pytel de la clubul Start Liublin. Pytel a totalizat 11,5 puncte din 15 posibile, fiind secundat de A. Sznapik (în vîrstă de 20 de ani) cu 11 puncte.

■

**Principalii favoriţi ai turneului internaţional de tenis** (rezervat jucătorilor profesionişti din grupul W.C.T.) de la Holywood au fost eliminaţi în turul doi. Campionul australian Rod Laver a pierdut cu 3—6, 6—3, 6—7 în faţa portoricanului Charles Pasarell, iar nu mai puţin cunoscutul său compatriot John Newcombe a fost învins cu 6—4, 6—0 de egipteanul Ismail el Shafei. In celelalte trei partide disputate s-au înregistrat următoarele rezultate: Ken Rosewall — Frank Froehling 6—1, 6—2; Roger Taylor — Bob Lutz 6—3, 6—2; Mark Cox — Marty Riessen 6—3, 3—6, 6—2.

**○ ultimele ştiri ○ ultimele rezultate ○ ultimele ştiri ○ ultimele rezultate ○**

## NĂSTASE IN DOUĂ SEMIFINALE, LA HAMPTON

Semifinalele turneului internaţional de tenis de la Hampton (S.U.A.) programează următoarele întîlniri: Năstase — Richey şi Smith — Gimeno. In „sferturi“, Ilie Năstase l-a învins pe neozeelandezul Jan Crockenden cu 6—1, 6—3, într-o partidă care a durat numai 34 minute. Alte rezultate: Smith — Gisbert 4—6, 6—2, 6—1; Gimeno — Connors 6—3, 7—6; Richey — Gorman 7—5, 6—3. Jucătorii români Ilie Năstase şi Ion Ţiriac sînt incluşi şi în semifinalele probei de dublu, în care întîlnesc cuplul american Richey — Edlefsen. Cealaltă semifinală opune pe spaniolii Gimeno — Orantes americanilor Gorman — Connors.

## TENISMENI ROMÂNI LA SOFIA

In sferturile de finală ale probei de simplu bărbaţi din cadrul turneului internaţional de tenis de la Sofia, Gheorghe Boaghe (România) a pierdut cu 3—6, 4—6 în faţa lui Erich (R.D. Germană). Jucătorul bulgar I. Ganev l-a învins cu 3—6, 6—4, 6—4 pe compatriotul său Ghenov, iar M. Pampulov (Bulgaria) a dispus cu 7—6, 7—5 de Sevcik (Cehoslovacia). La dublu bărbaţi, cuplul bulgar Iliev — M. Pampulov a întrecut cu 6—4, 7—6 perechea română Boaghe — Kereş.

## SCHIMBĂRI ORGANIZATORICE LA DENVER '76

Karl N. Detemple a fost ales preşedinte al Comitetului de organizare a Jocurilor Olimpice de iarnă de la Denver (1976), în locul lui Robert Pringle, demisionat. Noul preşedinte al DOC (Denver organizing committee) deţinea anterior funcţia de secretar general al acestui comitet.

## CLAY VA FI ARESTAT?

Impotriva fostului campion mondial la categoria grea, Cassius Clay, a fost lansat un mandat de arestare. Mohammed Ali, cum mai este cunoscut el în lumea boxului, s-ar fi făcut vinovat de neplata pensiei alimentare datorate primei sale soţii.

Redacţia şi administraţia: Bucureşti, str. Vasile Conta nr. 16; telefoane: centrala 11.10.05, secţia corespondenţi 11.51.09, interurban 72 şi 286; telex: sportrom buc. 180, Tiparul „I. P. „Informaţia“, Bucureşti 40.368

PROLETARI DIN TOATE ȚĂRILE, UNIȚI-VĂ!

# Sportul

ZIAR AL CONSILIULUI NAȚIONAL PENTRU EDUCAȚIE FIZICĂ ȘI SPORT

ANUL XXVIII — Nr. 6986 | 4 PAGINI 30 BANI | Duminică 5 martie 1972

## CAMPIONATELE UNIVERSITARE DE SCHI

**POIANA BRAȘOV, 4 (prin telefon).** De vineri, în Poiana Brașov pe pîrtia Kantzel se desfășoară campionatele universitare de schi pe anul 1972. La aceste întreceri participă primii trei clasați la cupele U.A.S.R. disputate în toată țara. Vineri, din cauza lipsei de zăpadă, în locul probei de coborîre a avut loc o cursă de slalom uriaș, probă care avea să se repete și a doua zi. Rezultatele lor vor contribui, alături de cele ale slalomului special, la alcătuirea clasamentului final. Traseele foarte dure și zăpada înghețată i-au solicitat din plin pe schiorii pretendenți la titlurile de campioni universitari. Organizatorii au considerat drept binevenite modificările celor două trasee, atît prin lungirea lor considerabilă (cu 200 m), cît și prin mărirea diferenței de nivel (cu 150 m). Astfel că, numai cei care s-au dovedit foarte bine pregătiți și au atacat cu curaj porțile, au obținut rezultate bune. Sîmbătă, pe traseele amenajate în Poiana Ruia s-au desfășurat și probele de schi fond, atît la băieți (15 km) cît și la fete (5 km). În proba fetelor s-au impus reprezentantele Centrului universitar Oradea, iar în cea a băieților cei ai C.U. București.

REZULTATE TEHNICE: **slalom uriaș**, vineri, **fete:** 1. Georgeta Băncilă (C.U. Cluj) 45,7, 2. Doina Lascu (C.U. București) 49,8, 3. Edda Streifdert (C.U. București) 59,4; **băieți:** 1. Ion Bogdan (C.U. Buc.) 56,2, 2. Nicu Andreescu (C.S.U. Brașov) 56,9, 3. Dan Rîmbețiu (C.S.U. Brașov) 57,1; **simbătă: fete** — 1. G. Băncilă 47,3, 2. Mariana Trestian (C.U. București) 49,5, 3. Doina Lascu 52,9; **băieți:** 1. Ion Bogdan 53,8, 2. Ștefan Cojocaru (C.U. București) 54,0, 3. N. Andreescu 55,2. **Schi fond: fete:** 1. Georgeta Bărăscu (C.U. Oradea) 16:08, 2. Eva Marcoș (C.U. București) 18:02, 3. Rodica Nilă (C.U. Oradea) 19:31; **băieți** 1. Pavel Chirtluș (C. U. București) 50:47, 2. Nicolae Dudu (C.U. București) 50,53, 3. Iulian Pața (C.U. București) 54,04.

Mîine se va desfășura, în două manșe, slalomul special.

## „TROFEUL MIHAIL SAVU" LA SPADĂ A REVENIT LUI VITEBSKI (U.R.S.S.)

Opțiunea federațiilor maghiară și poloneză pentru garnituri formate din trăgători tineri ca și masiva participare a „noului val" din scrima noastră au determinat trăsătura fundamentală a actualei ediții a turneului internațional de spadă pentru „Trofeul Mihail Savu". Dar nu a fost numai atît. Trăgătorii tineri au luptat, în multe cazuri, cu o remarcabilă maturitate și au reușit să se infiltreze pînă în fazele superioare ale întrecerii individuale desfășurate în cursul zilei de ieri în sălile Floreasca.

Este, apoi, de subliniat faptul că Grigori Kriss, campionul mondial al spadasinilor, acuzînd dureri în umăr, nu a mai participat la turneul individual, manifestîndu-și, totuși, speranța să poată lua parte la turneul pe echipe care se desfășoară azi (începînd de la ora 8). În această situație, compatriotul său mai tînăr, Serghei Paramonov — vicecampion mondial în 1970 și cîștigătorul probei în Turneul țărilor socialiste de anul trecut — a devenit capul de afiș al întrecerii. El a lăsat, însă, impresia în primele tururi că nu forțează, ajungînd cu oarecari dificultăți în turul III unde trăgînd în aceeași serie cu spadasinii noștri Pongrați și Zidaru, precum și cu Fiedler (R. D. Germană) a fost scos din cursă pierzînd la ambii trăgători români (1—5 la Zidaru ! ! și 4—5 la Pongrați, după un asalt foarte disputat).

Tînărul Octavian Zidaru — unul din talentații elevi ai antrenorului I. Halmagyi — nu s-a rezumat la aceste rezultate și, în turul următor, l-a întrecut pe promițătorul său coleg de generație, L. Anghelescu și pe polonezul Konczalski, ajungînd astfel în finala competiției. Alături de Zidaru s-au mai calificat alți doi sportivi români: C. Duțu și C. Bărăgan (ambii capi de serie și ambii handicapați de starea sănătății lor: primul în stare febrilă, iar cel de al doilea, înfruntînd o plicticoasă serie de crampe musculare la braț).

S-au mai calificat în episodul final doi trăgători sovietici: Vitebski și Anikin (acesta după ce a fost pe punctul de a pierde calificarea în favoarea lui Iorgu), precum și Melzig (R.D. Germană). Cu totul neașteptat a părăsit competiția încă din turul al II-lea, Al. Istrate, pe care buna performanță din Trofeul Spreafico îl recomanda printre candidații la calificarea în finala acestui turneu (dacă nu chiar la un loc pe podium).

Deși ne-am fi așteptat la o luptă mai strînsă în finală, totuși spadasinul **Vitebski** și-a dominat cu autoritate adversarii, trecînd din victorie în victorie. El a cucerit astfel trofeul pe care l-a înmînat însăși soția regretatului floretist și spadasin, Mihai Savu, în timp ce celelalte distincții au fost înmînate de antrenorul emerit, **C. Panescu.**

Pe locul 2, Meltzig cu 3 v., întocmai ca și tînărul trăgător român Zidaru, care a avut un tușaveraj mai slab.

Clasament: **1. Vitebski (R.S.S. Ucraineană) 5 v., 2. Meltzig (R.D.G.) 3 v (16—22), 3. Zidaru (ROM.) 3 v (20—18), 4. Anichin (R.S.S.U.) 2 v (18—23). 5. Duțu (ROM.) 2 v (22—14), 6. Bărăgan (ROM.) 0 v.**

**Sebastian BONIFACIU**

*Moment din asaltul dintre Meltzig (R.D. Germană) și tînărul nostru spadasin, Chifor (în stînga), în turul 2 al întrecerilor individuale.*
Foto: Vasile BAGEAC

*Aspect de la festivitatea de deschidere a grupei C a campionatului mondial de hochei pe gheață*
Fotografii de Dragoș NEAGU

***Campionatul mondial de hochei (grupa C)***

## JOCUL PRONOSTICURILOR INDICĂ CINCI FAVORIȚI

**MIERCUREA CIUC, 4 (prin telex de la trimisul nostru).** De multă vreme nu-și mai amintesc localnicii să fi răsunat atît de tare aplauzele la un spectacol, ca în aceste prime zile ale campionatului mondial. Harghitenii își văd astfel răsplătite eforturile prin frumusețea evoluțiilor hocheistice pe luciul gheții. Cotidienele locale: „Informația Harghitei" (în limba română) și „Harghita" (în limba maghiară) se întrec în a sublinia acest aspect, însoțindu-și paginile speciale cu numeroase ilustrații. Extrem de sugestive sînt fotografiile care demonstrează pitorescul tradițiilor locale de ospeție. Fiecărui nou venit (și ultimii au fost jucătorii olandezi), grupuri de frumoase fete în costume folclorice românești și secuiești îi oferă, după obiceiul locului, colacul împletit ca un corn al abundenței, cu crusta îndulcită, și un păhăruț cu rachiu de brad.

Pentru a reveni, însă, la obiectul admirației spectatorilor locali, trebuie să spunem că numai naivii mai pot considera grupa C un refugiu al diletantismului, o zonă a subdezvoltării hocheiului mondial. Președintele federației olandeze, rubicondul **F. H. Schweers,** mereu cu trabucul în gură, nu face parte dintre aceștia, chiar și atunci cînd glumește, cerînd înființarea... unei grupe D.

Asistînd la meciurile inaugurale, de o foarte bună factură tehnică și spectaculară, președintele federației române, **Nicolae Bozdog,** ne mărturisea surpriza extrem de plăcută a acestei împrejurări, care se adaugă fericit faptului că România este singura țară care a găzduit de două ori campionatele mondiale ale grupelor B și C, și încă la un interval destul de scurt, dovedind o bună capacitate organizatorică și în domeniul sportiv. Reprezentantul Ligii internaționale, **W. Wasservogel,** președintele Directoratului competiției, se raliază acestor constatări. Dînsul ne-a declarat: **„Grupa C marchează o simțitoare creștere de valoare. Aș îndrăzni să spun că nivelul de astăzi nici nu poate fi comparat cu cel manifestat, de pildă, la Galați în 1970. După părerea mea, meciurile de aici, de la Miercurea Ciuc, egalează ca valoare pe cele din grupa B de acum 4—5 ani. Iată de ce devine tot mai dificilă încercarea de a promova în grupa B. Precum și mai grea este azi lupta pentru a te menține în grupa B".** Poate că această ultimă observație era o fină aluzie la misiunea echipei naționale a României. Oricum ar fi, trebuie să ținem cont de părerile oficialului austriac, a cărui competență se bazează nu numai pe urmărirea de ani de zile a vieții hocheistice mondiale, ci și pe o experiență practică personală. La 8 ani, micul Walter Wasservogel patina, iar între 1936 și 1949, tînărul a făcut parte din echipa națională de hochei a Austriei. **„A fi oficial — spune dînsul — fără un trecut sportiv personal, nici nu e de conceput".**

Pentru jocul pronosticurilor, acum e puțin prea tîrziu. Să menționăm, totuși, că nu e lipsită de realism presupunerea că vor rămîne în lupta pentru calificare nu mai puțin de 5 echipe: Ungaria, R. P. Chineză, Italia, Bulgaria și Austria.

**Victor BANCIULESCU**

**IERI**

**AUSTRIA — DANEMARCA**
**4—2 (1—0, 2—1, 1—1)**

**ITALIA — OLANDA**
**3—1 (2—0, 0—1, 1—0)**

Citiți cronicile în pag. a 4-a

**CLASAMENTUL**

| | | | | | |
|---|---|---|---|---|---|
| 1. Ungaria | 1 | 1 | 0 | 11— | 4 2 |
| 2-3. Austria | 1 | 1 | 0 | 4— | 2 2 |
| 2-3. Italia | 1 | 1 | 0 | 3— | 1 2 |
| 4. R. P. Chineză | 1 | 1 | 0 | 4— | 3 2 |
| 5. Bulgaria | 1 | 0 | 1 | 3— | 4 0 |
| 6. Olanda | 1 | 0 | 1 | 1— | 3 0 |
| 7. Danemarca | 2 | 0 | 0 | 2 | 6—15 0 |

**AZI**

**ITALIA — BULGARIA** (ora 17)

**R. P. CHINEZĂ — OLANDA** (ora 19,30).

**14 partide atractive**

## AZI, ÎN „16"-imile CUPEI ROMÂNIEI LA FOTBAL

În cadrul „16"-imilor Cupei României la fotbal se vor disputa azi următoarele meciuri:

- **Metalul București** (divizia B) — **Steagul roșu**
- **Unirea Drăgășani** (divizia C) — **U.T.A.**
- **Minaur Zlatna** (divizia C) — **Rapid**
- **Textila Odorhei** (divizia C) — **Jiul**
- **Cimentul Medgidia** (divizia C) — **C.F.R. Cluj**
- **Petrolistul Boldești** (divizia C) — **A. S. Armata Tg. Mureș**
- **F. C. Galați** (divizia B) — **Farul**
- **Petrolistul Moinești** (divizia C) — **Dinamo București**
- **C.F.R. Timișoara** (divizia B) — **Sport Club Bacău**
- **Metalul Plopeni** (divizia B) — **Crișul**
- **Olimpia Rm. Sărat** (divizia C) — **F. C. Argeș**
- **Dunărea Calafat** (divizia C) — **Petrolul Ploiești**
- **Tractorul Brașov** (divizia C) — **Politehnica Iași**
- **Olimpia Satu Mare** (divizia B) — **Univ. Craiova**

*Handbaliștii s-au odihnit o zi*

## SE REIA „TROFEUL CARPAȚI"

După o zi de odihnă, azi se reiau întrecerile din cadrul celei de a XIII-a ediții a „Trofeului Carpați" la handbal masculin.

Mai echilibrate decît în toate edițiile anterioare, mai dîrze și mai spectaculoase, furnizînd surprize în fiecare etapă, partidele acestui turneu au oferit numeroșilor spectatori prezenți în sala „Victoria" din Ploiești nu numai un handbal de calitate, de un nivel foarte ridicat, ci și cîteva noutăți tehnico-tactice, aflate în stadiu de experimentare, în vederea J.O. de la München. Actuala situație în clasamentul competiției, dorința tuturor echipelor de a se clasa cît mai bine și candidatura echipelor R.D. Germane, Suediei și României la primul loc al turneului, ne îndreptățesc să așteptăm în aceste ultime două etape jocuri cel puțin la fel de echilibrate ca și în primele trei zile, cu atît mai mult cu cît cele trei team-uri ce aspiră la cucerirea trofeului se vor întîlni direct azi și mîine.

*Fază din meciul Suedia — România (tineret)*

**PROGRAMUL DE AZI**

| | | |
|---|---|---|
| ora 17,00 | **CEHOSLOVACIA** | **— ROMÂNIA tineret** |
| ora 18,15 | **R. D. GERMANĂ** | **— IUGOSLAVIA** |
| ora 19,30 | **ROMÂNIA A** | **— SUEDIA** |

## ARADUL ÎN AȘTEPTAREA LUI TOTTENHAM

**ARAD, 4 (prin telefon, de la trimisul nostru).** Aradul se găsește iar sub sărutul emoției. După Feyenoord și Vitoria Setubal, orașul de pe Mureș se află acum în așteptarea unei alte stele a fotbalului continental.

În fond, Tottenham este prima echipă din Albion care va pune piciorul mîine (n.n. — astăzi) în Arad, chiar dacă arhiva amintește și de alte două formații venite pe Mureș cu decenii în urmă, mai mult în vilegiatură. În fond, Tottenham nici nu mai are nevoie de prezentări. O cunoaște aici foarte bine — din auzite, firește, — mai toată lumea, o cunoaște de cînd a jucat cu Rapidul și, mai ales, din ziua cînd sorții au îndreptat-o spre Arad. O cunoaște oarecum și U.T.A. Sau cel puțin o intuiește și o simte, după studiul calităților și defectelor din filmul realizat de antrenorul federal Ion Voica la meciul retur disputat de englezi în București cu Rapidul.

Desigur, antrenorul Nicolae Dumitrescu ar fi preferat să vadă Tottenhamul pe viu, într-un joc din campionat sau din Cupa Angliei, dar datele din planul său nu prea s-au sincronizat și așa, totul s-a rezumat la acel film văzut de trei ori. Ultima dată — vineri dimineața, cînd „regizorul" Ion Voica l-a însoțit cu un comentariu, și seara, cînd antrenorul federal Gh. Ola a expus cîteva considerații pe marginea jocului și jucătorilor englezi, urmăriți pe viu la București.

*DOMIDE*
(văzut de Al. Clenciu)

Jucătorii U.T.A.-ei au căzut un timp pe gînduri (pe cine oare nu pune pe gînduri jocul englezilor ?...)

Dar concluzia finală, pornită din convingere și nu din rațiuni diplomatice, a fost cît se poate de realistă și sportivă: **„E o echipă care poate fi învinsă!"** (N. Dumitrescu); **„important e să nu subestimăm, dar nici să nu supraestimăm Tottenhamul"** (Mircea Petescu). În orice caz, dacă antrenorul Nicolae Dumitrescu n-a văzut Tottenhamul pe viu, nici confratele său londonez W. Nickolson nu va fi prea liniștit în această privință.

E drept, după cum se spune aici, magul lui Hotspur va fi astăzi la Drăgășani, „în spionaj" la meciul de Cupă al U.T.A.-ei, dar surpriza sa va fi mai mare decît cea a lui Happel, care n-a putut vedea Benfica la adevărata sa valoare. Și asta pentru simplul motiv că azi, la Drăgășani, U.T.A. va prezenta echipa de tineret întăritâ cu... 4—5 juniori. U.T.A. știe că are un lot mult prea restrîns și nu vrea să riște. Îi e teamă de accidentări, îi e teamă de oboseală...

S-a vorbit, și așa, mult despre efectul negativ al acelui turneu din

**Mircea M. IONESCU**

(Continuare în pag. a 3-a)

**A doua victorie a hocheiștilor elvețieni**

## ELVEȚIA-ROMÂNIA 3-1 (0-0, 1-0, 2-1)

Cu experiența jocului de vineri, hocheiștii români au abordat întîlnirea revanșă cu reprezentativa Elveției, de aseară, la „23 August", cu dorința unei comportări bune. Pentru aceasta ei n-au făcut nici un fel de economie de energie, au atacat în viteză și au supus apărarea adversă unei presiuni puternice. Oaspeții, evident mai tehnici, au știut însă să bareze drumul spre poarta al atacanților noștri, practicînd cu mult succes un joc la intercepție și contraatac. Nu-i mai puțin adevărat că sarcina lor defensivă le-a fost mult ușurată și de faptul că hocheiștii români au practicat un joc de pase foarte rapide care, în cele mai multe cazuri, n-au fost recepționate chiar de atacanții noștri.

Faptul că echipa română a făcut față la două dispute consecutive, în condițiuni bune, sub raportul angajării fizice, dovedește că jucătorii dețin un potențial de luptă, destul de ridicat. Lipsurile constatate, de natură tehnică și mai ales tactică, sperăm că vor fi, în bună măsură, remediate în intervalul de timp care a mai rămas pînă la începerea campionatului mondial (grupa B) de la București.

Punctele au fost realizate de **Probst** (min. 28) care l-a fentat pe Fl. Sgincă și pe portarul Dumitraș, **Aeschlimann** (min. 43), printr-un șut golf de dincolo de linia de centru (!) care l-a surprins neatent pe portarul nostru. Înlocuitorul acestuia, tînărul Moraru a avut, în continuare, cîteva intervenții sigure, salvînd cel puțin 3—4 ocazii clare de gol ale elvețienilor. Al treilea gol al învingătorilor a fost realizat de **Dubby** (min. 56) la capătul unei acțiuni individuale de contraatac, la o intercepție. **Texe** (min. 50) a înscris pentru formația română. S-au remarcat: Gheorghiu, Ioniță și Varga.

**Costi TICO**

*Hocheiștii italieni fac cunoștință cu tradiționala ospitalitate a oamenilor de pe meleagurile harghitene*

## SĂPTĂMÎNA SPORTIVĂ INTERNĂ

Litoralul a reapărut pe agenda actualității, chiar dacă sezonul estival nu se află decît în planurile edililor constănțeni și în dorința de soare a fiecăruia dintre noi. Și pentru că zona de odihnă și agrement a litoralului nu și-a definitivat perimetrul, iar modernizarea stațiunilor și extinderea facilităților și mijloacelor de odihnă activă — printre care la loc de frunte, sportul — se află într-un proces continuu, o recentă consfătuire organizată la Comitetul județean de partid Constanța a dezbătut probleme actuale privind dezvoltarea bazei materiale și calendarul unei veri ce trebuie pregătită din timp.

Și în aceeași perioadă în care în țară aveau loc adunări generale ale delegaților locuitorilor din circumscripții electorale, în cadrul cărora se discutau propunerile pentru înfăptuirea obiectivelor de interes obștesc prin contribuție cetățenească, Sala sporturilor din Constanța găzduia o asemenea întrunire municipală. Printre obiectivele proiectate — hotărîrea votată în unanimitate prevede realizarea, prin contribuția în bani a tomitanilor, a unor lucrări în valoare de 9 500 000 lei — se află și construcții și amenajări sportive. Nu din curtoazie pentru gazdă — Sala sporturilor — au votat cetățenii constănțeni aceste obiective, ci din convingere că o bază materială corespunzătoare chezășuiește atragerea spre exercițiul fizic organizat, spre mișcarea în aer liber și sport a copiilor lor, a tineretului, a omului muncii, doritor să-și refacă astfel forțele, să se recreeze. O sală de educație fizică la Liceul nr. 3, un complex sportiv în cartierul Tomis Nord, un bazin de înot în cadrul complexului sportiv „1 Mai", 80 000 m.p. de spații verzi, un patinoar al tineretului, acoperă această sferă a necesității și se alătură, în acest an, importantelor fonduri pe care statul le alocă pentru înnoirea localităților țării, pentru sporirea gradului lor de civilizație socialistă.

**ACORDURILE FINALE ALE SPORTURILOR DE IARNĂ**

Probabil că și natura a resimțit nevoia de a-și acorda pentru moment capriciile cu ultimul asalt masiv al sporturilor de iarnă în acest

**Paul SĂVESCU**

(Continuare în pag. a 3-a)

**Finalele campionatului național de lupte libere**

## ÎN ZIUA A DOUA — GALE DE MARE SPECTACULOZITATE

**Ion Arapu (Steaua) — campionul categoriei 48 kg — învins înainte de limită**

**BRAȘOV, 4 (prin telefon, de la trimisul nostru).** — În Sala de sport Armata din localitate au continuat azi întrecerile finale ale campionatului național de lupte libere seniori. Atît în gala de dimineață, cît și în cea de după-amiază — care a continuat pînă seara tîrziu — confruntările au fost, dincolo de rezultatele cu care s-au încheiat — deosebit de spectaculoase. Concomitent, pe trei saltele, aproape în fiecare secundă se finalizau salturi, răsturnări, suplenri sau cosiri necruțătoare. Încotro să ne îndreptăm privirile ? Am reținut, totuși, cele mai frumoase meciuri ale zilei.

În limitele categoriei semimuscă (48 kg), Petre Ioniță (Progresul București) l-a întîlnit pe Mircea Ciuciu (Progresul Brăila). De-a lungul celor trei reprize, ambii concurenți au executat numeroase procedee tehnice, avantajul fiind, cînd de partea luptătorului bucureștean, cînd de partea celui din orașul dunărean. În final, duelul acestora s-a încheiat cu un rezultat de egalitate, cu un punctaj tehnic edificator: 14—14. O altă partidă aplaudată la scenă deschisă a fost cea a mijlociilor (90 kg) Luca Rădoi (Rapid București) și Traian Stoian (Dinamo Brașov). Luptătorul giuleștean susținea acest meci după ce obținuse două victorii foarte prețioase (și, totodată, surprinzătoare), în fața lui A. Balogh (Olimpia Satu Mare), medaliat cu argint la C.E. din 1969, și Șt. Enache (Nicolina Iași), component al echipei României la „mondialele" de anul trecut. În meciul cu Stoian, Rădoi s-a văzut condus la puncte la începutul primei reprize. În cea secundă, bucureșteanul

**Costin CHIRIAC**

(Continuare în pag. a 3-a)

**DAN CRISTEA**
**CAMPION BALCANIC LA SLALOM URIAȘ!**
(Citiți în pagina a patra relatarea trimisului nostru special la Pamporovo)

# Satisfacție deplină

*Cele mai frumoase ore, cele mai mari satisfacții, cred că le-am avut la o vînătoare de sitari. O primăvară încă nedecisă, destul de răcoroasă. Izul de putred al frunzelor vechi ale pădurii abia se simțea. E drept, ochilor li se oferea albul ghioceilor și culorile blînde ale brîndușelor întîrziate, a ciuboțicăi cucului și încă alte vreo trei flori, cărora le-am uitat numele.*

*Dar, de ce am început să divagăm? Noi am plecat la sitari și atît! i-am spus cîinelui. Apoi am ordonat: Lord! Caută!*

*Cîinele s-a bucurat cînd a auzit comanda. Și-a dat seama că stăpînul lui și-a revenit dintr-o rătăcire, care, în neamul lui cîinesc, este absolut imposibilă. Și a plecat repede înainte, țesînd în zig-zag, pădurea. S-a oprit. Marmoră albă pătată cu negru, siluetă pe fond cărămiziu. Încremenise cu un picior suspendat în aer. Cîinele se oprise în aret ferm.*

*— Pil! l-am îndemnat.*

*A făcut un salt înainte, sitarul a fulgerat în zbor cotit pe după tufele de sînger, iar eu am tras aiurea. Cîinele m-a privit mustrător („Nu e prima dată cînd tragi prost..." se pare că a spus). a venit cuminte și s-a aliniat piciorului meu stîng...*

*— Hai să mai încercăm, Lord... îi zic, și, mă înțelege. Face cîțiva pași și așteaptă comanda...*

*— Da, Lord, caută!*

*Și Lord țîșnește înainte și caută. Aretează și ridică sitari unul după altul. Franjurile cozii lui fluturate îmi arată măsura mulțumirii lui pentru împușcătura mea reușită, iar reproșul din priviri — în aceeași măsură — mustrări pentru neîndemînare, în alte cazuri (la vînătoare, nu-ți trebuie alt critic, decît un cîine bine dresat!).*

*— Gata! Lord! La picior! îi ordon. El vine mirat. Am „făcut" zece sitari! Asta-i zi mare, băiete! îi explic. Și el înțelege, deși nu face nici o legătură între păsările atîrnate la ciorchinar și numărul focurilor trase. El nu prea știe să numere... Dar e zgîriat pe bot. Și eu sînt zgîriat pe mîini și pe față. „Sitarul se vînează prin locuri grele, prin cele mai încîlcite desișuri, la salcie roșie sau printre dese tufe de mure..." spunea undeva, marele vînător care a fost Brătescu-Voinești.*

*— Vină Lord! Te duc în rucsac pînă la autobuz, că ești cam obosit, se pare.*

*Cîinele vine cuminte, se lasă împachetat și dus, iar eu am impresia că repar, astfel, unele greșeli de tir. Dar amîndoi sîntem mulțumiți. Se pare că amîndoi am avut în ziua aceea satisfacții depline. Se pare?*

Ilie CÂRCIU

## DIN NOU LA ÎNĂLȚIME

Dintre cîștigătorii turneului anual de box organizat de ziarul sovietic „Trud", s-a evidențiat în mod deosebit, la ediția 1972, un tînăr sportiv din orașul Lipețk, pe nume Iurii Avdeenko. Anumite detalii biografice, fac din cariera pugilistului o poveste foarte interesantă. Cu cîțiva ani în urmă „Salvarea" din Lipețk depunea pe masa de operații a spitalului local un tînăr monter de înălțime al uzinei locale de utilaj electric, victimă a unui accident. Se prăvălise în gol, de la o înălțime de 15 metri, alegîndu-se cu grave leziuni în regiunea coloanei vertebrale. A scăpat cu viață, dar a trebuit să zacă vreme îndelungată, după care a făcut tot felul de exerciții fizice, printre care medicii i-au recomandat și boxul, sport pe care Iurii îl practicase și înainte de accident. El s-a vindecat complet și, prin antrenament asiduu, a devenit un adevărat campion. Plin de forță și încredere în sine Avdeenko a cîștigat medalia turneului la categoria sa, dovedind odată în plus nesecatele virtuți ale sportului, în domeniul sănătății. El a revenit la vechea sa profesie și astfel se poate spune că, în ciuda gravului accident suferit, este din nou la... înălțime.

# Sportul Magazin

*Înaintea europenelor de la Grenoble*

## ATLETISMUL „INDOOR" ȘI SCURTA LUI BIOGRAFIE

Campionatele de atletism ale Europei au o vechime de 37 de ani, timp în care s-au desfășurat 10 ediții. Întrecerile continentale pe teren acoperit sînt, anul acesta, la a treia ediție, dar nu peste multă vreme campionii în sală îi vor egala și întrece, ca număr, pe cei în aer liber. Explicația este foarte simplă: în timp ce C.E. sub „cerul liber" s-au desfășurat la diferite intervale de timp (între 2 și 4 ani), cele „indoor" au pornit, de la bun început anual. Așa că...

Întrecerile de sală s-au născut din necesitatea firească a pregătirii atleților pentru competițiile sezonului în aer liber, a nevoilor de a se lucra specific, de a se verifica o atare pregătire. Cu timpul însă, atletismul în sală s-a dovedit a fi nu numai un excelent mijloc de pregătire, ci și un scop în sine, popularitatea întrecerilor de „interior" întrecînd rapid toate așteptările și impunînd suita de concursuri ca un sezon de sine stătător, cu drepturi egale celui în aer liber. În felul acesta au apărut pretutindeni, chiar și în țările cu climă mai dulce din Europa, săli pentru atletism, au fost organizate nu numai concursuri locale ori naționale, ci și întîlniri internaționale, tot felul de alte competiții care au dus, firește, la nevoia de campionate europene.

Titluri de campioni ai continentului se decern, în mod oficial, din anul 1970, de la Viena, dar întreceri cu caracter european, denumite criteriu, au fost organizate încă din anul 1966, la Dortmund. Apoi, asemenea competiții au mai avut loc la Praga — 1967, Madrid — 1968 și Belgrad — 1969, fiecare dintre ele bucurîndu-se de o participare tot mai largă, de la un an la altul atît ca număr de atleți, cît și ca țări. Utilizarea materialelor sintetice pentru acoperirea pardoselilor a contribuit, indiscutabil, la creșterea performanțelor. Paralel cu aceasta a apărut și evidența statistică a recordurilor de sală. În fiecare țară se ține evidența acestor performanțe, care au început să se bucure de aceeași prețuire ca și cele realizate pe stadion; și tot așa cu recordurile continentale și mondiale, asupra cărora însă forul internațional nu s-a pronunțat încă în mod oficial, dar pe care atleți, antrenori, ziariști sau simpli iubitori ai atletismului, le socotesc ca atare.

Atleții noștri au fost prezenți la toate cele șase ediții de pînă acum ale competițiilor europene de sală, reușind să se claseze, de multe ori, printre fruntașii probelor respective.

ȘERBAN CIOCHINĂ

Medalii de aur au obținut însă numai trei dintre ei: **Iolanda Balaș** (1,76 m la înălțime) și **Șerban Ciochină** (16,43 m la triplu) la Dortmund, **Viorica Viscopoleanu** (6,56 m la lungime) la Viena. Medalii de argint și de bronz au fost cucerite însă la fiecare ediție. O comportare remarcabilă poate fi apreciată cea pe care atleții români au avut-o anul trecut la „europenele" (ediția a II-a) de la Sofia. În sala Festivalna au cucerit medalii de argint: **Carol Corbu** (16,83 m la triplu — egal cu campionul Saneev), **Ileana Silai** (2:06,5 pe 800 m), medalii de bronz: **Viorica Viscopoleanu** (6,53 m la lungime), **Cornelia Popescu** (1,78 m la înălțime) și **Vasile Sărucan** (7,88 m la lungime).

Anul acesta, C.E. se vor desfășura, la sfîrșitul săptămînii viitoare, în incinta palatului sportului din Grenoble, gazda din 1968 a întrecerilor patinatorilor artistici și ale disputelor hocheiștilor din cadrul Jocurilor Olimpice. Cadrul deosebit, instalațiile tehnice, numărul mare de competitori care concurează la Grenoble cu gîndul la München, vor contribui desigur la obținerea unor noi performanțe de mare valoare. Nutrim speranța că între acești mari performeri ai campionatelor se vor afla și cîțiva dintre atleții români.

Romeo VILARA

## O carte pentru hocheiști

**Cititorii noștri au aflat desigur că 1972 a fost declarat An internațional al cărții. Redacția noastră înțelege să celebreze acest eveniment, nelăsînd să treacă nici o duminică fără comentarea unei cărți (pe cît posibil noi), fără să-și îndemne cititorii la lectură. Efortul nostru de a recenza lucrările proaspăt ieșite de sub teascurile editurii Stadion sau altor case editoriale, nu va fi însă pe deplin justificat decît în măsura în care sportivii înșiși (inclusiv antrenorii, activiștii, cadrele didactice) nu vor lăsa să treacă nici un sfîrșit de săptămînă fără să pună mîna pe o carte și s-o citească!**

În preajma a două mari competiții hocheistice, cu caracter mondial, pe care le găzduiește țara noastră, editura de cărți sportive face nu numai operă utilă, ci și circumstanțială, publicînd o lucrare dedicată hocheiului pe gheață. La București și la Miercurea Ciuc, unde se dispută campionatele mondiale ale grupelor B și C, dar și la Galați, Brașov, Cluj și în alte centre care iubesc hocheiul pe gheață, cartea de care ne ocupăm se va bucura de mult interes.

Un jucător din epoca de pionierat a hocheiului românesc, cu care ne întîlneam și la Oteteleșanu și pe Cișmigiu altădată, se află la al doilea volum în care toarnă nu numai rodul experienței sale vaste, ci și întreaga încărcătură de pasiune care-l stăpînește cînd e vorba de acest sport al vitezei și al bărbăției depline. După volumul închinat în 1970 (împreună cu Dorin Șteflea) istoriei hocheiului românesc, iată noua carte:

**ALEXANDRU TEODORESCU, HOCHEI, tactica jocului. Editura Stadion, București, 1972. Pag. 266, lei 11,50.**

Lucrarea foarfecă în fel și chip, pe toate dimensiunile și în toate sensurile, imensa varietate a mijloacelor tactice ce intră în joc la hochei (și, slavă domnului, în acest joc colectiv nu lipsesc deloc situațiile ce implică orientare tactică!). Cel mai descurcăreț dintre hocheiștii noștri încă va mai găsi în noua carte o sumă de sugestii pentru îmbunătățirea mijloacelor sale tactice.

Titinel Teodorescu și-a îmbogățit cartea cu un vast material ilustrativ. În schițe simple, care nici nu mai au nevoie de legendă, transpar o seamă de combinații sau scheme tactice extrem de eficace, în măsura în care vor fi corect însușite și cu dăruire aplicate pe gheață!

Consacrat tacticii jocului de hochei pe gheață, noul volum — care poartă pe copertă un singur cuvînt: HOCHEI, ca un „sesam" deschizător de apetituri la lectură — sîntem siguri că va merge la inimă fiecărui iubitor al sportului pe gheață.

(vib.)

## STRĂMOȘII LUI JOE FRAZIER ȘI CASSIUS CLAY

Unul din aspectele cele mai caracteristice ale secolului nostru este, fără îndoială, dragostea sau mai bine zis pasiunea pentru ceea ce se cheamă azi cu, un cuvînt de uz mondial, sport. În vechea Romă exista, pentru a expune aceeași idee, un cuvînt care exprima prin el însuși în ce sens erau considerate de strămoșii noștri exercițiile fizice și acest cuvînt era **„ludus"**, care, în limba latină însemna: joc, desfătare, distracție, amuzament.

Celebrele **„ludi"**, la început cu caracter sportiv, se dădeau în diverse locuri, după specificul lor și anume: în circ pentru cursele de cai și de care, în arenă pentru „jocurile" gimnastice, cum erau alergările, luptele și pugilatul și, în sfîrșit, scrima și luptele de gladiatori aveau loc în amfiteatru. Pugilatul avea să degenereze cu timpul, devenind barbar, atît la greci cît și la romani.

Printre cele mai cunoscute sculpturi aflătoare în Muzeul Termelor din Roma, este statuia de bronz, în stil elen, pe care am avut bucuria s-o privesc de aproape, cu ani în urmă și care reprezenta un pugilator în repaus. El are atitudinea obosită, ține brațele rezemate pe genunchi și are mîinile înfășurate în puternice mănuși de piele și tablă, astfel că nici nu se pot rezema una pe cealaltă.

Un alt document important despre pugilatul la romani se găsește tot la Roma, în Muzeul Laterano, pe care este un mozaic din sec. IV, provenit din Termele lui Caracalla (împărat roman odios prin cruzimile sale și asasinat în anul 217) unde sînt reprezentați douăzeci de atleți, unii uriași, luptători cu pumnii, în mărime naturală. Și la aceștia, ca și la statuia pugilatorului în repaus, se constată o monstruoasă hipertrofie musculară iar figurile lor sînt vulgare, sălbatice.

Spre deosebire de ceea ce s-a întîmplat atunci cînd romanii și-au însușit și îmbogățit după cucerire, prodigioasa cultură a Greciei antice (pe pămîntul căreia s-au născut formele cele mai rafinate, mai perfecte și mai originale ale literaturii clasice), cînd a fost vorba de sport, acesta, în mentalitatea cuceritorilor lumii vechi, nu reprezenta o recreare a spiritului, dublată de o întărire a corpului, cum a concretizat-o Juvenal (42—123 e.n.) în Satire (X, 356) prin adagiul: **„Mens sana in corpore sano"**. Dimpotrivă, acum sportul era considerat ca un joc, distracție, desfătare (ludus) crudă și barbară, o deformare de la concepția științifică a disciplinei senine a Olimpiadelor Coryntului, degenerînd în epoca decadenței Imperiului roman, către un pugilat, care se înfățișa din ce în ce mai sălbatic, mergînd, în spectacole, pînă la moarte, între gladiatori sau între oameni și fiare sălbatice, numite vînători (venationes), în care de cele mai multe ori vînătorii nu erau oamenii ci invers, în delirul spectatorilor în frunte cu însuși împăratul.

★

Crunți... strămoși a avut boxul, acest sport care, în zilele noastre, în special în condițiile amatorismului, reprezintă o întrecere multilaterală, pe plan fizic, tehnic și tactic, sub lumina inteligenței, meritîndu-și pe deplin denumirea de „nobila artă".

VICTOR HILMU

## ...„ȘI FEMEILE JOACĂ FOTBAL!"

Răsfoind programul de sală al spectacolului Teatrului satiric muzical „C. TANASE", privirea ți se oprește, vrînd, nevrînd, pe chipul surîzător al unei tinere îmbrăcate în tradiționalul echipament fotbalistic. Nu, nu este fotografia unei balerine ce evoluează pe scenă în același costum, dar faima ei poate fi rivnită de oricare dintre ele. Fiindcă este vorba de una dintre cele mai populare jucătoare de fotbal feminin, muncitoarea **Puica Lazăr** de la Fabrica de confecții și tricotaje București, căpitana echipei Venus. Ea este golgetera turului campionatului Municipiului București, cu 31 de goluri marcate. Să nu mai vorbim de sexul slab!

— Unde ai făcut, Puica, ucenicia fotbalistică?

**— Pe terenurile anexă ale stadionului „23 August". Aveam 7—8 ani și jucam în echipe de... băieți.**

— Care sînt, după părerea d-tale, cele mai bune echipe feminine de fotbal.

**— Rapid, Unirea Tricolor și Carmen. Mi-aș permite să adaug și Venus.**

— Dar din provincie?

**— Ați atins un punct nevralgic. Lipsa unui campionat național (ca în multe alte țări europene) frînează dezvoltarea fotbalului feminin. Și vă asigur că o echipă ca Femina din Iași, ar putea încînta spectatorii bucureșteni.**

— O sugestie pentru Federația Română de Fotbal?

**— Da, amintindu-i de gloria adusă patriei noastre de colegele mele întru alte sporturi, de faptul că se și dispută un campionat mondial de fotbal feminin, că și de recenta știre transmisă de agențiile de presă că, la recomandarea Uniunii Europene de Fotbal, forul englez a legalizat Federația de fotbal pentru femei. Este evident că nimic nu poate opri avîntul fotbalului feminin. Cred, pe de altă parte, că în rîndurile noastre avem jucătoare — Florica Stegaru (Carmen), Margareta Marin (Traviata), Cornelia Soare (Unirea Tricolor) etc. care practică un fotbal mai bun decît mulți jucători de divizia A. N-o spun numai eu. A spus-o și... Ilie Oană.**

— Un pronostic pentru returul campionatului feminin bucureștean?

**— Venus sau Rapid.**

— Planuri de viitor?

**— Să joc cît mai mulți ani fotbal, înainte de a mă mărita. Mi-e teamă că soțul și gospodăria ar putea să-mi fie două piedici mari...**

— Rămîne să vă urăm succese în sportul iubit și, eventual, un soț înțelegător!

Vine, vine primăvara — și o dată cu ea sezonul de fotbal. Iar pentru „microbiști" griji sporite. La ce meci să asiste; la cel unde joacă echipa preferată sau... soția adorată. Căci... și femeile joacă fotbal!

Bob MASSINI

## UN PORTAR OBIȘNUIT, și ciudățele lui recorduri

Ion Negovan este cel mai obișnuit portar de handbal. El nu a început să practice acest sport jucînd întîi „în cîmp" — cum s-a întîmplat cu mulți alți apărători ai buturilor — și nici n-a avut strălucirea marilor noștri portari ca Redl, Bogolea, Penu etc. Ion Negovan a fost întotdeauna un portar obișnuit, modest și muncitor. Dar a avut (și are!) două mari calități: o uimitoare constanță (rareori s-a întîmplat să se spună despre el că a fost în zi slabă) și un mare curaj. Absolvind Facultatea de educație fizică din Timișoara, Ion Negovan este astăzi profesor la Șc. gen. Ilba (jud. Maramureș) și apără buturile divizionarei B Minaur Baia Mare, unde l-am întîlnit recent și l-am atras într-o discuție.

**— În cei 12 ani de handbal, ai apărat culorile a patru echipe. Care e explicația?**

— Explicația e că mi-a plăcut sportul, dar că nu mi-am neglijat viitorul și meseria. M-am născut la Reșița și am debutat în handbal la Bacău unde, sub conducerea antrenorului Lascăr Pană, am deprins meșteșugul de a apăra. Timp de 6 ani am rămas în Bacău, terminîndu-mi liceul, apoi am plecat la Cluj pentru facultate. Nu m-am acomodat însă cu orașul de pe Someș și m-am transferat la Timișoara unde am stat pînă la sfîrșitul facultății. Fiind repartizat ca profesor aici, în Maramureș, iată-mă acum portar la Minaur Baia Mare unde mi-am regăsit nu numai primul antrenor, dar și cîțiva dintre colegii alături de care am debutat în handbal.

**— Toată lumea știe că ești un portar bun, constant și curajos. Cum te-ai împăcat cu faptul că ai fost chemat în națională doar de cîteva ori (de 6 ori în echipa A și de 8 ori în B)?**

— Întotdeauna am fost handicapat fizic față de ceilalți portari ai noștri. Am numai 1.79 m înălțime, în vreme ce colegii mei depășesc 1,85. Tocmai în asta a constat ghinionul meu, căci întîi a fost Redl, apoi Penu și acum vine Orban! Nu m-am descurajat însă și mi-am spus că nu trebuie neapărat să fiu în națională ca să joc bine. Așa am ajuns portarul de echipă, de club, exigent cu mine însumi, cu posibilitățile mele, reușind să adun foarte multe satisfacții, ultima dintre ele fiind aceea că anul trecut am fost desemnat sportivul nr. 1 din clubul Minaur și nr. 8 în județul Maramureș.

**— Știu că, de cîțiva ani, colegii te-au poreclit... „Beton"! De ce au ales tocmai o asemenea comparație?!**

— Sincer să fiu, nu m-am gîndit pînă acum, dar cred că din cauza curajului meu excesiv, a îndrăznelii cu care ies la „ghiulelele" expediate de pe semicerc. Niciodată nu mi-a fost teamă de o minge puternică sau de șutul unui adversar. Și vă mai fac o confidență dar pe care vă rog să n-o scrieți: de cînd joc handbal am primit 224 de mingii în plină față și totuși am continuat să rămîn în poartă. Nu știu de ce am ținut tocmai evidența acestor lovituri, dar cred că ele m-au îndîrjit și mai mult, m-au determinat să apăr cu mai mare curaj! Și mai am un „record" personal, mai modest, dar pe care de cîte ori îl îmbunătățesc, mă bucur extrem de mult: am înscris 36 de goluri... din poartă în poartă!

**— Ce planuri ai pentru anii care urmează?**

— În primul rînd, vreau să văd echipa noastră intrată în divizia A, și este sută la sută că lucrul acesta se va realiza chiar în actualul campionat. Apoi, aș vrea să ajung din nou în lot: sper, doresc și muncesc enorm pentru împlinirea acestui vis, dar nu știu cît de realizabil mai este el pentru mine. În privința celorlalte planuri cred că important este visul meu de a crește un portar mare (și la propriu și la figurat!), dar, deocamdată, la școala unde sînt profesor doar fetele iubesc handbalul, așa că pregătesc o...portăriță!

**— Ai împlinit 29 de ani. Te-ai gîndit că va veni vremea retragerii din activitatea competițională?**

— Sigur că m-am gîndit. Și tocmai de aceea, muncesc enorm. Vreau să mă retrag, nu atunci cînd publicul va deveni ironic cu mine, ci după un meci foarte bun, în care să apăr „totul". Cînd va fi asta?... Încă nu știu, mai ales că e greu de apărat „totul"!

Horia ALEXANDRESCU

Ion Negovan *apără frecvent loviturile de la 7 m. Și totuși el a ținut o altă statistică!*

## Răspunde Ion Poștașu

**AGNETA FAZECAȘ, TURDA. „Ce sport se poate practica, la 46 de ani, cu drept la concursuri?".** Orice sport! Dar dreptul la concursuri vi-l conferiți sau vi-l declinați singură, în funcție de capacitatea de a face față unei întreceri sportive. Dacă este puțin cam tîrziu pentru a ajunge o campioană, în schimb, nu este de loc tîrziu (dimpotrivă, e recomandabil) să practicați pentru plăcerea și sănătatea dv. felurite exerciții fizice, să mergeți mult pe jos (mai cu seamă că autobuzele vin rar și sînt aglomerate), să înotați, să utilizați bicicleta etc.

**NELU ROTARU, COMUNA PETREȘTI.** Orașul Hunedoara a fost prezent la două ediții ale campionatului diviziei A, 1954 și 1960—61, prin echipa Metalul (Corvinul)

**AL. POPESCU, BUCUREȘTI.** Sînteți un înfocat suporter al lui Fischer. Și în ochii noștri el este un șahist genial, dar aceasta nu ne împiedică să privim cu toată obiectivitatea controversa iscată între el și Boris Spasski, campionul mondial. Dacă acesta dorește să susțină meciul într-un singur oraș (Reykjavik, Dortmund sau Paris) și nu în două, la latitudini diferite, să știți că nu este o pretenție chiar atît de exagerată, mai ales comparată cu cele pe care le-a avut șahistul dv. preferat, cu diverse ocazii! Și exemplele din istoria șahului vin să arate că „obstrucția" lui Spasski n-ar trebui să suscite atîtea discuții. Reamintesc, astfel, că Lasker l-a ținut „pe tușă" ani de zile pe adversarul său, nu mai puțin celebrul dr. Tarrasch, iar Alehin, considerat și azi cel mai mare șahist, a refuzat să-i acorde lui Capablanca revanșa, timp de un deceniu și jumătate! Deținătorii titlului au, totuși, un pic de prioritate. Credeți că Fischer, în această postură, ar fi dispus să facă orice concesie? Am toate motivele să mă îndoiesc! Cel puțin, în baza probelor de pînă acum!

**NATSEL NICULAE, CODLEA.** Arbitrul „face parte din joc". La faza pe care o descrieți dv. — lovitură de colț, mingea trece peste capetele jucătorilor și, lovindu-se de arbitru, intră în poartă — golul este perfect valabil. Dar nu-i doresc nici unui arbitru să se afle în situația de a acorda un gol înscris în asemenea condițiuni, mai ales în poarta gazdelor. Nu-l mai salvează toate.. regulamentele din lume!

**DUMITRU M. ȘTEFAN, COMUNA VIȘINA.** 1) Cu două decenii în urmă, Angelo Niculescu a jucat la Dinamo, pe post de mijlocaș, 2) În ultimul meci cu reprezentativa Ungariei, cel de la 26 octombrie 1958, de la București (scor: 1—2 după ce, din minutul 30 și pînă în minutul 76, fotbaliștii noștri conduseseră cu 1—0 prin golul înscris de Dinulescu, actualul arbitru divizionar A), echipa României a aliniat următoarea formație: Toma — Popa, Macri — Alexandru Vasile, Caricaș, Nunweiller III — Oaidă, Constantin, Dinulescu, Eftimie, Tătaru.

**AL. D. BUCUREȘTI.** Aveți 22 de ani (1,52 m înălțime și 43 kg greutate) și ați dori să practicați unul din sporturile preferate: atletismul, tenisul, călăria sau fotbalul. Ne furnizați, în același timp, amănuntul că în școala medie ați practicat atletismul (alergările de viteză). Ce-ar fi să vă întoarceți la prima dragoste — atletismul? Este, în general, sportul cel mai accesibil. Dacă nu există condițiile necesare la locul dv. de muncă, veți găsi, poate și în apropierea instituției sau a locuinței dv., destule asociații sportive cu secții de atletism. Simpatia dv. pentru clubul Steaua nu este însă suficientă pentru a vă deschide porțile lui. Nu uitați că un club este o unitate de performanță. Și cu atît mai mult, Steaua!

**GIGI FERARU, RIMNICU-SARAT. „Nu știu pe unde am citit că Ilie Năstase este născut în comuna Sălcioara, județul Buzău. În ultima vreme, chiar Năstase spune că s-a născut în București".** Știu și eu? Parcă înclin să-i dau crezare lui Năstase! Deci, notați: s-a născut în București, la 19 iulie 1946.

Ilustrații: N. CLAUDIU

## TIRUL CU ARCUL, ÎNAINTEA... FOTBALULUI

*Una din activitățile preferate ale tinerilor sportivi din diferite țări, atunci cînd se află reuniți laolaltă, este schimbul de insigne.*

*Așa s-a întîmplat și la ultima ediție a Olimpiadei albe de la Sapporo, unde colecționarii s-au dedat cu pasiune schimbului de insigne. S-a dovedit că cele mai rare și mai cerute piese sînt insignele asociațiilor și federațiilor de tir cu arcul, cea mai proaspătă dintre disciplinele olimpice. Ofertele de insigne ale arcașilor au fost extrem de rare și ele ajungeau, pe baza schimbului, la cote impresionante. S-a ajuns a se oferi pînă la 30 insigne de fotbal pentru una de tir cu arcul. Participanții la viitoarea Olimpiadă de la Münchem să ia aminte....*

## ADEVĂRURI TIRZII

**SIGHETUL MARMAȚIEI**, cu ani în urmă. Într-o duminică. Echipa locală, Forestierul, are meci în Divizia C cu formația din Salonta. Cu puțin timp înaintea partidei, gazdele își dau seama că unul din cei mai talentați jucători ai lor, Codrea, lipsește. Codrea fugise la Baia Mare. **„Am fugit să văd Rapidul, marea dragoste a copilăriei mele".**

Rapidul a învins, atunci, în Maramureș cu 1—0 prin golul înscris de Georgescu.

Forestierul Sighetul Marmației a pierdut, acasă cu 1—0. Cel mai criticat om a fost atunci Codrea.

Puștiul acela, Codrea, este astăzi titular în echipa mare a Rapidului...

★

**12 SEPTEMBRIE '71, LA CRAIOVA.** Mai sînt cîteva minute pînă la derbyul studențesc Universitatea — Politehnica Iași. În cabina moldovenilor, veselie mare. Cineva a adus un magnetofon și băieții se încălzesc în ritm de rock și cha-cha. În această stare de euforie, se aude la un moment dat glasul lui Gil Mărdărescu: **„Băieți, dacă în minutul 30 va fi 3—0 pentru noi, să nu vă mire!"**

La pauză, ieșenii se îndreptau spre cabine cu capetele plecate. Primiseră nu mai puțin de patru goluri. Iar scorul final a fost... 5—0. Nefericitul Gil!...

★

**1 FEBRUARIE '72, LA CASABLANCA.** Olimpicii merg spre Stade d'Honneur, unde vor susține în nocturnă al doilea joc al turneului marocan. În spatele mașinii, într-un moment de intimitate, Rugiubei mărturisește că nu-i plac nocturnele. Efectiv nu vede mingea cînd se joacă la lumina reflectoarelor. Îmi povestește chiar că în vara lui '71, cînd juca cu Sport Club Bacău în U.R.S.S. într-un meci cu echipa olimpică a țării gazdă, la un moment dat mingea l-a lovit pur și simplu în cap, fără să o vadă, și a intrat în gol.

În acea seară de februarie, la Casablanca, Rugiubei a înscris ambele goluri ale echipei noastre olimpice. În nocturnă, dar fără să-l lovească vreo minge. Le-a văzut pe amîndouă, cu ochi viclean de golgeter...

Mircea BATRÎNU

# CE SE ÎNTÎMPLĂ ÎN HANDBALUL MASCULIN ÎNAINTEA JOCURILOR OLIMPICE?

**Anchetă — fulger printre antrenorii echipelor participante la „Trofeul Carpați"**

Trei etape s-au consumat din această agitată ediție a „Trofeului Carpați" și pronosticurile au fost copios depășite. Era de așteptat ca partidele să fie echilibrate, ca fiecare joc să însemne o confruntare aspră, fără menajamente, cu soluții tactice noi, cu rezultate surpriză. Dar, în cele 9 jocuri la care am asistat pînă la acest binemeritat respiro acordat de organizatori, constatările au întrecut cu mult previziunile. Tocmai pentru acest motiv, am încercat să deslușim cu ajutorul antrenorilor celor 5 echipe reprezentative, prezente la Ploiești, ceva din apropiatul viitor al handbalului masculin, care devine, după o pauză de 36 de ani, din nou sport olimpic. În acest scop am întreprins o anchetă-fulger, rugîndu-i pe acești reputați tehnicieni să răspundă la trei întrebări:

**1. Cum vă veți pregăti pînă la Jocurile Olimpice?**
**2. Credeți că la Jocurile Olimpice marile vedete vor juca un rol principal, la fel ca la ultimele mari întreceri internaționale?**
**3. Ce echipe vedeți clasate pe primele trei locuri?**

**JIRI VICHA (Cehoslovacia)**

1. Mai avem în fața noastră încă bune ocazii de verificare, două turnee grele în care sper că se va cristaliza formația de bază. Este vorba de o competiție ce se va organiza la noi în țară și de tradiționalul „Trofeu Iugoslavia" de la sfîrșitul lunii iunie. După aceste două competiții vom continua pregătirile, urmînd ca în ultimele 30 de zile înaintea Jocurilor Olimpice să efectuăm antrenamente zilnice cu întregul lot.

2. Sînt convins că marile personalități ale handbalului masculin pot juca un rol determinant, în special în partidele în care se află față-n față două echipe de valori egale.

3. În momentul de față, după opinia mea, principalele favorite la prima treaptă a podiumului olimpic sînt reprezentativele Iugoslaviei și României. Dar, în ultimul an, am asistat la o vertiginoasă creștere valorică a handbalului masculin în foarte multe țări. La München vom fi martorii unor mari surprize. Firește, privind lucrurile realist, înaintea formațiilor încă „necunoscute", mai au șanse certe R.D. Germană, R.F. a Germaniei, Uniunea Sovietică și Ungaria.

**VLADO STENTZEL (Iugoslavia)**

1. Planul nostru de pregătire pentru Jocurile Olimpice a început să prindă viață încă de acum 2 ani, adică după terminarea ultimei ediții a campionatului mondial. Am disputat în 1971, un număr de 26 de jocuri internaționale și 24 în 1970. În total, pînă acum echipa noastră a participat la 50 de întîlniri grele, alinîind aproximativ aceiași jucători. Am rodat, deci, o formație pe care o cred capabilă să reziste cu succes la asprele confruntări de la München. Înaintea J.O. vom mai avea 38 de zile de antrenament în comun.

2. Nu! Categoric, nu. Formațiile care vor ști să joace colectiv, cu participarea egală a tuturor componenților lor, cu un echilibru tactic, tehnic sau fizic perfect sînt cele care vor învinge.

3. Apreciez că 9 reprezentative au șanse egale. Principala favorită este însă, după opinia mea, selecționata R.F. a Germaniei, care are marea șansă de a evolua pe teren propriu.

**HEINZ SEILER (R.D. Germană)**

1. Nu am adoptat un plan special pentru Jocurile Olimpice. Ne vom continua pregătirile în mod obișnuit, ca și înaintea unui campionat mondial, acasă, prin antrenamente-școală.

2. Firește că da. În special „tunarii" cum sînt numiți în handbal jucătorii care trag puternic și precis la poartă.

3. Am speranța că la Jocurile Olimpice vor învinge cele mai bune trei echipe prezente...

**ROLAND MATSON (Suedia)**

1. După participarea la acest turneu vom face o pauză de trei săptămîni. Apoi în antrenamentele comune pe care le vom efectua, vom insista pe îmbunătățirea pregătirii fizice generale, care reprezintă pentru handbaliștii suedezi încă o deficiență. În planul nostru de pregătire mai este înscrisă și participarea la o mare competiție la care vor evolua echipe de valoare, ca R.F. a Germaniei, Norvegia etc.

2. Da, cred că marile vedete pot juca încă un rol mare în handbalul masculin.

3. Pronosticul meu pentru primele trei locuri? Iată-l: 1. Iugoslavia, 2. România, 3. Uniunea Sovietică

**NICOLAE NEDEF (România)**

1. După terminarea „Trofeului Carpați", componenții lotului reprezentativ vor juca în cadrul echipelor lor de club la campionatul național. Urmează, așadar, cinci turnee grele, decisive pentru conturarea clasamentului în care va crește în mod cert atît volumul de pregătire, cît și... oboseala. Aceasta este, pentru noi, principala problemă. După campionat ne vom antrena pentru „Trofeul Iugoslavia", iar apoi vom participa la diferite jocuri amicale, cu scopul de a roda echipa de bază și de a se accelera procesul de omogenizare a întregului lot.

2. Vedeta, în sensul bun al cuvîntului, adică acel mare jucător de handbal care știe să pună excelentele lui calități în slujba formației, va putea juca și în viitor un rol decisiv. Dar, repet, numai în aceste condiții...

3. Desigur, este foarte greu de făcut un pronostic, acum cînd în handbalul masculin valorile sînt așa de apropiate. Totuși, cred că cinci formații au șanse ceva mai sigure: Iugoslavia, R.D. Germană, România, R.F. a Germaniei și Uniunea Sovietică. Să nu vă mire, însă, dacă Ungaria, Cehoslovacia sau chiar Norvegia vor pleca de la J.O. cu o medalie la handbal...

★

Concluziile noastre vor fi la fel ca majoritatea răspunsurilor, adică succinte. Apropierea Jocurilor Olimpice și dezvoltarea generală a handbalului masculin au zdruncinat ierarhiile și au obligat marile formații la schimbarea modului de pregătire și a loturilor. Unii antrenori preferă jocurile (Iugoslavia), alții se arată adepții antrenamentelor intense (R. D. Germană, Cehoslovacia). Favoriții sînt, în linii mari, aceiași. Dar, se poate citi printre rînduri, că există și mari îndoieli. Ca niciodată în handbalul masculin se simte o lipsă de unitate pe plan metodic, ceea ce complică și mai mult lucrurile. Singurul fapt cert: **amploarea pe care o cunoaște acest sport, evidentele salturi valorice înregistrate în unele țări vor produce, în curînd, schimbări structurale de concepție și de metodică.**

H. A.

## TENIS

### FLORICA BUTOI CONFIRMĂ

„Cupa 8 Martie" a continuat în sala Steaua cu partide frumoase, înregistrînd o nouă surpriză. Florica Butoi, revelația acestui concurs, a învins-o pe actuala campioană Agneta Kun, la capătul a două ore și jumătate de joc, cu 6—3, 2—6, 7—6, confirmînd astfel precedenta victorie obținută asupra Iuditei Dibar-Gohn. A fost o partidă foarte frumoasă, cu faze spectaculoase și disputată pînă la ultimul schimb de mingi. Învingătoarea a făcut dese incursiuni la fileu, majoritatea încheiate cu lovituri de vole și smeciuri. Ea a punctat decisiv în momentele cheie ale partidei.

În a doua partidă, pentru locurile I—IV, Valeria Balaj a tîlșpuit sigur de Manana Nunweiller cu 6—4, 6—3. Cîștigătoarea a practicat același joc în forță care i-a asigurat deseori victoria.

În proba de dublu fete, cuplul Agneta Kun — Florica Butoi a învins fără dificultăți perechea Simona Nunweiller — Mihaela Nossa cu 7—6, 6—3, calificîndu-se în finală. În cealaltă semifinală, Valeria Balaj și Aurelia Trifu au învins cu destule emoții cuplul Manana Nunweiller — Ecaterina Roșianu, cu 6—1, 4—6, 6—2.

În turneul masculin, I. Santei a învins mai greu decît arată scorul (7—6, 6—3) pe tînărul A. Viziru, care a făcut o partidă deosebită. De remarcat că în primul set învinsul a condus cu 5—4 și 40—0. Azi, de la orele 14, în sala Steaua se vor desfășura ultimele partide.

S. IONESCU

## AUTOMOBILISM

Filiala A.C.R. București invită pe toți sportivii automobiliști, amatori și consacrați, pe oficiali, precum și pe membrii susținători ai sportului automobilistic la ședința de analiză a activității pe anul 1971 și a discutării planului calendaristic pe 1972. Adunarea va avea loc duminică 5 martie a.c., la orele 9,45, în sala Dinamo.

Cu această ocazie vor fi prezentate și cîteva filme sportive automobilistice.

# fotbal

## MIRCEA LUCESCU PRINTRE ELEVII ȘCOLII GENERALE Nr. 188

Mircea Lucescu, căpitanul echipei naționale de fotbal, a fost oaspetele pionierilor de la Școala generală nr. 188 din Capitală. 1 600 de copii — băieți și fete — au ascultat, într-o atmosferă de caldă intimitate, povestea vieții unuia dintre cei mai reprezentativi și mai îndrăgiți fotbaliști de la noi. O poveste derulată cu încetinitorul de însuși eroul ei...

Cînd a făcut cunoștință Mircea Lucescu cu mingea de fotbal?

Greu de spus, de precizat data cu exactitate matematică. În orice caz, în primii ani ai copilăriei. Parteneri i-au fost frații — 5 la număr — și amici din cartier. Ani frumoși în care micul fotbalist cu păr buclat și-a dezvoltat gustul pentru dribling, afirmîndu-se totodată un jucător cu o mare fantezie.

Ca fotbalist oarecum format va apare abia în anii liceului, ca titular în echipa Școlii sportive nr. 2, o mică rampă de lansare către Rapid — unde a jucat numai o... săptămînă și apoi către Sportul studențesc și Dinamo București. Personalitatea viitorului fotbalist se contura însă vertiginos, dacă ținem seama că deși juca la „Sportul", în divizia B, el a fost chemat în națională. Va rămîne pentru toată viața în memoria lui Mircea Lucescu acel meci de debut în rîndul tricolorilor, în compania Elveției, cînd toate cele 4 goluri ale reprezentativei s-au marcat din pasele sale. Asta s-a întîmplat la 2 noiembrie 1966...

Anii trec într-o goană ameițitoare. Turnee în aproape 50 țări, peste 30 de selecționări în echipa României. Meciuri de mare prestigiu, cel de pe Wembley („Eram o mină de tineri avînd în față pe frații Charlton, pe Hurst..."), calificarea la turneul final al C.M. de fotbal din Mexic, după un turneu în Brazilia, avînd drept adversare — pe Maracana — pe Botafogo, Fluminense și Independiente... Mexicul a însemnat o etapă de certă maturizare a echipei naționale, a tricolorilor („Nu ne-a lipsit decît un pas pentru a intra în sferturi: un egal cu Anglia...").

Împreună cu micile gazde, Mircea Lucescu a evocat apoi meciurile din „Cupa Europei", victoriile care au asigurat echipei României calificarea în sferturi, între primele 8 echipe ale continentului. Deocamdată.

Ce a generat toate aceste succese? O mare pasiune pentru sportul îndrăgit, o unitate indestructibilă între TOȚI jucătorii, multă responsabilitate civică și un cald patriotism.

A fost o întîlnire de neuitat pentru piomierii și școlarii de la „188". Mircea Lucescu a mulțumit micilor săi admiratori pentru invitație, le-a urat tuturor succese la învățătură și în sport:

**— Copii, străduiți-vă să realizați o asemenea armonie. Fiindcă un sportiv de talent își va spori valoarea și prestigiul; numai printr-o bună pregătire profesională. Acest gînd să vă călăuzească continuu. Numai așa veți trăi cele mai mari satisfacții...**

Tiberiu STAMA

### MARȚI — TRAGEREA LA SORȚI A „OPTIMILOR" CUPEI

**Federația română de fotbal anunță că ședința cu observatorii federali (grupele A, B și C) se va ține la sediul federației în ziua de marți 7 martie a.c., ora 18. Întrunirea va fi precedată de tragerea la sorți a optimilor Cupei României, în prezența delegaților echipelor calificate.**

### MARCU — TRANSFERAT LA UNIVERSITATEA CRAIOVA

Un transfer în preziua deschiderii sezonului competițional: fotbalistul Marcu, care, pe perioada stagiului militar a activat la Steaua, s-a transferat la Universitatea Craiova, unde a primit drept de joc.

### SCHIMBĂRI DE NUME ÎN DIVIZIA C

Federația română de fotbal a fost înștiințată că începînd din prima etapă a returului (26.III), mai multe echipe din Divizia C vor purta alt nume. Este vorba de **Unirea** (fostă Penicilina) **Iași** — seria I, **U.R.A.** (fostă A.S.M.) **Tecuci** — seria a II-a, **Portul** (fostă Dunărea) **Brăila** — seria a III-a și **Răsăritul** (fostă F. C.) **Caracal** — seria a VII-a.

### ANDREI — FRACTURA

La unul din antrenamentele efectuate săptămîna aceasta, Andrei a suferit o fractură de maleolă. Astfel, portarul dinamovist va fi indisponibil cel puțin o lună.

## VOLEI

### In divizia A

## UNIREA TRICOLOR BRĂILA ȘI POLITEHNICA TIMIȘOARA CANDIDATE LA RETROGRADARE

**Ultimele rezultate tehnice:** Universitatea Craiova—Unirea Tricolor Brăila 3—0 (6, 7, 3); Viitorul Bacău — Politehnica Timișoara 3—2 (11, —6, —11, 13, 12); Universitatea Cluj — Tractorul Brașov 3—1 (5, —3, 9, 14); Dinamo București — Progresul București 3—0 (7, 6, 7); Rapid București — I.E.F.S. 2—3 (13, —11, 10, —12, —3); Steaua — Politehnica Galați 3—0 (9, 6, 11).

GALAȚI, 4 (prin telefon). — A luat sfîrșit penultimul turneu al diviziei masculine de volei, fără să fi modificat structura primei părți a clasamentului. Rămîne, deci, ca ultimul turneu să hotărască ierarhia în partea superioară și pe cîștigătoarea titlului. În schimb, în subsol, s-a produs o clarificare încă de aici: formația Unirea Tricolor Brăila nu mai are șanse — nici teoretice și nici practice — de a rămîne în prima divizie. Celălalt loc al retrogradării va fi probabil ocupat de studenții timișoreni.

Dintre echipele fruntașe, o comportare surprinzător de modestă a avut-o aici... Politehnica Galați, revelația turneului de la Brașov. Deși în fața propriilor suporteri, studenții n-au izbutit rezultatele scontate de ei la început, prezentîndu-se epuizați. Oboseala nervoasă, evidențiată încă din prima zi, a devenit și mai clară în partida de vineri seară, în care gălățenii au fost întrecuți categoric de Rapid. Este adevărat că giuleștenii au făcut unul din cele mai strălucite jocuri ale lor, surprinzînd prin combinații derutante apărarea greoaie a gazdelor. În acest meci s-au remarcat toți jucătorii utilizați de antrenorul A. Drăgan, în timp ce de la Politehnica doar Păcuraru a dat satisfacție.

În ultima zi a competiției de la Galați, atenția a fost reținută tot de partidele în care erau angrenate echipele din zona retrogradării. În ascensiune de formă, Universitatea Craiova a învins, în prima partidă, pe Unirea Tricolor Brăila, după un joc în care superioritatea craiovenilor în toate compartimentele a fost evidentă. Au arbitrat: V. Ranghel (Ploiești) și E. Ududec (Galați). Astfel, Universitatea și-a ameliorat situația în clasament. A urmat întîlnirea dintre Universitatea Cluj și Tractorul Brașov. În ciuda înconstanței (care a caracterizat, de altfel, evoluția tuturor echipelor în acest turneu), meciul a creat faze interesante, plăcute ca desfășurare, de pronunțată acuratețe tehnică. Jucînd mai variat în atac și cu un bun randament în apărare, clujenii au obținut o meritată victorie, care îi scutește de emoții. S-au remarcat: Binda, Vaida, Bălaș, Măcicășan („U"), Buzescu, Măndoiu și Rednic (Tractorul). Au condus P. Cornel (Sibiu) — nesigur, și V. Ranghel (Ploiești) — bine.

O partidă deosebit de disputată au furnizat voleibaliștii de la Viitorul Bacău și Politehnica Timișoara, rezultatul avînd o însemnătate deosebită pentru ambele echipe aflate în zona periculoasă. Spre deosebire de etapa precedentă, timișorenii s-au prezentat mult mai bine. Ei au dominat începutul jocului, dar au cedat surprinzător setul I, în care avuseseră un avantaj considerabil! Le-au cîștigat, însă, pe următoarele două, într-o aprigă luptă, care a dat loc unui spectacol de calitate. Situația din setul I s-a repetat și în cel de-al patrulea: studenții au condus la început la diferență apoi au căzut, permițînd adversarilor să remonteze și să egaleze scorul (2—2). În setul decisiv, lupta s-a îndîrjit. Finalmente, băcăuanii — mai lucizi și mai omogeni — au acționat mai bine decît adversarii lor, evidențiindu-se în mod special Ciucureanu, Ionescu și Bărbulescu. Ei au terminat victorioși setul, și, astfel, partida. Au arbitrat bine V. Dumitru (Buc.) și C. Mușat (Constanța).

În primul joc al reuniunii de după-amiază, liderul clasamentului, Dinamo București, a întrecut într-o partidă fără istorie — care a durat 45 de minute — echipa Progresul. Jocul nu s-a ridicat la un nivel deosebit, ambele formații practicînd un volei de circumstanță. Au condus bine Z. Pătru și V. Dumitru (Buc.)

Cea mai atractivă întîlnire a turneului a opus echipele bucureștene Rapid și I.E.F.S. Meciul a fost deosebit de spectaculos, de-a lungul a peste două ore și jumătate spectatorii fiind martorii al unor palpitante răsturnări de scor. A cîștigat la mare luptă, după 5 seturi, formația I.E.F.S.

**Aurelian BREBEANU**
**Telemac SIRIOPOL**
coresp. județean

## ARADUL ÎN AȘTEPTAREA LUI TOTTENHAM

(Urmare din pag. 1)

Alger. S-au plîns toți băieții de terenurile **„mai tari ca piatra"**, cum spunea Vidac, arătîndu-mi cîteva răni provocate la plonjoane, s-a plîns și antrenorul echipei de inactivitatea generată de reținerea jucătorilor față de acele terenuri.

Dincolo de acest trecut, interesează însă prezentul. Și astăzi se pare că U.T.A. a parcurs clipe grele, de nervozitate și oboseală. U.T.A. a început să se regăsească în amicalul de marți cu juniorii și în partida de joi cu liderul seriei a doua a diviziei secunde, C.S.M. Reșița. Pentru acest joc de la mijlocul săptămînii, arădenii căutaseră un adversar mai tare. Se gîndiseră la V.S.S. Kosice, la Universitatea Craiova, la S.C. Bacău și la Jiul. Dar toate aceste proiecte au căzut și atunci s-a acceptat teamul lui Reinhardt. Reșițenii au fost, însă, un adversar foarte nimerit, tenace și mobil. U.T.A. a pornit slab în acest joc, și a băgat frica în noi. Cel puțin jocul lui Lereter, care a dereglat mecanismul echipei pe „axul cardanic" Pojoni—Petescu, a semănat teama în cei 4—5 000 de spectatori veniți la stadion (miercuri se vor monta tribune mobile în spatele porților, mărind capacitatea stadionului cu cca 8 000 de locuri). La pauză, însă, antrenorul textiliștilor și-a speriat echipa cu **„încă o oră de antrenament, dacă nu trageți ca lumea"**. Și U.T.A. și-a regăsit firea... Cel puțin timp de 30 de minute, din final, ne-a amintit de acea echipă echilibrată și năvalnică întocmai unui râu de munte. Semn că textiliștii au trecut peste starea de inhibiție care strînsese nori negri deasupra tuturor celor care cred în steaua U.T.A.-ei. Cele 30 de minute de joi au demonstrat că U.T.A. are resurse fizice mai mari decît a crezut poate chiar ea.

Intrat pentru două, trei zile într-o stare de pesimism, Aradul și-a regăsit acum echilibrul. Lumea se teme, oarecum, de Tottenham, dar are încredere în U.T.A. Echipa se relaxează în plimbări, pe malul plin de primăvară al Mureșului sau la Timișoara (pentru meciul de Cupă C.F.R.—S.C. Bacău), dar știe să forțeze cadența în antrenamente scurte și intense, cu gîndul că marți va fi ea însăși...

## „LONGEVIVUL" DUMITRU CRĂCIUN DISTINS CU „PLACHETA DE ARGINT" A F.R.H.

*În dorința de a stimula și răsplăti activitatea susținută și entuziastă a cadrelor tehnice și a activiștilor din domeniul handbalului, federația română de specialitate a instituit, în urmă cu cîtva timp, două distincții: plachetele de aur și argint ale F.R.H.*

*Cu ocazia ultimei ședințe a Comitetului federal, s-au decernat cîteva asemenea plachete, iar printre cei care au primit prețioasa distincție s-a aflat și unul dintre „longevivii" handbalului nostru, jucătorul* Dumitru Crăciun.

★

*Făcînd parte din prima generație a handbalului în 7 românesc, Dumitru Crăciun a debutat în sportul cu mingea mică în anul 1950, sub culorile asociației sportive Poligrafia II București, pentru ca între anii 1959 și 1960 să facă parte din prima garnitură a echipei Dinamo București. Aici, îi are coechipieri — printre alții — pe Ivănescu, Costache II și Redl, cu care îmbracă tricoul de campion republican.*

*Anii se scurg, însă, și foto-zincograful D. Crăciun devine... „nea Mitel", antrenorul și căpitanul formației bucureștene Bere Grivița, care promovează din categoria „Raion" în „Promoție" și apoi în „Onoare", unde activează și în prezent. Băieții lui „nea Mitel" își ascultă antrenorul și colegul de echipă așa cum face, de altfel, și extrema stîngă Marian Crăciun care la 17 ani, este coechipierul tatălui său!*

*La 48 de ani, antrenorul, jucătorul și tatăl Dumitru Crăciun practică handbalul cu aceeași vigoare și pasiune ca acum 25 de ani; ba mai mult, el este și unul dintre cei mai valoroși... cascadori ai Studioului cinematografic București, pînă acum fiind distribuit în multe din marile producții cinematografice românești ca: Dacii, Mihai Viteazul, Bătălia pentru Roma etc*

★

*Omul acesta curajos, pasionat și multilateral pregătit, primea cu emoție, acum cîteva zile, placheta de argint a FRH, care i-a fost acordată pentru devotamentul, activitatea rodnică și entuziasmul consacrate handbalului. Iar cînd, cu prilejul vizitei pe care ne-a făcut-o la redacție, l-am întrebat „Cît timp veți mai juca handbal?", ne-a răspuns simplu și firesc: „Încă 5—6 ani!".*

H. A.

## LUPTE

(Urmare din pag. 1)

a reușit să egaleze, însă, spre sfîrșit, brașoveanul a luat din nou conducerea. În ultimul rund, Rădoi a reușit să egaleze situația de pe tabela de punctaj și apoi a luat un avantaj de două puncte, părînd că va încheia și acest meci cu o victorie. Cînd mai erau doar 10 secunde, Stoian a riscat un tur de brat și, spre marea-i satisfacție, i-a reușit, egalînd punctajul (7—7), astfel că întîlnirea a luat sfîrșit cu un draw.

De bună seamă, o mare surpriză a constituit-o înfrîngerea înainte de limită a campionului republican la categoria semimuscă, Ion Arapu (Steaua). În gala de dimineață, Arapu a avut ca adversar pe constănțeanul Iancu Vanghelici, un luptător cu multă experiență. Cu toate că înaintea ultimei reprize campionul conducea detașat (5—1), în ultimul rund el n-a mai putut face față asalturilor date de reprezentantul A.S. Tomistex Constanța, părăsind spațiul de luptă de mai multe ori, fapt pentru care Arapu a primit cel de al treilea avertisment, fiind astfel descalificat.

Înainte de a enumera cîteva dintre cele mai importante rezultate ale zilei, trebuie să consemnăm că majoritatea meciurilor s-au încheiat la tuș.

REZULTATE TEHNICE: **cat. semimuscă — 48 kg:** D. Vlad (Iași) b. tuș G. Stroiescu (Reșița), P. Brîndușan (Timișoara) b. tuș E. Dubaru (Arad); **cat. muscă — 52 kg:** C. Băleanu (Cluj) b.t. E. Sali (Constanța), I. Vlădescu (Brașov) b.t. N. Năstăsoiu (Călărași); **cat. cocoș — 57 kg:** Gh. Stan (Satu Mare) b.t. Gh. Nicola (Reșița), Fl. Moț (Dinamo Buc.) b.p. G. Conrad (Brașov); **cat. pană — 62 kg:** P. Tarbă (Tîrgoviște) b.t. Gh. Potîrniche (Brăila), P. Coman (Steaua) b.t. D. Pițurcă (Dinamo Buc.); **cat. semiușoară — 68 kg:** Em. Cristian (Brașov) b.p. Fr. Gyarmati (Tg. Mureș), V. Moraru (Brăila) b.t. A. Brohl (Satu Mare), P. Poalelungi (Galați) b.t. Fl. Neicev (Tîrgoviște); **cat. ușoară — 74 kg:** C. Paraschiv (Brașov) b.p. Gh. Buceag (Steaua), T. Pancă (Dinamo Buc). b.t. I. Cealmov (Bocșa Română); **cat. semimijlocie — 82 kg:** V. Tigănaș (Dinamo Buc.) b.t. I. Balint (Odorhei), I. Balaș (Brașov) b.p. V. Antonie (Progresul Buc.); **cat. mijlocie — 90 kg:** I. Dumitru (Steaua) b.t. B. Blaga (Lugoj), L. Rădoi (Lugoj) b.p. I. Lupu (Tîrgoviște); **cat. semigrea — 100 kg:** V. Enache (Brașov) egal St. Gyorgy (Tg. Mureș), I. Laszlo (Odorhei) b.p. Gh. Urianu (Steaua), N. Negraru (Hunedoara) b.t. A. Szornyi (Odorhei); **cat. grea — +100 kg:** D. Glava (Timișoara) b.t. I. Olaru (Lugoj), D. Ghergheli (Hunedoara) b.p. I. Kutti (Sf. Gheorghe), Șt. Stingu (Steaua) b.t. M. Gălățeanu (Progresul Buc.).

## Unde mergem

ATLETISM: **Sala „23 August"**, de la ora 9.30: întreceri în cadrul „Cupei Semicentenarului"; **teatrul de vară „23 August"**, ora 9.30: crosul Mărțișorului; **circuitul din str. Maior Coravu**, ora 10.30: întreceri de marș.

BASCHET: **Sala Giulești**, de la ora 10: Steaua — Politehnica Cluj (A. m.), I.C.H.F. — Universitatea Cluj (A.m.), Rapid — Universitatea Timișoara (A.f.).

BOX: **Sala Casei de Cultură a sectorului 6** (calea Rahovei), de la ora 10: gală rezervată campionatului bucureștean de juniori.

FOTBAL: **Stadionul Metalul**, ora 10: partida feminină Venus — Unirea Tricolor, ora 11.30: Metalul București — Steagul roșu Brașov, meci în cadrul „Cupei României".

PATINAJ: **Patinoarul Floreasca**, de la ora 8: concurs de viteză pe pistă redusă pentru începători, copii și juniori.

POPICE: **Arena Constructorul**: Constructorul București — Metalul Plopeni; **arena Voința**: Voința București — Flacăra Cîmpina. Partide în campionatul masculin, divizia A. Reuniunile sînt programate de la ora 8.

RUGBY: **Teren Tineretului** (IV), ora 11: Lotul de juniori — Steaua; **teren Olimpia**, ora 10: Vulcan — Olimpia; **teren Gloria**, ora 11: Gloria — Rapid, partide în cadrul „Cupei de iarnă".

SCRIMĂ: **Sala Floreasca**, de la ora 8 și 16: Turneul internațional de spadă dotat cu trofeul „M. Savu" (echipe).

TENIS DE MASĂ: **Sala Progresul**, ora 9.30: Progresul — Voința Arad, întîlnire în cadrul campionatului republican pe echipe, masculin.

VOLEI: **Sala Giulești**, de la ora 9: Rapid — C.S.M. Sibiu (f.A); **sala Dinamo**, de la ora 8: A.S.E. — Univ. Iași (f.B), Dinamo — Univ. Timișoara (f.A), Medicina — Farul Constanța (f.A) I.E.F.S. — Ceahlăul P. Neamț (f.A); **sala Constructorul**, ora 10: Aurora — Farul Constanța (m. B).

## SĂPTĂMÂNA SPORTIVĂ INTERNĂ

(Urmare din pag. 1)

sezon, dăruind într-un început de martie nu numai mărțișoare, ci și „zăpada mieilor". Vineri s-a deschis în mod festiv, la Miercurea Ciuc, grupa C a campionatului mondial de hochei, ieri a nins în București, o dată cu startul dat la Sinaia, Predeal și Poiana Brașov unor competiții de ecou în rîndul tineretului („Săniuța de argint", Olimpiada de iarnă a elevilor și campionatele universitare de schi alpin și fond, „Cupa tineretului" de la sate), competiții finale ce se desfășoară și astăzi. Sînt acordurile finale pe care le intonează sporturile de iarnă înainte de a părăsi scena acestui sezon, bagheta dirijorului coborînd atunci cînd se va fi încheiat și aria speranței în grupa B a campionatului mondial de hochei (București), unde evoluează și reprezentativa României.

**SURPRIZE ÎN SALĂ, SURPRIZĂ AFARĂ...**

...și cîte altele vor mai fi consemnate astăzi după-amiază în cele 14 partide din „Cupa României" la fotbal?

În sala Victoria din orașul aurului negru, care și-a deschis porțile pentru prima dată unei competiții în această săptămînă, cu prilejul celei de a XIII-a ediții a „Trofeului Carpați" la handbal, surprizele animă reuniune după reuniune. În orașul de pe Bega, pe un stadion dinamizat ca în vremurile de glorie ale fotbalului timișorean (22 000 de spectatori, cifră record!), în avanpremiera „16"-imilor „Cupei României", cîștigătoarea ultimei ediții, Steaua — echipa care și-a pierdut umbra și n-o găsește nici acum, în preajma meciului cu Bayern München — a fost eliminată, surprinzător, de „Poli".

Și dacă într-o competiție cum este „Trofeul Carpați", unde este prezentă elita handbalului mondial, surprizele au premise chiar din start datorită echilibrului valoric existent, între echipele ce s-au înfruntat la Timișoara există, cel puțin teoretic, o diferență evidentă, fotbaliștii militari avînd de partea lor nu numai veleități superioare, ci și mijloacele de exprimare corespunzătoare. De această dată, însă, determinant în realizarea surprizei n-a fost tradiționalul suport al competiției, care sare plafonul obișnuit al out-sider-ului, ci evoluția foarte slabă a echipei bucureștene. Cei ce răspund de pregătirea echipei au rugat presa să-i păsuiască pînă după meciul cu Bayern München din „Cupa cupelor". Am vrea, ca să fim sinceri, să uităm miercuri, pe „23 August, ce a fost la Timișoara...


NUMAI DE Dv. DEPINDE ALEGEREA CELUI MAI FRUMOS MĂRȚIȘOR PENTRU „EA"!

Intrați chiar acum într-unul din magazinele cooperativelor de consum, care vă așteaptă cu o mare varietate de mărțișoare și cadouri. Noutăți de primăvară dintre cele mai atrăgătoare.

# REZULTATE SCONTATE ÎN JOCURILE ZILEI A DOUA

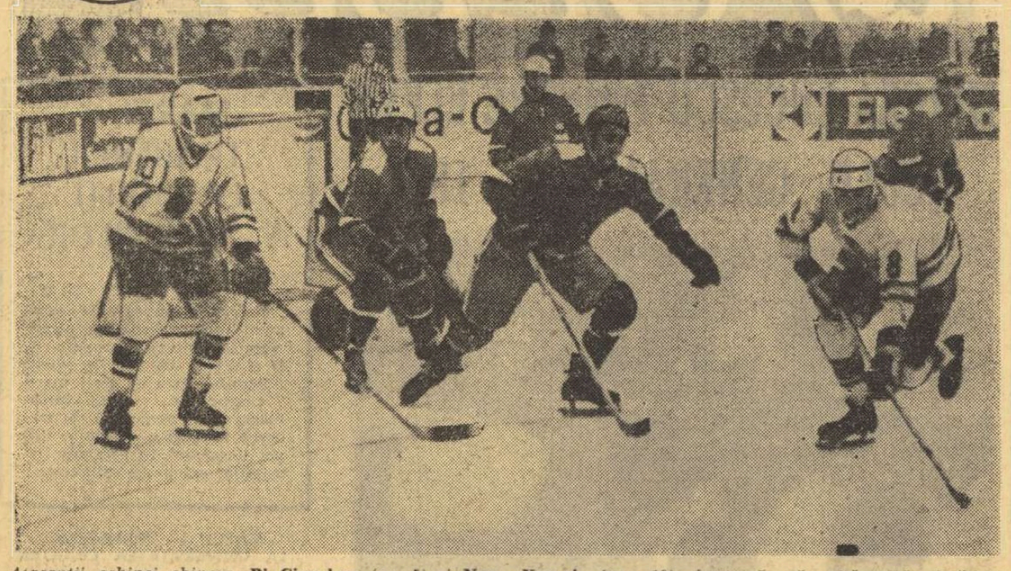

*Atacanții echipei chineze,* **Pi Ciun-hua** *(nr. 8) și* **Nan Kuo-și** *(nr. 10) încearcă să străpungă apărarea formației bulgare*

### AUSTRIA — DANEMARCA

**4—2 (1—0, 2—1, 1—1)**

În primul meci al serii, echipa Austriei a valorificat mult mai greu decît ne-am așteptat rutina sa competițională în fața unei selecționate daneze foarte tinere și prea puțin dispusă să-și cheltuiască pe deplin forțele.

Prima repriză, cea în care, de obicei, danezii se avîntă mai mult în atac, a produs nu mai puțin de 6 eliminări (cîte 3 de fiecare parte) ceea ce prevestea un meci dur. De altfel, în aceste 20 de minute, cei 4 000 de spectatori au avut ocazia să vadă și primul șut de penalitate al campionatului; dar cursa solitară a austriacului Schwitzer, de la mijlocul terenului, a fost zadarnică pentru că din nou inspiratul Bent Hansen a parat năpraznica lovitură, comparabilă cu un penalty fotbalistic cu avînt.

Celelalte două reprize s-au desfășurat în deplină corectitudine. Pînă la urmă, superioritatea de ansamblu a austriecilor (care nu s-au arătat încă la înălțimea renumelui lor) a dus la rezultatul final de: **4—2 (1—0, 2—1, 1—1).** Au marcat: **Puschnig** (min. 2 și 32), **Kalt** (min. 22), **Gasser** (min. 59) pentru învingători, respectiv **Kahl** (min. 31) și **Holten** (min. 42).

Au arbitrat foarte exigent: **Franz Baader** (R.F. a Germaniei) și **Gheorghe Tașnadi** (România).

### ITALIA — OLANDA

**3—1 (2—0, 0—1, 1—0)**

Un meci confuz, plin de neregularități, capitol la care s-au întrecut ambele echipe. În repriza a doua, de pildă, arbitrii **Ujfalussi** (Ungaria) și **Popov** (Bulgaria) au dictat nu mai puțin de 30 de minute de eliminări, reușind să țină în mînă acest joc foarte agitat.

Italienii au luat conducerea în prima repriză, prin Gallo și Savaris, olandezii au redus, însă, din handicap în treimea a doua a partidei prin Christiaans. În ultimele 20 de minute s-a dat o luptă acerbă, olandezii încercînd să forțeze egalarea dar, în ofensiva lor, s-au lăsat descoperiți și Benvenuti a finalizat un contraatac prin care a stabilit scorul final.

## Crosa zilei

### BENT HANSEN

De fapt: **Bent Edward Roland Hansen,** nu numai pentru că Hansen este un nume de familie comun în Danemarca, ci — mai ales — pentru a se deosebi de omonimul său din echipă, Bent Hansen. N-a jucat întotdeauna în poartă. A început ca fundaș (gabaritul: 1,85 m și 75 kg), dar la moartea tatălui său, fiind băiat sărac, și nemaiputîndu-și cumpăra singur echipamentul costisitor de hocheist, a trebuit să accepte singurul post pentru care în țara sa se oferă gratuit costumul: așa a devenit portar!

La 23 de ani, este student în anul II la arhitectură. A jucat de 59 de ori în echipa națională și a participat la 6 ediții ale campionatelor mondiale. Barba blondă și ochii negri se ascund sub masca celui ce anul trecut și-a pierdut dinții din față, dintr-o lovitură de puc la antrenament și are curajul încă să apere 55 de șuturi năpraznice trimise din toate unghiurile de înaintașii și fundașii unguri.

# sportul în lume

## DAN CRISTEA — CAMPION BALCANIC LA SLALOM URIAȘ

**O medalie de aur, trei de argint și două de bronz după prima zi a întrecerilor**

**PAMPOROVO, 4 (prin telefon, de la trimisul nostru special).** Sîmbătă dimineața un val gros de ceață a întunecat masivul Rodope, astfel că organizatorii și participanții la cea de-a V-a ediție a Balcaniadei de schi au arătat serioase semne de îngrijorare. Clou-ul zilei 1-a constituit proba de slalom uriaș, la startul căreia s-au aliniat cei mai valoroși sportivi din Iugoslavia, Bulgaria și România, unii dintre ei prezenți la Olimpiada de la Sapporo: **Dan Cristea** și **Brenci** (ROMÂNIA), Kafcici (Iugoslavia), Penev și Resmijev (Bulgaria). Traseul, în lungime de 1 370 m, marcat cu 60 de porți și avînd o diferență de nivel de 375 m a fost foarte dificil. Prima manșă a adus o oarecare nervozitate în rîndurile delegației noastre, întrucît favoritul probei, Dan Cristea, a reușit doar al doilea timp, 1:30,33, față de 1:28,63, realizat de iugoslavul Kafcici. După pauza de prînz, la ora 15,30, s-a dat startul în manșa a doua, care avea să fie hotărîtoare în definitivarea ierarhiei balcanice la slalom uriaș. Kafcici are o coborîre sigură, fără să rişte însă, gîndindu-se probabil la cele două secunde avans asupra lui Dan Cristea. Dar reprezentantul nostru își confirmă valoarea arătată de atîtea ori și realizează, demonstrînd o tehnică excelentă și atacînd cu mult curaj, un timp foarte bun: 1:24,39. Această reușită îi aduce și primul loc în clasamentul cursei, întrucît adversarul său a reușit doar 1:27,05. La probele de fond, juniorii noștri au avut evoluții bune, demonstrînd utilitatea participării lor la concursuri de anvergură. **REZULTATE TEHNICE: slalom uriaș, seniori:** 1. Dan Cristea (România) 2:54,72, 2. Milan Gasperic (Iugoslavia) 2:55,62, 3. Marko Kafcici (Iugoslavia) 2:55,68, 4. Ivan Penev (Bulgaria) 2:56,53, 5. Resmi Resmijev (Bulgaria) 2:57,60, 6. Gheorghe Vulpe (România) 2:57,95; **juniori:** 1. E. Klenov (B) 3:03,33, 2. M. Burchi (R) 3:08,41, 3. M. Magusar (I) 3:12,55, 4. P. Grigore (R) 3:12,76, 5. Alex. Manta (R) 3:13,03; **junioare:** 1. Antoaneta Ziatareva (B) 1:41,58, 2. Eva Mezei (R) 2:03,83 (Elena Degeratu — descalificată); **fond: junioare — 5 km:** 1. Milena Kordez (I) 19:49,2, 2. Elena Bășa (R) 20:03,8, 3. Liliana Pața (R) 20:24,1... 6. Maria Tocitu (R) 20:47,3; **juniori — 10 km:** 1. M. Brajnik (I) 39:34,7, 2. F. Tajnikar (I) 39:35,6, 3. F. Foriko (R) 39:42,9... 8. N. Cristoloveanu (R) 40:43,5... 10. S. Tamaș (R) 43:30,1; **seniori — 15 km:** 1. P. Pankov (B) 52:57,8, 2. V. Anghelov (B) 53:49,7, 3. L. Toskov (B) 55:14,4, 4. D. Galabov (B) 55:14,5, 5. Gh. Voicu (R) 55:32,7, 6. Gh. Gîrniță (R) 55:56,4... 9. Petre Dinu (R) 57:43,1, 10. V. Papuc (R) 58:26,4.

Mîine se va desfășura proba de slalom special.

**Paul IOVAN**

## NĂSTASE—ȚIRIAC JOACĂ ÎN FINALA DE DUBLU DE LA HAMPTON

**NEW YORK 4. (Agerpres).** — Finala probei de dublu din cadrul turneului internațional de tenis de la Hampton (Virginia) se va disputa între cuplul român Ilie Năstase — Ion Țiriac și perechea spaniolă Andres Gimeno — Manuel Orantes. În semifinale, jucătorii români au cîștigat în trei seturi cu 7—5, 2—6 7—5 în fața cuplului american Cliff Richey — Tom Edlefsen, iar Gimeno și Orantes au eliminat cu 6—4, 7—6 perechea americană Tom Gorman — Jimmy Connors.

Reamintim că în semifinalele probei de simplu, Ilie Năstase îl întîlnește pe Cliff Richey, iar Stan Smith va juca împotriva lui Andres Gimeno.

## D. Condurat și S. Cuțov în finala turneului de box de la Sofia

**SOFIA, 4 (prin telefon).** Turneul internațional de box „Ring-Sofia 72" a continuat cu disputarea semifinalelor. La categoria muscă, Dinu Condurat a luptat cu bulgarul Krumov, clasat pe locul secund la Balcaniada de la Titograd. După ce s-au tatonat îndelung, în rundul II ambii pugiliști și-au aplicat numeroase lovituri dure, Condurat evidențiindu-se printr-un box mai variat, folosind upercuturi spectaculoase. În ultima repriză, el l-a adus pe Krumov la un pas de k.d., arbitrii consemnîndu-l victoria la puncte în unanimitate. În finală, Condurat va lupta cu Andreevski (Sofia).

La categoria pană, Simion Cuțov a dat din nou dovadă de o tenacitate deosebită în partida cu Doncev (Sofia). Boxerul român s-a impus încă de la primele schimburi, deținînd inițiativa permanent. Doncev a fost numărat în prima repriză, dar a găsit totuși resurse s-o termine în picioare. În cea de-a doua, el primește un avertisment pentru box periculos cu capul, după care este numărat din nou, iar arbitrul bulgar Totev îl abandonează. În finala categoriei, Cuțov va încrucișa mănușile cu campionul Bulgariei, Kuncev. Alte rezultate: Gedo (Budapesta) b.p. Nikolov (Sofia), Harcsa (Budapesta) b.p. Vladimirov (Sofia).

**Toma HRISTOV**

## PUCURI

● Turneul grupei C a început vineri după-amiază cu casa închisă. Toate cele 1 802 locuri numerotate au fost ocupate de posesorii abonamentelor pe întreaga competiție. Afluența mare și sporita cerere de bilete i-au determinat pe organizatori să mărească spațiul locurilor în picioare cu încă o mie, capacitatea „Palatului de gheață" ajungînd, astfel, la 4 000 de locuri.

● În prima reuniune a C.M., 4 pucuri care au sărit peste mantinelă au fost cîștigate de spectatori, aceștia păstrîndu-le ca trofee prețioase.

● Cea mai numeroasă delegație de reprezentanți ai presei vorbite și scrise este cea maghiară, compusă din 5 trimiși speciali de la cotidiene sportive și radioteleviziunea budapestană.

● Orarul primei zile a fost respectat sută la sută. La desfășurarea ritmică a reuniunii inaugurale a contribuit și pilotul „Rolbei", **Gabriel Vasiliu,** care a reușit să pregătească gheața pentru cele două meciuri într-un timp record: de fiecare dată în mai puțin de 8 minute (pauza durează 10 minute). Desigur că în persoana menționată ați recunoscut pe conducătorul „Rolbei" de la patinoarul „23 August" din Capitală, venit pentru a-l instrui pe colegul său din localitate, **Alexandru Szeles.**

● 11 dintre hocheiștii reprezentativei Italiei au participat și la ediția grupei C desfășurată la Galați, oaspeții mărturisind că „se simt ca acasă între acești oameni cu inima fierbinte, ca a noastră, a italienilor".

**Traian IOANIȚESCU**

## DISTINCȚII ACORDATE „OLIMPICILOR" SOVIETICI

**MOSCOVA 4 (Agerpres).** — După cum anunță agenția TASS, sportivii sovietici care s-au evidențiat la recentele Jocuri Olimpice de iarnă de la Sapporo au fost decorați cu înalte ordine și medalii. Astfel, schioara Galina Kulakova, învățătoare din Ijevsk, cîștigătoare a trei medalii de aur în probele de fond, și schiorul Viaceslav Vedenin, campion olimpic în proba de 30 km, au fost distinși cu „Ordinul Lenin".

Patinatorii artistici Irina Rodnina și Alexei Ulanov, precum și jucătorii de hochei pe gheață V. Davîdov, A. Ragulin, A. Firsov au primit „Ordinul Steagul Roșu al Muncii".

*DAN CRISTEA*

## ÎNTRECERILE „UNIVERSIADEI ALBE"

**● Echipa U.R.S.S. pe primul loc, la hochei ● Cel mai rapid slalomist — Jan Bachleda ● Reuniuni ale F.I.S.U.**

**LAKE PLACID, 4 (Agerpres).** — Timpul s-a mai îmbunătățit la Lake Placid și a permis schiorilor alpini să participe la proba de slalom uriaș din cadrul Jocurilor Mondiale universitare de iarnă. După oprirea cronometrelor, tehnicienii și concurenții au avut surpriza de a constata că timpul cel mai bun în prima manșă a fost realizat de polonezul Jan Bachleda — 1:36,90. El a fost urmat de elvețianul Pierre Poncet — 1:37,51 și suedezul Roger Achim — 1:38,75. Principalii favoriți, francezul Eric Stahl și vestgermanul Franz Vogler, nu s-au putut acomoda cu zăpada moale, ocupînd locuri sub posibilitățile lor.

În turneul de hochei, echipa U.R.S.S. a întrecut cu scorul de 8—3 formația S.U.A., asigurîndu-și astfel locul întîi în competiție.

La Lake Placid a avut loc și reuniunea Federației generale a sportului universitar (F.I.S.U.). Președintele acestui for, dr. Primo Nebiolo (Italia), a anunțat că viitoarea ediție a „Universiadei albe" va avea loc în anul 1974 într-o localitate ce va fi aleasă cu prilejul Adunării generale a F.I.S.U., programată anul viitor la Moscova.

## Campionatele africane de box în faza finalelor

**NAIROBI 4 (Agerpres).** — Campionatele de box ale Africii continuă să se desfășoare la Nairobi în mijlocul unui deosebit interes. Competiția este dotată cu marile trofee „Nasser" și „Ghana". Primul trofeu se va oferi echipei care va avea cele mai multe puncte, iar cel de-al doilea va reveni selecționatei care va avea cei mai mulți campioni.

Semifinalele competiției au fost dominate de boxerii din Kenya și Uganda. Din cei 22 de finaliști Kenya are 6, Uganda — 7 și Nigeria — 4. În cel mai spectaculos meci al semifinalelor, la cat. pană, Sammy Bogwa (Kenya) a dispus la puncte de ghanezul J. Cofie. Semimijlociul Dick Murunga (Kenya) a cîștigat la puncte meciul cu ghanezul Flash Emma. La cat. grea Ouma (Uganda) l-a învins la puncte pe egipteanul M. Ali, iar Masanda (Ghana) a obținut decizia la puncte în fața lui Bassomben (Camerun).

## TURNEUL DE TENIS DE LA SOFIA

**SOFIA, 4** — În turneul internațional de tenis de la Sofia, tînăra jucătoare română Mariana Simionescu a învins-o pe Veronica Koch (R.D. Germană) cu 3—6, 6—2, 6—2 în semifinalele probei de simplu.

În semifinalele probei de dublu, cuplul româncelor Mariana Simionescu — Virginia Ruzici a pierdut cu 7—5, 4—6, 3—6 în fața perechii cehoslovace Navratilova — Strnadova.

## fotbalistic

### ECHIPE DE TINERET PÎNĂ LA 25 DE ANI?

Federația italiană de fotbal a făcut o propunere la U.E.F.A. din partea selecționerului și antrenorului echipei naționale Ferruccio Valcareggi, cu privire la majorarea limitei de virstă pentru echipele de tineret, de la 23 la 25 de ani. Motivul constă în faptul că foarte mulți jucători de real talent nu pot fi utilizați în rîndurile primei garnituri și ar fi extrem de necesar ca ei să-și continue activitatea în echipa de tineret. Decalajul de doi ani ar da posibilitatea ca întîlnirea cadrelor pentru echipele naționale să se facă sub semnul unor observații mult mai concludente decît acelea din prezent.

### Unii vin, alții pleacă

Magnusson, Nordahl, Eklund sînt cîteva din cele mai populare nume de fotbaliști suedezi care activează în străinătate. Cine ne mai rămîne? — se întreabă cu nostalgie ziarele de sport din Suedia.

Recent s-a întors din Italia, Currie Andersson în vîrstă de 32 de ani, căruia federația italiană i-a respins cererea de a semna un nou contract cu clubul Varese. Ca și cum cineva s-ar fi gîndit la echilibrarea balanței, în aceeași zi a părăsit Suedia plecînd spre însorita Italie, Ove Eklund, mai tînăr decît Andersson cu 10 ani. Se pare că următorul călător spre peninsulă va fi Roland Sandberg, unul dintre cei mai în formă jucători la ora actuală care a înscris 17 goluri, în timp ce al doilea jucător în clasamentul golgeterilor, Bo Larsson, din echipa Malmö, a marcat doar 10.

„Aceasta este trista realitate a fotbalului suedez, unde cei buni pleacă și cei de care cluburile profesioniste din occident nu mai au nevoie, se reîntorc!

### Medalii comemorative în Italia

Federația italiană de fotbal a luat hotărîrea de a crea o medalie comemorativă pentru fotbaliștii care au participat la peste 20 de meciuri internaționale oficiale. Medalia va purta numele și efigia lui **Vittorio Pozzo,** antrenor și selecționer unic al naționalei peninsulare între anii 1930—40, perioadă în care aceasta a cîștigat două campionate mondiale și un turneu olimpic.

După datele federației, 48 de jucători vor avea dreptul la înalta distincție. Înregistrarea lor s-a făcut după tabelele F.I.F.A. În fruntea listei se află **Facchetti,** căpitanul reprezentativei italiene (60 selecționări) urmat de **Mazzola** (46), **Rivera** (43), **Burgnich** (41), **Salvadori** (36), **Domenghini** (31), **Albertosi** (30), **Bulgarelli** (29), **Riva** (24), **Janich** (23), **Guarneri** (21), **De Sisti** (21), **Corso** (20).

### 5 ANI FĂRĂ ÎNFRÎNGERE!

De la înființarea ei cu cinci ani în urmă, S. K. Slavia Praha—Exiko, cea mai bună echipă feminină de fotbal din Cehoslovacia, a jucat în total 317 meciuri, inclusiv cele din străinătate. Nu a pierdut nici unul și are un golaveraj impresionant: 1658—69. Și deși din echipa inițială au rămas numai portarul **Vilda Marzin** și căpitana echipei **Slawka Vosicka** (în fotografie), echipa nu a fost învinsă nici în anul trecut, cînd a jucat 45 de meciuri, din care a cîștigat 40 și a terminat la egalitate 5. Cu 221 goluri înscrise și doar 16 primite, echipa conduce autoritar și în actualul campionat de fotbal feminin cehoslovac.

*VOSICKA (Slavia)*

### AJUTOR ÎNTÎRZIAT

S-a împlinit un an de la marea tragedie petrecută pe stadionul Ibrox-Park din Glasgow, cînd în urma unei uriașe busculade, intervenită la sfîrșitul partidei Celtic—Rangers, un număr de 66 de spectatori și-au pierdut viața, iar alți 173 au fost răniți, mulți dintre ei rămînînd cu grave infirmități. Clubul Rangers, organizatorul întîlnirii, nu a fost încă pus sub sancțiuni penale pentru lipsa măsurilor de securitate, iar rezultatele anchetei nu au fost încă publicate. Se fac mari eforturi spre a se trece sub tăcere grelele urmări ale iresponsabilității organizatorilor, deși un mare număr de procese au fost întentate clubului scoțian, totalul daunelor cerute însumînd milioane de lire sterline.

Un mic fond de ajutorare a fost acordat de stat, care a distribuit, sub titlul de intervenții caritabile, o mică sumă unui număr de 23 de văduve și 46 de orfani. Ziarele britanice cer să fie trasă la răspundere și Liga scoțiană de fotbal, care avea datoria să controleze modul în care clubul Rangers se achită de obligațiile de organizator al întîlnirii.

### EXPERIENȚĂ REUȘITĂ LA AȘHABAD

Pe terenul acoperit de zăpadă al stadionului din Așhabad s-a desfășurat un turneu internațional pentru juniori, care a constituit o etapă pregătitoare pentru turneul U.E.F.A. Alături de trei echipe sovietice, la turneu au luat parte reprezentativele de juniori ale R. D. Germane, Jugoslaviei, Ungariei și R. F. a Germaniei.

În afara interesului deosebit oferit de confruntarea tinerelor speranțe, întîlnirile au constituit un bun prilej pentru un schimb de opinii între cei 25 de antrenori de diferite naționalități, care au urmărit și comentat turneul. Multiple mijloace tehnice au fost puse la dispoziție de către federația sovietică, astfel că în afara întîlnirilor propriu-zise, s-au putut analiza filmele turnate în timpul desfășurării lor, comentariile înregistrate pe viu și notele extrase din carnetele diferiților antrenori-observatori. Experiența s-a dovedit a fi foarte utilă, cei prezenți acumulînd interesante concluzii pentru antrenamentele cu juniorii.

## TELEX ● TELEX ● TELEX ● TELEX

**Continuîndu-și turneul în Europa,** cunoscuta echipă braziliană de fotbal F.C. Santos a jucat cu formația A.S. Roma. Fotbaliștii brazilieni au obținut victoria cu scorul de 2—0 (1—0) prin golurile marcate de Ze Carlos (min. 10) și Edu (min. 77). Partida disputată pe stadionul olimpic din Roma, a fost urmărită de peste 70 000 de spectatori. În acest joc, F.C. Santos a aliniat următoarea formație: **Cesar — Paulo, Ze Carlos, Orlando, Leo, Oberdan, Edu, Alfonsino, Alcindo, Pele, Ferreira**

■

**La campionatele europene de atletism pe teren acoperit** (Grenoble 11—12 martie), Ungaria va fi reprezentată de un lot de șase sportivi (patru atleți și două atlete). Lotul masculin cuprinde pe Istvan Major și Jozsef Tihany (săritura în înălțime), Robert Steinhacker (săritura cu prăjina) și Andras Zsinka (800 m). La startul probelor feminine vor fi prezente Magdolna Komka (săritura în înălțime) și Maria Velekei (800 m).

■

**După 36 de ani, Elveția are din nou un campion european de box.** Este vorba de Fritz Chervet care a cucerit titlul european la categoria muscă, învingîndu-l la Berna prin abandon în repriza a 11-a pe italianul Fernando Atzori.

■

**Concursul internațional de schi** de la Heavenly Valley a programat proba feminină de slalom special în care reprezentantele Franței s-au clasat pe primele două locuri. A cîștigat Florence Steurer (în vîrstă de 22 de ani) cu timpul total de 90:07, secundată de Michele Jacot — 91:13. Dificultatea traseului a făcut ca multe dintre favoritele cursei să abandoneze sau să fie descalificate. Printre acestea s-au numărat elvețianca Marie Therese Nadig, dublă campioană olimpică la Sapporo și austriaca Annemarie Proell, lidera „Cupei Mondiale".

■

**Etapa a 3-a a Turului automobilistic al Portugaliei, desfășurată pe ruta Lagos — Coimbra,** s-a încheiat cu victoria echipajului portughez Romaozinho — Simoes. În urma acestui succes, Romaozinho și Simoes au trecut pe primul loc în clasamentul general individual al competiției.

■

**Într-unul din derbyurile campionatului cehoslovac de hochei pe gheață,** echipa Dukla Jihlava a învins în deplasare cu scorul de 7—3 (2—1, 2—1, 3—1) formația ZKL Brno. Alte rezultate din etapa a 31-a: Sparta Praga — Gotwaldow 2—2; Sonp Kladno — Tesla Pardubice 3—2; Slovan Bratislava — HZ Litvinov 6—1; VSJ Kosice — Motor Ceske Budejovice 3—3. În clasament continuă să conducă Dukla Jihlava cu 42 p, urmată de Sonp Kladno — 40 p și Slovan Bratislava — 39 p.

■

**În cursa ciclistă de șase zile,** care se desfășoară în prezent pe velodromul acoperit din Groningen, conduce perechea J. Janssen (Olanda) — S. Renz (R.F. a Germaniei) cu 226 p. Îi urmează cuplurile Bugdahl — Kemper (R.F. a Germaniei) — 172 p și Verschueren (Belgia) — Gilmore (Australia) — 137 p.

## ULTIMELE ȘTIRI ▪ ULTIMELE REZULTATE ▪ ULTIMELE ȘTIRI ▪ ULTIMELE REZULTATE

### VALERIA BUFANU 7,4 pe 60 m

Ieri, sala „23 August" din Capitală a găzduit prima reuniune a „Cupei Semicentenarului U.T.C.". În fruntea rezultatelor se situează recordul național egalat (în serii și finală) la 60 m de către Valeria Bufanu: 7,4. Alte rezultate: masculin: 60 m — C. Ionescu (Dinamo) 6,9, D. Iordache (Steaua) 6,9, T. Petrescu (C.A.U.) 7,0, triplusalt: V. Dumitrescu (Dinamo) 15,68 m; prăjină: D. Pistalu (Dinamo) 4,90 m, N. Ligor (C.A.U.) 4,90 m, C. Anton (C.S.S.) 4,60; feminin: 60 m: V. Bufanu (Rapid) 7,4, V. Anghel (Metalul) 7,7, L. Ratz (Metalul) 7,8, G. Popa (C.A.U.) 7,8; lungime: Al. Popescu (Steaua) 6,20; greutate: I. Terek (C.A.U.) 13,32 m.

### ASEARĂ, ÎN CAMPIONATELE NAȚIONALE DE BASCHET

Aseară s-au desfășurat în sala Dinamo din Capitală trei partide în cadrul campionatelor naționale de baschet. În primul joc, de slabă factură tehnică, Politehnica București a întrecut pe Constructorul București cu 55—45 (27—27). Studentele, lipsite de aportul lui Taflan, Szabados și Savu, au evoluat la un nivel slab, victoria lor datorîndu-se doar unui plus de experiență.

În cea de a doua partidă, mult mai interesantă, I.E.F.S. — Voința Brașov, bucureștencele avantajate de talie au învins clar cu 61—47 (28—14).

La băieți, Dinamo—Rapid 82—66 (40—32).

### ECHIPA DE FOTBAL A ITALIEI ÎNVINSĂ LA ATENA!

Mare surpriză la Atena! Echipa de fotbal a **Italiei** a fost învinsă de **Grecia** cu 2—1 (1—1). Au marcat: Antoniadis (min. 13), Pomolis (min. 55), respectiv Boninsegna (min. 23).

● În campionatul vest-german, **Bayern München** a dispus cu 3—1 (0—1) de **F.C. Kaiserslautern.**

● În campionatul Angliei, **Tottenham** a jucat pe teren propriu cu **Manchester United,** pe care a învins-o cu 2—0.

Alte amănunte în ziarul de mîine.

**Campionatele internaționale de tenis de masă ale Angliei**

### MARIA ALEXANDRU DISPUTĂ TREI FINALE

**BRIGHTON, 4 (prin telefon).** — Întrecerile de tenis de masă contînd pentru campionatele internaționale ale Angliei au ajuns în faza finală. Un frumos succes a obținut romînca **Maria Alexandru,** calificată în trei finale individuale.

Iată rezultatele mai importante, **simplu femei, turul I: Alexandru** — Howard 3—0, **Vlaicov** — Petre 3—0, **Crișan** — Speening 3—0; **turul II: Alexandru** — Heaps 3—0, **Vlaicov** — Kovalieru 3—1, Grofova — **Crișan** 3—2; **sferturi de finală: Alexandru** — Mathews 3—0 (10, 16, 7), Hammersley — **Vlaicov** 3—0, Vostova — Molnar 3—1, Radberg — Grofova 3—1; **semifinale: Alexandru** — Radberg 3—1 (—19, 19, 7, 10), Vostova — Hammersley 3—0. **Dublu femei, semifinale: Alexandru, Vlaicov** — Howard, Mathews 3—1 (—19, 10, 10, 7), Vostova, Grofova — Andresson, Radberg 3—1. **Dublu mixt, turul I: Crișan, Șurbek** - Davies, Simmpson 3—0, Radberg, Persson — Vlaicov, Kolarovicz 3—1; **turul II: Alexandru, Stipancici** — Heaps, Heaps 3—0, **Crișan, Șurbek** — Haydés, Hammersley 3—0; **sferturi de finală: Alexandru, Stipancici,** — Szendy, Roszas 3—0, **Crișan, Șurbek** — Mathews, Neale 3—0; **semifinale: Alexandru, Stipancici** — Andersson, Bengtsson 3—2 (—14, 21, 10, —18, 9). Perechea **Crișan — Șurbek** urmează să întîlnească pe învingătoarea partidei Radberg, Persson — Vostova, Orlowski.

**Simplu bărbați, semifinale:** Bengtsson — Stipancici 3—0, Johansson — Surbek 3—0. **Dublu bărbați, sferturi de finală:** Beleznai, Roszas — Bengtsson, Johansson 3—2, Karakașevici, Korpa — Barnes, Neale 3—2; **semifinale:** Karakașevici, Korpa — Beleznai, Roszas 3—2, Stipancici, Șurbek — Orlowski, Kunz 3—1.

## CONGO SAU MALI?

### Cine va cuceri a VIII-a ediție a Cupei Africii?

*BAKO TOURÉ, una din speranțele reprezentativei Mali*

A VIII-a ediție a Cupei Africii interferă își trăiește azi ultimul său act: finala, pe care — în mod surprinzător — o vor disputa reprezentativele **Congo** și **Mali.** Spre decepția spectatorilor din Camerun, țara organizatoare a turneului final, care pornea favorită în această ediție și care făcuse imense preparative în vederea competiției, printre care și construirea a două stadioane noi, moderne, prevăzute cu toate instalațiile necesare, cu 50.000 și respectiv 35.000 de locuri, la Yaoundé și Douala.

Jocurile din cele două grupe preliminare ale turneului final **(Camerun, Mali** și **Kenya** la Yaoundé, **Zair, Congo** și **Sudan** la Douala) anticipau un succes al gazdelor, care au ocupat primul loc în grupă, în timp ce în cealaltă se instalase în frunte **Zair,** urmată de **Congo.** Semifinalele s-au soldat însă cu surprize: CONGO a eliminat pe Camerun, iar MALI pe Zair. Deci, favoritele au fost scoase din cursă și nevoite să-și dispute doar medaliile de bronz...

Astfel încît, pe lista cîștigătorilor Cupei, anul acesta se va înscrie un nume nou, **Congo** sau **Mali.** Care dintre ele, vom vedea după finala de astăzi. În istoria de 15 ani a Cupei, victoria — atît de dorită — a surîs pe rînd reprezentativelor următoarelor țări: **R. A. Egipt** (1957 în Sudan și 1959 în R. A. Egipt), **Etiopia** (în 1961 în Etiopia), **Ghana** (1963 Ghana și 1965 în Tunisia), **Zair** (1967 în Etiopia) și **Sudan** (1971 în Sudan).

Redacția și administrația: București, str. Vasile Conta nr. 16; telefoane: centrală 11.10.05, secția corespondenți 11.51.09, interurban 72 și 286; telex: sportrom buc. 180, Tiparul „I. P. „Informația", București 40.368

Biblioteca municipală
Tîrgu-Mureș

PROLETARI DIN TOATE ȚĂRILE, UNIȚI-VĂ!

# Sportul

ZIAR AL CONSILIULUI NAȚIONAL PENTRU EDUCAȚIE FIZICĂ ȘI SPORT

ANUL XXVIII — Nr. 6987 | 4 PAGINI 30 BANI | Luni 6 martie 1972

# 7 DIVIZIONARE A FĂCUTE K.O. ÎN „16"-imile CUPEI ROMÂNIEI

*Min. 17. Fundașul MATEESCU (în imaginea noastră, în cădere) a pătruns în careu și a șutat puternic. Intervențiile lui JENEI și IVĂNCESCU (2) sînt tardive. Mingea va poposi în plasă. Față din partida Metalul București—Steagul roșu (1—0)*

Foto: Th. MACARSCHI

Intrarea în scenă a echipelor de divizia A și confruntările lor cu formațiile din eșaloanele inferioare au propulsat, ca în fiecare an, Cupa României, transformînd-o într-un pasionant prolog al campionatului ce va începe duminica viitoare. Respectînd, parcă, o tradiție, „Cupa" a infirmat la modul cel mai spectaculos presupusele raporturi de valori. În multe cazuri reprezentantele diviziilor B și chiar C traducînd în viață proverbul cu „buturuga mică răstoarnă carul mare" și reușind să obțină cîștig de cauză, în ȘAPTE din cele CINCISPREZECE confruntări directe (a rămas în suspensie meciul Minerul Baia Mare — Universitatea Cluj, programat la 9 martie). Bilanțul șaisprezecimilor reprezintă, deci, un succes al fotbalului din diviziile B și C și dacă s-ar putea vorbi de o creștere a forței de joc a echipelor din categoriile inferioare, și nu de evoluții slabe ale divizionarelor A, totul ar fi în regulă, surprizele constituind, din totdeauna, sarea și piperul acestei competiții. Dar, oare așa stau lucrurile?

Soarta Stelei au împărtășit-o alta, se califică formația în deplasare.

Prezența U.T.A.-ei printre echipele eliminate poate stîrni multe comentarii, chiar dacă la Drăgășani n-au evoluat vedetele ei, ci lotul de tineret-rezerve. Și comentariile ar putea porni de la poziția echipei arădane față de competiție, față de susținătorii ei.

| | | | |
|---|---|---|---|
| **UNIREA DRĂGĂȘANI** | — | U.T.A. | 2—0 (0—0) |
| MINAUR ZLATNA | — | **RAPID** | 0—0 |
| TEXTILA ODORHEI | — | **JIUL** | 0—3 (0—0) |
| **METALUL BUCUREȘTI** | — | STEAGUL ROȘU | 1—0 (1—0) |
| CIMENTUL MEDGIDIA | — | **C.F.R. CLUJ** | 0—2 (0—2) |
| PETROLISTUL BOLDEȘTI | — | **A.S.A. TG. MUREȘ** | 1—2 (0—1) |
| **F. C. GALAȚI** | — | FARUL | 2—1 (0—0, 1—1) |
| PETROLUL MOINEȘTI | — | **DINAMO** | 1—4 (0—2) |
| C.F.R. TIMIȘOARA | — | **S. C. BACĂU** | 0—1 (0—0, 0—0) |
| METALUL PLOPENI | — | **CRIȘUL** | 1—2 (1—0) |
| OLIMPIA RM. SĂRAT | — | **F. C. ARGEȘ** | 0—3 (0—2) |
| **DUNĂREA CĂLĂFAT** | — | PETROLUL PLOIEȘTI | 1—0 (1—0) |
| **TRACTORUL BRAȘOV** | — | POLITEHNICA IAȘI | 3—0 (0—0) |
| **OLIMPIA SATU MARE** | — | UNIVERSITATEA CRAIOVA | 2—1 (1—1) |
| **POLITEHNICA TIMIȘOARA** | — | STEAUA | 2—0 (1—0) meci disputat miercuri 1 martie. |
| **MINERUL BAIA MARE** | — | „U" CLUJ | se dispută joi 9 martie. |

**U.T.A., Steagul roșu, Farul, Universitatea Craiova, Petrolul și Politehnica Iași,** puțin lipsind acestora să li se alăture și Rapid, pus pe jăratec timp de 120 de minute de către divizionara C Minaur Zlatna și recunoscătoare celor de la Federație care au stabilit că, în caz de egalitate, fie și între echipe aflate la asemenea distanțe valorice una de alta, se califică formația în deplasare.

Dar, ce se poate spune despre celelalte divizionare A, care au prezentat cele mai bune formații ale lor, în partide care aveau să le fie fatale? Nu știm dacă evoluțiile lor, la reluarea diviziei A, ne vor oferi măcar argumentul că s-au... păstrat pentru campionat, cum obișnuiesc să spună cînd sînt eliminate din Cu

**(J.B.)**

Au luat sfîrșit campionatele naționale de lupte libere

## SPORTIVII DE LA STEAUA AU CÎȘTIGAT PATRU TITLURI

**BRAȘOV, 5 (prin telefon, de la trimisul nostru).** După trei zile de întreceri viu disputate, au luat sfîrșit confruntările luptătorilor de la libere pentru cele 10 titluri de campioni naționali. Finalele au fost dominate de sportivii de la Steaua, care au cîștigat patru titluri.

Iată cîteva amănunte de la confruntările celor 10 categorii.

● CAT. 48 KG — După ce **Iancu Vanghelici** (Tomistex Constanța) a trecut de I. Iatagan (Metalul Tîrgoviște) și apoi de fostul campion I. Arapu (Steaua), devenise, mai mult ca sigur, pretendent la titlu. Și, într-adevăr, ceilalți adversari pe care acesta i-a întîlnit nu i-au putut bara drumul spre prima treaptă a podiumului de premiere. Pe locul 2 **Gh. Ștefan** (Rapid București), 3. **P. Brindușan** (Șc. sp. Viitorul Timișoara).

● CAT. 52 KG — Al doilea campion de anul trecut care nu și-a păstrat titlul a fost cunoscutul sportiv Petre Cernău (C.F.R. Timișoara). Dincolo de acest insucces însă, trebuie consemnat tușul magistral finalizat în dauna sa de către tînărul **Emil Butu** (Nicolina Iași). Ieșeanul a intrat la picioarele adversarului și l-a ridicat pe acesta pînă deasupra capului, iar de acolo l-a dus direct în tuș. Totul s-a petrecut într-o fracțiu-

**Costin CHIRIAC**

*(Continuare în pag. a 2-a)*

*Impins de un adversar, Odae pasează totuși pivotului Capră*

Foto: S. BAKCSY

## AZI, MECIUL R. D. GERMANĂ — ROMÂNIA, DECISIV PENTRU CUCERIREA „TROFEULUI CARPAȚI" LA HANDBAL

**PLOIEȘTI, 5 (prin telex, de la trimisul nostru).** — Penultima zi a competiției internaționale de handbal, dotată cu „Trofeul Carpați", s-a desfășurat, ca și precedentele, în mijlocul unui interes deosebit, în fața unui public numeros și foarte receptiv la toate frumusețile acestui sport.

**CEHOSLOVACIA — ROMÂNIA TINERET 20—15 (8—7)**

Un joc frumos a inaugurat programul celei de a patra etape a întrecerilor. Meritul principal la reușita acestui spectacol sportiv l-au avut tinerii handbaliști români care au abordat partida foarte curajos.

Scorul, pînă spre sfîrșitul primei părți a jocului, le-a fost favorabil, uneori chiar la o diferență de două goluri. În ultimul minut ai reprizei, cehoslovacii au izbutit însă să întoarcă rezultatul în favoarea lor.

În partea a doua a partidei, oaspeții s-au detașat mai ușor decît era de așteptat, pe fondul unei scăderi generale a echipei române care, în plus, a mai ratat și patru din cele șase lovituri de la 7 metri de care a beneficiat.

Au condus arbitrii finlandezi H. Tuominen și R. Unto. Punctele au fost înscrise de: **Koncony (5), Haber (4), Kavan (3), Bruna (3), Lukosik (2), Klimcik, Lafko, Jarry** pentru învingători, **Capră (4), Smerea (3), Drăgăniță (2), Odaie (2), Cîrlan, Constantinescu, Schragner** și **Zamfirescu pentru România tineret.**

**R. D. GERMANĂ — IUGOSLAVIA 22—19 (10—7)**

O partidă de o frumusețe rar întîlnită. Ambele formații, socotite, pe bună dreptate, printre cele mai bune din lume, cu mari șanse de a cuceri medalii la J.O. de la München, au furnizat un joc excepțional. Handbaliștii iugoslavi ne-au oferit, și de data aceasta, o surpriză, aceea de a se fi apărat, pînă în minutul 18, cu un om mai puțin (Pokrajac a stat singur la centrul terenului, lăsîndu-și, în mod deliberat, coechipierii să se apere în cinci). Curios a fost faptul că adoptînd o asemenea tactică, iugoslavii au fost cei care au condus. Dar acționînd metodic, handbaliștii din R. D. Germană au egalat și au preluat conducerea. Din acest moment, adversarii lor au renunțat la apărarea în cinci. În ciuda eforturilor lor dată fiind forma excepțională deținută de sportivii germani, iugoslavii n-au mai putut înclina balanța victoriei în favoarea lor.

Au înscris: **Ganschow (6), Lackenmacher (3), Rose (3), Bohme (2), Rost (2), Gernhoffer (2), Zornak, Hildebrand (2)** și **portarul Voigt** (cînd, spre sfîrșitul meciului, iugoslavii au trecut la sistemul „om la om"!).

respectiv — **Pribanici (4), Lazarevici (4), Miljak (4), Popovici (2), Pokrajac, Lavrnici (2), Horvat, Miskovici.** Arbitri: V. Sidea și P. Cîrligeanu (România).

**ROMÂNIA — SUEDIA 12—11 (7—6)**

Întîlnirea ne-a ținut atenția încordată pînă în ultimele secunde de joc, cînd suedezii au beneficiat de o lovitură de la 9 m cu care, eventual, ar fi putut egala. Handbaliștii noștri s-au comportat mai bine decît în meciul cu Iugoslavia dar, și de data aceasta, n-au izbutit să finalizeze de prea multe ori. Altfel, victoria lor de ieri, și așa meritată, ar fi avut contururile juste ale realei diferențe de forțe existente totuși pe terenul de joc.

Marcatori: **Tudosie (2), Gațu (2), Stockl (2), Birtalan (2), Kicsid (2), Gruia** și **Cosma: Jonsson (4), L. Eriksson (3), Persson (2), Segerstad** și **Enström.** Au condus olandezii G. Hautbraken și T. Kilihorn.

**Călin ANTONESCU**

**REZULTATELE DE IERI**

| | |
|---|---|
| **CEHOSLOVACIA** — ROMÂNIA TINERET | 20—15 ( 8—7) |
| **R. D. GERMANĂ** — IUGOSLAVIA | 22—19 (10—7) |
| **ROMÂNIA** — SUEDIA | 12—11 ( 7—6) |

**CLASAMENTUL**

| | | | | | | |
|---|---|---|---|---|---|---|
| 1. **R. D. Germană** | 4 | 3 | 1 | 0 | 84—62 | 7 |
| 2. România | 4 | 3 | 0 | 1 | 63—54 | 6 |
| 3. Suedia | 4 | 2 | 1 | 1 | 56—52 | 5 |
| 4. Cehoslovacia | 4 | 1 | 1 | 2 | 64—63 | 3 |
| 5. Iugoslavia | 4 | 1 | 1 | 2 | 68—70 | 3 |
| 6. România-tineret | 4 | 0 | 0 | 4 | 52—86 | 0 |

**PROGRAMUL DE AZI**

Iugoslavia — România (tineret)
Suedia — Cehoslovacia
România — R. D. Germană
Primul meci începe la ora 16,45

La Hampton

## NĂSTASE ÎNVINGE PE RICHEY și va disputa finala cu Smith

NEW YORK 5 (Agerpres). — Cea de-a 69-a ediție a Campionatelor internaționale „Indoor" de tenis ale S.U.A., desfășurată timp de o săptămînă la Hampton, va aduce din nou în fața fileului pe românul Ilie Năstase și americanul Stan Smith. Este pentru a treia oară, în decurs de mai puțin de trei luni, cînd cei doi își racheteză se întîlnesc în finala unui mare concurs. La Hampton, amîndoi au dovedit o formă sportivă deosebită. Pentru Năstase, momentul cel mai greu a fost semifinala cu ambițiosul jucător american Cliff Richey. După un prim set cedat la mare luptă, Năstase și-a regăsit calmul, obținînd o victorie clară 4—6, 6—0, 6—2. În cea de-a doua semifinală, Stan Smith l-a eliminat cu 7—6, 6—1 pe spaniolul Andres Gimeno.

## MARIA ALEXANDRU — triplă campioană internațională a Angliei

**LONDRA 5 (Agerpres).** — Campionatele internaționale de tenis de masă ale Angliei, desfășurate la Brighton, au avut la actuala ediție ca protagonistă pe româncа Maria Alexandru. Angajată în trei finale, neobosita reprezentantă a tenisului de masă românesc a reușit să le cîștige pe toate trei, dovedind o tehnică de joc și o vigoare fizică impresionante. În finala probei de simplu, Maria Alexandru a învins-o cu 3—0 (21—17, 21—15, 21—19) pe Ilona Vostova, cîștigătoarea de anul trecut a acestui concurs. La dublu feminin, Maria Alexandru împreună cu Eleonora Vlaicov au întrecut cu 3—0 (21—12, 22—20, 21—16) cuplul cehoslovac Vostova, Grofova. În sfîrșit, la dublu mixt, Maria Alexandru și iugoslavul Stipancici au dispus tot cu 3—0 (14, 20, 10) de perechea Vostova, Orlowski (Cehoslovacia).

Proba de simplu bărbați a revenit campionului mondial Stellan Bengtsson (Suedia), învingător cu 3—1 (—17, 19, 19, 18) în finala disputată împotriva compatriotului său K. Johansson. Proba de dublu bărbați a fost cîștigată de cuplul iugoslav Stipancici, Surbek, care a întrecut cu 3—0 (15, 13, 15) o altă pereche iugoslavă Karakasevici, Korpa.

CAMPIONATUL MONDIAL DE HOCHEI (grupa C)

## JOCURI CONTRADICTORII ȘI REZULTATE SURPRINZĂTOARE

**MIERCUREA CIUC, 5 (prin telex, de la trimisul nostru).** — Acum cînd ne-au trecut prin față, cel puțin o dată, toți membrii grupei C a campionatului mondial de hochei pe gheață, sîntem parcă ceva mai edificați și — fără a exclude surprizele sau răsturnările (posibile) de valori de ultim moment — putem aprecia poate ceva mai corect șansele candidatelor la cele două locuri ce vor deveni libere în grupa B.

În ciuda renumelui și ale cărților de vizită bogat ornate, echipele Austriei și Italiei au făcut — la primele lor apariții în „Palatul de gheață" — jocuri contradictorii. „Azzurrii" au pierdut o repriză la, presupus, cea mai slabă formație a turneului (cea a Olandei), iar austriecii au încheiat una la egalitate cu nu mai faimoșii danezi. Italienii au greșit tactic fundamental, angrenîndu-se într-un joc de contact fizic cu un adversar pe care l-ar fi putut întrece mai ușor prin exercitarea exclusivă a subtilităților de manevre care sînt accesibile jucătorilor din alto-adige. Urmarea a fost că italienii s-au ales cu 12 penalizări însumînd excesivul total de 32 minute de eliminare! Echipa Austriei, în schimb, nu mai are prospețimea de altă dată; ea rulează ca un angrenaj învechit, ajungînd foarte rar să stăpînească jocul cu adevărat.

Astfel, la primul bilanț, trebuie să constatăm că două echipe manifestă plenitudinea resurselor lor fizice, dublate de solide construcții de ansamblu în joc, capabile să acopere nevoile tactice în atac, ca și în apărare — și acelea sînt echipele Ungariei și R. P. Chineze. Cu condiția unor reabilitări publice (pe plan fizic, tehnic, tactic) sînt de luat în considerare, ca out-sidere, echipele Austriei, Bulgariei și Italiei

**IERI**

**ITALIA** — BULGARIA 6—2 (1—1, 2—0, 3—1)
**OLANDA** — R. P. CHINEZĂ 4—3 (0—2, 2—0, 2—1)

**CLASAMENTUL**

| | | | | | |
|---|---|---|---|---|---|
| 1. **Italia** | 2 | 2 | 0 | 0 | 9—3 4 |
| 2. Ungaria | 1 | 1 | 0 | 0 | 11—4 2 |
| 3. Austria | 1 | 1 | 0 | 0 | 4—2 2 |
| 4. R. P. Chineză | 2 | 1 | 0 | 1 | 7—7 2 |
| 5. Olanda | 2 | 1 | 0 | 1 | 5—6 2 |
| 6. Bulgaria | 2 | 0 | 0 | 2 | 5—10 0 |
| 7. Danemarca | 2 | 0 | 0 | 2 | 6—15 0 |

**AZI**

AUSTRIA — OLANDA (ora 12)
R. P. CHINEZĂ — DANEMARCA (ora 17)
BULGARIA — UNGARIA (ora 19,30)

Cu nădejdea că toate aceste considerații nu sînt premature...

**Victor BĂNCIULESCU**

*Austriacul Schmitzer a executat șutul de penalitate, dar portarul danez Hansen a respins pucul*

Foto: Dragoș NEAGU

## UN SLALOM DIFICIL A ÎNCHEIAT „UNIVERSITARELE" DE SCHI

**POIANA BRAȘOV, 5 (prin telefon, de la trimisul nostru).** Încurajați de un soare primăvăratec, numeroși turiști și iubitori de sport brașoveni au urcat ieri în masivul Postăvaru ca să asiste la ultima probă a campionatelor studențești, slalomul. La start s-au prezentat cei mai buni schiori din 8 centre universitare. Sarcina participanților de ieri nu a fost deloc ușoară. În primul rînd, datorită durității excesive a stratului de zăpadă, de fapt o crustă de gheață pe care era dificil de păstrat echilibrul. Apoi, numărul de porți (45), diferența de nivel (200 m) și aranjamentul aritmic, dificil în condițiile amintite, au însemnat obstacole reale, greu de trecut, care au subțiat rîndurile participanților. Fără îndoială că palida iarnă, săracă în zăpadă, a fost resimțită în pregătiri de majoritatea concurenților studenți și, după cum era de așteptat, s-a reflectat și în comportarea lor generală în această competiție. Cu excepția sportivilor de la Politehnica Brașov și I.E.F.S. București, care au stat un timp mai îndelungat pe zăpadă și a căror evoluție a amintit de forța campionatelor universitare desfășurate cu ani în urmă, ceilalți concurenți — cu mici excepții care întăresc regula — s-au situat destul de departe de valoarea și prestigiul întrecerii. Remarcabil efortul organizatoric al Centrului universitar Brașov, ca și caracterul solemn, festiv, al încheierii competiției, subliniat de prezența unor reprezentanți ai C.C. al U.T.C., U.A.S.R., Ministerul Educației și Învățămîntului și ai rectoratului Universității Brașov. Rezultatele tehnice ale slalomului special: STUDENȚI: 1. **Zoltan Hambrik (I.E.F.S. Buc.) 94,5,** 2. Dan Rîmbețiu (Poli. Brașov) 95,4, 3. N. Andreescu (Poli. Brașov) 97,4, 4. Ion Bogdan (I.E.F.S.) 97,3, 5. St. Stroe (I.E.F.S.) 108,6, 6. C. Tești eanu (I.P. Oradea) 109,8. STUDENTE: 1. **Georgeta Băncilă („U" Cluj) 91,1,** 2. Maria Trestian (I.E.F.S.) 103,3, 3. Doina Lascu (I.E.F.S.) 110,2, 4. Elena Boiarinov (Univ. Iași) 129,4, 5. Eda Streidfert (I.P.G.G. Buc.) 130,9, 6. D. Constantinescu (I.P.G.G. Buc.) 176,6.

**Mihai BIRA**



## ECHIPA DE SPADĂ A R.S.S. UCRAINENE — LOCUL I ÎN „TROFEUL MIHAIL SAVU"

**ROMÂNIA A S-A CLASAT PE LOCUL IV!**

*Un asalt de kinogramă: **Kriss**, campion olimpic și mondial, evoluînd în compania tînărului spadasin bulgar **Iordanoff**...*

Întrecerile pentru „Trofeul Mihail Savu" au continuat duminică în cadrul unui maraton de spadă (14 ore fără întrerupere pe planșă!) cu participarea a 8 echipe, grupate în două serii. În prima serie, România A a debutat sigur, cu un 10—6, în fața Greciei. Este adevărat, elevii antrenorului Tudor Ilie au condus, în prima manșă, cu 3—1, dar după aceea trăgătorii noștri au egalat și s-au distanțat, fără emoții. Pongrat, Al. Istrate și Bărăgan au punctat de cîte 3 ori, iar Duțu o dată. După aceea, spadasinii din prima echipă a României au evoluat în compania celor bulgari. Din nou o victorie facilă, cu 12—4. Duțu s-a reabilitat, cîștigînd toate asalturile, Pongrat și Bărăgan au înregistrat cîte 3 victorii, iar Istrate 2. Ultimul meci din serie, cel cu R.S.S. Ucraineană a fost și cel mai greu pentru reprezentanții noștri. Prima manșă a fost destul de echilibrată, Istrate a pierdut la Anikin (2—5), apoi Duțu și Paramonov au consemnat o dublă înfrîngere. În continuare, Pongrat va cîștiga la campionul olimpic și mondial Kriss, cu 5—1 (!), dar Bărăgan nu va trece de abilul Vitebski (3—5). O nouă dublă înfrîngere în asaltul Duțu-Anikin, după care trăgătorii ucrainieni vor intra în cadența obișnuită și se vor distanța. Scor final 8—3 pentru R.S.S. Ucraineană (Pongrat, Istrate și Bărăgan — cîte o victorie).

Alte rezultate din seria I: **R.S.S.U.—Grecia 11—2, R.S.S.U.—Bulgaria 12—3** și — o veritabilă surpriză — **Grecia—Bulgaria 10—6.** Victoria spadasinilor eleni a fost însă meritată.

În seria a II-a, echipa secundă a României a întîlnit, mai întîi redutabila formație a R. D. Germane, în fața căreia a pierdut cu 5—11, după ce la jumătatea meciului scorul era egal: 4—4 (Iorgu 2 v., Angelescu, Zidaru și Podeanu cîte o victorie). Apoi secunzii au tras cu Polonia. Meci destul de echilibrat, cîștigat în cele din urmă de polonezi, cu 9—7. Zidaru, eroul turneului individual, n-a mai reușit să reediteze comportarea de simbătă, înregistrînd doar o victorie, în timp ce Podeanu, Isăilă și Iorgu au punctat de cîte două ori. În ultimul meci din serie: România B—Ungaria 9—0.

Alte rezultate din această serie: **R.D.G.—Polonia 9—2, Polonia—Ungaria 8—8 (60—61) și R.D.G.—Ungaria 8—8 (60—66).**

Primele două clasate în fiecare serie (R.S.S.U. și România A, R.D.G. și Polonia) și-au disputat în continuare locurile I—IV.

Omogenitatea și-a spus cuvîntul: echipa R.S.S. Ucrainene a dispus destul de lejer, mai întîi de formația Poloniei cu 9—3, apoi și de cea a R.D.G. cu 8—3. Echipa primă a României a pierdut inițial la cea a R.D.G. cu 8—4 (după ce condusese cu 3—0) și în continuare, pentru locurile 3—4, și la reprezentativa Poloniei cu 9—6. Evident, un rezultat care nu ne poate mulțumi. Singurul concurent român care a evoluat bine a fost Pongrat.

În disputa pentru locurile 5—8, România B a obținut două victorii: 8—2 în fața Bulgariei și 9—2 în fața Greciei. Alte rezultate: Grecia — Ungaria 9—0 și Ungaria — Bulgaria 9—5.

Clasament general: **1. R.S.S. Ucraineană, 2. R.D. Germană, 3. Polonia, 4. ROMÂNIA A, 5. ROMÂNIA B, 6. Grecia, 7. Ungaria, 8. Bulgaria.**

**Tiberiu ȘTAMA**

# CE ARATĂ COLOCVIILE PREOLIMPICE ALE SCRIMERILOR DESFĂŞURATE ÎN PRIMELE LUNI ALE ANULUI ?

**TREI ANTRENORI :**
**Vasile** Chelaru **(floretă)**
**Constantin** Stelian **(spadă)**
**Dumitru** Mustaţă **(sabie)**
**răspund la**

**TREI INTREBĂRI :**
**1. În ce măsură v-a satisfăcut comportarea sportivilor noştri ?**
**2. La ce nivel de pregătire s-au prezentat principalii concurenţi ?**
**3. Ce cuprinde mai interesant programul imediat al trăgătorilor de care vă ocupaţi ?**

Exceptîndu-le pe floretiste care vor intra săptămîna aceasta în focul marilor competiţii ale acestui an (ele vor evolua la Torino, mai întîi în Cupa campioanelor europene şi apoi în Trofeul Martini de la 10 la 12 martie), ceilalţi sportivi din loturile noastre olimpice de scrimă au susţinut cîte un prim colocviu în compania celor mai valoroşi trăgători din lume.

I-am rugat pe antrenorii loturilor respective să ne răspundă la cîteva întrebări în legătură cu aceste competiţii care constituie prilejuri de verificare şi de comparare a stadiului de pregătire în vederea confruntărilor olimpice de la München.

### MUREŞAN ŞI ŢIU AU CONFIRMAT AŞTEPTĂRILE

VASILE CHELARU, **antrenor federal, care a însoţit lotul floretiştilor la Trofeul Martini disputat la Paris :**

1. Cel mai bun rezultat l-a realizat **Tănase Mureşan** care a ajuns pînă în sferturile de finală unde a fost întrecut de polonezul **Woyda. Mihai Ţiu** a evoluat şi el foarte bine pînă în „sferturi" cînd a cedat vest-germanului **Hein.** Ambii floretişti români au comis în această fază a competiţiei greşeala de a lăsa adversarilor iniţiativa. Astfel n-ar fi fost exclus că măcar unul din ei să fi ajuns mai departe. Ceilalţi componenţi ai lotului nostru **(Haukler, Ardeleanu, Ştefan** şi **Vlad)** au tras sub aşteptări.

2. Destul de bine pregătiţi s-au prezentat sportivii polonezi, francezi şi vest-germani. Este de reţinut faptul că deşi floretiştii sovietici n-au participat, concursul a fost extrem de tare. Ca dovadă, printre primii opt clasaţi nu figurează nume ilustre ca **Magnan** sau **Noel**, nu figurează nici un italian. În schimb, sînt doi români, cei amintiţi mai înainte : **Mureşan** (V) şi **Ţiu** (VI).

3. La sfîrşitul săptămînii acesteia floretiştii au un dublu examen la Paris : Cupa campionilor europeni, competiţie pe echipe, unde vor evolua componenţii clubului Steaua şi în continuare, Trofeul Adrien Rommel, un turneu individual, aproape de amploarea Trofeului Martini. Deci, o verificare serioasă...

### PERFORMANŢA LUI AL. ISTRATE

CONSTANTIN STELIAN, **antrenorul lotului de spadă care a participat la tradiţionalul Trofeu Spreafico, disputat la Milano :**

1. Indiscutabil, **Alexandru Istrate** ne-a oferit o mare satisfacţie fiind primul spadasin român ajuns, pînă acum, în finala turneului. A demonstrat o bună orientare în fiecare asalt şi o irezistibilă dorinţă de a învinge care l-a purtat, mereu, în poziţia de cap de serie. Trebuie reţinut faptul că a cules victorii la toţi finaliştii... dar în fazele premergătoare finalei. Făcuse excepţie doar maghiarul **Kulcsar** pe care l-a învins în finală, victoria aceasta conferindu-i locul V. Se pune, fireşte, întrebarea : de ce nu a obţinut Istrate şi alte victorii în ultimul episod ? Cred că a fost o carenţă de ordin psihologic. I-a lipsit; cum se spune, motivaţia. Pentru el, calificarea în finală era un ţel suprem. Îl atinsese şi resorturile intime s-au relaxat. E drept, mai înainte decît am fi dorit.

Despre ceilalţi băieţi, în schimb, nu pot spune prea mult. **Bărăgan** n-a tras rău dar a evoluat sub posibilităţi. La **Pongraţ** s-a văzut lipsa de pregătire (explicabilă căci se află în preajma terminării facultăţii de medicină).

2. Deşi nu au obţinut rezultate strălucite mi-au plăcut cum au tras suedezii şi vest-germanii. De altfel, recentul turneu pentru Trofeul Monal a confirmat că aceşti trăgători se află în plină ascensiune. Destul de bine s-au prezentat spadasinii italieni în special **Granieri, Saccaro** şi **Testoni.** Sportivii maghiari ca şi cei francezi au părut că sînt abia la începutul pregătirilor.

3. O pregătire comună cu sportivii sovietici, la Minsk.

### DACĂ POP VA TRAGE TOT AŞA LA MADRID...

DUMITRU MUSTAŢĂ, **antrenorul lotului de sabie care a concurat, recent, la Bruxelles în Trofeul Martini :**

1. Clujeanul **Ionel Pop** a fost admirabil pentru un sabrer de vîrsta lui (18 ani) într-o companie atît de redutabilă. El i-a învins clar pe trăgători cu renume ca maghiarii **Bakony** şi **Haman**, francezul **Bonnissent**. A tras variat, folosind judicios parada-riposta, şi a arătat o mare siguranţă. Dacă se va comporta aşa şi la Madrid în „mondialele de tineret" va urca indiscutabil pe podium. Destul de bine s-au comportat **Nicolae, Culcea** şi **Vintilă.** Ultimul a fost lipsit din cauza unui aranjament (asalt cedat de capul de serie unui alt trăgător) de posibilitatea de a trage şi în optimi de finală.

2. M-a surprins nivelul scăzut la care au evoluat sabrerii polonezi şi cei maghiari. Primii au ajuns doar cu **Pawlowski** în finală din cei opt sportivi înscrişi, iar secunzii nu au avut nici măcar un finalist la un lot la fel de numeros. Campionul mondial **Maffei** a arătat o formă bună, dar poate mai mult decît el merita să cîştige sabrerul sovietic **Nazlimov** care a fost dezavantajat de arbitraj în finală.

3. Plecăm împreună cu spadasinii la Minsk pentru o foarte scurtă pregătire cu sportivii sovietici, iar spre sfîrşitul lunii martie vom concura, la Bari, în triunghiularul Italia — Polonia — România.

**Sebastian BONIFACIU**

## RUGBY

## „CUPA DE IARNĂ"

### Vulcan la a treia victorie consecutivă

Partida de rugby din cadrul „Cupei de iarnă" dintre echipele Vulcan şi Olimpia, disputată duminică dimineaţa pe stadionul din Vitan, a fost cîştigată de prima formaţie cu scorul de 10—9 (0—9). Pe un teren foarte greu, cele două formaţii s-au angajat încă de la început într-o aprigă dispută pentru balon. Jucătorii de la Olimpia au făcut o primă repriză bună, în care a excelat linia de treisferturi astfel că la pauză conduceau cu scorul de 9—0 prin punctele înscrise de **Rădoi** (lov. ped.), **Dirvăreanu** (încercare transformată de **Predoi).** După pauză, rugbyştii de la Vulcan încep să închege cîteva acţiuni, să dea drumul jocului la mînă şi să-şi prindă adversarii pe contraatac. Superiori în această parte a jocului, termină meciul în avantaj. Au înscris **Craioveanu** (lov. ped), **Beredek** (încerc.) şi acelaşi **Craioveanu** (lov. ped.). **(Florin SANDU).**

★

În „Cupa Semicentenarului UTC" s-au înregistrat rezultatele: C.S.Ş.—Olimpia 52—4 (26—0); Rapid—Şc. sp. 19—17 (13—3)

STEAUA — LOTUL REPUBLICAN DE JUNIORI 56—14 (20—8). Era şi de aşteptat ca diferenţa de vîrstă şi experienţa să-şi spună cuvîntul în favoarea echipei militare, divizionară A. Ce ne-a arătat însă această partidă desfăşurată pe un teren greu, alunecos ? În primul rînd, că jucătorii de la Steaua se află într-un stadiu avansat de pregătire, că practică cu predilecţie jocul deschis, permanent ofensiv şi au o poftă de joc remarcabilă.

Lotul — ca şi duminica trecută — a lăsat o bună impresie. Juniorii au început jocul hotărîţi, fără să se lase impresionaţi de adversarul aflat în faţă şi... în minutul 20 conduceau cu 8—0 (!) prin două încercări reuşite de **Costenco** şi **Stoica.** Tinerii rugbyşti au dovedit mult curaj, priză la balon şi, ceea ce este foarte bine, plasează eficient. **(M. FR.).**

## POPICE

### Voinţa învingătoare în derbyul feminin bucureştean

**În etapa a XIV-a a campionatului diviziei A s-au înregistrat următoarele rezultate :**

**FEMININ**

**Voinţa Bucureşti — Rapid Bucureşti 2625—2432.** Partida dintre cele două formaţii bucureştene, ambele bine cotate în campionat, era aşteptată cu mult interes. Favorită pornea Voinţa, întrucît era gazdă, dar nici Rapidul nu era prea mult handicapată, întrucît toate jucătoarele giuleştene cunosc bine particularităţile pistelor de la Voinţa. Confruntarea a debutat într-o egalitate perfectă (în schimbul I : Marinceа — Navon 425—423 p.d.) care s-a menţinut pînă după lansarea a cîte 300 de bile de fiecare formaţie. În schimbul III, de pildă, Cornelia Grecescu (V) a învins-o doar cu un punct pe maestra emerită a sportului Elena Cernat (R) 446—445 p.d. Acum, după schimbul 3 balanţa se înclina uşor în favoarea Voinţei : 1274 faţă de 1261, cît realizaseră cele trei rapidiste. De aici partida a luat însă o altă turnură. Voinţa a cîştigat zeci de puncte la fiecare pereche şi în final elevele antrenorului T. Buzea aveau un minus neaşteptat de mare, aproape 200 de „beţe", faţă de adversarele lor şi asta într-o partidă în care vizau victoria. Despre felul cum au decăzut, la jumătatea reuniunii, giuleştencele sînt elocvente rezultatele de mai jos : **Crista Szocs — Maria Popescu 436—393, Valeria Dumitrescu — Florica Lăpuşan 472—391, Cornelia Petruşca — Vasilica Pintea 443—387 ! (T. R.).**

**Voinţa Constanţa — Cetatea Giurgiu 2312—2243.** Gazdele au muncit mult pentru victorie, cele mai precise jucătoare fiind Antonovici (400) şi Biro (397). Performera reuniunii a fost Elena Rada, de la Cetatea, care a doborît 417 popice **(C. POPA** — coresp. judeţean) .

**Laromet Bucureşti — Metrom Braşov 2347—2247.** Braşovencele au început foarte bine, după două schimburi conduceau cu 31 de „beţe", dar în final au fost depăşite la un scor destul de mare. S-au evidenţiat Elena Trandafir (412) şi Stela Andrei (411) de la Laromet şi, respectiv, Tereza Meşter (396). **(O. GUŢU** — coresp.).

**Hidromecanica Braşov — Voinţa Cluj 2596—2391.** Jucătoarele de la „Hidro", în formă excelentă (cinci cu rezultate de peste 400), au cîştigat la diferenţă mare. Cele mai multe popice a doborît însă o jucătoare clujeancă, Ileana Gyarfaş — 431. De la gazde s-a remarcat, în mod deosebit, Viorica Orghidan — 471 pd. **(G. LORAC** — coresp.).

**Voinţa Ploieşti — Gloria Bucureşti 2309—2280.**

**Voinţa Sibiu — Voinţa Craiova 2095—2179**

**Petrolul Băicoi — Constructorul Bucureşti 2475—2319.**

**C.S.M. Reşiţa — Voinţa Oradea 2420—2223.**

**Voinţa Tg. Mureş — Voinţa Mediaş 2405—2355**

**Dermagant Tg. Mureş — Voinţa Timişoara 2219—2216**

**MASCULIN**

**Voinţa Cluj — Olimpia Reşiţa 4936—4883.** Partidă cu rezultate modeste în care clujenii au cîştigat relativ uşor. Cei mai buni : Gyarfas (869), Biţă (857) de la învingători, Cadar (861) şi Huber (837) de la reşiţeni. **(E. FEHERVARI** — coresp.).

**Constructorul Bucureşti — Metalul Plopeni 5539—4923.** Gazdele şi-au surclasat adversarii, care nu s-au putut acomoda cu „arena minune" de la baza Constructorul. De menţionat că 5 din cei 6 jucători bucureşteni au obţinut rezultate de peste 920 pd. În primul schimb al oaspeţilor, C. Ene şi N. Negreanu au doborît doar 713 popice. **(M. LUŢAŞU** — coresp.).

**Rafinăria Teleajen Ploieşti — Rulmentul Braşov 4928—4850.** Cele două codaşe ale seriei sud au prestat un joc interesant, care pînă la urmă a revenit ploieştenilor care au avut în Marian (871 pd) cel mai în formă popicar. De la oaspeţi s-a remarcat doar Kiss (878 pd). **(O. BĂLTEANU** — coresp.).

**Constructorul Galaţi — Gloria Bucureşti 5042—4837.** Echipa condusă de Tismănaru (928 pd — cel mai mare punctaj al reuniunii) a avut o misiune uşoară. De la Gloria, cele mai multe popice a doborît Dinu — 895. **(V. ŞTEFĂNESCU** — coresp.).

**Voinţa Bucureşti — Flacăra Cîmpina 5340—5143**

**C.S.M. Reşiţa — Electrica Sibiu 5114—4968**

**C.F.R. Tg. Mureş — I.C. Oradea 5011—5092**

**Petrolul Ploieşti — Rapid Bucureşti 5420—5079.**

**Gaz metan Mediaş — Voinţa Lugoj 5058—5072**

**C.F.R. Timişoara — Voinţa Tg. Mureş 4973—4859**

## PATINAJ

### CONCURS DE VITEZĂ ÎN CINSTEA ZILEI DE 8 MARTIE

Patinoarul Floreasca a găzduit, ieri dimineaţa, pe o vreme de joc primăvăratecă, un concurs de patinaj viteză, rezervat începătorilor, copiilor şi juniorilor din Capitală. Concursul a fost organizat în cinstea zilei de 8 Martie. Cei 52 de participanţi prezenţi la start şi-au disputat cu ardoare întîietatea, dornici ca acele cronometrelor să indice timpi cît mai buni, care să le permită ocuparea unuia din primele trei locuri. Aşa cum au stabilit organizatorii — Federaţia română de patinaj, în colaborare cu Comisia municipală de specialitate — s-a alergat pe următoarele distanţe : începătorii şi copiii II s-au întrecut în proba de 100 m, iar copiii I şi juniorii în cea de 500 m. După cîteva ore de întreceri au fost desemnaţi următorii cîştigători : începători (pînă la 9 ani), fete : Maila Constantinescu ; băieţi : Gheorghe Iatan ; începători (10—12 ani), fete : Gabriela Iordan ; băieţi : Adrian Călin ; copii II, fete : Tereza Costache (Constructorul) ; băieţi : Marian Modoran (Constructorul) ; copii I, fete : Elena Lupu (A.S.C.P.M.B.) ; băieţi : Florin Lupan (A.S.C.P.M.B.) ; junioare : Viorela Scurtu (Şc. sp. 2) ; juniori : Gh. Dumitrescu (Constructorul). La sfîrşitul întrecerilor, cîştigătorilor le-au fost înmînate diplome.

**Dumitru NEGREA**

*Dinamovista Mariana Popescu, într-o specifică acţiune de atac, urmărită cu maximă atenţie de arbitrul secund Veneru Săndulescu. Fază din meciul Dinamo-Universitatea Timişoara*
Foto : M. FELIX

## ATLETISM

### MARIN IORDAN, NOU RECORD DE JUNIORI LA GREUTATE

În fiecare iarnă, am asistat la cîte un concurs studenţesc de sală, desfăşurat în condiţii de anonimat. Anul acesta, însă, organizatorii au hotărît să invite la acest concurs, dotat cu „Cupa Semicentenarului U.T.C." şi atleţi din alte cluburi. Ideea s-a dovedit inspirată, în sensul că mulţi sportivi, în dorinţa unui start suplimentar, au răspuns „prezent".

În afara performanţelor realizate în reuniunea de ieri, am remarcat, în ziua a II-a a concursului, noul record de juniori I la aruncarea greutăţii, obţinut de Marin Iordan : 16,52 m (vechiul record îi aparţinea cu 16,32 m).

Rezultate tehnice : MASCULIN — înălţime : Z. Szigyarto (Steaua) 2,04 m, M. Zară (Şc. sp. A.) 2,01 m, C. Scafeş (C.A.U.) 1,95 m ; 60 m g. : N. Petcu (C.A.U.) 8,4, M. Nicolau (Steaua) 8,4, H. Ilieşu (Rapid) 8,5 ; lungime : Al. Abagiu (C.A.U.) 7,32 m, Şt. Lăzărescu (C.A.U.) 7,28 m ; greutate : Ad. Gagea (Dinamo) 17,13 m, M. Iordan (Şc. sp. A) 16,52 m ; FEMININ — 60 m g. : Al. Anghelescu (C.A.U.) 8,6, El. Mîrza (Dinamo) 8,7, M. Mioşoiu (C.A.U.) 9,0 ; înălţime : Al. Popescu (Steaua) 1,64 m, D. Munteanu (C.A.U.) 1,64 m, Il. Bokor (C.A.U.) 1,61 m.

Clasament pe echipe : C.A.U. 149 p, Dinamo 52 p, Steaua 52 p.

**C.M. MUREŞANU**

### Primele curse la marş

Pe traseul din str. Maior Coravu s-a desfăşurat un concurs de marş, în organizarea comisiei municipale Bucureşti. Rezultate : juniori III (2 km) : Gh. Ueeanu (Viitorul) 9:21,4, N. Ionescu (Viitorul) 11:21,4, A. Dancu (P.T.T.) 11:26,6 ; juniori II (3 km) : I. Călineaţă (Dinamo) 14:11,0, V. Dragomir (Viitorul) 14:29,2, N. Cojocaru (Dinamo) 14:30,0 ; juniori I (3 km) : V. Popa (Viitorul) 13:31,4, M. Mihalache (Metalul) 13:39,4, I. Bărzoi (Metalul) 13:42,0 ; seniori (5 km) : C. Stan (P.T.T.) 21:00,0, C. Stanciu (P.T.T.) 21:05,2, N. Maxim (Dinamo) 21:35,6.

**N. NICOLAE-coresp.**

### CROSUL MĂRŢIŞORULUI

Pentru a XXI-a oară, clubul bucureştean Metalul a organizat o competiţie de cros dedicată zilei de 8 Martie. Anul acesta, concursul s-a desfăşurat în parcul „23 August", pe o vreme foarte friguroasă, compensată, însă, prin eforturile (meritorii) ale organizatorilor.

Primele clasate : junioare II (800 m) : V. Bocra (Şc. sp. A.), D. Bursuc (C.S.Ş.), F. Nistor (Şc. sp. A) ; echipe : Şc. sp. A. ; junioare I (1000 m) : T. Nedelea (Metalul), Ec. Gal (Dinamo), D. Pricop (Metalul) ; echipe : Metalul ; senioare : El. Baciu (C.A.U.), G. Iordache (Metalul), El. Enache (Constructorul) ; echipe : Metalul.

Cupa „8 Martie" a revenit organizatorilor.

## BOX

### CAMPIONATUL JUNIORILOR BUCUREŞTENI

După două insuccese (gale slabe), organele municipale bucureştene au reuşit să organizeze o a treia reuniune a juniorilor bucureşteni în condiţii mult îmbunătăţite, într-o sală mare (sala Casei de cultură a sect. 6). Programul a fost respectat (18 partide), iar arbitrajele — corecte : N. Babeţin, Al. Nicolau, Ş. Piroiu, I. Dumitru, Al. Călăraşu, I. Constantinescu. Dintre tinerii care au urcat în ring s-au remarcat în mod special Valentin Ghinea, antrenor Luca Romano, Gh. Paul şi Aurel Veringă, antrenor Şerbu Neacşu şi din nou Marin Stamatescu (a treia victorie consecutivă în campionat), antrenor Constantin Anton. Rezultate tehnice : A. Verigă (Steaua) b.p. G. Carp (Voinţa), I. Pleşa (Energia) b.p. Fl. Zamfir (Olimpia), C. Dumitrescu (Energia) b.p. Gh. Stancu (Viitorul), Al. Truţă (Viit.) b.p. N. Horduna (Şc. sp. 2, M. Basarab), I. Rădoi (Constructorul) b.p. Gh. State (Progresul), Gh. Paul (Steaua) b.p. A. Rădulescu (Viit.), V. Ghinea (Rapid) b.p. N. Marin (Semănătoarea), I. Bălaşa (Olimp.) b.k.o. S. Ionescu (C.P.M.B.), St. Petre (Dinamo) b.p. M. Toth (Poşta), M. Stamatescu (Metalul) b.p. N. Georgescu (Olimp.), E. Ebincă (Olimp.) b.p. Şt. Titi (Energ.), M. Ionescu (Progresul) b.ab. S. Florea (Spartac), N. Capră (Constructorul) b.p. A. Budai (Steaua), Al. Dobrescu (Energ.) b.p. I. Copilu (Met.) şi M. Tănase (Voinţa) b.p. Fl. Suceveanu (Gr. Roşie).

**Daniel DIACONESCU**

## BASCHET

### DOAR O SURPRIZĂ ÎN ETAPA DE IERI : A.S.A. CLUJ — SĂNĂTATEA SATU MARE 59-63 !

I.C.H.F. — UNIVERSITATEA CLUJ (m) 58—63 (35—37). Exceptînd primul minut de joc (gazdele au deschis scorul), clujenii au condus în permanenţă, uneori la diferenţe care au depăşit 10 p, cîştigînd pe merit o partidă-revanşă după înfrîngerea suferită în toamnă, pe teren propriu, din partea baschetbaliştilor bucureşteni. Studenţii au impus ritmul convenabil de la început, acţionînd cu un elan debordant, datorită jocului excepţional practicat de **Zdrenghea** (18) şi **Ruhring** (19), un conducător de joc cu o frumoasă intuiţie şi multă îndemînare. I.C.H.F. a greşit angrenîndu-se în jocul iute, căruia nu i-a putut face faţă decît o repriză ; apoi, a cedat treptat, mai ales în defensivă, înlesnind adversarilor obţinerea unei victorii preţioase. Bun arbitrajul prestat de dr. **Dan Chiriac** şi **I. Petruţiu.** (a. v.)

POLITEHNICA GALAŢI — POLITEHNICA BUCUREŞTI (m) 89—97 (33—44). Aşteptată cu un mare interes, partida nu a corespuns aşteptărilor. Ambele echipe, dar în special gazdele, au neglijat apărarea şi aceasta explică numărul mare de puncte înscrise. Bucureştenii au condus tot timpul, cîştigînd pe merit. Principalii realizatori : **Moraru** (30), **Samson** (20) de la gălăţeni, respectiv, **Georgescu** (29), **Popa** (24) de la Bucureşteni. Au condus foarte bine **M. Aldea** (Ploieşti) şi **D. Marin** (Buc.). **(T. Siriopol** — coresp. judeţean).

UNIVERSITATEA TIMIŞOARA — VOINŢA BUCUREŞTI (m) 92—66 (38—32). În prima parte a meciului oaspeţii au făcut un joc curajos, reuşind să menţină un echilibru pe tabela de marcaj. După reluare, timişorenii au dominat cu facilitate, cîştigînd la scor. Cel mai bun jucător de pe teren : **Viciu** („U"), care a înscris 44 de puncte. Au arbitrat bine **I. Szabo** (Cluj) şi **G. Berekmery** (Tg. Mureş). **(P. Arcan** — coresp. judeţean).

MUREŞUL TG. MUREŞ — I.E.F.S. (m) 59—92 (32—37). Meciul a avut loc la Sibiu, terenul din Tg. Mureş fiind suspendat. După o repriză echilibrată, baschetbaliştii bucureşteni s-au distanţat serios, profitînd de oboseala fizică a mureşenilor. Aceştia din urmă au greşit deseori atît în apărare, cît şi în atac, în timp ce „5"-ul de la I.E.F.S. a fost deseori aplaudat pentru jocul său spectaculos. Cel mai bun om al meciului a fost **Molnar** (I.E.F.S.), realizator a 40 de puncte. Corect arbitrajul lui **G. Dutka** (Oradea) şi **I. Stîrbu** (Cluj). **(I. Ionescu** — coresp. judeţean).

STEAUA — POLITEHNICA CLUJ (m) 66—58 (42—32). Greu au obţinut baschetbaliştii de la Steaua victoria în această partidă ! Primele minute dădeau impresia că militarii vor cîştiga uşor (min. 10 : 24—7). În continuare, bucureştenii au avut o cădere de care a profitat Politehnica. În min. 34, clujenii au reuşit să egaleze: 50—50. Din acest moment, tinerii jucători de la Politehnica au început să comită multe greşeli mai ales în aruncările la coş şi astfel, Steaua, datorită lui Savu şi Gheorghe Valeriu, a obţinut victoria în extremis. Clujenii au ratat în final 8 aruncări libere. **(A. Vasilescu).**

**Clasament**

| | | | | | |
|---|---|---|---|---|---|
| 1. Steaua | 14 | 13 | 1 | 1039— 922 | 27 |
| 2. Dinamo | 14 | 12 | 2 | 1161— 953 | 26 |
| 3. „U" Timiş. | 14 | 10 | 4 | 1134—1013 | 24 |
| 4. Pol. Buc. | 14 | 9 | 5 | 1186—1007 | 23 |
| 5. „U" Cluj | 14 | 8 | 6 | 938— 930 | 22 |
| 6. Rapid | 14 | 6 | 8 | 938—1006 | 20 |
| 7. I.C.H.F. | 14 | 5 | 9 | 890— 916 | 19 |
| 8. Poli Cluj | 14 | 5 | 9 | 906— 969 | 19 |
| 9. I.E.F.S. | 14 | 5 | 9 | 976—1066 | 19 |
| 10. Voinţa Buc. | 14 | 4 | 10 | 1004—1110 | 18 |
| 11. Mureşul | 14 | 4 | 10 | 993—1156 | 18 |
| 12. Poli. Galaţi | 14 | 3 | 11 | 1035—1171 | 17 |

A.S.A. CLUJ — SĂNĂTATEA SATU MARE (f) 59—63 (24—28). Partida a prilejuit un interesant duel pe plan tactic. Gazdele au folosit atacuri prelungite încercînd să puncteze de la distanţă, în timp ce sătmărencele au acţionat rapid, folosind cu multă eficacitate contraatacul. Formaţia clujeană a comis însă multe greşeli, ratînd în mod inadmisibil din poziţii clare. Datorită acestui lucru Sănătatea a condus de la un cap la celălalt al partidei (o singură dată scorul a fost egal, 24—24), cîştigînd pe merit. Au condus bine **C. Negulescu** (Buc.) şi **L. Kuglis** (Oradea) S-au remarcat **Trandafir** (22) de la gazde, **Villany** (15), **Mihalic** (14), **Anderco** (13) de la oaspete. **(P. Radvany** — coresp.)

RAPID — UNIVERSITATEA TIMIŞOARA (f) 80—44 (38—16). Rapidistele au avut meciul la discreţie. Timişorencele nu au opus nici o rezistenţă şi scorul indică foarte bine acest lucru : 34—7 (min. 17), 56—29 (min. 27), 79—36 (min. 38). În atari condiţii, antrenorul S. Ferencz a avut ocazia să ruleze tot lotul.

UNIVERSITATEA IAŞI — CRIŞUL ORADEA (f) 49—65 (19—33). Conduse excepţional de **Agneta Bodor**, baschetbalistele din Oradea au condus în permanenţă, cîştigînd fără nici un fel de dificultate. S-au mai remarcat **Horvath** (23) de la Crişul, **Apostol** şi **Apraloe** de la gazde. Au condus cu scăpări **M. Cunicer** şi **V. Bordeianu** (Buc.). **(V. Diaconescu** — coresp.)

**CLASAMENT**

| | | | | | |
|---|---|---|---|---|---|
| 1. Rapid | 12 | 12 | 0 | 811—604 | 24 |
| 2. I.E.F.S. | 12 | 10 | 2 | 809—570 | 22 |
| 3. Poli. Buc. | 12 | 10 | 2 | 828—579 | 22 |
| 4. Crişul Oradea | 12 | 5 | 7 | 610—652 | 17 |
| 5. „U" Iaşi | 12 | 4 | 8 | 688—709 | 16 |
| 6. ASA Cluj | 12 | 4 | 8 | 667—723 | 16 |
| 7. Voinţa Bv. | 12 | 4 | 8 | 637—699 | 16 |
| 8. Sănătatea | 12 | 4 | 8 | 681—761 | 16 |
| 9. „U" Timiş. | 12 | 4 | 8 | 629—799 | 16 |
| 10. Constructorul | 12 | 3 | 9 | 531—705 | 15 |

## VOLEI

### În campionatul feminin

### O SINGURĂ VICTORIE ÎN DEPLASARE

**Cu o singură excepţie, etapa a XIV-a a diviziei feminine a consemnat numai victorii ale echipelor gazde, fireşte superioare valoric. De remarcat victoria în deplasare — singura — obţinută de C.P.B.**

MEDICINA BUCUREŞTI — FARUL CONSTANŢA (3—1). Partida a oferit cel mai reuşit spectacol al etapei. Constănţencele au evoluat bine în faţa mai valoroaselor lor adversare, remarcîndu-se îndeosebi prin siguranţă în intervenţii şi prin tehnică individuală. Lipsa mobilităţii în teren le-a împiedicat să fie întotdeauna pe fază, să realizeze mai mult. Bucureştencele au avut atuul taliei superioare, ceea ce a făcut ca blocajul lor să fie mai eficace. Pe de altă parte, după două seturi în care au dirijat bine jocul, ridicătoarele Farului (Şchiopu şi mai ales Paşca) nu au mai manifestat aceeaşi precizie în efectuarea paselor, îngreunînd misiunea trăgătoarelor. Ca urmare, bucureştencele s-au impus cu uşurinţă în ultimele două seturi. Toate jucătoarele folosite de Medicina: **Sudacevschi, Zaharescu, Pandrea, Vraniţă, Popa, Moroianu, Ivănescu, Matei** şi **Klein** au avut o comportare egală, în timp ce de la Farul ne-au plăcut mai mult **Lutsch, Cernega** şi **Bîji.** Foarte bun arbitrajul cuplului bucureştean D. Rădulescu — Em. Ilieseu. **(a.b.).**

RAPID BUCUREŞTI — C.S.M. SIBIU (3—1). Meciul a avut un început furtunos, în care sibiencele au dat o replică dîrză liderei campionatului. Ele au condus în permanenţă în primul set : 9—4, 11—7, dar au fost apoi egalate (11—11 şi 12—12). Într-un final disputat, C.S.M. şi-a adjudecat pe merit setul. Apoi, totul a intrat în... normal. Feroviarele şi-au dat seama că nu-i de glumit şi, în formaţia : **Baga, Bălăşoiu, Rebac, Szekely, Mateş, Tudora,** neschimbată pe toată durata partidei, s-au impus clar, lăsînd adversarelor în următoarele trei seturi doar 11 puncte. S-au remarcat : **M. Szekely, C. Bălăşoiu** şi **E. Rebac** de la Rapid, respectiv **H. Schunn** şi **M. Cloţean.** Au arbitrat M. Bolintineanu şi Ov. Georgescu, ambii din Bucureşti. **(Iulian Costiniu).**

CONSTRUCTORUL ARAD — C.P. BUCUREŞTI (1—3). Întîlnirea dintre codaşele clasamentului a oferit un joc de nivel tehnic scăzut. Gazdele puteau să cîştige şi primul set, în care au condus cu 14—12, însă nu au izbutit acest lucru din cauza pripelii în acţiunile la fileu şi în linia a doua. **(I. Ioana**-coresp.).

DINAMO BUCUREŞTI — UNIVERSITATEA TIMIŞOARA (3—1). Joc interesant ca evoluţie a scorului în primele trei seturi, cînd timişorencele au dat o ripostă hotărîtă. Remarcări : **Emilia Stoian** şi **Alexandrina Constantinescu** de la învingătoare, respectiv **Maria Dobrogeanu** şi **Doina Coste.** Au arbitrat V. Vrăjescu şi V. Săndulescu, ambii din Bucureşti. **(M. N. Aureliu).**

I.E.F.S. BUCUREŞTI — CEAHLĂUL P. NEAMŢ (3—0). Meciul a fost la discreţia bucureştencelor care au întîmpinat o rezistenţă neaşteptat de slabă din partea oaspetelor. Scorul sever la care acestea din urmă au cedat fiecare set oglindeşte fidel raportul de forţe. Arbitraj bun : N. Găleşeanu — V. Savu (Bucureşti).

PENICILINA IAŞI — CONSTRUCTORUL BUCUREŞTI (3—0). Constructorul nu a constituit un adversar periculos pentru Penicilina decît în setul III. Remarcate: **Adriana Albiş** şi **Aurelia Ichim** de la Penicilina, **Carmen Puiu** şi **Paula Cazangiu** de la Constructorul. Au arbitrat S. Dumitrescu din Ploieşti şi Fl. Satnoianu din Braşov. **(V. Diaconescu**-coresp.).

**REZULTATE**

Medicina Bucureşti — Farul Constanţa 3—1 (8, —9, 6, 7), Rapid Bucureşti — C.S.M. Sibiu 3—1 (—12, 5, 5, 1), Dinamo Bucureşti — Universitatea Timişoara 3—1 (12, 9, —12, 2), I.E.F.S. Bucureşti — Ceahlăul P. Neamţ 3—0 (4, 5, 2), Constructorul Arad — C.P. Bucureşti 1—3 (—14, 11, —4, —6), Penicilina Iaşi — Constructorul Bucureşti 3—0 (7, 2, 14).

**CLASAMENT**

| | | | | | |
|---|---|---|---|---|---|
| 1. Rapid | 14 | 13 | 1 | 41: 8 | 27 |
| 2. Penicilina | 14 | 13 | 1 | 39: 7 | 26 |
| 3. Medicina | 14 | 12 | 2 | 38:10 | 26 |
| 4. Dinamo | 14 | 11 | 3 | 33:15 | 25 |
| 5. I.E.F.S. | 14 | 10 | 4 | 34:18 | 24 |
| 6. Universitatea | 14 | 5 | 9 | 26:31 | 19 |
| 7. C.S.M. Sibiu | 14 | 5 | 9 | 29:30 | 19 |
| 8. Ceahlăul | 14 | 5 | 9 | 20:32 | 19 |
| 9. Farul | 14 | 4 | 10 | 21:33 | 18 |
| 10. Constructorul Buc. | 14 | 3 | 11 | 18:35 | 17 |
| 11. C.P.B. | 14 | 3 | 11 | 14:37 | 17 |
| 12. Constr. Arad | 14 | 0 | 14 | 3:42 | 14 |

## NATAŢIE

### CONCURS LA TIMIŞOARA

**TIMIŞOARA 5 (prin telefon).** În bazinul de la Industria linei din localitate a avut loc un nou concurs de înot, dotat cu „Cupa 8 Martie", la care au participat sportivi din cluburile orădene şi timişorene. Iată cîteva rezultate tehnice :

Ildiko Horvath (Oradea) 68,6 pe 100 m liber ; Holger Habetler (Timiş.) 2:42,2 pe 200 m spate ; Dorin Costreş (Oradea) 1:16,8 pe 100 m spate ; Karin Parutsch (Timiş.) 1:18,8 pe 100 m spate ; Gheorghe Moraru (Timş.) 2:57,4 pe 200 m bras ; Angela Vamoş (Oradea) 1:11,2 pe 100 m liber

**C. CREŢU-coresp.**

## LUPTE

### Au luat sfîrşit campionatele naţionale

(Urmare din pag. 1)

ne de secundă, care i-a adus mult rîvnitul titlu lui Emil Butu. 2. **P. Cernău,** 3. **I. Vlădescu** (Steagul roşu Braşov).

● CAT. 57 KG — **Gheorghe Stan** (Olimpia Satu Mare), campionul de anul trecut şi Nicolae Dumitru (Tomistex Constanţa) îşi învinseseră toţi adversarii înainte de limită. Se părea că meciul lor, programat în semifinale, va decide pe noul campion. Dar nici unul dintre ei n-a reuşit să realizeze puncte tehnice şi au fost descalificaţi. Aşadar, titlul urma să fie decernat în funcţie de rezultatele partidelor pe care aceştia urmau să le susţină cu un al treilea concurent, Florian Moţ (Dinamo Bucureşti) — calificat şi el în turneul final. Dumitru a obţinut victoria la puncte, iar Stan l-a întrecut pe dinamovist (care între timp s-a accidentat la umăr) prin tuş. Şi astfel sătmăreanul şi-a menţinut titlul, 2. **N. Dumitru,** 3. **Fl. Moţ.**

● CAT. 62 KG. — Indiscutabil, **Petre Coman** (Steaua) a fost net superior tuturor adversarilor săi şi în cele şase partide a obţinut tot atîtea victorii înainte de limită (4 la tuş). Astfel, el a cucerit pentru a 7-a oară titlul de campion al ţării. O dispută interesantă pentru locurile următoare : 2. **C. Moldovan** (Steagul roşu Braşov), 3. **P. Tarbă** (Metalul Tîrgovişte).

● CAT. 68 KG. — Fostul campion Em. Cristian (Dinamo Braşov) şi-a apărat cu succes titlul pînă cînd i-a întîlnit pe gălăţenii Gh. Ciuntu şi P. Poalelungi. În faţa primului, el a pierdut la puncte, iar cu al doilea a terminat la egalitate. Meciul dintre cei doi gălăţeni s-a încheiat nedecis. Clasament final : **1. P. Poalelungi, 2. Gh. Ciuntu,** (ambii de la Dunărea Galaţi), 3. **Em. Cristian.**

● CAT. 74 KG. — La această ediţie a întrecerilor, **Ludovic Ambruş** (transferat recent la Mureşul Tg. Mureş) şi-a păstrat, după cum se anticipase, titlul, întrecîndu-şi detaşat toţi adversarii. În turneul final l-a învins la puncte pe **Gh. Paraschiv** (Dinamo Braşov) — locul 2, şi prin tuş pe **T. Pancă** (Dinamo Bucureşti) — locul 3.

● CAT. 82 KG. — Cu toate că au fost nu mai puţin de 23 de concurenţi la această categorie, apreciatul luptător **Vasile Iorga** (Progresul Brăila) şi-a apărat titlul fără dificultate, în toate cele şapte meciuri fiind victorios înainte de limită. 2. **V. Ţigănaş** (Dinamo Bucureşti), 3. **T. Balaş** (Steagul roşu Braşov).

● CAT. 90 KG. — După victoriile realizate de rapidistul L. Rădoi asupra unor favoriţi, acesta pornea cu şanse mari la titlu. În finala cu **Ion Dumitru** (Steaua), el a pierdut însă la puncte şi astfel locul 1 a revenit reprezentantului clubului Steaua. 2. **L. Rădoi** (Rapid Buc.), 3. **I. Szasz** (Lemnarul Odorhei).

● CAT. 100 KG. — Cu toate că **Enache Panaite** (Steaua) a pierdut în semifinale prin descalificare, cu St. Gyorgy (Mureşul Tg. Mureş), şi în finală a fost descalificat, pentru luptă pasivă, împreună cu I. Laszlo (Lemnarul Odorhei), el şi-a păstrat titlul deoarece a avut un punct de penalizare mai puţin faţă de ceilalţi competitori. 2. **I. Laszlo, 3. V. Enache** (Dinamo Braşov).

● CAT. + 100 KG. — Duminică, **Ştefan Stingu** (Steaua) a cîştigat un nou titlu de campion al ţării, după patru victorii prin tuş. El a întîlnit în finală pe L. Simon (Dinamo Bucureşti) pe care l-a învins, relativ uşor. 2. **L. Simon,** 3. **Şt. Grigoraş** (Metalul Tîrgovişte).

## PRONOSPORT

**AŞA ARATĂ O VARIANTĂ CU 13 REZULTATE EXACTE LA CONCURSUL PRONOSPORT NR. 10, ETAPA DIN 5 MARTIE 1972**

| | |
|---|---|
| 1. Cimentul Medgidia — C.F.R. Cluj | 2 |
| 2. F. C. Galaţi — Farul | 1 |
| 3. C.F.R. Timişoara — S. C. Bacău | 2 |
| 4. Metalul Plopeni — Crişul | 2 |
| 5. Tractorul Braşov — Politehnica | 1 |
| 6. Olimpia S. M. — „U" Craiova | 1 |
| 7. Catania — Palermo | X |
| 8. Foggia — Ternana | 2 |
| 9. Genoa — Reggiana | 1 |
| 10. Modena — Como | 2 |
| 11. Perugia — Brescia | X |
| 12. Sorrento — Reggina | 1 |
| 13. Taranto — Novara | 1 |

**FOND DE CÎŞTIGURI : 325.984 lei.**

Plata cîştigurilor pentru acest concurs se va face astfel : **în Capitală** începînd de vineri, 10 martie, pînă la 19 aprilie 1972, inclusiv ; în ţară începînd aproximativ de luni 13 martie, pînă la 19 aprilie 1972, inclusiv.


**MAREA TRAGERE SPECIALĂ LOTO A MĂRŢIŞORULUI DIN 7 MARTIE 1972**

atribuie: BANI, AUTOTURISME ŞI EXCURSII

AZI ULTIMA ZI PENTRU PROCURAREA BILETELOR!

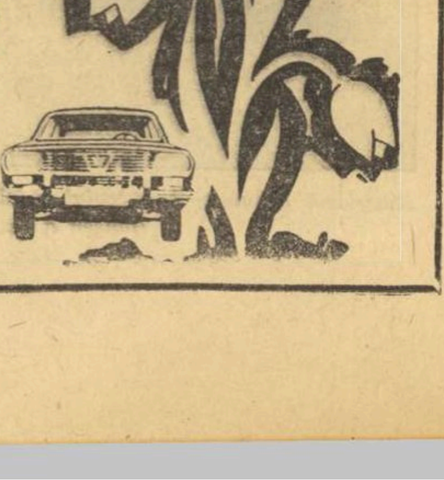

# 7 DIVIZIONARE A ELIMINATE!

**STEAUA, U.T.A., STEAGUL ROȘU, UNIVERSITATEA CRAIOVA, FARUL, POLITEHNICA IAȘI ȘI PETROLUL - SCOASE DIN CURSĂ**

## CAMPIONII APLAUDAȚI LA MOINEȘTI

### PETROLUL MOINEȘTI — DINAMO 1—4 (0—2)

**MOINEȘTI, 5 (prin telefon, de la trimisul nostru).** Campionii țării la Moinești ! Cu toate că simbătă și duminică a nins — iarna continuînd să-și exercite cu autoritate drepturile în acest colț de țară — tentația de a vedea jucînd pe propriul teren pe Dumitrache, Deleanu, Radu Nunweiller și Lucescu a fost irezistibilă, la fluierul de început al meciului, tribunele stadionului din localitate (5 000 de locuri) devenind neîncăpătoare.

Dinamo, echipă matură, cu multă experiență, a abordat partida cu sobrietate, a pus stăpînire pe joc încă din primul minut, evoluînd foarte bine, mai ales în atac, unde motorul tuturor acțiunilor ofensive a fost căpitanul echipei naționale, Mircea Lucescu. În min. 29, la un contraatac viguros al gazdelor, fundașul Ionescu ajunge singur în fața porții dinamoviste și ratează o ocazie rarisimă. **În același minut, oaspeții deschid scorul prin Sătmăreanu II, care reia în plasă o pasă a lui Lucescu. Apoi, Doru Popescu (min. 39) speculează o mare greșeală a apărării Petrolului și înscrie... cu călcîiul, fiind cu spatele spre poartă.**

După pauză, jocul capătă noi valențe, devine mai echilibrat, Petrolul încearcă să reducă din scor, dar tot atacurile dinamoviste sînt mai viguroase, mai precise, două dintre ele fiind fructificate de **Radu Nunweiller (min. 65 și 83).** Primul, printr-un șut plasat de la 16 m, al doilea după un reușit schimb de pase cu Doru Popescu. Spre final, gazdele se ambiționează și mai mult, nu vor să părăsească terenul fără să marcheze golul de onoare. Fundașul central Voinea, urcat mult în atac, înscrie în min. 84. Partida a fost condusă bine de **N. Cursaru (Ploiești).**

PETROLUL : **Haralamb (min. 72 Petroiu) — Ionescu, Voinea, Ene, Nistor, Hanganu, Florea, Mocănașu, Dobrescu, Moraru, Birliga (min. 75 Postăvaru).**

DINAMO : **Constantinescu — Cheran, Nunweiller III, Sandu Gabriel, Deleanu, Sătmăreanu II, Nunweiller VI, Sălceanu (min. 70 Dumitriu II), Doru Popescu, Dumitrache, Lucescu (min. 72 Fl. Dumitrescu).**

**Laurențiu DUMITRESCU**

## ISTORIA S-A REPETAT

### TRACTORUL BRAȘOV — POLITEHNICA IAȘI 3—0 (0—0)

**BRAȘOV, 5 (prin telefon de la trimisul nostru).** —

Așadar, istoria s-a repetat ! Tractorul a învins din nou pe Politehnica Iași în „16"-imile Cupei. De astă dată însă, de o manieră mai categorică decît o făcuse în urmă cu doi ani, în urma unui joc de bună calitate, care ne-a făcut nu o dată să ne întrebăm **care dintre cele două combatante este de divizia A ?**

Jocul a început în nota de dominare — pe alocuri chiar insistentă — a gazdelor și a continuat în aceeași manieră, cu mici excepții, pînă la sfîrșitul primei reprize. În fața acțiunilor ofensive, foarte numeroase și bine conduse de Vătav, Trăsnea sau Grigore, ieșenii se apără supranumeric, cu Alecu în spatele celor doi fundași centrali, și încearcă, fără succes, însă să iasă din strîmtoare cu ajutorul țesăturii de pase la mijlocul terenului și a acțiunilor pe contraatac. Dar pasele la întîmplare și lipsa de angajament a înaintașilor ieșeni nu permit acestora decît o singură tentativă mai serioasă de a înscrie. În min. 19, cînd centrarea-șut a lui Incze IV a întîlnit bara porții brașovene, de unde mingea a revenit în brațele lui Papuc ! În rest, ocaziile de gol au aparținut Tractorului, care în min. 4, 12, 24, 37, 49 a ratat, uneori din situații extrem de favorabile, prin Keresteș, Vătav sau Trăsnea, mingea refuzînd să intre în poarta apărată de Costaș.

După pauză, aspectul jocului este ceva mai echilibrat, ieșenii, cu un dispozitiv defensiv mai puțin aglomerat și cu Stoicescu virf de atac, forțează ritmul, combină mai frumos, apropiindu-se mai des de poarta gazdelor. Acestea simt pericolul și, cu prețul unor mari eforturi, reușesc să mute jocul în terenul advers. Și nu numai atît. Reușesc să și înscrie. **În min. 64, prin Petruț — inspirat introdus în formație — care a reluat în plasă o pasă a lui Vătav ; apoi, în min. 79, prin același Petruț, după o cursă individuală de toată frumusețea ; în sfîrșit, în min. 84 prin Vătav, care a pecetluit scorul partidei,** după o acțiune la capătul căreia a driblat și pe portarul Costaș, neputincios în fața... neputinței apărării ieșene de a stăvili un atac în mare vervă. Un atac totuși... de divizia C.

TRACTORUL BRAȘOV : **Papuc — Șerb, Petrică, Dragnea, Romanov, Grigore (min. 80 — Rișniță), Gh. Ionescu, Keresteș, Vătav, Trăznea (min. 60 — Petruț), Staicu.**

POLITEHNICA IAȘI : **Costaș — Romilă I, Ianul, Stoicescu, Pal, Alecu, Simionaș, Incze IV, Cuperman (min. 46 — Romilă II), Lupulescu, Dănilă.**

Foarte bun arbitrajul lui C. Petrea (București).

**Mihai IONESCU**

## CU METALUL NU-I DE GLUMIT...

### METALUL BUCUREȘTI — STEAGUL ROȘU 1—0 (1—0)

Metalul — o echipă mai talentată și mai capabilă decît o recomandă poziția modestă din divizia B — nu și-a dezmințit nici de data aceasta reputația de specialistă a Cupei și, la capătul a 90 de minute de joc, a obligat pe Steagul roșu să-și ia adio de la Cupă. Metalul a cîștigat numai cu 1—0 (1—0), dar nici unul dintre cei 6000 de spectatori nu-i poate contesta succesul. Nici măcar Steagul roșu nu poate invoca vreun motiv, pentru că lucrurile au fost atît de clare de n-au lăsat nici un dubiu.

În prima repriză, bucureștenii au avut meciul la discreție. Pînă în min. 20, tabela ar fi putut arăta foarte bine un 3—0 sau un 4—0 ! Au fost la poarta lui Adamache „3 minute de foc". În min. 13, Rusu l-a oprit pe Troi dintr-o acțiune periculoasă — ce... mirosea a gol — doar cu prețul unui fault penibil (piedică pe la spate). În min. 14, Iancu și Trandafilon au scăpat o mare ocazie, la 5—6 metri de poartă la o centrare excelentă a lui Troi, iar în minutul următor, la mingea expediată cu capul de Iancu (e adevărat, pe mijlocul porții), golul a fost evitat de reflexul excepțional al lui Adamache. **Dar, în min. 17, nici el n-a mai putut face minuni : fundașul Mateescu, cu un șut năpraznic de la 14 m, a trimis mingea sub bară și a înscris un gol de nota 10.** Pînă la pauză a mai ratat o dată Trandafilon (min. 44), în timp ce brașovenii n-au schițat nimic.

Din min. 46, a existat un oarecare echilibru în teren, dar la poarta bucureștenilor nimeni n-a reușit să creeze o fază mai de doamne ajută. O singură dată, Metalul s-a aflat la ananghie (min. 65), cînd, la un corner, portarul său a scăpat mingea din mînă, în bara laterală, după care a respins balonul. E adevărat, Steagul roșu n-a putut beneficia de aportul lui Pescaru și Olteanu — doi din jucătorii săi de bază —, dar asta nu scuză jocul slab al celor 12 fotbaliști folosiți în cîmp. Doar Adamache a fost el însuși. În rest, prezențe modeste și un joc neașteptat de slab. În 90 de minute, Steagul roșu n-a reușit să șuteze măcar o singură dată la poartă ! ! Elocvent, nu ? A învins echipa mai bună ieri, mai incisivă, mai clară în acțiuni, mai hotărîtă. Cu Metalul nu-i de glumit în Cupă.

A arbitrat foarte bine **Emil Păunescu** (Vaslui).

METALUL : P. Iosif — NEDELCU, MORARU, Apostol, MATEESCU, Profir, Stan Gabriel, TROI, GEORGESCU, IANCU, Trandafilon.

STEAGUL ROȘU : ADAMACHE — Ivăncescu, Jenei, Păltinișan, Rusu, Cadar (min. 71 Drăgoi), Balint, Ghergheli (min. 46 Șerbănoiu), Zotincă, Pavlovici, Györfy.

**Constantin ALEXE**

## OASPEȚII AU RATAT UN PENALTY, DAR S-AU CALIFICAT CU AJUTORUL REGULAMENTULUI

### MINAUR ZLATNA — RAPID 0—0

**ZLATNA, 5 (prin telefon, de la corespondentul nostru).** A fost azi (NR ieri) la noi, aici în Munții Apuseni, un meci cum n-a mai fost poate niciodată. Echipa Minaur din divizia C a ținut piept două ore renumitei formații bucureștene Rapid, în care joacă cîțiva fotbaliști cu faimă și peste hotare. Au venit la Zlatna amatorii de fotbal chiar și din alte părți din Alba Iulia, Hunedoara, Roșia Montana, Orăștie, și din satele de pe Valea Mureșului.

Jocul a început în nota de dominare a bucureștenilor care chiar în min. 2 au ratat o mare ocazie prin Năsturescu. În minutul următor, Marin Stelian a pierdut și el o bună situație de a înscrie.

Încet-incet, gazdele au ieșit și ele la atac, producînd emoții la poarta bucureștenilor. **În min. 18, Neagu a ratat un penalty, la un henț în careu comis de Mircl.** Slaba eficacitate va caracteriza de altfel, ambele formații, care n-au reușit să înscrie nici în prelungiri.

Rapidul a jucat evident mai bine, a atacat aproape tot timpul, dar și Minaur a dat, deseori, o replică viguroasă. A arbitrat foarte bine sibianul Cornel Nițescu.

**Minaur :** Floca — Tomotaș, Muntea, Moga, Mirel, Göntzi, Mateiaș (Mureșan), Matei, Santei, Jenică, Ponoran.

**Rapid :** Rămureanu — Pop, Boc, Lupescu, Codrea, Dinu, M. Stelian, Năsturescu, Ene Daniel, Neagu, Codreanu (Petreanu).

**N. BĂIȘAN**

## MINERII S-AU DESPRINS ABIA ÎN MIN. 50

### TEXTILA ODORHEI — JIUL 0—3 (0—0)

**ODORHEI, 5 (prin telefon, de la trimisul nostru).** Oaspeții s-au complăcut la început într-un joc dezlînat, axat în atac numai pe acțiuni individuale, singurul care a căutat să „lege" cît de cît acțiunile fiind Cotormani. De partea cealaltă, divizionara C Textila, care mai are la activ o prezență în „16"-imile Cupei (anul 1968), cînd a fost eliminată... de Jiul — lupta cu mult curaj. Fără să se complice în tactici savante, localnicii au atacat în trombă, acționînd de preferință cu mingi lungi, spre minusculii dar rapizii frați gemeni Laszlo.

La pauză, antrenorul Iordache și-a mustruluit bine elevii... și pe teren a apărut parcă altă echipă. Jiul combină acum mult mai bine, ajutată și de... condiția fizică precară a localnicilor, înscrie primul gol foarte repede (**Stoian** min. 50 la un contraatac) și după numai 7 minute, **Făgaș** marchează din nou, aruncînd balonul peste curajosul Lucaci. Textila mai are o șclipire prin I. Laszlo (șut periculos în min. 65), dar jocul se limpezește vizibil, pentru că localnicii atît au putut, iar Jiul nu mai are motive să insiste, ultimul gol fiind opera fundașului **Ianoș** în proprie poartă (min. 88).

TEXTILA : **Lucaci — Latzkovici, Bereș, Zamfirescu, Ianoș, Galambfalvi, Szell, David, L. Laszlo (min. 80 Borbely), Șile, I. Laszlo.**

JIUL : **Suciu — Georgescu, Georgevici, Stoker, Nemeș, Cotormani (min. 60 Dodu), Libardi, Făgaș, Stoian (min. 80 Ullecan), Mulțescu, Naidin.**

A arbitrat bine brigada brașoveană formată din Constantin Ghiță (centru), M. Iliescu și C. Braun la tușe.

**Dumitru GRAUR**

## UNICUL GOL, DIN PENALTY

### DUNĂREA CĂLĂFAT — PETROLUL PLOIEȘTI 1—0 (1—0)

**CĂLĂFAT 5, (prin telefon).** Echipa gazdă a jucat excelent în meciul de azi (n.r. ieri) împotriva echipei de Divizia A Petrolul. Ea a avut energie, entuziasm, a știut să respingă cu brio foarte puținele atacuri ale oaspeților. Jucătorii echipei Dunărea au avut mari ocazii în minutele 5 și 23, prin Gutuie și în minutele 10, 25, 31, prin Stoian. Echipa oaspe, deși a insistat în atac, nu a putut trece de zidul apărării călărășenilor, care au jucat fără greș în acest meci. Jucătorii petroliști au avut numai o singură ocazie, în min. 9, ratată de Dincuță. **În min. 44, gazdele au contraatacat prin cuplul Stoian — Gutuie, primul fiind faultat în careu, astfel că arbitrul a dictat just lovitură de la 11 metri, transformată de același Stoian. Cu acest rezultat a luat sfîrșit prima repriză.**

Foarte bun arbitrajul prestat de brigada din Pitești, condusă la centru de **I. Chilibar,** ajutat la tușe de **I. Răileanu** și **I. Constantin.**

**DUNĂREA CĂLĂFAT : Iovan — Dumitru, Petrișor, Trăistaru, Teică, Corneanu, Pîrjol, Baroga, Gutuie, Stoica, Stoian.**

**PETROLUL : Mihai Ionescu — Nae, Ionescu, Mierluț, Cringașu, Ciupitu, Moraru (min. 68 Cozarec), Iuhasz, Oprișan, Dincuță, Grozea, Moldovan (min. 75 Florea).**

**Ștefan SVICNEA**
coresp.

## CRAIOVENII AU PLECAT CU CAPETELE ÎN PĂMÎNT...

### OLIMPIA SATU MARE — UNIVERSITATEA CRAIOVA 2—1 (1—1)

**SATU MARE, 5 (prin telefon, de la trimisul nostru).** — Peste 6 000 de spectatori au întîmpinat cu aplauze cele două echipe care au aliniat următoarele formații: **OLIMPIA SATU MARE : Pusztai — Moldovan, Jula, Knoblau, Filip, Neumayer, Pretz, König (min. 72 Potlogchi), Borota (min. 60 Haiduc), Libra, Batori II. UNIVERSITATEA CRAIOVA : Papuc — Niculescu (min. 44 Tacoi), Deselnicu, Sameș, Ciocîrlan, Strîmbeanu, Donose, Țarălungă, Pîrvu (min. 72 Mincioagă), Oblemenco, Marcu.**

Gazdele nu se sperie de cartea de vizită a adversarului și se avîntă în atac, din primele minute, spre poarta lui Papuc. Studenții craioveni, într-o formulă nouă, își pierd capul și nu pot zăgăzui iureșul. **Libra, care va fi argintul viu al gazdelor, se strecoară printre Niculescu și Deselnicu, centrează paralel cu linia de corner, iar Neumayer, singur-singurel în fața porții, înscrie dezinvolt : 1—0, în min. 4.** Libra trece din nou de Ciocîrlan și Sameș, centrează ideal, iar Batori II ratează O pasă a lui Donose îl găsește liber pe Oblemenco în min. 22, dar șutul acestuia e respins de portarul Pusztai. Peste 5 min. însă, oaspeții vor obține egalarea : **Marcu pleacă de la centrul terenului, trece ca o nălucă prin apărarea adversă, centrează impecabil și Oblemenco reia în plasă : 1—1.**

După pauză, oaspeții încep mai bine, dar focul lor se stinge treptat, căci echipa nu își găsește nici calmul, nici cadența. Contraatacurile gazdelor devin tot mai periculoase și iată lovitura de teatru se produce în min. 62. **Același periculos Libra se luptă cu Tacoi, Deselnicu și Strîmbeanu, profită de șovăiala lor, rămîne cu mingea în picior și găsește plasa printr-un șut teribil de la 16 m : 2—1.**

Craiovenii răspund cu contraatacuri furioase, dar șuturile lui Țarălungă și Oblemenco nu găsesc ținta. Foarte bun arbitrajul lui Vasile Topan, ajutat la tușă de I. Constantinescu și Gaboș Tiberiu (toți din Cluj).

**George MIHALACHE**

## GAZDELE AU DOMINAT, CLUJENII AU MARCAT...

### CIMENTUL MEDGIDIA — C.F.R. Cluj 0—2 (0—2)

**MEDGIDIA, 5 (prin telefon, de la trimisul nostru).** Cei 3 000 de spectatori care au urmărit partida de la Medgidia dintre Cimentul din localitate și C.F.R. Cluj au plecat de la stadion mulțumiți că au asistat la un joc de bun nivel tehnic, presărat și cu unele momente dramatice. Plusul de experiență al feroviarilor clujeni și-a spus pînă la urmă cuvîntul, aducîndu-le victoria și calificarea. Dar acest 2—0 nu reflectă fidel desfășurarea jocului. Oaspeții au fost superiori în prima repriză, în care au și înscris cele două goluri : **primul chiar în minutul 3, la un luft al fundașului Itu, mingea fiind interceptată de Sorin Bretan, care i-a trimis-o lui O. Ionescu, acesta înscriind din apropiere, fără dificultate ; al doilea, în min. 43, prin Petrescu, după o acțiune personală, în care apărarea gazdelor s-a oprit, reclamînd nejustificat ofsaid.**

A arbitrat bine C. Dinulescu, ajutat la linie de Gh. Nicolae și M. Țîțu (toți din București).

**CIMENTUL : Moglan — Hîju, Scupără, Badea, Itu, Nedelcu, Scupra (min. 46 Ciobanu), Ionică (min. 46, I. Tudor), Bîlgă, Hogea, D. Tudor.**

**C.F.R. CLUJ : Godjea — Lupu (min. 65, Cojocaru), Dragomir, Penzeș, Roman, M. Bretan, Vișan, S. Bretan, Soo (min. 57 Munteanu), O. Inescu, Petrescu.**

**Gheorghe NERTEA**

## MUREȘENII LA UN PAS DE ELIMINARE!

### PETROLISTUL BOLDEȘTI — A.S.A. TG. MUREȘ 1—2 (1—0, 1—1)

**BOLDEȘTI, 5 (prin telefon de la trimisul nostru).** Primele 45 de minute au arătat nebănuitele calități și dîrzenia dublată de un spirit de sacrificiu proprie echipelor ce doresc să iasă la lumină — și aceasta a fost formația antrenată de Petre Ivan. Într-adevăr, petroliștii au atacat în trombă de la început și puțin a lipsit ca scorul să fie deschis chiar în min. 4 : extremul stînga Călăvie, posesorul unui șut extrem de puternic, preia precis și Nagel trimite balonul, în extremis, în corner. În continuare, inițiativa aparține formației din divizia C. Teodorescu, un adevărat argint viu pe extrema dreaptă, mijlocașul Stoian, atacantul central Filipoiu sau deja numitul Călăvie, fac zile grele lui Nagel, Toth et Co. Este adevărat, A.S.A. a evoluat fără doi din jucătorii săi de bază (Naghi — întîndere suferită în turneul din Albania și Mureșan — suspendat), dar asta nu trebuie să constituie o scuză pentru elevii antrenorului Bone. Ca atare, Petrolistul domină, domină și reușește meritatul gol în min. 30 prin **Călăvie,** care a reușit să fructifice o bună ocazie. Și după pauză, formația din Boldești are inițiativa, același extrem stînga are posibilitatea să mărească scorul, dar mingea trece razant pe lîngă bară. Încet, încet A.S.A. se... însăcunează însă mai bine în joc și, după ce același Călăvie, scăpat pe contraatac, vrea să marcheze și nu trimite mingea pe dreapta lui Teodorescu, care se află singur, muresenii reușesc egalarea cu șase minute înainte de final : centrare Lucaci, cap **Czako** și 1—1. A.S.A. era calificată iar prelungirile aduc și golul victoriei. Autor : **Hajnal** în min. 93.

Arbitrul K. Ghemigean (București) a condus bine.

PETROLISTUL : **Tudor — Dinescu, Bucur, Răchită I. Vilsan, Ilie Tudor (min. 103 : Lazăr), Stoian, Teodorescu, Filipoiu, Alexe, Călăvie.**

A.S.A. : **Nagel — Szöllösy, Toth, Ispir, Czako, Orza (min 91 : Suciu), Bölöni, Varadi, Kazakas, Hajnal, Lucaci.**

**Mircea TUDORAN**

## GHIȚĂ ȘI RUGIUBEI AU ÎMPIEDICAT A DOUA SURPRIZĂ PE BEGA

### C.F.R. TIMIȘOARA — S.C. BACĂU 0—1 (0—0, 0—0)

**TIMIȘOARA, 5 (prin telefon, de la trimisul nostru).** Pe Bega, euforia după marea eliminare a deținătoarei Cupei nu s-a stins. În numele acelei „bombe" de răsunet, timișorenii au luat cu asalt astăzi stadionul C.F.R., cam 12 000 de cameni, unii plasați prin pomi și pe vagoanele de tren din apropiere, dorind o nouă surpriză. Dar toate iluziile din această zi de primăvară au fost destrămate căci băcăuanii n-au jucat ca Steaua miercuri, și nici C.F.R.-ul ca Politehnica. Vicecampionii de toamnă au venit hotărîți să obțină calificarea. Băieții Rădulești s-au dedicat din start ofensivei, au și înscris în min. 10 prin Dembrovschi (șut de la cca. 18 m.), arbitrul însă a anulat golul pe motiv de ofsaid (după părerea noastră putea fi cel mult un ofsaid pasiv). Dar moldovenii n-au dezarmat, deși Rugiubei, căutînd efecte artistice, avea să rateze cîteva ocazii bune, cele din min. 66 și 88 fiind rarisime. De fapt, băcăuanii nici nu puteau dezarma, din moment ce aveau în poartă un Ghiță excepțional care a ținut tot stadionul în acel final incandescent cînd Nestorovici (min. 80 și 82), Floarea (min. 84) și Periat (min. 88) au fost la un pas de fericire...

Și așa au venit prelungirile. Gazdele n-au mai avut ritmul celor „10 minute de foc", iar S. C. Bacău a jucat în continuare matur, obținînd victoria în min. 105. Dembrovschi l-a deschis în adîncime pe Rugiubei, fundașul Erdei care îl supraveghease foarte bine pe băcăuan nu l-a mai putut struni, Tatar a ieșit neinspirat și, de la circa 14 m, golgeterul diviziei A a înscris subtil.

Modest arbitrajul orădeanului M. Bădulescu.

C.F.R. : **Tatar — Secceleanu, Erdei, (min. 46 Pîrvu), Bocșa, Gorduna, Cotec, Giulvezan (min. 76 Panici), Floareș, Nestorovici, Periat.**

S. C. BACĂU : **Ghiță — Mioc, Catargiu, Velicu, Kiss, Sinăuceanu (min. 111 Dutan), Vătafu, Pană, Dembrovschi, Rugiubei, S. Avram (min. 111 Florea).**

**Mircea M. IONESCU**

## DUMITRAȘCU A ELIMINAT „COPIA" U.T.A.-ei

### UNIREA DRĂGĂȘANI — U.T.A. 2—0 (2—0)

**DRĂGĂȘANI, 5 (prin telefon, de la trimisul nostru).** — Din motive ușor de bănuit, U.T.A. s-a prezentat pe gazonul din Drăgășani cu formația sa de tineret-rezerve. Copiedestul de palidă a echipei mamă, această reprezentantă a Aradului în Cupa României, nu a putut onora, în ciuda strădaniilor, cartea de vizită prestigioasă, a clubului arădean. Tentată de avantajul meciului nul, U.T.A. și-a consolidat deliberat defensiva, menținînd permanent în preajma careului lui Naghi o gardă de 6—7 jucători. Intenția oaspeților s-a materializat clar o repriză (prima), cînd atacurile Unirii, numeroase dar fără orientare sigură și forță suficientă, au ricoșat, cu o singură mare excepție, de un zid de apărare bine pus la punct. (Excepția de care vorbim s-a numit un șut cu capul al lui Drăgușin, foarte aproape de bara porții lui Naghi).

Repriza a doua a pecetluit însă un evident raport de forțe în favoarea Unirii. Gazdele au marcat două goluri prin **Dumitrașcu** (al doilea, splendid, cu capul, la pămînjen), au dominat în continuare, au dat cheag și culoare jocului prin demonstrațiile individuale ale lui Homoraș, Brînduș și Drăgușin. Perspectiva succesului s deconectat echipa gazdă, dîndu-i virtuți de tehnicitate și „finețuri" întîlnite mai rar la echipe de divizia C. U.T.A. a jucat pînă la sfîrșit activ, a replicat stringînd din dinți, a fost chiar pe punctul de a marca, dar Zăvoianu a respins de pe linia porții (min. 71).

**UNIREA : Vătășescu — Răhăian, Prăduț, Ciornei, Homoraș, Zăvoianu, Flichiș, Drăgușin, Marin, Dumitrașcu, Brînduș.**

**U.T.A. : Naghi — Drăuceanu, Moldovan, Bocșa, Calmare, Cilian, Păcățean, Tisa, Coșa, Tușa (min. 62 Sucudeanu), Pfeifer (min. 77 Petrișor).**

A arbitrat foarte bine brigada bucureșteană **Gh. Popovici** (centru), M. Buzea și R. Izdun.

**Ion CUPEN**

## DOBRIN — RECITAL

### OLIMPIA RM. SĂRAT — F.C. ARGEȘ 0—3 (0—2)

**RM. SĂRAT, 5 (prin telefon).** — Într-un decor de autentică iarnă, pe un teren acoperit cu un strat de zăpadă, pe frig, în fața unui număr record de spectatori (peste 6 000), cele două echipe au prestat un joc interesant în care vioara întîi a fost evident, F.C. Argeș. Prima repriză a fost aproape egală, ca inițiative. Ambele formații au atacat insistent, dar cei care au marcat au fost piteștenii. Scorul a fost deschis în min. 18 cînd Radu a făcut o incursiune pe partea dreaptă, a centrat în careu, de unde Frățilă, de la aproximativ 5 m, a înscris. În continuare, se joacă în viteză, gazdele au cîteva atacuri, dar nu reușesc să treacă de robusta apărare a divizionarilor A. În min. 29, Olimpia obține un corner, dar mingea căzută în fața porții este respinsă de un apărător oaspe. În min. 33, Ivan „urcă" spre poarta gazdelor, pasa lui ajunge la **Dobrin,** acesta șutează sec, în colțul stîng, portarul Mocanu atinge cu degetele balonul, dar nu poate evita golul. **În repriza a doua, inițiativa aparține în întregime oaspeților, care fac un joc spectaculos, în primul rînd, prin Dobrin.** Acesta în min. 58, după ce a driblat mai mulți adversari, singur cu portarul, ratează din apropiere. **Golul trei este semnat de Radu, în min. 65.**

A arbitrat foarte bine **G. Birșan,** ajutat la linie de T. Trofin și I. Tifra (toți din Galați).

OLIMPIA : Mocanu — Dragomir, Jantea, Ene, Ciurumelea, Albină, Etem, Dumitru, Cristescu, Demeter, Oancea (min. 81 Stanciu).

F.C. ARGEȘ : Stan (min. 70 Niculescu) — Pigulea, Barbu (min. 70 Olteanu), Vlad, Ivan, Prepurgel, M. Popescu, Radu, Frățilă, Dobrin, Jercan.

**Th. BUDESCU**
coresp.

# fotbal

## ZIMBETUL LUI ZORBA

Avem, deci, oaspeți de seamă. Tottenham Hotspur... Bayern München... La urma urmei, o eventuală finală C.C.E. Tottenham — Bayern în ediția 1972—1973 n-ar mira pe nimeni... Bayern își are în echipă pe Beckenbauer și Gerd Müller, adică **Nummer einz** și **Nummer zwei** în echipa lui Schön. Tottenham e un fel de falangă macedoneană, în care Chivers, England sau Peters nu reușesc să se înalțe peste ceilalți opt. Într-un cuvînt, marți și miercuri, la Arad și București joacă **number one** și **number two** ale marilor puteri fotbalistice europene.

Îmi aduc aminte, într-o zi de septembrie 1938, la București, Germania, cu Helmut Schön în echipă, ne-a învins cu 4—1, deși poarta noastră a fost apărată de trioul David — Sfera — Albu, iar în atac nu lipsea trioul Baratki — Bodola — Dobay. Totul a părut normal...

Peste opt luni a venit și Anglia la București. Deși în plină vacanță, englezii au cîștigat cu 2—0 Broome a deschis scorul în minutul 7, iar Welsh l-a mărit după pauză, tot în minutul 7. Înfrîngerea a apărut la fel de normală. Mai mult decît atît, pe chipurile spectatorilor, împăcate și purificate de înfrîngere, se putea descifra un cuvios sentiment de recunoștință față de creatorii fotbalului, care au binevoit să petreacă un **five o clock** la București.

Vizitele echipelor de club englezești nu au fost mai puțin simandicoase. Orice gol marcat de super-cluburile vremii, Venus și Ripensia, în meciurile cu Preston, Leicester City sau Liverpool, era sărbătorit ca un eveniment.

În ultimii ani, lucrurile nu s-au schimbat prea mult. Tuturor ni s-a părut oarecum normal ca superclubul postbelic C.C.A. să fie eliminat de Borussia Dortmund. Ulterior, dreptul inalienabil la... înfrîngere a fost ratificat în repetate rînduri de West Bromwich, Liverpool, Arsenal...

Iată, însă, că într-o noapte, pe Wembley, „tricolorii" au trecut printr-un moment de frenezie care a avut efectul unei spectaculoase amnezii în rîndurile iubitorilor fotbalului nostru. Acest moment de frenezie s-a repetat într-o noapte de aprilie, în 1970, la Stuttgart, chiar în prezența lui Schön și Gerd Müller.

Știți care a fost rezultatul ?

Echipele românești au pierdut în numai două nopți dreptul inalienabil la înfrîngere. Așa a început o formidabilă licitație a dorinței de victorie. O licitație care a crescut fără oprire. S-a mers pînă acolo încît ne-a revoltat faptul că Brazilia și Anglia au rămas în cursa „sferturilor" **Mundialului** deși au jucat în grupă cu România. Dar frenezia celor două nopți a fost mai mult de cît un foc de paie. Ea a trezit, ca prin miracol, energii nebănuite. U.T.A. zdrobită de Legia, a renăscut în fața Feyenoord-ului, reușind, poate, cea mai mare surpriză din istoria C.C.E. Steaua, zdrobită de Eindhoven, a renăscut în fața Barcelonei...

Mîine și poimîine, U.T.A. și Steaua vor juca din nou fără dreptul inalienabil la înfrîngere. Ciudata amnezie de care vorbeam a făcut să dispară iarăși toate reperele. Am uitat că Steaua a fost în Brazilia. Am uitat că Bayern e pe primul loc în clasamentul echipelor de club europene. Am uitat că U.T.A. a reușit să învingă Vagonul. Am uitat că, de vreo două luni, Tottenham nu reușește să piardă. Tinem minte, cu încăpățînare, doar două nume : **Wembley** și **Stuttgart.**

Mîine, și poimîine, Steaua și U.T.A. au nevoie de sprijinul nostru total și mai ales de promisiunea că vom zîmbi demn, ca Zorba, dacă butucii dezlănțuiți vor sări peste repere...

**Ioan CHIRILA**

*Portarul orădean BOLOGAN respinge spectaculos un atac al jucătorilor din Plopeni. Fază din jocul Metalul Plopeni—Crișul (1—2)*
Foto : S. BAKCSI

## SOARTA MECIULUI S-A DECIS ÎN TREI MINUTE

### METALUL PLOPENI — CRIȘUL 1—2 (1—0)

**PLOPENI, 5 (prin telefon, de la trimisul nostru).** — Speranțele Metalului de a învinge pe Crișul s-au năruit imediat după pauză. Pînă atunci, divizionara B a acționat cu ambiție, a construit multe faze frumoase și periculoase la poarta adversă, **iar una dintre ele a fost concretizată de către Manolache în min. 13.** În această perioadă, riposta Crișului nu s-a situat la nivelul așteptat. Orădenii au jucat lent, au comis multe greșeli tehnice, au acționat fără orizont în atac, iar în apărare s-au dovedit nesiguri.

Oaspeții au început însă furtunos repriza secundă, cuplul N. Alexandru — Tamaș a acționat cu mai multă vigoare, fiind bine susținut de către mijlocașii Cociș și Dărăban. Acțiunile simple ale orădenilor au produs derută în careul adversarilor și apărarea Metalului a cedat de două ori în decurs de trei minute. **În min. 48, Tamaș a profitat de plasamentul greșit al portarului Plopeanu și a egalat. În min. 50, Covalcic a reluat decis și puternic centrarea lui Suciu și a schimbat scorul în favoarea Crișului.** În aceste momente s-a decis și soarta partidei. Metalul a jucat apoi mai decis, a încercat să răstoarne situația în favoarea sa, dar plusul de experiență al orădenilor și-a spus cuvîntul.

A arbitrat foarte bine **Mircea Bică,** ajutat la linie de **D. Isăcescu** și **Șt. Lazăr** (toți din București).

METALUL : **Plopeanu — Nedelcu, Grecu, Giba, Prunoiu, Alexiu, (min. 60 Negoiță), Marinescu, Florea, Dragomir, Spiridon (min. 77, Urlățeanu), Manolache.**

CRIȘUL : **Bologan — Sărac, Lucaci, Bulc, Catona II, Cociș, Dărăban, Suciu, N. Alexandru (min. 86 Cocoș), Tamaș, Șchiopu (min. 31 Covalcic).**

**P. VINTILA**

## FOARTE GREU, DAR MERITAT...

### F. C. GALAȚI — FARUL 2—1 (0—0, 1—1)

**GALAȚI 5, (prin telefon).** O vreme să nu ieși din casă nici plătit și cu toate acestea 15 000 de spectatori au venit de bună voie să se „congeleze" timp de peste două ceasuri. Motivul acestui sacrificiu era, totuși, justificat. Era de văzut o echipă de divizia A, precum și cea locală, aflată de două luni, în „tratamentul" lui Teașcă. Tot meciul a avut o desfășurare echilibrată, punctat cu multe momente dramtice. Ambele echipe au alergat ca la o cursă atletică, repede, constant, în sprinturi repetate. Și gazdele și oaspeții s-au apărat, utilizînd un marcaj combinat și organizîndu-se în funcție de cerințele fazelor. Farul s-a remarcat prin valoarea superioară a jucătorilor săi, în timp ce F.C. Galați prin realizarea unor combinații logice, fluente, incomode pentru adversari. Iată cîteva secvențe notabile. După un schimb de pase scurte între Oprea și **Turcu, ultimul deschide scorul, în min. 48, printr-un șut din apropiere, speculînd o ezitare a fundașului Simion.** Orgoliul gălățenilor intră în acțiune, ei reușesc cîteva combinații excelente prin viteza desfășurării și prin traiectorii surprinzătoare. Egalarea va fi realizată de către **Crăciunoiu (min. 60),** șutul său frumos și imprevizibil fiind precedat de o centrare a lui **Ion Ionică** pe care, jenat de Ghirca, portarul **Ștefănescu nu a reușit s-o intercepteze.** Pînă la sfîrșitul celor 90 de minute, cele două combatante au continuat să se pună reciproc în dificultate, dar cu toate eforturile nu au reușit să evite prelungirile. A treia „repriză" debutează cu o spectaculoasă lovitură de teatru. **Chiar în primul minut, Leca a „incendiat" tribunele, înscriind printr-un șut formidabil, expediat de la circa 20 de m.** Spectrul înfrîngerii declanșează noi energii în echipa Farul. Ea domină cu autoritate, reușind să-și creeze două momente favorabile. La șutul lui Tănase (min. 99), portarul gălățean Hagioglu s-a opus printr-un reflex de zile mari, iar Caraman a ratat o ocazie în min. 104. În ultimele 15 minute, constănțenii luptă cu disperare pentru un gol care să le asigure calificarea Dar nu reușesc, pe de o parte, datorită faptului că atacurile lor sînt haotice, iar pe de altă parte pentru că jucătorii gălățeni se apără cu luciditate și calm.

Publicul gălățean a fost al treilea erou al acestei după-amiezi. Generos, entuziast, impartial în aprecieri și înflăcărat, ori de cîte ori jocul a avut momente de frumusețe și tensiune.

F.C. GALAȚI : **Hagioglu — Simion, Costea, Adam, Jucan, Morohai, Brustiuc (min. 115 — Pîrvu), Enache (min. 55 — Crăciunoiu), Leca, Chihaia, Ion Ionică.**

FARUL : **Ștefănescu — Stoica, Mareș, Bălosu, Ghirca, Tănase, Antonescu, Tufan (min. 75 Ologu), Oprea (min. 88 — I. Constantinescu), Caraman, Turcu.**

A arbitrat foarte bine, Mircea Rotaru, ajutat la tușă de P. Mărășescu și V. Buimistriuc (toți din Iași).

**Romulus BALABAN**
**Telemac SIRIOPOL, coresp.**

# ÎNTÎLNIRE CU VENIAMIN ALEKSANDROV, O FOSTĂ GLORIE A HOCHEIULUI

**MIERCUREA CIUC, 5 (prin telex, de la trimisul nostru).**

Un oaspete de seamă în tribunele „Palatului de gheață" l Veniamin Aleksandrov. Desigur, vi-l amintiți pe centrul înaintaș care, timp de 12 ani, n-a lipsit din reprezentativa U.R.S.S., fiind considerat un virtuoz al crosei, pentru fenta lui scurtă, rapiditatea demarcării, țișnirea spre poartă și, mai ales, pentru șutul său puternic. A avut o perioadă de glorie în cei 18 ani cît a fost legitimat la ȚSKA, unde, multă vreme, a alcătuit împreună cu Loktev și Almetov, prima linie de atac a echipei moscovite. În 1968, după Olimpiada de la Grenoble, a părăsit activitatea competițională, devenind antrenor. Acum pregătește selecționata Bulgariei, dar aici, la Miercurea Ciuc a încredințat conducerea jucătorilor colegului său bulgar, Pantelei Pantev.

Într-o pauză l-am rugat să ne răspundă la cîteva întrebări.

**— Cu plăcere,** ne-a spus antrenorul sovietic, **numai să nu discutăm despre echipa Bulgariei** (n.n. învinsă, în mod surprinzător, de cea a R. P. Chineze, cu 4—3).

— Foarte bine. Atunci ce ne puteți declara, acum cînd ați văzut evoluînd toate echipele, despre arsenalul tehnic, tactic și fizic al celor 7 participante la actuala ediție a grupei C ?

**— Toate echipele se prezintă, după părerea mea, în evident progres. Selecționatele Italiei și Austriei, de pildă, se apropie, prin maturitate, de nivelul valoric al formațiilor din grupa B.**

Aducem vorba de întîlnirile Austria — Danemarca și Italia — Olanda, în care hocheiștii primelor echipe au cîștigat cu mare dificultate.

**— Formațiile Austriei și Italiei îmi sînt mai cunoscute. Am avut ocazia să le urmăresc mai des în competiții de anvergură și cred că împreună cu reprezentativa Ungariei aspiră — în ciuda faptului că în primele lor confruntări nu au dat randamentul scontat — la cele două locuri care vor deveni vacante în grupa B. Nu exclud nici surprizele! Cine se gîndea, de pildă, ca selecționata S.U.A. să cucerească medalia de argint la J.O. de la Sapporo ?**

— Cîți dintre jucătorii văzuți de dv. se disting cu pregnanță în acest turneu ?

**— Deși ochiul antrenorului trebuie să-l vadă rapid pe performer, să știți că nu este chiar așa de ușor, pentru că printre hocheiștii care au evoluat pe dreptunghiul de gheață al acestei hale, se află mulți jucători de nădejde. E mai bine să așteptăm ca centrul de calcul, înființat de Comitetul de organizare al competiției, să-i stabilească pe cei mai buni realizatori, pe principalii coautori ai golurilor și pe portarii care au parat cele mai multe lovituri periculoase. Știți, doar că acolo se lucrează cu cifre exacte.**

Se apropia clipa reluării partidei și l-am mai întrebat pe Veniamin Aleksandrov cum se simte la Miercurea Ciuc, ce părere și-a făcut asupra organizării.

**— Anul trecut, în Olanda, unde a avut loc turneul grupei C, nu am văzut atîția oameni care să iubească hocheiul ca locuitorii acestui oraș. Aveți un public cunoscător și cu o inimă fierbinte. Organizatorii, fără a avea, din cîte știu eu, experiența marilor concursuri, își interpretează rolul cu multă pricepere, fiind — în același timp — gazde curtenitoare și foarte ospitaliere.**

**Traian IOANIȚESCU**

*CROSA ZILEI :*

## CEN KE

**In primul lor meci, la Miercurea Ciuc, hocheiștii chinezi au reușit, adesea să țeasă o deasă pînză de pase, punînd în valoare calitățile individuale ale unor jucători. Mărturisim că ne-a fost greu să-l alegem pe cel mai bun. Ne-am oprit la purtătorul tricoului cu nr. 3, fundașul dreapta Cen Ke, pentru că el a restabilit moralul echipei, egalînd scorul la 1—1, printr-o acțiune personală și deschizînd astfel echipei drumul spre victorie.**

„Spiridușul" — cum îl numesc pe Cen Ke, spectatorii care i-au aplaudat cu căldură slalomurile printre adversari — s-a născut la Harbin, oraș situat în nord-estul Chinei, unde iernile-s lungi și geroase. Are 24 de ani, 173 cm înălțime, 75 kg și este student în ultimul an la facultatea de educație fizică a Institutului pedagogic din Harbin. Patinează de mic copil. A fost mai apoi selecționat în formația școlii generale, iar acum este căpitanul echipei Institutului pedagogic. Viitorul profesor de sport a debutat cu prilejul C.M. în reprezentativa R. P. Chineze, avînd și satisfacția înscrierii primului gol al echipei sale în turneul grupei C.

# sportul în lume

# ȘTAFETA JUNIORILOR NOȘTRI ÎNVINGĂTOARE LA CAMPIONATELE BALCANICE DE SCHI

PAMPOROVO, 5 **(prin telefon, de la trimisul nostru special).** Pe o vreme frumoasă, în cunoscuta stațiune de sporturi de iarnă din munții Rodope s-au disputat astăzi probele zilei a doua a campionatelor balcanice de schi. Programul ei a cuprins probele de ștafetă și slalom special. Pîrtiile bine pregătite, pentru care delegatul federației internaționale de schi dl. Speer (Elveția) a avut numai cuvinte de laudă, a oferit concurenților condiții bune de întrecere. Ei s-au angajat de altfel într-un duel aprig pentru medalii. În ansamblu schiorii iugoslavi au avut astăzi o zi bună reușind să se revanșeze la slalom unde au cîștigat atît la seniori cît și la juniori. Cucerind și primul loc în ștafeta juniorelor, Iugoslavia a ocupat în final, locul I în clasamentul pe națiuni totalizînd 5 medalii de aur, 6 de argint și 3 de bronz. Ea este urmată de țara gazdă, Bulgaria, (5—2—5) și România (2—5—3). După cum se poate vedea schiorii noștri au reușit să cîștige și anul acesta doar două medalii de aur. Ei au fost în primele rînduri ale întrecerii la slalom — seniori, dar principalul favorit Dan Cristea a fost de data aceasta învins de schiorul iugoslav Rant, trebuind să se mulțumească cu medalia de argint, cea de bronz revenind la cîteva sutimi lui Gh. Vulpe. În schimb, o comportare foarte bună a avut ștafeta juniorilor. Alergînd pe distanța de 3x5 km echipa noastră alcătuită din **Ferenz Forico, Samoilă Tomoș** și **Nicolae Cristoloveanu** a reușit să intre în posesia medaliei de aur după un duel extraordinar cu echipa Iugoslaviei, care a terminat cursa doar la două secunde distanță. Junioarele care ne-au adus anul trecut cele două medalii de aur nu au reușit să se impună nici la ștafetă, fiind întrecute cu 31 de secunde de echipa Iugoslaviei. Iată rezultatele tehnice ale celei de a doua și ultimei zile a campionatelor balcanice : ȘTAFETA 3×10 KM SENIORI : **1. Bulgaria 1 h 54:12,2**, 2. România 1 h 58:27,5 (echipa Iugoslaviei a fost descalificată) ; ȘTAFETA 3×5 KM JUNIORI : **1. România 52:02,9**, 2. Iugoslavia 52:04.9, 3. Bulgaria 52:32,5, 4. Grecia 1 h 12:57,7 ; ȘTAFETA 3×3 KM JUNIOARE : **1. Iugoslavia 42:20,2**, 2. România 42:51,1, 3. Bulgaria 43:03,1 ; SLALOM SPECIAL. SENIORI : **1. Rant (Iugoslavia) 99,57**, 2. D. Cristea (România) 99,71, 3. Gh. Vulpe (România) 99,78, 4. Stenev (Bulgaria) 101,24, 5. V. Brenci (România) 101,78 ; JUNIORI : **1. Gorișek (Iugoslavia)** 105,35, 2. Klenov (Bulgaria) 105,82, 3. Magușar (Iugoslavia) 108,12, 4. Soltov (Iugoslavia) 108,31, 5. Burchi (România) 109,62 ; JUNIOARE : 1. **1. Zlatareva (Bulgaria)** 75,53, 2. Iosif (Iugoslavia) 76,40, 3. Toteva (Bulgaria) 77,00.

**Paul IOVAN**

## LUPTĂTORUL VICTOR DOLIPSCHI, PE LOCUL III LA MINSK

**La Minsk s-a încheiat tradiționalul turneu internațional de lupte greco-romane „Memorialul Ivan Podubnii",** la care au participat sportivi din 12 țări. Federația română de lupte a trimis la Minsk patru luptători, dintre care doar greul Victor Dolipschi a reușit o clasare bună — locul III. Ceilalți — I. Baciu (n-a luptat deoarece s-a accidentat la antrenament), T. Horvath și N. Mihai — nu s-au clasat pe primele șase locuri. Locul ocupat de Dolipschi este meritoriu, întrucît la categoria grea au concurat 12 sportivi. Dolipschi l-a învins la puncte pe Mustafa (Egipt), a terminat la egalitate cu Lothar (R.D.G.) și a fost întrecut la puncte de către Suicin (U.R.S.S.).

# SIMION CUȚOV, CEL MAI BUN BOXER STRĂIN ÎN TURNEUL DE LA SOFIA

**SOFIA, 5 (prin telefon).** În ultima zi a turneului „Ring-Sofia 72", boxerul român Dinu Condurat a întîlnit pe campionul de tineret al Bulgariei pe 1971, Andreikowski. Partida a fost, în general, echilibrată. În primul rund, după o scurtă studiere reciprocă, ambii combatanți s-au angajat într-o luptă curajoasă, schimbînd numeroase lovituri. Subliniem contraatacurile reușite ale lui Condurat. În repriza următoare, Andreikowski se apără mai bine, încercînd să-l țină pe Condurat la distanță. Către sfîrșitul reprizei, boxerul român recepționează o puternică lovitură la bărbie și e numărat în picioare. El cîștigă însă detașat ultimul rund, forțîndu-și adversarul să se apere în permanență. Condurat a avut o bună pregătire fizică, în timp ce Andreikowski a terminat meciul epuizat. Totuși, arbitrii au acordat decizia (cu 3—2) pugilistului bulgar.

Așteptat cu mult interes, meciul dintre S. Cuțov și campionul Bulgariei, Kuncio Kunciev, nu s-a disputat, datorită faptului că ultimul a suferit o fractură la deget în seara precedentă. Astfel, Cuțov a fost declarat învingător la categoria sa.

Merită subliniat faptul că din cei 12 participanți străini (din orașele Belgrad, București, Budapesta și Varșovia), în finală au ajuns doar 3 : Condurat, Cuțov și maghiarul Gedo. **Cu prilejul festivității de premiere, lui Simion Cuțov i-a fost atribuit premiul celui mai bun boxer străin al turneului, iar Gedo a fost răsplătit cu premiul „Ring-Sofia 72".**

**TOMA HRISTOV**

# O NOUĂ SURPRIZĂ - VICTORIA ECHIPEI OLANDEI!

**ITALIA — BULGARIA 6—2 (1—1, 2—0, 3—1)**

Abia în meciul de duminică seara, echipa Italiei a arătat adevăratul său potențial tehnic și tactic. Profitînd de valoarea deosebită a neobositului cuplu de înaintași Alberto Darin-Ruggero Savaris, precum și de sclipirile tînărului Rolando Benvenuti, formația „azzurrilor" a înregistrat o severă, dar dreaptă victorie, cu 6—2 (1—1, 2—0, 3—1) în fața unei echipe bulgare, care a luptat cu multă voință, dar fără finețea necesară pentru a putea finaliza atacurile începute sau pentru a face față subtilelor asalturi ale italienilor. Din punct de vedere fizic, ambele echipe s-au prezentat bine pregătite. Din păcate însă, prea mulți hocheiști în această partidă și-au folosit forțele pentru cioc-niri dure (în total 43 de minute de penalizare), dintre care 18 pentru italieni și 25 pentru bulgari.

Au marcat : Verocai (min. 18), Renato De Toni (min. 23), Benvenuti (min. 31 și 43), Darin (min. 47) și Insam (min. 52) pentru italieni, Kalev (min. 17) și Karstinov (min. 59).

Au arbitrat: Franz Baader (R.F.G) și Gheorghe Tașnadi (România).

**OLANDA — R. P. CHINEZĂ 4—3 (0—2, 2—0, 2—1)**

Am asistat, împreună cu cei 4000 de spectatori, la o partidă agreabilă, cu senzaționale răsturnări de scor, la capătul căreia reprezentativa Olandei a întrecut la limită, dar meritat, formația R. P. Chineze, cu scorul de 4—3.

Sprinterilor olandezi le-a convenit, de minune, jocul fair, fără nici o obstrucție al hocheiștilor chinezi, putînd manevra mai bine, mai de-gajat, în special în acțiunile de contraatac. Sportivii chinezi, pe care calculele hîrtiei îi indicau ca favoriți, părere întărită și de faptul că după primele 20 de minute ale partidei conduceau cu 2—0, au slăbit treptat ritmul jocului, rezistența lor fizică fiind redusă, mai ales în ultima treime a meciului.

Cele șapte goluri au fost realizate de : **Deheer (min. 28), Krikke (min. 37), Schäffer (min. 42) și Hagendoorn (min. 52)** — Olanda, **Uan Kuo-și (min. 6) și Li Fen-ci (min. 8 și 54)** — R. P. Chineză. Bun arbitrajul asigurat de cuplul Karl Heidinger (Austria), Elley Hennig (Danemarca).

*Hocheiștii italieni jubilează, căci Gallo a obținut deschi derea scorului în partida de simbătă, cu Olanda*

## PUCURI

● Un pic năstrușnic a făcut K.O. pe jucătorii și arbitrii partidei dintre echipele R.P. Chineze și Bulgaria. În goana lui de la o poartă la alta, la un moment dat, s-a rupt în două. O parte dintre hocheiști și arbitri au fugit după o jumătate de puc, iar restul jucătorilor după cealaltă jumătate ! Faza a făcut deliciul publicului.

● Cunoscutul arbitru din München, Franz Baader, care a făcut parte dintre conducătorii de jocuri la recenta Olimpiadă albă a încîntat privirile spectatorilor prin stilul elegant în care patinează, precum și prin exigența deciziilor sale. El este autorul primei decizii care a impus un șut de penalizare.

● Olandezii știu să cucerească publicul. La festivitatea care a precedat meciul lor cu selecționata Italiei, hocheiștii olandezi au împărțit, în tribune, zeci de steguleț ale țării lor.

● 12 trofee, oferite de către Federația română de specialitate, de autoritățile din județul Harghita și orașul Miercurea Ciuc, precum și de către cîteva organe de presă, locale și centrale, vor răsplăti eforturile jucătorilor și echipelor remarcate de-a lungul celor 8 zile efective de întreceri.

**Tr. I**

## SEMIFINALELE COMPETIȚIILOR EUROPENE DE BASCHET

În cadrul competițiilor europene de baschet s-au disputat alte partide tur ale semifinalelor.

În „Cupa campionilor europeni" la masculin, echipa Real Madrid a întîlnit pe teren propriu, într-un meci-derby, formația Iugoplastika Split. Baschetbaliștii spanioli au terminat învingători cu scorul de 89—81 (42—39). Cei mai buni jucători au fost Brabender și Rullano, care au înscris 22 și respectiv 21 de puncte. Din formația iugoslavă s-au evidențiat Marovici și Tvirdici (ambii au marcat cîte 12 puncte).

Cele două partide disputate în cadrul competiției similare feminine s-au încheiat cu rezultate scontate. Echipa T. T. T. Riga, marea favorită a Cupei, a surclasat pe teren propriu cu 91—48 (48—20) formația italiană Geas San Giovani, iar Sparta Praga a dispus cu 67—54 (34—30) de echipa franceză U. C. Clermont Ferrand.

„Cupa Cupelor" a programat două jocuri : Simmenthal Milano — Partenope Neapole (masculin) 85—69 (34—34) și Vozdovac Belgrad — Lokomotiv Sofia (feminin) 84—63 (48—37).

# PATINATOARELE SOVIETICE AU DOMINAT NET PROBELE DE VITEZĂ ALE „UNIVERSIADEI ALBE"

**NEW YORK, 5 (Agerpres).** — După cîteva zile călduroase, timpul s-a mai răcit la Lake Placid, unde se desfășoară Universiada de iarnă, astfel că patinatorii de viteză au putut să-și dispute probele care la un moment dat erau compromise. În cursele masculine s-a evidențiat studentul olandez **Harm Kujpers,** cîștigător a două medalii de aur în probele de 3 000 m și 5 000 m. Sovieticul **Valeri Lavrușkin** a terminat învingător în proba de 1 500 m, iar norvegianul **Ole Iversson** în cea de 500 m. Concursul feminin a fost dominat de patinatoarele sovietice, care au cucerit 8 din cele 12 medalii puse în joc. Performera competiției a fost **Natalia Soldatova,** victorioasă la 1 500 m și 3 000 m și clasată pe locul 3 la 500 m.

În proba de schi fond, pe distanța de 10 km, **Liubov Muhaceva** (URSS) a sosit prima, cu timpul de 34:50,15. Tot la schi fond, în proba de 30 km Fedor Simașov (URSS), cîștigător și la 15 km, a terminat învingător, realizînd timpul de 1h 34:31,12.

Studentul polonez **Jan Bachleda** (21 ani), viitor profesor de educație fizică, fratele cunoscutului campion Andrzej Bachleda) și-a adjudecat proba de slalom urias, întrecînd pe suedezul Roger Ahlm și pe vest-germanul Franz Vogler. Slalomul urias rezervat schioarelor a luat sfîrșit cu succesul concurentei vest-germane **Franziska Friedel,** urmată de americana Pamela Reed și franceza Pascale Tremoulet.

În turneul de hochei pe gheață, partida dintre echipele S.U.A. și Canadei s-a terminat la egalitate 4—4, dar hocheiștii sovietici își asigurașeră primul loc chiar înaintea acestui meci.

În clasamentul pe medalii conduce echipa studențească a URSS cu 14 medalii de aur, 10 de argint și 6 de bronz, urmată de echipa S.U.A. — 3 de aur, 3 de argint și 6 de bronz.

*Iată-l pe studenul polonez Jan Bachleda în cursa sa victorioasă, pe pista de slalom de la Lake Placid*

Telefoto : A.P.—Agerpres

## TELEX

**Cu prilejul competiției internaționale de patinaj viteză** „Patina de aur", la Inzell, Erhard Keller (RFG) și Hasse Boerjes (Suedia) au egalat recordul mondial în proba de 500 m cu timpul de 38,0. Keller a stabilit un nou record al lumii în cursa de 1 000 m cu timpul de 1:18,5. Olandezul Ard Schenk, triplu campion olimpic, a parcurs 5 000 m în 7:09,8 (nou record mondial).

■

**Cursa ciclistă internațională Sassari — Cagliari** (225 km), desfășurată simbătă, a fost cîștigată la această ediție de belgianul Albert van Vlieberghe cronometrat în 5h 41:37 (medie orară 39,511 km). El a dispus la sprintul final de italienii Polidori și Tumellero. Marino Basso (Italia), unul din favoriții cursei, a sosit pe locul 7 la 52" de învingător.

■

**„Marele premiu de la Chamonix",** contînd pentru „Cupa Europei" la schi, a programat proba masculină de coborîre. Victoria a revenit lui Kurt Engstler (Austria) — 2:03,06. Au urmat în clasament Renzo Zandegiacomo — 2:04,67 și respectiv Giulio Corradi (Italia) — 2:04,80.

■

**Desfășurat la Roma,** meciul pentru titlul mondial de box la cat. mijlocie între deținătorul centurii argentinianul Carlos Monzon, și americanul Denny Moyer a avut un final furtunos. Arbitrul Al. Fortunato (Argentina), l-a declarat învingător, pe Monzon, în repriza a 5-a pentru inferioritatea adversarului, dar publicul a protestat vehement, considerînd că americanul era capabil să lupte mai departe.

■

**Marele premiu automobilistic al Africii de Sud,** disputat la Kyalami (în apropiere de Johannesburg), a fost cîștigat de pilotul neozeelandez, Dennis Hulme. Pilotînd o mașină McLaren, învingătorul a acoperit 324,200 km (79 ture de circuit) în timpul de 1h 49:01 (medie orară 183,381 km). Pe locurile următoare s-au clasat Emerson Fittipaldi (Brazilia) pe Lotus, Peter Revson (SUA) — McLaren, Mario Andretti (SUA) — Ferrari.

■

**În localitatea Umag,** a luat sfîrșit campionatul masculin de șah al Iugoslaviei. Titlul de campion a revenit marelui maestru internațional Bora Ivkov, care a totalizat 12 puncte. El a fost urmat în clasament de Rukavina și Ljubojevici cu cîte 11½ p, Matanovici, Bukici și Matulovici cu cîte 11 p.

■

**Japonezul Masao Ohba,** campion mondial de box la cat. până, și-a apărat cu succes centura. El l-a învins la puncte după 15 reprize pe compatriotul său Hanagata. Meciul s-a disputat la Tokio.

■

**Cu prilejul unei reuniuni internaționale de box,** desfășurată la Hamburg, la categoria grea, vest-germanul Arno Prick l-a întîlnit pe campionul francez Christian Poncelet. Prick a fost declarat învingător la puncte după 8 reprize.

■

**În urma concursului de schi de la Heavenley Valley** (S.U.A.), clasamentul „Cupei Mondiale" se prezintă astfel : la individual feminin : 1. Annemarie Proell (Austria) — 253 p; 2. Francoise Macchi (Franța) — 167; 3. Wilfried Drexel (Austria) — 102 p; 4. Marie Therese Nadig (Elveția) — 92 p; 5. Brite Laforgue (Franța) — 91 p; 6. Isabelle Mir (Franța) — 89 p. Pe națiuni : 1. Franța — 952 p; 2. Austria — 721 p; 3. Elveția — 510 p; 4. S.U.A. — 295 p; 5. R.F. a Germaniei — 254 p; 6. Italia — 182 p.

# FOTBAL meridiane

**După eșecul „squadrei azzurra"**

## LECȚIA DE LA ATENA

Înfrîngerea suferită de selecționata Italiei, a patra în 38 de meciuri ale „gestiunii Valcareggi", este considerată aici ca foarte utilă ! Aceasta este prima impresie. Președintele federației, **Artemio Franchi,** a subliniat, în declarația făcută după meci, că victoria formației **Greciei** a apărut ca absolut meritată, chiar dacă ea a fost facilitată de jocul unsprezecelui italian. El a vorbit pe larg despre criza actuală a reprezentativei care îl va obliga pe **Valcareggi,** să treacă la remanieri. Și chiar pentru întîlnirile din sferturile de finală ale **„Campionatului Europei".** Pentru că, observă majoritatea comentatorilor, selecționerul n-a vrut să vadă că, odată cu **„expediția Mexic",** această garnitură și-a încheiat cariera.

**Valcareggi** a menținut în formație mulți jucători de la **Internazionale, (Burgnich, Facchetti, Bertini, Bedin)** care au demonstrat că sînt depășiți de obligațiile echipei naționale. De asemenea, **Riva** — după fractura suferită — n-a mai redevenit periculosul golgeter de odinioară. Deci lecția s-a arătat utilă. Numai de ar interveni, în timp util, schimbările reclamate de ea !

**CESARE TRENTINI**

### CAMPIONATE...

**UNGARIA :** FRUNTAȘELE ÎNVINGĂTOARE

Etapa inaugurală a returului a consemnat victoriile echipelor fruntașe. **Ujpesti Dozsa** a dispus de **Raba ETO Győr** cu 3—1 (au marcat : **Fazekas** 2 și **Toth** — respectiv **Korsos**) iar **Ferencvaros** a învins în deplasare pe **Eger** cu 1—0 (a înscris fundașul **Novak**). **Honved** a fost învinsă de **Csepel** cu 3—1, în timp ce **Salgotarjan** a cîștigat cu 2—0 la **Komlo.** Alte rezultate : **Vasas — Videoton** 1—0, **M.T.K. — Tatabanya** 0—0, **Diosgyor — Pecs** 1—0. În clasament : UJPESTI DOZSA 26 p, **Ferencvaros** 22 p, **Salgotarjan** 22 p, **Vasas** 20 p, **Csepel** 19 p. etc

**IUGOSLAVIA :** ZELEZNICEAR DIN NOU VICTORIOASĂ

Etapa a 19-a : **Maribor — Zeleznicear Sarajevo** 0—2, **Radniciki K. — Partizan** 1—2, **Steaua roșie — Borac** 1—0, **Sloboda — Vojvodina** 0—1, **Radniciki N. — Olympia** 2—1, **Hajduk — Sutieska** 2—0, **Dinamo Zagreb — Vardar** 2—2, **Celik — Velej** 2—2, **Sarajevo — O.F.K. Beograd** 1—1. În clasament : ZELEZNICEAR 28 p, **Steaua roșie** 27 p, **Vojvodina** 26 p. etc.

**ANGLIA :** STOKE CITY A CÎȘTIGAT „CUPA LIGII" — TOTTENHAM LA O NOUĂ VICTORIE !

100 000 de spectatori au urmărit finala **„Cupei ligii"** engleze de pe „Wembley", dintre **Stoke City** și **Chelsea. Stoke City** a cîștigat cu 2—1 (1—1) prin golurile marcate de **Conroy** și **Easthar.** Autorul golului lui **Chelsea : Osgood.**

În etapa de campionat (a 31-a) **Tottenham** și-a continuat seria victoriilor, dispunînd de **Manchester United** cu 2—0, prin golurile marcate de **Martin Chivers.** Liderul clasamentului, **Manchester City,** a întrecut într-o partidă-derby pe **Arsenal** cu 2—0, în timp ce **Leeds United** a surclasat pe **Southampton : 7—0** ! Alte rezultate : Coventry — Sheffield 0—2, Derby County — Wolverhampton 2—1, Ipswich — Crystal Palace 1—2, Liverpool — Everton 4—0, Newcastle United — Leicester 2—0, West Bromwich — Nottingham 1—0, West Ham United — Huddersfield 3—0.

În clasament conduce **Manchester City** cu 45 p, urmată de **Leeds United** 41 p, **Derby County** 40 p, **Liverpool** 39 p. Tottenham ocupă locul 5 cu 38 puncte.

**R. F. a GERMANIEI :** GERD MÜLLER A MAI ÎNSCRIS DOUĂ GOLURI !

În etapa a 23-a, **Bayern München** a dispus de **F. C. Kaiserslautern** cu 3—1, după ce la pauză fusese condusă cu 1—0, prin golul înscris de **Ackermann.** În repriza secundă, **Bayern** a atacat mai mult, înscriind de trei ori prin **Müller** (2) și **Roth.** Acesta din urmă o suferit apoi o leziune la coaste, așa că prezența sa la **București** în meciul cu **Steaua** este incertă. Fruntașa clasamentului, **Schalke 04,** a cîștigat cu 3—0 în, deplasare, cu **Borussia Dortmund,** prin punctele înscrise de **Scheer** (2 — dintre care unul din 11 m) și **Kremers.** De menționat că portarul echipei **Schalke, Nigbur,** nu a primit nici un gol în ultimele 361 de minute de joc. Celelalte rezultate : Hannover 96 — Borussia Münchengladbach 2—0, F. C. Köln — Hertha B.S.C. 3—0, M.S.V. Duisburg — Rot Weiss Oberhausen 0—0, Hamburger S.V. — Eintracht Braunschweig 3—1, Eintracht Frankfurt — Fortuna Düsseldorf 4—2, V.fB. Sttutgart — Arminia Bielefeld 2—2, V.f.L. Bochum — Werder Bremen 4—2. În clasament conduce **Schalke 04** cu 38 p, urmată de **Bayern München** 35 p, **Borussia Mönchengladbach** 31 p etc. În clasamentul golgeterilor conduce **Gerd Müller** cu 25 goluri.

**J. NEUSSER**

*Celebrul portar* **Gordon Banks** *(Stoke City) este bătut în această fază de șutul lui* **Osgood** *(aflat la pămînt) care va egala pentru* **Chelsea** *în finala* **„Cupei ligii".** *Dar trofeul va intra pînă la urmă în posesia lui* **Stoke City...**

## În C. M. de patinaj viteză (femei)

### DIN NOU, ATJE KEULEN-DEELSTRA !

**DEVENTER, 5.** — Patinatoarea olandeză **Atje Keulen-Deelstra** a repetat, pe pista de gheață de la Heerenveen (Olanda), succesul de la campionatele europene, cucerind titlul de campioană mondială absolută. Cea mai rapidă pe 1500 m (2:17,98) și 1000 m (1:30,49), ea s-a clasat pe primul loc al multiatlonului, cu un total de 185,342 puncte. Pe locul doi, cealaltă reprezentantă a Olandei, campioana olimpică **Stien Kaiser,** cu 185,543 p. Locul trei a revenit americancei **Diane Holum** — 186,252 p, care în prima zi cîștigase proba de 500 m în 43,59. Pe locurile următoare : **Nina Statkevici** (U.R.S.S.) 188,831 p ; **Trinje Rep** (Olanda) 190,671 p ; **Ludmila Titova** (U.R.S.S.) 191,395 p.

Redacția și administrația ; București, str. Vasile Conta nr. 16 ; telefoane: centrală 11.10.05, secția corespondenți 11.51.09, interurban 72 și 286 ; telex : sportrom buc. 180, Tiparul „I. P. „Informația", București 40.368

PROLETARI DIN TOATE ȚĂRILE, UNIȚI-VĂ!

# Sportul

ZIAR AL CONSILIULUI NAȚIONAL PENTRU EDUCAȚIE FIZICĂ ȘI SPORT

ANUL XXVIII — Nr. 6988 | 4 PAGINI 30 BANI | Marți 7 martie 1972

# „TROFEUL CARPAȚI" A REVENIT ECHIPEI CEA MAI ÎN FORMĂ: R.D. GERMANĂ

**PLOIEȘTI, 6 (prin telex, de la trimisul nostru).**

Cu jocurile etapei a V-a, desfășurate luni în sala „Victoria", s-au încheiat întrecerile ediției a XIII-a a competiției masculine de handbal dotată cu *„Trofeul Carpați"*.

### IUGOSLAVIA — ROMÂNIA (tineret) 29—13 (13—5)

Deși lipsită de aportul a trei dintre cei mai buni jucători ai săi selecționata Iugoslaviei a învins comod, la o diferență apreciabilă, formația de tineret a țării noastre. Și în acest meci handbaliștii iugoslavi au fost supuși unor interesante teste tactice în sensul că au alternat diferite sisteme de apărare. În final, spre surprinderea lor, tinerii handbaliști români au aplicat și ei presingul, desigur nu cu scopul de a mai întoarce rezultatul, și s-au descurcat destul de bine.

Au marcat: *Horvat* (6), *Ubser* (6), *Pribanici* (5), *Lazarevici* (4), *Lavrnici* (3), *Dragun* (3), *Pokrajac* (2), respectiv *Constantinescu* (4), *Voinea* (2), *Cîrlan* (2), *Odaie* (2), *Capră*, *Tase* și *Schragner*. Arbitri: *T. Killhorn* și *G. Hautbraken*, ambii din Olanda.

### CEHOSLOVACIA — SUEDIA 22—12 (10—5)

Întîlnirea era foarte importantă și pentru echipa României, care, în cazul unei victorii a handbaliștilor cehoslovaci, nu mai putea pierde locul secund indiferent de rezultatul din partida cu R.D.G. Fără să fie, însă, nevoie de încurajările publicului, jucătorii lui Jiri Vicha s-au impus clar de la începutul partidei și au continuat să joace într-un ritm infernal pînă în final. Au marcat: **Lukosik** (3), **Konecny** (4), **Klimcik** (4), **Jarry** (3), **Satrapa** (3), **Habert** (2), **Kavan** (3), respectiv **Jonsson** (3), **D. Eriksson** (1), **Persson** (1), **L. Eriksson** (3), **Segerstad** (2), **Olsson** (2).

### R.D.G. — ROMÂNIA 15—9 (7—2)

Victorie clară, fără nici un fel de scuze pentru echipa noastră și cu toate meritele pentru învingători. Ei au alcătuit o formație matură, cu vaste și variate posibilități tactice de apărare și atac, în timp ce noi am jucat simplist, fără ritm, cu nepermis de multe greșeli de ordin tehnic (pase în aut, „pași" etc.). R.D.G. a condus de la început cu o diferență evidentă, la 3—4 goluri, diferență pe care a mărit-o pe parcurs. Echipa română a avut un singur șir, din păcate, scurt moment de revenire, la începutul reprizei secunde, cînd s-a apropiat la 3 goluri, reducînd din diferența care la pauză era de 5 goluri. Calmul și siguranța în joc a adversarilor au anulat, însă, imediat elanul jucătorilor români.

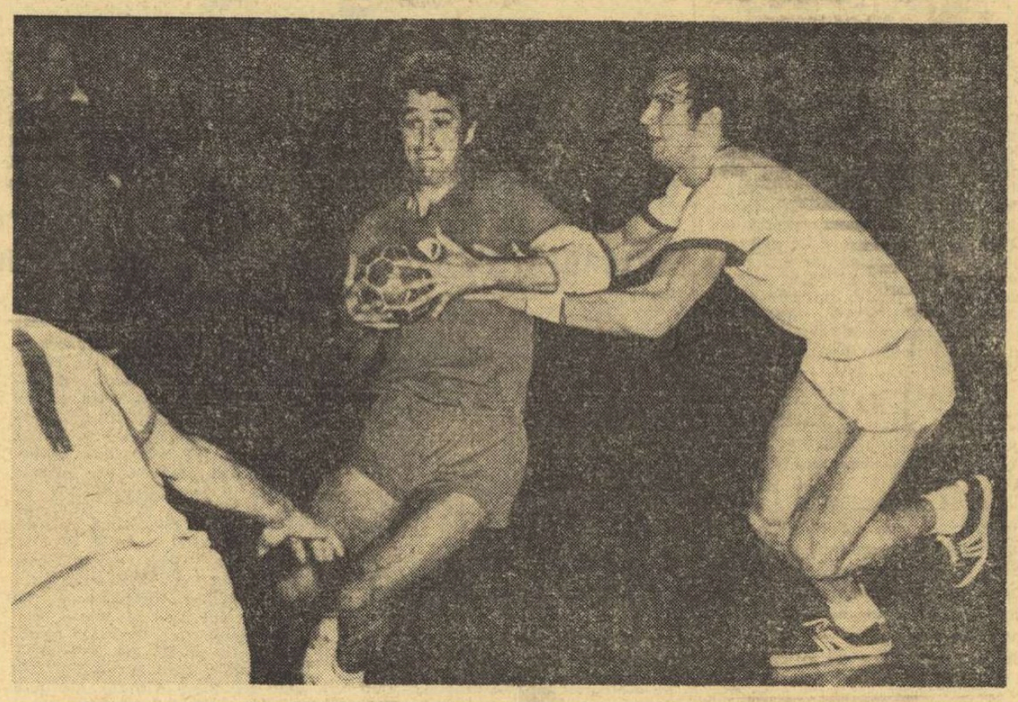

*Gațu încearcă o pătrundere blocată însă prompt de un apărător din formația R. D. Germane*
Foto: Theo MACARSCHI

Au marcat: **Langhoff (1), Ganschow (2), Rost (5), Hildebrand (1), Rose (3), Lackenmacher (1), Bohme (2),** respectiv **Gruia (3), Gunesch, Kicsid, Tudosie, Licu, Samungi** și **Cosma** cîte un gol.

CLASAMENT FINAL

| | | | | | |
|---|---|---|---|---|---|
| 1. R. D. Germană | 5 | 4 | 1 | 0 | 99—71 9 |
| 2. România A. | 5 | 3 | 0 | 2 | 72—69 6 |
| 3. Iugoslavia | 5 | 2 | 1 | 2 | 97—83 5 |
| 4. Cehoslovacia | 5 | 2 | 1 | 2 | 86—75 5 |
| 5. Suedia | 5 | 2 | 1 | 2 | 68—74 5 |
| 6. România tin. | 5 | 2 | 1 | 2 | 65—115 5 |

**Cupa fair-play: Suedia; Golgeter: Ganschow (R.D. Germană); Cel mai bun jucător: Horvat (Iugoslavia); Cel mai bun portar: Voigh (R.D.G.).**

**Călin ANTONESCU**

## HANDBALISTELE NOASTRE EVOLUEAZĂ LA NEUBRANDENBURG

Aseară au început întrecerile turneului internațional feminin de la Neubrandenburg (R.D. Germană), la care participă primele reprezentative din Danemarca, Cehoslovacia, Polonia, Ungaria, România și R.D. Germană. Formația țării noastre este alcătuită din următoarele jucătoare: L. Anca-Moise, E. Simo, S. Arghir, R. Sos, D. Bălcoianu, T. Popa, M. Popa, N. Ibadula, D. Furcoiu, I. Rigo, V. Vieru, I. Oancea, M. Mikloș și M. Maghiari. Din cauza orelor tîrzii la care se desfășoară partidele, primele rezultate vor fi publicate în numărul nostru de mîine.

# SĂRBĂTORILE SPORTIVE ALE TINERETII

*Într-o excelentă organizare, Uniunea Tineretului Comunist, Consiliul Național al Organizației Pionierilor și Ministerul Învățămîntului au angrenat în competițiile „Cupa tineretului de la sate", „Olimpiada de iarnă a elevilor" și „Săniuța de argint" un mare număr de tineri, participanți la etapa de masă a acestor întreceri.*

*Simbătă și duminică, între cabana Diham și Poiana Izvoarelor, și pe vechiul drum al Cotei 1400, finaliștii din toate județele țării, pionieri și elevi, s-au întrecut în probe de schi și coborîre cu săniuța. O adevărată sărbătoare a tinereții a dominat în acest sfîrșit de săptămînă culmile înzăpezite ale Bucegilor.*

★

*Între cabana Diham și Poiana Izvoarelor, pe o scenă de zăpadă, printr-un tul de ceață fondiști și slalomiști au brăzdat proaspăta făină de gheață. Arbitrii, cu aparatele de emisie-recepție, dădeau startul din 30 în 30 de secunde, întocmai ca la marile competiții. Traseul, frumos marcat cu steguțe colorate era traseul tinereții, traseul schiului nostru viitor. Aici, între cabana Diham și Poiana Izvoarelor, timp de două zile, elevii din toate județele țării s-au întrecut, au legat prietenii și au sărbătorit concursurile sportive organizate în întîmpinarea „Semicentenarului U.T.C."*

★

*La Cota 1400, unde se întîlnesc cele două bijuterii roșii — Telecabinele — care au scurtat drumul excursionistului din Sinaia spre vîrf cu multe minute, într-un careu ordonat, 125 DE FINALIȘTI DIN 35 DE JUDEȚE au raportat prezența la startul celei de-a IV-a ediții a concursului dotat cu trofeul „Săniuța de argint", competiție care a devenit una dintre cele mai populare și îndrăgite întreceri sportive ale tineretului școlar.*

*Pe drumul vechi care leagă Cota 1400 de Sinaia, pe un canal special amenajat, au alunecat săniuțele conduse de pionieri și elevi, fete și băieți.*

*Zăpada proaspăt căzută a transformat falnicii brazi în adevărate expoziții de dantelă. Au coborît mai întîi fetele. Apoi băieții au făcut „demonstrație" pe viraje, în aplauzele spectatorilor. „Săniuța de argint" a cucerit nu numai tineretul, ci și marea masă a amatorilor de munte. S-au făcut chiar propuneri de extindere la seniori și par-*

**Fotoreportaj de Paul ROMOȘAN**

*(Continuare în pag. a 2-a)*

*Finaliștii „Olimpiadei de iarnă a elevilor" și „Cupei Tineretului de la sate" se îndreaptă spre locul concursului*

CAMPIONATUL MONDIAL DE HOCHEI (grupa C)

# CONTINUĂ ÎNCERTITUDINILE ÎN CLASAMENT

**MIERCUREA CIUC, 6 (prin telex, de la trimisul nostru).**

Îi este dat, probabil, acestui turneu mondial să suporte zilnic o reevaluare a potențialului investit. Clasamentele zilnice înseși suportă permanente asalturi (întocmai neașteptatelor contraatacuri de pe gheață) și răsturnări surprinzătoare care, la urma urmei, fac competiția mai interesantă, dar pun în același timp în mare încurcătură pe comentatori. Ce să spui, de pildă, despre jocul agreabil, de o corectitudine exemplară al hocheiștilor chinezi care învinge o echipă mai obișnuită cu jocul bărbătesc (Bulgaria), dar pierd în fața unei tinere echipe (Olanda), care a zburdat aproape în voie pe lîngă adversarii ce nu-i opuneau nici o rezistență corporală. În ciuda acestor evoluții contradictorii, trebuie spus că jucătorii chinezi au intrat repede în rîndurile favoriților sentimentali ai publicului. Jocul lor poate fi caracterizat plastic astfel: **Bodycheck — nu** (pentru că jucătorii cu tricouri galbene nu folosesc de loc corpul, evitînd chiar contactul fizic), **biliard — da** (pentru că au o uimitoare abilitate în utilizarea avantajoasă a mantinelei). În ziua în care jucătorii chinezi vor afla avantajele gabaritului și vor înscrie tirul la poartă, Asia va avea, pe lîngă Japonia, o a doua forță serioasă în hocheiul mondial.

Echipa maghiară ni s-a relevat ca plină de maturitate. Lansarea ei în atac este viguroasă, cu folosirea întregului potențial fizic, măturînd sau dezorientînd apărarea adversă. Sub „tăvălugul" acesta, de pildă, fragila defensivă daneză a cedat de 11 ori. Ar mai trebui adăugată marea disponibilitate de gol a echipei ungare (deci eficacitatea ei): în primul meci, 8 din cei 9 atacanți au marcat!

Prima care și-a înscris două victorii la activ a fost formația „azzurrilor". Maniera lor de joc este apropiată de cea a ungurilor, cu un plus de finețe în mînuirea crosei și a pucului, dar în plus cu o bună doză de temperament, ceea ce le aduce dese eliminări (implicînd toate riscurile inferiorității numerice pe teren). În meciul cu Bulgaria, de pildă, italienii au supor-

**Victor BANCIULESCU**

*(Continuare în pag. a 4-a)*

**IERI**

**AUSTRIA — Olanda 4—2 (2—1, 1—0, 1—1)**
**R. P. CHINEZĂ — Danemarca 6—1 (3—1, 3—0, 0—0)**
**BULGARIA — Ungaria 6—2 (0—0, 2—0, 4—2)**

Azi este zi liberă.

**CLASAMENTUL**

| | | | | | |
|---|---|---|---|---|---|
| 1. Italia | 2 | 2 | 0 | 0 | 9—3 4 |
| 2. R. P. Chineză | 3 | 2 | 0 | 1 | 13—8 4 |
| 3. Austria | 2 | 2 | 0 | 0 | 8—4 4 |
| 4. Ungaria | 2 | 1 | 0 | 1 | 13—10 2 |
| 5. Bulgaria | 3 | 1 | 0 | 2 | 11—12 2 |
| 6. Olanda | 3 | 1 | 0 | 2 | 7—10 2 |
| 7. Danemarca | 3 | 0 | 0 | 3 | 7—21 0 |

*Savaris înscrie primul gol al formației italiene în meciul cu Bulgaria*

Fotografii de DRAGOȘ NEAGU

Azi, la Arad, inaugurarea sezonului internațional oficial

# PENTRU U.T.A., TOTTENHAM REPREZINTĂ UN TEST DE CALIBRUL FEYENOORD

**ARAD, 6 (prin telefon, de la trimisul nostru).** Duminică seara, în centrul Aradului, peste 1 000 de suporteri scandau „U.T.A.—U.T.A.!" Așa au fost primiți fotbaliștii englezi de la Tottenham în timp ce coborau din autobuz, în fața hotelului „Astoria".

Corul arădenilor a durat minute în șir. Fotbaliștii englezi zîmbeau. Surprinși păreau să fie doar cei 9 ziariști trimiși ai țării în care nu există un cotidian de sport. Printre „cei 9" l-am recunoscut pe Robert Oxby, de la „Daily Telegraph", o veche cunoștință de pe Wembley și de la Guadalajara. Oxby este pentru a cincea oară în România. Cunoaște istoria raporturilor de forțe dintre echipele englezești și cele românești. L-am întrebat, între altele: **„Ce echipă românească v-a plăcut mai mult?"** Mi-a răspuns diplomatic: **„Aș vrea să vă spun peste 48 de ore".**

Dimineață, la ieșirea din hotel, fotbaliștii englezi s-au frecat la ochi. Un soare orbitor inunda esplanada din fața hotelului „Astoria".

În așteptarea antrenamentului oaspeților, care avea să înceapă la orele 11, am intrat în sala de popice U.T.A., unde fotbaliștii arădeni erau angajați într-o teribilă partidă, uitînd parcă de Tottenham și, mai ales, de faptul că londonezii sînt neînvinși pe anul 1972. În meciul de popice, un singur forfait: **Lereter.** Așa cum se spune aici, „decanul" are nevoie întotdeauna de o reculegere specială, înaintea marilor întîlniri. L-am întîlnit, totuși, în tribună. Și i-am pus întrebarea clasică. Lereter mi-a arătat „Sportul", invitîndu-mă să citesc titlul consacrat „Cupei României". Apoi m-a privit zîmbind bătrînește: **„O să încercăm și minunea asta, adică să cîștigăm la Tottenham, într-o vreme cînd colegii noștri din prima divizie nu reușesc să cîștige la Timișoara, cu „Poli", la Satu Mare, la Galați, la Brașov, cu Tractorul, și la Calafat. O să încercăm să dăm un gol în plus în fața învingătorilor lui Bobby Charlton și Best".**

*BROȘOVSCHI*

*PETESCU*

La orele 11 a început antrenamentul echipierilor de la Tottenham în cel mai pur stil englezesc, cu centrări lungi și voleuri-bombă. (Fotbaliștii englezi, admirînd calitatea gazonului în această frumoasă zi de primăvară, erau surprinși că România este o țară în care campionatul nu a fost reluat). Singurul jucător mai rezervat în timpul antrenamentului, condus de directorul tehnic **Bill Nicholson** și de **Eady Baily** (ambii în trening), a fost **Chivers,** care a suferit o întindere în ultimele minute ale meciului cu Manchester United, fiind încert pentru jocul de mîine (n.n.— astăzi). Aflînd de această eventualitate, care a stîrnit bună dispoziție printre suporterii aflați în tribună, antrenorul **Dumitrescu a** spus: **„Eu aș prefera ca internaționalul Chivers să joace. Între un Chivers accidentat și o rezervă care abia așteaptă să-i ia locul, îl prefer pe Chivers".**

Antrenamentul a continuat într-un tempo care a crescut de la un minut la altul. Impresia generală se confirmă. Această echipă londoneză, formată dintr-o majoritate engleză, un irlandez din

**Ioan CHIRILĂ**

*(Continuare în pag. a 3-a)*

## ELISABETA POLIHRONIADE ȘI ALEXANDRA NICOLAU LA TURNEUL DE ȘAH DE LA BELGRAD

Maestrele internaționale **Elisabeta Polihroniade** și **Alexandra Nicolau** participă la tradiționalul turneu internațional de șah de la Belgrad, organizat cu prilejul sărbătoririi zilei de 8 Martie. Concursul reunește principalele forțe ale șahului mondial feminin, în frunte cu deținătoarea titlului de campioană a lumii, marea maestră sovietică **Nona Gaprindașvili.**

## E. ALMER 2:12,9 PE 200 m DELFIN — A 9-a PERFORMANȚĂ EUROPEANĂ

În cadrul ultimului concurs de înot desfășurat la Reșița, **Eugen Almer** a realizat o excelentă performanță în proba de 200 m delfin (în care el nu este specialist), fiind cronometrat în 2:12,9, timp superior cu 2,1 secunde recordului național. Cu acest prilej, înotătorul reșițean a înregistrat a 9-a performanță europeană (în bazin de 25 m) pe această distanță.

Alte rezultate: Hohoiu 57,4 și Gherban 58,2 pe 100 m liber; Bicleșan 67,8 și Barani 68,8 pe 100 m delfin; **D. Wetterneck 2:18,1 (record de juniori) pe 200 m delfin;** Gropșan 68,4 pe 100 m spate; Lavinia Donea 2:44,6 pe 200 m mixt. **(D. Glăvan** — coresp. județean).

La finalele de lupte libere

# AU DISPĂRUT PROCEDEELE TEHNICE DE GRECO-ROMANE!

Subliniind că recentele finale ale campionatelor republicane individuale de lupte libere ale seniorilor au fost deosebit de disputate (la unele categorii campionii nu și-au mai putut apăra titlurile), s-ar părea că ar fi suficient pentru a aprecia că această a 19-a ediție a competiției s-a bucurat de un frumos succes. Asemenea constatări le-am făcut însă, și cu prilejul altor finale din ultimii ani. Dar aproape de fiecare dată ne manifestam și insatisfacția pentru faptul că unii dintre sportivi, chiar și dintre cei care îmbrăcau tricourile de campioni, foloseau multe procedee tehnice de lupte greco-romane. Este adevărat că asemenea procedee am văzut și la campionatele mondiale de anul trecut, cîteva dintre acestea aducînd chiar puncte prețioase, uneori și victorii, celor care le-au declanșat cu abilitate. Numai că luptătorii la care ne referim dispuneau și de o întreagă suită de procedee tehnice specifice liberelor și, ceea ce este mai important, se bizuiau pe acestea în tot timpul partidelor.

Iată că, de astă dată, la finalele de la Brașov, toți concurenții au utilizat procedee tehnice specifice stilului de lupte libere. Constatarea este, fără îndoială, cît se poate de îmbucurătoare. Faptul presupune, în mod cert, că la cluburi și asociații antrenorii au reușit, în sfîrșit, să-și pregătească sportivii după complicatul manual al stilului de lupte libere. Cu mult succes au reușit s-o facă, în primul rînd, antrenorii **Vascul Popovici** și **Gheorghe Șuteu** de la clubul Steaua, ai cărora luptători s-au impus la patru din cele zece categorii. Succesul acesta a fost hotărîtor pentru ca, în clasamentul pe municipii și județe, Bucureștiul să ocupe locul I.

Cu toate că nu au cucerit nici un titlu de campion, luptătorii brașoveni de la Steagul roșu (antrenor **Ion Mureșan**) și de la Dinamo **(Ion Bătrîn)** au fost prezenți în număr mare pînă în semifinale sau chiar finale. De ce n-au ieșit, totuși, învingători? Pentru că, bunăoară, C. Moldovan (Steagul roșu) nu putea realmente să treacă de experimentatul P. Coman, nelipsit de la cele mai mari competiții internaționale în ultimii patru ani, la care se adaugă și faptul, nu mai puțin semnificativ, că a cucerit de șapte ori titlul național la categoria pană (62 kg). „Ușorul" (74 kg) Gh. Paraschiv (Dinamo) nu putea să emită pretenții în fața

**Costin CHIRIAC**

*(Continuare în pag. a 2-a)*

atletism

## MODIFICĂRI IMPORTANTE ÎN RÎNDUL COLEGIULUI CENTRAL DE ANTRENORI

În ultima sa ședință de lucru, biroul Federației române de atletism a analizat, în conformitate cu planul său de muncă, activitatea desfășurată de Colegiul central al antrenorilor în anul 1971 și modul în care fiecare membru al acestui organism și-a adus contribuția la îndeplinirea sarcinilor și obiectivelor din anul ce a trecut.

Discuțiile purtate au relevat lipsuri grave în munca acestui colegiu în ceea ce privește îndrumarea și controlul în secțiile de atletism, în cluburile atletice și școlile sportive, precum și deficiențe serioase în organizarea întregii activități.

S-a subliniat, de aceea, necesitatea luării unor măsuri eficiente pentru activitatea viitoare a acestui for tehnic al federației. Planurile sale de lucru vor trebui să reprezinte o chintesență a celor mai valoroase idei elaborate — în conformitate cu sarcinile deosebit de largi ce revin pe linia acestei importante discipline sportive — de cei mai buni tehnicieni ai țării.

O primă măsură luată în acest sens: **biroul F.R. Atletism a hotărît modificarea componenței Colegiului central de antrenori.** Din acest for de specialitate vor face parte de acum înainte: **Gheorghe Zimbreșteanu,** antrenor federal, **Nicolae Mărășescu,** antrenor federal, **Claudia Simionescu, Ion Soeter, Alexandru Stoenescu, Baruch Elias, Dan Serafim, Mircea Ursac, Eveline Ghimpu, Elisabeta Stănescu, Ion Bengu, Silviu Dumitrescu** (secretar), **Eugen Lupșa** (Timișoara) și **Gabriel Bădescu** (Cîmpulung Muscel).

Pentru rezolvarea operativă a sarcinilor ce-i revin, Colegiul central al antrenorilor se va întruni bilunar și va informa trimestrial biroul F.R.A. asupra modului în care au fost urmărite problemele ieșite din planul de muncă. **Valeriu Maltopol,** vicepreședinte al F.R. Atletism, va îndeplini pe viitor și funcția de președinte al Colegiului central de antrenori.

În sfîrșit, pentru rezolvarea unor probleme curente, a fost numit un colectiv restrîns de antrenori, format din: **Valeriu Maltopol, Gheorghe Zimbreșteanu, Nicolae Mărășescu, Claudia Simionescu, Ion Soeter, Alexandru Stoenescu** și **Silviu Dumitrescu.**

handbal

## „TROFEUL CARPAȚI" PRIMELE NOTAȚII

## LA ÎNCHEIEREA MARII COMPETIȚII

**PLOIEȘTI, 6 (prin telex, de la trimisul nostru).** Una dintre cele mai importante competiții ale anului handbalistic internațional s-a încheiat ieri la Ploiești, în sala „Victoria", după cinci etape cu jocuri unul mai aprig și mai echilibrat decît celălalt.

Această ediție a „Trofeului Carpați", programată, neobișnuit, primăvara, a avut pînă la urmă o desfășurare ieșită din comun, cu multe surprize tactice, cu nume noi în aproape toate formațiile.

Acum, cînd ultimul meci s-a terminat de puțină vreme, este, desigur, prematur să încercăm a desluși totul, evaluînd, cît de cît precis, șansele sau valoarea de moment ale unor reprezentative cum sînt cele care, timp de 5 zile, au luptat la Ploiești pentru cucerirea „Trofeului Carpați". Este nu numai prematur, dar și foarte dificil, cum bine spunea unul dintre antrenorii echipei R. F. a Germaniei, **Helmuth Dorka,** prezent în tribuna sălii „Victoria" pentru a urmări această competiție: **„Turneul a fost atît de tare și comportarea formațiilor participante atît de diferită de la un joc la altul, încît nu știi ce să mai crezi. Poate, doar selecționata R. D. Germane a fost singura care a evoluat constant bine, ceea ce mă face să cred că pregătirile handbaliștilor din această țară au atins un punct maxim. Este bine? Este rău? Greu de spus..."**

Interesant de subliniat ni se pare faptul că, alături de acest reputat tehnician au mai existat și alți observatori în sala „Victoria", toți înarmați cu mijloace tehnice dintre cele mai moderne. Noi, gazetarii, lipsiți de o astfel de „dotare", am putut totuși nota în carnetele noastre, cîteva lucruri ce se pot spune fără teama de a greși chiar și acum, cînd întrecerea abia s-a încheiat. Prima constatare este legată de prezența în rîndurile tuturor formațiilor a unor nume noi, dintre care vom cita pe: **Dragun, Ubser, Aleksici** (Iugoslavia), **Enström, Jonsson, Draht** (Suedia), **Pospisil, Kralik, Skara** (Cehoslovacia), **Tudosie, Stocki** (România). După cum se vede, doar selecționata R. D. Germane nu a prezentat nici un handbalist nou, ceea ce confirmă pe deplin impresiile antrenorului din R.F.G., după care această formație este singura ce se află într-o etapă mai avansată a pregătirilor.

În același timp, dincolo de extravagantele experiențe ale cuplului de antrenori iugoslavi, am mai putut vedea diferite și interesante soluții tactice de apărare și de atac.

Lucruri noi, ingenioase, care demonstrează că turneul olimpic preocupă la maximum pe antrenori. În orice caz, cele 5 etape de handbal consumate în sala „Victoria" din Ploiești vor rămîne de neuitat pentru cei ce le-au urmărit.

C. A.

*Până (dreapta) va cîștiga această cursă directă cu Reinhard, dar șutul său va fi blocat de virtuozul portar elvețian* Rigolet.

HOCHEI

*După meciurile cu Elveția*

## APĂRAREA RĂMÎNE PUNCTUL NEVRALGIC ÎN JOCUL ECHIPEI NOASTRE

Cu mai puțin de trei săptămîni înaintea participării la grupa B a campionatului mondial, reprezentativa noastră a susținut două jocuri la București, în compania Elveției, formație care va evolua anul acesta în seria de elită a întrecerii hocheistice supreme. Este de prisos să mai vorbim despre caracterul lor de test (în sensul cel mai strict al cuvîntului), dacă ținem seama de faptul că **aceste meciuri au avut loc într-un moment de vîrf al pregătirii hocheiștilor români și le-au opus adversari de certă valoare internațională.** După cum se știe, elvețienii și-au onorat cartea de vizită, cîștigînd ambele partide cu scorurile de 4—3 și 3—1.

Rezultatele sînt strînse, victoriile oaspeților au fost dificile și s-au conturat abia spre sfîrșitul întîlnirilor.

**Prima și cea mai importantă constatare a verificărilor de vineri și simbătă ar fi că echipa României deține un potențial de pregătire și de luptă satisfăcător, are resurse de mobilizare pentru a putea face față onorabil unor adversari puternici.** Dar aceasta nu este de ajuns spre a ne declara pe deplin mulțumiți și a privi cu fruntile senine apropiatul turneu mondial al seriei secunde a C.M.

Tocmai de aceea, în rîndurile care urmează vom vorbi mai puțin despre virtuțile formației și ne vom opri mai mult asupra a ceea ce șchiopătă, dar poate fi remediat pînă la startul din 24 martie.

Principalele carențe de joc ale lotului românesc vizează capitolul apărării.

Confratele elvețian **Walter Hottiger,** de la cotidianul **„Blick",** din Zürich, spunea, la masa presei, că, de fapt, **„nu Elveția a cîștigat aceste întîlniri, ci echipa României a fost aceea care le-a pierdut"**

Absolut real! În meciul de vineri, spre pildă, la scorul de 3—1 pentru români, Dumitraș a primit gol în ultima secundă a primei reprize, în timp ce... privea ceasul de pe tabela de marcaj și socotea timpul de joc consumat! Și celelalte goluri care au determinat victoria elvețienilor s-au datorat unor gafe în apărare, de care rutinații noștri oaspeți au știut să profite prompt. Fundașii români (Tureanu, Fl. Sainică, chiar și Vărgă) comit cu regularitate o eroare: **nu urmăresc pucurile respinse de portar. Aitfel nu se explică faptul că adversarii noștri ajung primii la ele și — de fiecare dată — se creează pericolul iminent al golului.** Să ne amintim jocurile cu selecționata de juniori a U.R.S.S. sau cu Dynamo Berlin, în care 80 la sută din golurile primite s-au datorat acestei greșeli.

Plasamentul defectuos al fundașilor lasă culoare libere de șut, creează adversarului resurse de combinație, anulează eforturile și eficacitatea atacului. Socotim că în timpul care a mai rămas pînă la campionat, antrenorii trebuie să lucreze foarte serios schemele de apărare.

În hocheiul de astăzi și, mai ales, între echipe de forțe apropiate, se marchează mai greu și mult mai puțin decît în trecut. Rezultatul final, și succesul, că atare, depinde tot mai mult de măiestria apărării. Este un amănunt pe care noi l-am neglijat, din păcate.

**Valeriu CHIOSE**

volei

*După turneul masculin de la Galați*

## NEPERMISE OSCILAȚII ÎN EVOLUȚIA ECHIPELOR

Turneul masculin pe care returul diviziei A l-a programat la Galați nu s-a ridicat decît rareori la nivelul tehnic și spectacular reclamat atît de echilibrul teoretic al partidelor, de faptul că s-au întîlnit între ele echipe bine cotate sau angajate în disputa pentru evitarea retrogradării, cît și de experiența sistemului turneu cîștigată de jucători cu două săptămîni în urmă la Brașov. Spre surprinderea noastră, doar cîteva echipe s-au prezentat peste posibilitățile arătate în primul turneu. Dacă adăugăm faptul că și acestea au avut evoluții sinuoase pe parcursul întîlnirilor, rezultă că inconstanța a fost caracteristica principală a turneului. În plutonul fruntașelor, Politehnica Galați a surprins cel mai mult în acest sens, ceea ce denotă că între turneul de la Brașov (unde a cîștigat toate partidele) și cel de la Galați (unde le-a pierdut pe toate) ceva s-a întîmplat cu elevii lui Florin Balaiș. Chiar dacă adversarii întîlniți au fost mai puternici, aceasta nu poate fi o scuză pentru gălățeni, care au fost de nerecunoscut. Din sextetul de bază doar Păcuraru și-a păstrat oarecum capacitatea obișnuită de joc, iar dintre rezerve doar Dragoș Popescu. Ceilalți au avut comportări oscilînd între satisfăcător și foarte slab. Pe aceeași linie s-au situat și celelalte formații puternice (I.E.F.S., Rapid și chiar Steaua), care au cedat seturi în fața echipelor inferioare, tocmai datorită instabilității lor valorice. Deși învingători pe linie, studenții de la I.E.F.S. au lăsat adversarilor 5 seturi în 3 meciuri, avînd comportări cînd excelente, cînd modeste. Brăilenii, de pildă, care nu au cîștigat nici un set la Universitatea Craiova și la Politehnica Timișoara, au reușit acest lucru în fața studenților bucureșteni. De asemenea, Rapidul a făcut două meciuri slăbuțe, însă un al treilea mult mai strălucite.

Întrucît turneul gălățean avea o deosebită importanță și pentru echipele din zona de foc a retrogradării, angajate în dispute directe, ne așteptam ca acest motiv să însemne un stimulent pentru ele și, prin urmare, disputele să se desfășoare în o notă superioară celei arătate la poalele Timpei. Dar n-a fost așa. Pendularea între extreme a fost și mai evidentă. În prima zi, în fața craiovenilor Tractorul Brașov cîștigă un set la zero apoi pierde, de următorul dar: a doua zi își adjudecă fulgerător primele două seturi și conduce cu 12-4 în al treilea, dar pierde pînă la urmă întîlnirea. Și exemplele pot fi extinse. Pentru că atît evoluțiile fiecărui jucător în parte, cît și echipelor (de la set la set și de la meci la meci), cît și rezultatele au fost contradictorii. Aceasta indică faptul că formula turneu — pe care o considerăm de utilitate incontestabilă — nu este încă „simțită" de antrenori și jucători. Ea cere, fără îndoială, un alt gen de pregătire a echipelor, care nu ni s-a părut să se fi efectuat la nivel corespunzător între turneul de la Brașov și cel de la Galați. Așa se face că și voleiul de calitate a fost sporadic în cele trei zile de întrecere, deși echilibrul teoretic dintre combatanți ar fi pledat pentru o prezență a sa predominantă. Doar Dinamo, a cărei valoare evident superioară tuturor celorlalte divizionare A îi permite să cîștige fără emoții, a marcat o stabilitate mai pronunțată.

Dincolo de aceste considerații, publicul gălățean păstrează, totuși, amintirea cîtorva partide de bună valoare, spectaculoase: Politehnica—I.E.F.S., Rapid—Politehnica și mai cu seamă meciul din ultima seară dintre I.E.F.S. și Rapid, precum și unele secvențe din alte întîlniri (Steaua—Progresul, Viitorul Bacău—Tractorul Brașov, „U" Cluj — Tractorul). Între echipele direct amenințate cu retrogradarea, Universitatea Craiova a făcut o impresie bună (suplinind prin omogenizare minusurile valorice ale jucătorilor), în schimb a decepționat Politehnica Timișoara, care, practic, este a doua retrogradată, alături de Unirea Tricolor Brăila, căreia ultimul turneu al campionatului nu-i mai serveste la nimic.

**Aurelian BREBEANU**

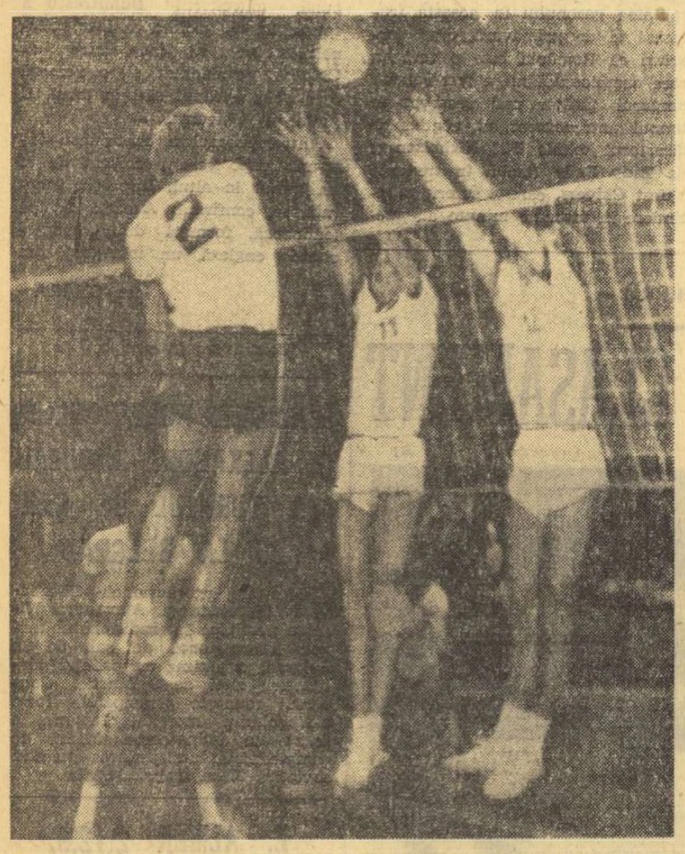

*Rapidistul Chițigoi trage năprasnic și blocajul gălățenilor va fi din nou învins. Fază din meciul Rapid — Politehnica Galați (3—0)*

Foto: NICOLAE SBURLAN — Galați

**CLASAMENTUL ÎNAINTEA ULTIMULUI TURNEU**

| | | | | | |
|---|---|---|---|---|---|
| 1. | DINAMO | 13 | 13 | 54: 4 | 38 |
| 2. | Steaua | 13 | 10 | 50:10 | 34 |
| 3. | Rapid | 13 | 10 | 48:18 | 30 |
| 4. | I.E.F.S. | 13 | 12 | 43:31 | 30 |
| 5. | Politehnica Gl. | 13 | 8 | 34:35 | 26 |
| 6. | Progresul | 13 | 8 | 31:37 | 26 |
| 7. | Tractorul | 13 | 7 | 28:39 | 25 |
| 8. | „U" Cluj | 13 | 7 | 26:40 | 25 |
| 9. | Viitorul | 13 | 6 | 28:45 | 24 |
| 10. | Univ. Craiova | 13 | 6 | 23:41 | 24 |
| 11. | Politehnica Tim. | 13 | 4 | 22:48 | 22 |
| 12. | Unirea Tricolor | 13 | 1 | 11:53 | 19 |

**ULTIMUL TURNEU, LA BUCUREȘTI**

Cel de al treilea — și ultimul — turneu din cadrul campionatului masculin, programat între 11 și 14 martie, va avea loc în Capitală în sala Dinamo.

# SĂRBĂTORILE SPORTIVE ALE TINERETII

(Urmare din pag. 1)

*ticipare la competiții mondiale. După încheierea concursului, din nou în careu, participanții au primit trofee, medalii, diplome și multe premii.*

*Soarele a spart pentru cîteva clipe stratul de ceață și a dezvăluit un cer argințiu. Prietenii „Săniuței de argint" și-au luat rămas bun, dîndu-și întîlnire în 1973.*

*Așa s-a încheiat o frumoasă sărbătoare a tineretii.*

*Campionii ediției 1972: „CUPA SEMICENTENARULUI U.T.C.": a) Cupa tineretului de la sate finala — schi fond, fete:* Vilma Todor *(Valea Strîmbă — Harghita), schi fond băieți:* Oficiu Gîrbacea *(Moecîu — Brașov), slalom uriaș fete:* Gabriela Lazăr *(Tușnad Băi Harghita), băieți:* Ștefan Karacsoni *(Tomești — Harghita). b) OLIMPIADA DE IARNĂ A ELEVILOR: schi fond, fete:* Nicoleta Scurtu *(Liceul Rîșnov); băieți:* Emil Bochișcan *(Liceul Rîșnov), slalom fete:* Leonida Onea *(Liceul Sinaia), băieți:* Simion Dragu *(Liceul nr. 1 Brașov).*

*„SĂNIUȚA DE ARGINT" — pionieri — fete:* Elena Stan *(Șc. generală Sinaia — Izvor); băieți:* Viorel Pițigoi *(Șc. generală Telega Meliceștl) elevi — fete:* Rodica Sufan — *Cluj, băieți:* Gheorghe Hubea — *Brașov*

Rodica Sufană — *Cluj* — *cîștigătoarea „Săniuței de argint"*

## REZULTATE DIN DIVIZIA B

Simbătă și duminică s-a desfășurat etapa a XIII-a în divizia secundă. Iată rezultatele înregistrate:

MASCULIN: Locomotiva București — Voința București 3—2, Electra București — Medicina București 3—2, Alumina Oradea — C.F.R. Cluj 3—0, Explorări B. Mare — Politehnica Brașov 3—0, Vagonul Ploiești — Constructorul Suceava 1—3, Politehnica Iași — Rețonul Săvinești 3—1, Aurora București — Farul Constanța 2—3, A.S.A. Sibiu — Electroputere Craiova 3—1, Corvinul Hunedoara — Politehnica II Timișoara 3—2, Industria sîrmei C. Turzii — Silvania Șimleul Silvaniei 3—1. Petrolul Ploiești nu a jucat, adversara sa de duminică, Oțelul Galați, retrăgîndu-se din divizie.

FEMININ: Orizontul Bacău — Spartac București 2—3, Flacăra roșie București — Progresul București 3—1 (11), I.T.B. — Viitorul București 3—2, A.S.E. București — Universitatea Iași 0—3, Voința Oradea — Viitorul Bistrița 3—0, Voința Brașov — Sănătatea Tîrgoviște 3—0, Voința Constanța — Confecția București 3—0, Medicina Tg. Mureș — Voința Zalău 3—1, Universitatea Craiova — Voința Sinaia 3—0, Universitatea Cluj — Voința M. Ciuc 3—0, Politehnica Galați — Universitatea București 0—3.

(Corespondenți: I. Costiniu, M. Aureliu, T. Siriopol, I. Costea, Gabriela Roman, Șt. Gurgui, S. Albu, G. Tamaș, C. Gruia, P. Lorincz, T. Tohătan, I. Iancu, V. Albu, D. Diaconescu, I. Ionescu, P. Tonea)

lupte

*(Urmare din pag. 1)*

## AU DISPĂRUT PROCEDEELE TEHNICE DE GRECO-ROMANE!

vicecampionului mondial L. Ambruș (Mureșul Tg. Mureș), și nici semimijlociul (82 kg) T. Balaș (Steagul roșu) la V. Iorga (Progresul Brăila), medaliat cu bronz la campionatele mondiale de anul trecut și titular, la această categorie, în lotul olimpic. Brașovenii îi pot reproșa, însă, lui Emilian Cristian (Dinamo) care n-a reușit să-și păstreze titlul la semiușoară (68 kg), cu toate că lupta acasă, în fața numeroșilor susținători. Semiușorul brașovean a plătit tribut unei îngîmfări nejustificate.

Bine s-au prezentat și luptătorii de la Rapid (antrenor **Vasile Pătrașcu**) și Dinamo București (**Alexandru Rădu**) aflați, alături de cei brașoveni, printre concurenții merituoși ai competiției.

Alți antrenori au înscris în concurs mai puțini sportivi, dar buni, unii cucerind titlul de campion. Ne referim la antrenorii **Ismail Kenan** (Tomistex Constanța) al cărui luptător de la semimuscă (48 kg), I. Vanghelici, a îmbrăcat tricoul de campion, **Mircea Bidiu** (Nicolina Iași) pentru învingătorul de la muscă (52 kg), Em. Butu, **Adalbert Jelder** (Olimpia Satu Mare) pentru Gh. Stan la cocoș (57 kg), **Ștefan Babin** (Dunărea Galați) — P. Poalelungi, semiușoară (68 kg), **Francise Bolla** (Mureșul Tg. Mureș) — L. Ambruș, ușoară (74 kg) și **Alexandru Tătaru** (Progresul Brăila) — V. Iorga la semimijlocie.

Aflîndu-ne în preajma celui mai mare eveniment sportiv al anului, Jocurile Olimpice de la München, am urmărit cu interes justificat luptătorii care candidează pentru lotul reprezentativ al țării noastre și i-am remarcat pe unii care nu au, pînă în prezent, contracandidați la categoriile lor: **P.Coman, L. Ambruș, V. Iorga** și **Șt. Stingu.** La semimuscă, muscă, cocoș și semiușoară porțiile lotului rămîn, după părerea noastră, deschise mai multor pretendenți. Singurele categorii descoperite sînt mijlocie și semigrea. La prima a ieșit, într-adevăr, campion I. Dumitru (Steaua), cu merite îndreptățite, învingîndu-și toți adversarii. Dar el nu are decît 83 kg și, deci, ar fi serios handicapat încă din start. La semigrea, E. Panaite (Steaua) a reușit să cucerească un nou titlu, dar el s-a dovedit încă departe de nivelul exigențelor actuale.

În sfîrșit, menționăm că organizarea competiției a fost bună, dar în sala Armata, neîncălzită, spectatorii și oficialii au stat îmbrăcați cu paltoanele, tot timpul. Arbitrajele au fost fără reproș. Îi evidențiem pe V. Carasiniu (Deva), V. Bularca (Brașov), V. Bati (Timișoara), I. Marton (Cluj) și M. Bolocan (Pitești).

Primele șase locuri în clasamentul pe municipii și județe: 1. **București** 45,33 p. 2. **Brașov** 29,5 p., 3. **Mureș** 16 p., 4. **Brăila** 12,33 p., 5. **Timiș** 11,5 p., 6. **Constanța** 11 p.

*„Săniuța de argint": start în spectaculoasa probă rezervată băieților*

ALPINISM

## A. S. ARMATA-BRAȘOV CAMPIOANĂ LA TINERET

### I.P.G.G. a cucerit „Cupa A. Irimia"

Campionatele republicane de alpinism pentru echipe feminine și de tineret și-au consumat ultima etapă în masivul Ciucaș pe un traseu foarte apreciat de concurenți, deoarece — după cum afirma maestrul sportului I. Gheție — „pentru prima oară, acesta a fost pus în limitele geografice reale, prevăzute de regulament, cuprinzînd totodată și o porțiune de cățărare".

Întrecerea echipelor de tineret a reunit 9 echipe, încheindu-se cu victoria alpiniștilor de la A.S. Armata Brașov. În schimb, proba feminină a dat loc la lungi discuții și la contestații care au dus la anularea campionatului, întrecerea contînd ca o simplă alpiniadă (ale cărei rezultate au contat doar pentru clasamentul „Cupei Aurel Irimia"). S-a ajuns la această nedorită situație din mai multe motive. În primul rînd, participarea a fost extrem de redusă (4 echipe (și nici una sindicală). Din aceste patru echipe, una (Universitatea Iași) nu participase la toate etapele anterioare. O a doua, Dinamo Brașov, a prezentat un raport de participare (la o Alpiniadă din Făgăraș) contestat, deoarece era semnat numai de un arbitru (N. Himesch) care nu fusese prezent pe traseul efectuat de respectivele alpiniste, dar care funcționase ca arbitru principal al competiției.

Mai rămîneau în competiție două formații: I.P.G.G. și Universitatea Brașov. În această situație, organizatorii au decis să nu se acorde titlul de campioană la proba feminină.

**REZULTATE TEHNICE. Tineret** (clasament final): 1. A. S. Armata Brașov — campioană a țării pe anul 1971; 2. I.P.G.G. București; 3. Universitatea Brașov; **Feminin** (contînd ca alpiniadă): 1. Dinamo Brașov; 2. I.P.G.G.; 3. Universitatea Brașov. „Cupa Aurel Irimia" a revenit clubului sportiv universitar I.P.G.G. — București.

TENIS DE MASĂ

## ÎN CAMPIONATUL REPUBLICAN: LOCOMOTIVA BUC.—PROGRESUL BUC. 9—8

Dintre cele cinci meciuri masculine din etapa campionatului republican de tenis de masă, mai interesant a fost cel care a avut loc luni, între formațiile bucureștene Locomotiva și Progresul, prima echipă ieșind învingătoare la limită.

Iată amănunte de la întîlnirile programate la București, Brașov și Iași.

Sala de tenis de masă din incinta parcului Progresul a găzduit două partide, în cadrul etapei diviziei naționale A. Iată rezultatele: **Voința București — Voința Arad 11—3.** Autorii succesului: **Panait** (4), **Bodea** (3), **Podgoreanu** (3), **Stamatescu** (3), și victoria cuplului **Panait — Stamatescu** în fața perechii Trupel — Covaci. Pentru oaspeți au cîștigat Simin (2) și Covaci (1).

**Progresul București — Voința Arad 10—7.** După o dispută de aproape trei ore și jumătate, partida s-a încheiat cu victoria bucureștenilor, cu scorul de 10—7, dar nu fără emoții. Momentul psihologic al întîlnirii a fost consumat la scorul de 7—6 în favoarea Progresului. Jucătorul arădean Simin a condus în primul set la Luchian cu 20—13, dar, incredibil, el a pierdut, în prelungiri (24—26), Luchian și-a adjudecat și setul II (21—18), mărind șansele de victorie ale bancarilor. După victoria lui Sindeanu la Trupel, situația era clară. Apare însă surprinzătoare înfrîngerea lui Luchian în fața lui Trupel (0—2). Autorii victoriilor: **Sindeanu** (3), **Luchian** (3), **Buzescu** (2), **Moraru** (1) și dublul **Luchian — Sindeanu** la Covaci — Trupel pentru Progresul, respectiv, Trupel (3), Covaci (3) și Simin (1) pentru arădeni.

Sala sporturilor de la Floreasca a găzduit luni după amiază partida masculină dintre team-urile bucureștene Progresul și Locomotiva. După o dispută aprigă și interesantă pe parcursul a patru ore de joc, victoria a revenit meritat echipei Locomotiva cu scorul de 9—8. De remarcat faptul că în echipa Progresul, a evoluat și tripla campioană internațională a Angliei, maestra emerită a sportului Maria Alexandru. Ea a avut o evoluție bună reușind să obțină două victorii la Păuna și Gheorghiu, ambele cu același scor: 2—0, pierzînd însă și alte două, în fața lui Danielis și Gheorghe. De menționat că în partida Alexandru — Gheorghe, de la scorul de 1—1 la seturi și 12—11 în setul trei pentru Gheorghe, s-a aplicat regula activizării. Alexandru a condus cu 20—18, fiind învinsă în prelungiri (20—22). Victoria obținută de feroviari se datorește faptului că cei patru componenți ai echipei au luptat cu multă ambiție pentru realizarea acesteia. Iată, acum, autorii victoriilor: **Gheorghiu** (3), **Danielis** (2), **Păuna** (2), **Gheorghe** (1) și dublul **Păuna — Danielis** împotriva cuplului Sindeanu — Buchian, pentru Locomotiva, respectiv, **Maria Alexandru** (2), **Buzescu** (2), **Sindeanu** (2) și **Luchian** (2) pentru Progresul.

**Aurel PĂPĂDIE**

**BRAȘOV** (prin telefon, de la corespondentul nostru județean). Disputa celor două formații, Voința Brașov și Voința Cluj, desfășurată în sala de sport de la Poiana Brașov, s-a încheiat cu victoria sportivilor localnici, cu scorul de 10—7. Punctele victoriei au fost aduse de **Macovei** (3), **Ancel** (3), **Teodorescu** (3) și **Kakos** (1). Pentru învinși au cîștigat Suciu (2), Cobîrzan (2), Horvath (2) și perechea **Cobîrzan — Suciu** asupra cuplului Ancel — Macovei cu 2—0.

**C. GRUIA**

**IAȘI** (prin telefon). — Meciul C.S.M. Iași — Comerțul Tg. Mureș a luat sfîrșit cu victoria oaspeților la scorul de 14 — 3. Autorii victoriilor: **Valics** (4), **Naftali** (3), **Singiorgian** (3) și cuplul **Naftali — Singiorgian** la perechea Domnaru — Șumulea pentru Comerțul și Domnaru (2), Husărescu (1) pentru C.S.M.I.

**V. DIACONESCU,** coresp.

TENIS

## VALERIA BALAJ CÎȘTIGĂTOAREA „CUPEI 8 MARTIE"

Jocurile finale pentru desemnarea cîștigătoarea „Cupei 8 Martie" la fete și a concursului de băieți s-au încheiat cu două surprize. La fete, **Valeria Balaj** a cucerit trofeul pus în joc, de o manieră categorică, învingîndu-și toate adversarele din turneul final. În ultima confruntare, pe care a susținut-o în compania actualei campioane, Agneta Kun, Balaj a învins nesperat de ușor cu scorul de 6—3, 6—0.

Jucătoarea clubului Steaua, perfecționîndu-și arma sa de bază, lovitura de dreapta, făcînd oarecari progrese la celelalte procedee tehnice și cu voința care o caracterizează, a spulberat toate speranțele celorlalte pretendente pentru locul I. Un merit deosebit îi revine și antrenorului său, C. Chivaru, primul care a îndrumat și pașii celebrului nostru tenisman Ilie Năstase pe drumul afirmării.

În cealaltă partidă din turneul final, Manana Nunweiller, cu un joc precis și de mare regularitate, a învins detașat pe performera acestui concurs, Florica Butoi, cu 6—2, 6—1.

Clasament final: 1. Valeria Balaj 3 v, 2. Agneta Kun 1 v, 3. Manana Nunweiller 1 v, 4. Florica Butoi 1 v.

În finala de dublu fete, perechea Agneta Kun — Florica Butoi a învins greu cuplul Valeria Balaj — Aurelia Trifu cu 7—6, 7—5.

În concursul rezervat băieților, Dan Nemeș a învins în finală pe experimentatul I. Santei, după o partidă dramatică. Victoria a fost decisă la tie-break și a avut următorul scor: 4—6, 6—3, 7—6.

În partida pentru locurile III—IV, A. Suto a învins pe A. Viziru cu scorul de 7—5, 6—4.

**S. IONESCU**

# fotbal

### 7 K.O.-uri LA PRIMA NUMĂRĂTOARE...

## ...NU MAI REPREZINTĂ AMUZANTE EXCEPȚII DE CUPĂ

Competițiile de tip Cupă au avut, au și vor avea întotdeauna un farmec aparte și o viață zgomotoasă.

De ce farmec? Pentru că împreunările din urnă care pun pe plan de egalitate — fie și numai pentru 90 de minute — valori extreme vor stîrni întotdeauna în conștiința jucătorilor anonimi ambițiile sau măcar nostalgiile foștilor visători ale căror corăbii cu vise s-au sfărîmat de stîncile vieții. Publicul, mai ales cel din urbea X, îi înțelege foarte bine, le intuiește psihologia acestor invitați la o masă mare de surîsul hazardului. El știe prea bine că mulți dintre acești băieți vor să fie — măcar o zi — vulturi.

De ce viață zgomotoasă? Pentru că rumoarea — de surdină — care însoțește adeseori tragerile la sorți opunînd „CELOR MARI" pe „cei mici" se transformă în explozie în clipa în care favoritul absolut rămîne la podea knockautat de insignifiantul adversar pentru care simpla apariție pe teren, cu numai 90 de minute mai înainte, alături de ECHIPA PERSONALITATE însemnase marea și memorabila pagină a carierei.

Spectaculoasele momente ale Cupei își păstrează rezonanța peste ani și nu sînt date uitării printre altele și pentru motivul că nu... sînt prea multe, le poți număra pe degete. C.S.M. Reșița, Ariești Turda și alte cîteva...

Cînd însă din 15 divizionare A 7 cad la o probă în care examinatorul este elev (de drept, de fapt), iar una promovează „cu ajutorul paragrafului", nu al golului — fenomenul depășește cadrul anualei rubrici de șoc a Cupei și naște cel puțin 7 semne de întrebare.

**De ce oare 7-8 echipe cu loturi evident mai puternice decît modestele lor adversare de-o zi, avînd o asistență și condiții (de toate felurile) mult superioare, echipe pentru a căror pregătire federația contractează an de an turnee de pregătire în străinătate, de ce oare aceste echipe s-au prezentat necorespunzător pregătite la startul oficial al sezonului?**

Nu le interesează Cupa? Greu de crezut. Mai ales că, în afară de U.T.A., șansele lor de afirmare în campionat sînt destul de firave. Ca să nu mai spunem că trezite — vorba românului — la 12 noaptea din somn, echipe de valoarea Universității Craiova, Stelei sau Politehnicii Iași ar fi trebuit să se plimbe pe la Satu Mare, Timișoara sau Brașov, adversarii lor reprezentînd niște sparing-parteneri pe care fair-play-ul te-ar obliga, într-un fel, să-i ocrotești, să le aplici o corecție mai ușoară...

*Mai bine de jumătate din meciul de la Boldești, A.S.A. Tg. Mureș s-a apărat cu dirzenie în fața avalanșei de atacuri ale divizionarei C Petrolistul. În imagine, mureșeanul* Ispir *respinge un atac pus la punct de extrema gazdelor,* Călăvie

Foto: Zaharia IVAN

Iată însă că **sparing-partenerii** și-au trimis — într-o proporție îngrijorătoare — vedetele la podea, făcîndu-ne să ne întrebăm azi, absolut legitim, dacă nu ar fi mai indicat, pe viitor, ca echipele de Divizia A să se prezinte la „Cupa României" într-o fază mai... îndepărtată, nu în „16"-imi, scutindu-ne, unele dintre ele, mai devreme de fantomatica lor prezență care nu onorează, în cazul cîtorva, nici măcar deplasările (cu trenul sau cu avionul) la joc.

Acestea fiind zise, să ne înclinăm în fața echipelor Politehnica Timișoara, Tractorul Brașov, Olimpia Satu Mare, Dunărea Călărași, Unirea Drăgășani, F.C. Galați și Minaur Zlatna, „vulturii" unei zile, și să le urăm alte zboruri, alte înălțimi. Cel mai pur gînd de sportivitate al fiecăruia dintre noi le aplaudă performanțele.

**Marius POPESCU**

## PROGRAMUL TRANSMISIILOR LA TELEVIZIUNE ÎN ACEASTĂ SĂPTĂMÎNĂ

**Marți 7 martie: ora 15,25:** U.T.A. — TOTTENHAM (transmisie directă de la Arad)

**Miercuri 8 martie, ora 15,25:** STEAUA — BAYERN MUNCHEN (transmisie directă de la stadionul „23 August")

**Joi 9 martie, ora 21,10:** UJPESTI DOZSA — CELTIC GLASGOW (înregistrare de la Budapesta)

**Duminică 12 martie, ora 14:** „U" CLUJ — POLITEHNICA IAȘI — div. A (transmisie directă de la Cluj).

## COLEGIUL CENTRAL-ANTRENORII DE DIVIZIA A, ÎN DIALOG BINEVENIT

**O ședință utilă, un prilej de bilanț al pregătirilor, dar și de reflectări, pentru că au mai rămas destule de făcut...**

Ieri, la sediul F.R.F. s-a desfășurat **consfătuirea antrenorilor echipelor de Divizia A organizată de federație prin Colegiul central al antrenorilor.** De la început se cuvine a fi apreciată utilitatea acestui dialog direct, acum, în preajma reluării campionatului, între forul central și cei chemați să pună în practică tot ce se consideră util pentru progresul fotbalului nostru, pentru reușita campionatului și reprezentarea la nivelul cerințelor actuale pe plan internațional.

La această ședință de lucru au participat antrenorii **Dumitru Nicolae-Nicușor — Dinamo, C. Cernăianu — Univ. Craiova, N. Proca — Steagul roșu, I. Oană — Petrolul, Fl. Halagian — F. C. Argeș, R. Cosmoc — Farul, V. Vlad — Crișul, L. Munteanu — C. F. R. Cluj, E. Iordache — Jiul, V. Mărdărescu — Politehnica, Petrică Rădulescu — S. C. Bacău, T. Bone — A.S. Armata, B. Marian — Rapid.** Din partea federației și colegiului au luat parte **tov. Ion Șiclovan, vicepreședinte al F.R.F. și președinte al Colegiului central al antrenorilor, și antrenorii federali Gh. Ola și C. Drăgușin.** Am notat și cîteva absențe — antrenorii de la U.T.A. și Steaua, formații ce se află în febra pregătirilor pentru meciurile de azi și mîine, cu Tottenham și Bayern München, St. Onisie, aflat în străinătate cu „U" Cluj precum și C. Rădulescu, de la S. C. Bacău, care ieri avea de susținut examenul de promovare într-o categorie superioară.

În cadrul ședinței, tov. I. Șiclovan a făcut o interesantă expunere pe baza unui material al colegiului central, cuprinzînd datele culese de tehnicienii federației în controalele efectuate în perioada de iarnă la echipele de Divizia A. Materialul și completările președintelui colegiului au adus în discuție o seamă de date și fapte importante, dintre care unele le vom enunța pe scurt.

• **Se apreciază că la unele echipe, analizele ce s-au ținut pe marginea comportării în turul campionatului au avut conținutul corespunzător scopului propus și au ajutat efectiv la depistarea carențelor.** Au fost evidențiate în acest sens Rapid, Crișul, Steagul roșu, Universitatea Craiova.

• S-a evidențiat preocuparea unor echipe în ceea ce privește componența loturilor, promovarea cu curaj a unor elemente tinere și de perspectivă (la Crișul, Jiul, Farul, Petrolul), dar s-a precizat, pe bună dreptate, că aceste promovări nu pot constitui singurul etalon în aprecierea muncii antrenorilor respectivi. Trebuie să se urmărească și îmbunătățirea jocului, în ansamblu, al formațiilor în cauză. S-a criticat activitatea deficitară de la U.T.A. și Farul, în ceea ce privește creșterea elementelor proprii, în centrele de juniori și la echipele de tineret.

• **În lumina indicațiilor date de colegiu în precedenta ședință, în decembrie 1971, se apreciază că unele echipe și-au ales în mod corespunzător locul pregătirilor în perioada de iarnă (S. C. Bacău, U.T.A., Jiul, Universitatea Craiova, F. C. Argeș, Crișul, Dinamo), dar nu același lucru se poate spune despre „U" și C.F.R. Cluj, A. S. Armata, Rapid și Politehnica. Unele formații (A.S. Armată, de pildă), nu dispun de condiții necesare unei bune recuperări după efort.**

• **Cît privește procesul de instruire nu peste tot constatările sînt de natură să mulțumească. Obiectivele de instruire ale primelor formații de la A. S. Armata și Crișul sînt identice cu cele ale echipelor de tineret, fapt pentru care antrenorii T. Bone și V. Vlad au primit o mustrare verbală în ședință.**

• **Nesatisfăcătoare e și o altă latură a activității unora dintre divizionarele A. Obiectivele planificate pentru perioada de pregătire nu au fost respectate pentru că în multe situații acestea au fost formal întocmite.**

• **Rezultă din controalele efectuate că s-au făcut unele progrese în ceea ce privește mărirea capacității de efort, dar, în totalitate, centralizarea rezultatelor în proba fizică (testului Cooper) arată că acestea sînt sub nivelul celor din 1971 (aceeași perioadă)!** În dezacord cu indicațiile din decembrie, s-a trecut prea devreme la jocuri, fără să se fi asigurat rezistența fizică necesară jucătorilor.

• **Făcînd bilanțul celor văzute în teren, se apreciază că forul de specialitate nu poate fi satisfăcut pe deplin de munca depusă de antrenori în această perioadă, ca aspect general. Insuccesele în „Cupa României" ale celor 7 divizionare A reflectă în mare măsură nivelul lor de pregătire** (fizică, tehnică, moral-volitivă).

• Pentru perioada care va urma pînă la 20 aprilie, cînd încep pregătirile pentru meciul cu Ungaria, antrenorii au primit indicații precise în privința obiectivelor pe care trebuie să le urmărească, apoi la 21 aprilie ei să revină pentru o nouă discuție la F.R.F.

• **Pe baza materialelor prezentate și a activității de la echipe, au luat cuvîntul antrenorii. Ei s-au declarat de acord cu materialul prezentat, au expus realizările dobîndite pînă acum și au scos la iveală o serie de carențe, de greutăți pe care F.R.F., cluburile și secțiile de fotbal trebuie să le aibă în atenție.**

**Constantin ALEXE**

## PROGRAMUL RETURULUI CAMPIONATULUI DIVIZIEI C, EDIȚIA 1971-1972

### SERIA I

**ETAPA A XIV-A (26 MARTIE)**

A.S.A. Cîmpulung — Nicolina Iași (1—3)
Vict. Roman — Vict. PTTR Botoșani (3—1)
Min. G. Humor — Foresta Fălticeni (0—1)
Unirea Iași — Avîntul Frasin (0—2)
I.T.A. Pașcani — Chimia Suceava (0—1)
Text. Botoș. — Minobradul V. Dornei (1—1)
Fulgerul Dorohoi — Constr. Iași (0—0)

**ETAPA A XV-A (2 APRILIE)**

Foresta Fălticeni — Unirea Iași (0—2)
Avîntul Frasin — Textila Botoșani (1—0)
Nicolina Iași — Victoria Roman (0—3)
Minobr. V. Dornei — I.T.A. Pașcani (1—7)
Constr. Iași — A.S.A. Cîmpulung (0—4)
Chimia Suceava — Fulgerul Doroh. (3—1)
Vict. PTTR Botoș. — Min. G. Humor (1—5)

**ETAPA A XVI-A (9 APRILIE)**

I.T.A. Pașcani — Vict. PTTR Botoș. (3—1)
Unirea Iași — Fulgerul Dorohoi (0—1)
A.S.A. Cîmpulung — Foresta Fălt. (0—2)
Min. G. Humor — Nicolina Iași (1—1)
Chimia Suc. — Minobrad. V. Dornei (3—2)
Textila Botoșani — Constr. Iași (4—0)
Victoria Roman — Avîntul Frasin (1—2)

**ETAPA A XVII-A (16 APRILIE)**

Min. G. Humor. — Chimia Suc. (0—3)
Constr. Iași — I.T.A. Pașcani (2—9)
Fulgerul Doroh. — Vict. Roman (0—2)
Foresta Fălticeni — Text. Botoș (0—0)
Unirea Iași — Nicolina Iași (3—5)
Vict. PTTR Botoșani — Av. Frasin (0—4)
Minobr. V. Dornei — A.S.A. C-lung (0—4)
Foresta Fălticeni — Vict. Roman (0—2)
Vict. PTTR Botoș. — Unirea Iași (2—3)
Constr. Iași — Avîntul Frasin (1—2)
Chimia Suceava — Text. Botoșani (0—0)
I.T.A. Pașcani — Nicolina Iași (2—1)

**ETAPA A XVIII-A (23 APRILIE)**

Text. Botoș. — Fulgerul Doroh. (1—1)
Nicolina Iași — Foresta Fălticeni (0—2)
Minobr. V. Dornei — Victoria PTTR Botoșani (3—3)
Victoria Roman — Constr. Iași (1—1)
I.T.A. Pașc. — Min. G. Humor. (2—1)
A.S.A. Cîmpulung — Unirea Iași (0—0)
Avîntul Frasin — Chimia Suceava (0—1)

**ETAPA A XIX-A (30 APRILIE)**

Avîntul Frasin — Nicolina Iași (0—3)
Fulgerul Doroh. — Min. G. Humor. (0—0)
Unirea Iași — Textila Botoșani (1—2)
Vict. PTTR Bot. — A.S.A. C-lung (0—0)
Chimia Suc. — Foresta Fălticeni (0—1)
I.T.A. Pașcani — Vict. Roman (1—4)
Constr. Iași — Minobrad. V. Dornei (0—2)

**ETAPA A XX-A (7 MAI)**

Vict. Roman — Chimia Suceava (0—1)
Minobrad. V. Dornei — Unirea Iași (1—3)
Nicolina Iași — Constructorul Iași (0—0)
Fulgerul Dorohoi — I.T.A. Pașcani (0—2)
Textila Botoș. — Vict. PTTR Botoș. (1—0)
Min. G. Humor. — A.S.A. C-lung (1—2)
Foresta Fălticeni — Avîntul Frasin (0—1)

**ETAPA A XXI-A (14 MAI)**

Text. Botoșani — Vict. Roman (0—3)
Chimia Suceava — Constr. Iași (3—0)
Avîntul Frasin — Fulgerul Doroh. (1—0)
Minobrad. V. Dornei — For. Fălt. (0—2)
A.S.A. Cîmpulung — I.T.A Pașcani (0—4)
Nicolina Iași — Vict. PTTR Botoș. (2—3)
Unirea Iași — Min. G. Humor. (1—6)

**ETAPA A XXII-A (21 MAI)**

Min. G. Humor. — Minobrad. V. D. (1—0)
A.S.A Cîmpulung — Fulger. Doroh. (1—1)
Foresta Fălticeni — Vict. Roman (0—2)
Vict. PTTR Botoș. — Unirea Iași (2—3)
Constr. Iași — Avîntul Frasin (1—2)
Chimia Suceava — Text. Botoșani (0—0)
I.T.A. Pașcani — Nicolina Iași (2—1)

**ETAPA A XXIII-A (28 MAI)**

Constructorul Iași — Unirea Iași (1—1)
Nicolina Iași — Chimia Suceava (0—4)
Vict. PTTR Botoș. — Foresta Fălt. (0—3)
Fulgerul Doroh. Minobrad. V. D. (0—2)
Vict. Roman — A.S.A. Cîmpulung (1—1)
I.T.A. Pașcani — Avîntul Frasin (0—0)
Min. G. Humor. — Textila Botoș. (1—0)

**ETAPA A XXIV-A (4 IUNIE)**

Fulgerul Doroh. — Vict. PTTR Bot. (1—2)
Avîntul Frasin — Min. G. Humor. (0—1)
Unirea Iași — I.T.A. Pașcani (0—3)
A.S.A. Cîmpulung — Chimia Suc. (0—0)
Textila Botoșani — Nicolina Iași (0—1)
Minobrad. V. Dornei — Vict. Rom. (1—4)
Foresta Fălticeni — Constr. Iași (1—1)

**ETAPA A XXV-A (11 IUNIE)**

Nicolina Iași — Minobrad. V. Dor. (1—4)
Textila Botoș — I.T.A. Pașcani (0—1)
Constr. Iași — Vict. PTTR Botoș. (0—2)
Vict. Roman — Min. G. Humor. (0—4)
Chimia Suceava — Unirea Iași (0—0)
Avîntul Frasin — A.S.A. Cîmpulung (0—1)
Foresta Fălțic. — Fulgerul Doroh. (1—2)

**ETAPA A XXVI-A (18 IUNIE)**

Min. G. Humor. — Constr. Iași (3—1)
Minobrad. V. Dornei — Av. Frasin (1—2)
Unirea Iași — Victoria Roman (1—3)
I.T.A. Pașcani — Foresta Fălticeni (3—2)
A.S.A. Cîmpulung — Text. Botoș. (6—3)
Fulgerul Doroh. — Nicolina Iași (1—4)
Vict. PTTR Botoș — Chimia Suc. (0—2)

### SERIA A II-a

**ETAPA A XIV-A (26 MARTIE)**

Petrolul Moinești — Dunăb. Roman (0—4)
Minerul Comănești — Luc. Focșani (0—0)
Textila Buhuși — Gloria Tecuci (0—0)
Trot. Gh. Gh. Dej — Oituz Tg. Oc. (0—5)
U.R.A. Tecuci — Viitorul Vaslui (0—2)
Automob. Foc. — Rulment. Birlad (1—4)
Cimentul Bicaz — Letea Bacău (1—2)

**ETAPA A XV-A (2 APRILIE)**

Letea — Automobilul Focșani (0—2)
Oituz Tg. Ocna — Cimentul Bicaz (2—3)
Luc. Focșani — Trot. Gh. Gh. Dej. (1—1)
Danub. Roman — U.R.A. Tecuci (0—3)
Rul. Birlad — Petrolul Moinești (3—2)
Gloria Tecuci — Min. Comănești (0—0)
Viitorul Vaslui — Textila Buhuși (1—3)

**ETAPA A XVI-A (9 APRILIE)**

Viitorul Vaslui — Gloria Tecuci (0—1)
Letea Bacău — Danubiana Roman (2—3)
Min. Comănești — Text. Buhuși (0—1)
Rulmentul Birlad — Luc. Focșani (1—0)
Aut. Focșani — Oituz Tg. Ocna (0—1)
Cim. Bicaz — Trot. Gh. Gh. Dej (3—2)
U.R.A. Tecuci — Petrolul Moin. (0—3)

**ETAPA A XVII-A (16 APRILIE)**

Trotuș. Gh. Gh. Dej — Rul. Birlad (0—2)
Petrolul Moinești — Aut. Focșani (6—1)
Gloria Tecuci — Letea Bacău (0—7)
Luceafărul Focșani — Viit. Vaslui (1—4)
Textila Buhuși — Cimentul Bicaz (0—1)
Oituz Tg. Ocna — U.R.A. Tecuci (1—3)
Danubiana Roman — Min. Com. (1—3)

**ETAPA A XVIII-A (23 APRILIE)**

Oituz Tg. Ocna — Textila Buhuși (0—4)
U.R.A. Tecuci — Rul. Birlad (0—3)
Trot. Gh. Gh. Dej — Danub. Roman (1—4)
Cimentul Bicaz — Petr. Moinești (0—1)
Viit. Vaslui — Aut. Focșani (0—4)
Minerul Comănești — Letea Bac. (1—2)
Luceafărul Focșani — Gl. Tecuci (1—1)

**ETAPA A XIX-A (30 APRILIE)**

Aut. Focșani — U.R.A. Tecuci (1—3)
Petr. Moinești — Min. Comănești (0—0)
Rulmentul Birlad — Cim. Bicaz (1—1)
Gl. Tecuci — Trotușul Gh. Gh. Dej (0—1)
Danub. Roman — Oituz Tg. Ocna (1—2)
Textila Buhuși — Luc. Focșani (0—2)
Letea Bacău — Viitorul Vaslui (0—2)

**ETAPA A XX-A (7 MAI)**

Trotușul Gh. Gh. Dej — Min. Com. (1—2)
U.R.A. Tecuci — Gloria Tecuci (0—0)
Oituz Tg. Ocna — Letea Bacău (0—2)
Automob. Focșani — Luc. Focșani (2—1)
Petrolul Moinești — Viit. Vaslui (1—1)
Cimentul Bicaz — Danub. Roman (1—3)
Textila Buhuși — Rul. Birlad (0—1)

**ETAPA A XXI-A (14 MAI)**

Cimentul Bicaz — Aut. Focșani (0—6)
Viitorul Vaslui — Danub. Roman (2—6)
U.R.A. Tecuci — Textila Buhuși (0—2)
Letea Bacău — Trot. Gh. Gh. Dej (2—3)
Rulmentul Birlad — Gloria Tecuci (1—2)
Min. Comănești — Oituz Tg. Ocna (1—1)
Luceafărul Foc — Petr Moinești (1—4)

**ETAPA A XXII-A (21 MAI)**

Viitorul Vaslui — Rul. Birlad (0—5)
Trot. Gh. Gh. Dej — Petr. Moinești (0—1)
Minerul Comănești — Cim. Bicaz (0—1)
Gloria Tecuci — Oituz Tg. Ocna (0—0)
Danubiana Roman — Luc. Focșani (0—2)
Letea Bacău — U.R.A. Tecuci (1—3)
Aut. Focșani — Textila Buhuși (0—4)

**ETAPA A XXIII-A (28 MAI)**

U.R.A. Tecuci — Luc. Focșani (2—4)
Rulment. Birlad — Min. Comănești (0—1)
Aut. Focșani — Danub. Roman (1—4)
Text. Buhuși — Trot. Gh. Gh. Dej (0—3)
Petrolul Moinești — Letea Bacău (1—2)
Oituz Tg. Ocna — Viitorul Vaslui (0—1)
Cimentul Bicaz — Gloria Tecuci (2—1)

**ETAPA A XXIV-A (4 IUNIE)**

Luc. Focșani — Cimentul Bicaz (2—2)
Danubiana Roman — Rul. Birlad (3—0)
Viitorul Vaslui — Min. Comănești (0—2)
Gloria Tecuci — Automob. Focșani (1—2)
Trot. Gh. Gh. Dej — U.R.A. Tecuci (0—2)
Letea Bacău — Textila Buhuși (0—1)
Petr. Moinești — Oituz Tg. Ocna (2—2)

**ETAPA A XXV-A (11 IUNIE)**

Min. Comănești — U.R.A. Tecuci (0—1)
Luceafărul Focșani — Letea Bac. (1—2)
Gloria Tecuci — Dunăb. Roman (0—4)
Textila Buhuși — Petrolul Moin. (2—3)
Rulment. Birlad — Oituz Tg. Ocna (0—1)
Cimentul Bicaz — Viit. Vaslui (0—1)
Trot. Gh. Gh. Dej — Aut. Focșani (1—5)

**ETAPA A XXVI (18 IUNIE)**

Danub. Roman — Text. Buhuși (0—2)
Petrolul Moinești — Gloria Tecuci (0—0)
Aut. Focșani — Min. Comănești (1—2)
Letea Bacău — Rulmentul Birlad (2—4)
Viit. Vaslui — Trot. Gh. Gh. Dej (2—2)
Oituz Tg. Ocna — Luceafărul Foc. (1—3)
U.R.A. Tecuci — Cimentul Bicaz (1—5)

## PENTRU U.T.A., TOTTENHAM REPREZINTĂ UN TEST DE CALIBRUL FEYENOORD

*(Urmare din pag. 1)*

nord (portarul Jennings), un galez (Englanti) și un scoțian (Gilzean) excelează printr-o masivitate dinamică, după chipul și asemănarea căpitanului său, internaționalul Peters, care a jucat în World Cup '66 și la El-Mundial '70.

După terminarea antrenamentului, am obținut un minut de la **Bill Nicholson.** Mi-a răspuns laconic: **„Am auzit cuvinte frumoase despre U.T.A. Din păcate, o cunosc doar prin intermediul... auzului. Am referințe bune despre Domide și Broșovschi. Îmi pare rău, dar nu vă pot comunica formația, pe care o voi cunoaște abia cu cîteva minute înaintea jocului... V-aș ruga să-mi spuneți cîți jucători înalți are U.T.A.?"** Am fost tentat o clipă să spun că toți arădenii sînt de înălțimea lui Dinu de la Rapid, pe care-l cunoștea, dar nu era timp de glume.

Față de laconismul lui Bill Nicholson, am fost obligat să organizez o scurtă... conferință de presă cu ziariștii englezi, pentru a obține formația probabilă. În numele lor, a răspuns David Lacey de la „Guardian". Iată, după părerea lor, formația probabilă: **Jennings — Evans, Knowiles — Holder (Pratt), England, Beal — Gilzean, Perryman, Chivers (Holder), Peters, Morgan.**

U.T.A. va alinia echipa etalon: **Vidac — Birău, Lereter, Pojoni, Popovici — Domide, Petescu, Broșovschi — Sima, Kun II, Both.** Este posibilă utilizarea lui Axente în locul lui Sima.

La orele 15,30 arbitrul vest-german **G. Schulenburg,** ajutat de compatrioții săi **K. Roegner** și **W. Hanschke** va fluiera începutul meciului.

### Naționala și noul sezon

## „LUĂRILE DE PULS" AU DEVENIT OBLIGATORII

Vă eram dator cu cîteva observații asupra primului rendez-vous al lotului A pe 1972. Mai întîi, cîteva precizări de ordin organizatorico-administrativ despre turneul în **Turcia** și **Grecia.** Renunțînd la deplasarea în **Brazilia** și în alte țări sud-americane, federația s-a văzut în situația de a înlocui acel turneu cu unul prezentînd condiții de deplasare mult mai reduse și, firește, și pe cele de climă, cît mai convenabile. Se știe că astăzi programul fotbalistic dintr-o țară este DEFINITIVAT pentru anul în curs, PERFECTAT pentru cel care vine și PROIECTAT pentru al treilea an. În aceste condiții, solicitarea subită a unui turneu destul de lung presupune nu numai amabilitate din partea solicitatului, ci și unele concesii din partea lui. Că F.R.F. a reușit, în cîteva zile numai, să pună pe picioare un program convenabil rămîne un succes nu numai sub aspectul meritelor celor care au obținut perfectarea turneului, dar și o dovadă a unor excelente raporturi de colaborare între federațiile din Balcani. Aveam să mă conving, de altfel, cît de stimat și simpatizat este fotbalul nostru în cele două țări pe care le-a vizitat echipa națională și cît de atente și amabile au fost gazdele noastre. Rămîne, aceasta, o realitate semnificativă a turneului și nu cea mai puțin importantă.

Mai departe... A existat un folos al reunirii pe trei săptămîni a lotului? V-aș răspunde tot cu o întrebare: avea nevoie **Ferruccio Valcareggi** de un meci amical cu **Grecia,** în plin campionat și fără să fie presat de nici o partidă, amicală chiar, cu un adversar de primul ordin? Concepția modernă a menținerii unei unități de pregătire tehnico-tactică a unei echipe naționale se asimilează, mai corect spus, s-a asimilat cu aceea a cluburilor. Fotbalul rămîne cu surprizele sale, cu accidentele sale (elemente de atracție indispensabile, socotesc, un mare avantaj față de toate celelalte ramuri de sport), dar și în acest domeniu, al regularității în comportare a reprezentativelor, ultimii ani au adus o stabilitate greu de întîlnit înainte. Dacă urmăriți acele clasamente anuale făcute de revista **„France Footbali"** veți vedea că, cu rare excepții, avansările — ca și coborîrile — sînt ritmice, sînt lente, dovadă că și aici a intervenit o echilibrare în grupele de valori, determinată de o pregătire organizată și metodică.

Selecționerul nu mai poate să ghicească forma cea mai convenabilă a echipei lui, el are posibilitatea, acum, să o determine. Tocmai de aceea „ruperile" de rezultate între reprezentativele de același gabarit valoric se înregistrează din ce în ce mai rar. În acest mare adevăr stă intransigența cu care directorii echipelor naționale își apără programul pregătirilor comune; **Ramsey** a ajuns la un veritabil „șantaj", demisie sau drepturi egale cu ale cluburilor pentru selecționată de a organiza

*LUPESCU — un final de carieră plin de reușite — o excepție de la regulă, în această privință...*

convocări, tocmai pentru că își dă seama că în momentul de față acel clasic „joc de acomodare" înainte cu 48 de ore de întîlnirea oficială nu mai reprezintă nimic. Selecționerii simt nevoia acestor „luări de pulsuri" a loturilor, tocmai spre a verifica tratamentul de lungă durată întocmit de ei și care tinde să prezinte „pacientul" viguros și în bună dispoziție la „ora H". Iată justificarea turneului de iarnă al lotului pregătit de Angelo Niculescu.

Națională noastră, intrată în primul grup valoric european, nu poate ignora aceste legi și realități de pregătire. Mai cu seamă că, fără să aibă situația altor selecționate, obligată la remanieri în grup, la despărțiri dureroase, dar necesare, trebuie totuși să verifice neîncetat eșalonul care urmează, elementele cele mai indicate să urce spre titularizare în viitorul apropiat. Spre a-ți forma o convingere, ai nevoie de verificări repetate, mai întîi în condițiile partidelor-test, mai departe în acelea ale amicalelor și, apoi, vine sentința. Turneul turco-grec a prezentat patru „boboci" — **Ștefan, Crețu, Sătmăreanu II, Uifăleanu** — și nici unul n-a constituit o dezilузie. Toți au valoarea prezenței în primul lot dar nu ÎNCĂ în prima formație. Fondul de selecționare a cîștigat patru jucători, din toate compartimentele, și asta nu-i de neglijat. Dacă nu uităm că și turneul marocan a impus o serie de jucători, **vedem că posibilitatea de a repara defecțiunile care se vor ivi — și trebuie să ne așteptăm la ele — a crescut considerabil în ultimele șase luni.** Lotului de bază, acela din finalul sezonului de toamnă, plus Dumitrache (recîștigat, în bună măsură, tocmai prin selecționarea în turneul în **Turcia** și **Grecia**), i se adaugă cei patru mai sus citați, **Pop, Simionaș, Broșovschi, Rugiubei, Kun II** — revelații mai vechi sau mai noi ale campionatului, sau ale celorlalte reprezentative — și vom ajunge la aproape 30 de jucători pasibili de a apare pe lista lotului A.

Un bilanț la începutul de sezon, oricît ar părea de curioasă expresia, era util spre a se ști cu ce se pornește la drum și, mai cu seamă, CUM se pornește la drum. Săptămînile care urmează nu mai permit—și nici nu este bine să mai permită — noi și noi tatonări. Acum, după părerea mea, reușita depinde de seriozitatea „subiectelor" intrate în operațiunea „Campionatul Europei" și, se înțelege, de exactitatea și oportunitatea programului de preparative.

Pentru final, să admitem o excepție de la cadrul acestor comentarii și anume sublinierea unui caz, deci trecerea de la general la particular, pentru motive pe care le veți înțelege și aproba. Hărnicia și consțiinciozitatea componentilor lotului în absolut toate momentele — pregătire sau jocuri de verificare — s-au arătat exemplare. Și, tot așa, ținuta extra-antrenament și meciuri a apărut fără repros. Dar o remarcare cu totul specială o merită decanul de vîrstă al echipei naționale, **Lupescu,** devenit un mecanism fotbalistic. De fiecare dată cînd se termină un meci în care fundașul central din **Giulești** a jucat lărăși fără greșeală, cu o precizie de ceasornic, cu o intuiție de „vechi meseriaș", cu o simplitate ținînd de atingerea senectuții fotbalistice, mă întreb dacă el este fundașul acela dreapta care se menținea cu greu în unsprezecele Rapidului, nu sînt multe sezoane de atunci. Un elogiu, și aici, pentru un vrednic om și sportiv: el a reușit să facă dintr-un final de carieră, etapă uneori penibilă, o admirabilă izbîndă.

**Eftimie IONESCU**

## AZI, TRAGEREA LA SORȚI A „8"-IMILOR CUPEI ROMÂNIEI

La sediul Federației române de fotbal va avea loc astăzi, de la ora 18, tragerea la sorți a „8"-imilor Cupei României.

Partidele din „8"-imile Cupei se vor desfășura în ziua de 15 martie, pe terenuri neutre.

## ULTIMELE VEȘTI DE LA STEAUA

Emoțiile cresc în rîndurile steliștilor pe măsură ce se apropie dificilul joc cu Bayern München, programat miercuri de la ora 15,30 pe Stadionul „23 August", sub arbitrajul olandezilor **L. Boogaerts** (la centru), **J. Beck** și **C. Corver.** Și emoțiile sînt cu atît mai mari, iar partida — prima din sferturile Cupei cupelor — cu atît mai grea cu cît echipa bucureșteană parcurge o perioadă de impas. Că echipa nu merge s-a văzut din Cupă, la Timișoara, unde a fost eliminată, și s-a confirmat, o dată în plus, și la ultimul joc de verificare, disputat duminică la Brașov, în compania formației de tineret a Steagului roșu, de care a fost învinsă cu 2—0! (autorii golurilor: **Tănăsescu** și **Porumbiță**). După cum ne-a informat corespondentul nostru **C. Gruia,** evoluția bucureștenilor a fost marcată de aceleași carențe: joc încîlcit, ineficacitate totală, greșeli de ordin tehnic și tactic, scăderi de ritm de joc. Steaua a alinia la acest ultim meci următoarea formație: **Haidu (min. 46: Coman) — Sătmăreanu, Smarandache (min. 46: Negrea), Hălmăgeanu (min. 46: Ciugarin), Cristache — Vigu, Savu — Pantea, Tătaru, Iordănescu, Năstase (min. 46: Dumitriu III).**

Să sperăm că fotbaliștii Stelei vor face un efort de voință și se vor regăsi, în fine, pentru a trece cu bine primul examen în fața münchenezilor.

## BAYERN MÜNCHEN SOSEȘTE AZI LA PRÎNZ

**MÜNCHEN, 6 (prin telefon). Udo Latek,** antrenorul lui **Bayern,** a convocat luni dimineață întregul lot de jucători pentru ultimul antrenament înaintea plecării spre **București.** A lipsit mijlocașul **Roth,** accidentat. Duminică, fotbaliștii de la **Bayern** au avut zi liberă, zi de odihnă, după meciul de campionat susținut sîmbătă în compania lui **Kaiserslautern.**

Marți, la ora prînzului, întreaga delegație a lui Bayern se va îmbarca în avionul-cursă al societății „Lufthansa", cu destinația București unde se va ajunge în cursul după-amiezii. După terminarea antrenamentului de luni dimineață, antrenorul **Udo Latek** a făcut următoarea declarație ziariștilor prezenți în mod special la sediul clubului, alături de un numeros grup de foto și radio-reporteri:

**„Meciul de la București este foarte greu pentru noi. Aș fi încîntat dacă am reuși un rezultat de egalitate, situație în care sîntem sută la sută calificați. Dar, repet, nu vă fi de loc ușor să ajungem la o asemenea eventualitate. Echipele românești joacă foarte bine contra formațiilor noastre. Rezultatele arată cît de dificil ne adaptăm stilului echipelor române. Steaua are ființa fotbaliști de valoarea titularilor reprezentativei, pe care o cunoaștem foarte bine, fiindcă am văzut-o în multe întîlniri".**

## LOTO-PRONOSPORT

**ÎN ATENȚIA PARTICIPANȚILOR DE LA TRAGEREA SPECIALĂ LOTO A MĂRȚIȘORULUI**

• Tragerea va avea loc astăzi la București în sala de festivități a Clubului sportiv Dinamo, din șos. Ștefan cel Mare, cu începere de la ora 18,30. Tragerea va fi radiodifuzată, iar panoul cu rezultate va fi televizat în cursul serii.

• Depunerea biletelor cîștigătoare se va face pînă în ziua de sîmbătă 11 martie 1972, la ora 13 în orașele reședință de județ și pînă în ziua de vineri 10 martie 1972, la ora 13 în celelalte localități.

• Omologarea cîștigurilor se va efectua joi 16 martie 1972.

• Astăzi este ULTIMA ZI în care vă mai puteți procura biletele pentru tragerea Pronoexpres obișnuită, de miercuri 8 martie a.c., tragere care va fi televizată, direct din Studioul de Televiziune, cu începere de la ora 19,10.

**Rubrică redactată de Loto-Pronosport.**

# BULGARIA A PRODUS MAREA SURPRIZĂ ÎNVINGÎND CATEGORIC ECHIPA UNGARIEI

### AUSTRIA — OLANDA 4—2 (2—1, 1—0, 1—1)

Măcinîndu-şi încetul cu încetul, tînărul şi neexperimentatul adversar, echipa Austriei a obţinut cu 4—2 (2—1, 1—0, 1—1) o victorie încă insuficient de convingătoare pentru valoarea sa şi raportată la bunul său renume.

În mod surprinzător, olandezii au deschis scorul după numai 4 minute de joc şi au avut apoi nenumărate ocazii, care dovedesc că evoluţiile lor, tot mai apreciate, nu sînt un simplu foc de paie.

Datorită abilităţii celebrului lor conducător de joc Josef Puschnig, austriecii au exploatat fiecare breşă mai serioasă în defensiva olandeză, acesta fiind singurul mijloc de a învinge pe excelentul portar Gerry Gobel.

Au marcat: **Puschnig** (min. 15) **Znenahlik** (min. 16), **Felsecker** (min. 30) şi **Gasser** (min. 50) pentru învingători, **Deher** (min. 5 şi 54) pentru învinşi.

Au arbitrat prea indulgent: **Henning Elley** (Danemarca) şi **Sergio Berloffa** (Italia).

### R.P. CHINEZĂ — DANEMARCA 6—1 (3—1, 3—0, 0—0)

În acest meci, în care a „căzut" cel mai timpuriu gol al turneului (în secunda 27), echipa R.P. Chineze a avut din nou posibilitatea să-şi demonstreze virtuţile care au transformat-o repede în favorita publicului local: viteza în patinaj, joc colectiv, subtilitate în manevre şi o cu totul neobişnuită corectitudine pe gheaţă.

Superioritatea echipei chineze nu a fost, în această partidă, nici un moment contestată, nici chiar atunci cînd danezii au înscris unicul lor punct, aducînd scorul la 1—2. Rezultat final: 6—1 (3—1, 3—0, 0—0).

Au marcat: *Cen San-pin (min. 1), Uan Kuosi (min. 12), Cin Hen-si (min. 20), Li Sin-hsien (min. 34), Pi Ciun-hua (min 35), Cen Iun-min (min. 36), respectiv, Skou (min. 17)*.

Au arbitrat bine: Karl Haidinger (Austria) şi Gheorghe Taşnadi (România).

### BULGARIA — UNGARIA 6—2 (0—0, 2—0, 4—2)

Partida vedetă a zilei a patra a competiţiei a furnizat o nouă surpriză, poate cea mai mare dintre toate înregistrate pînă acum în această grupă a C.M., care devine tot mai agitată şi mai dinamică.

Formaţia bulgară are meritul de a fi ştiut cum să abordeze această partidă în care, din punct de vedere teoretic, avea şansa a doua, demonstrînd un angajament fizic total şi o mare dăruire, fapt care a dereglat complet întreg mecanismul echipei ungare. Aceasta, aseară, nu s-a putut regăsi în faţa unui adversar mai dîrz, mai hotărît şi mai combativ, pierzînd partida la un scor categoric, aproape de necrezut: 6—2.

Autorii golurilor: **Kalev (min. 24 şi 26), Penelov (min. 33 şi 51), Nenov (min. 48), Em. Mihailov (min. 57) pentru învingători, Kereszty (min. 59) şi Menyhart (min. 59) pentru învinşi.**

Au condus excelent Franz Baader (R.F. a Germaniei) şi Ernie Zaalberg (Olanda).

★

Azi, la Miercurea Ciuc, este zi de pauză, Echipele se odihnesc, jucătorii reîncărcîndu-şi „bateriile" pentru disputele următoare, care se anunţă tot mai interesante. Spectatorii nu vor mai lua azi drumul patinoarului, în schimb vor purta discuţii. Meciurile de pînă acum le-au oferit doar atîtea şi atîtea subiecte de discuţii...

Pînă miercuri, la reluarea întrecerilor, iată o situaţie a clasamentului golgeterilor:

**4 goluri:** Kolev (Bulgaria);

**3 goluri:** Havran (Ungaria), Puschnig (Austria), Benvenuti (Italia), Deher (Olanda);

**2 goluri:** Meszoly, Menyhart şi Kereszthy (Ungaria), Skov (Danemarca), Gasser (Austria), Cin-Hen-ci, Uan Kuo-şi şi Li Fen-ci (R.P. Chineză), Penelov şi E. Mihailov (Bulgaria).

# CONTINUĂ ÎNCERTITUDINILE ÎN CLASAMENT

*(Urmare din pag. 1)*

tat 9 penalizări de cîte 2 minute şi au primit cele două goluri tocmai în aceste perioade.

Echipa Austriei este încă datoare să ne arate adevăratele ei virtuţi, care, probabil, nu vor putea fi testate decît într-un meci greu. Trimisul special al presei austriece, Josef Koutny, îi crede capabili pe băieţii de la Klagenfurt de mult mai mult decît au arătat pînă acum.

În ciuda lipsei de credit ce li s-a acordat, jucătorii danezi şi olandezi au cucerit repede simpatia publicului, în special prin juvenilele lor calităţi individuale, datorită cărora sînt în stare să execute spectaculoase contraatacuri singulare sau prelungite slalomuri pe gheaţă, nu însă întotdeauna cu eficienţa scontată. Că se nasc patinatori buni în ţara lui Ard Schenk şi a lui Verkeerk este aproape firesc, dar că nu apar şi

*Căpitanul reprezentativei chineze* **Huang Pen-fa** *depăşeşte prin dribling pe olandezul* **Van Dun**

măsă de hocheişti de mare valoare este iarăşi aproape un mister! Nu-i poate de mirare, în aceste condiţii, că lui Schenk i s-a propus să înveţe şi să joace hochei în Canada...

## PUCURI

● Prima repriză a meciului Olanda — R. P. Chineză a durat exact 25 minute. Deci numai 5 minute de întreruperi, ceea ce reprezintă un adevărat record de cursivitate a jocului.

● Alberto Darin: unul dintre cei mai buni jucători ai selecţionatei Italiei, loveşte pucul cu atîta forţă, făcînd, adesea, să iasă ţăndări din crosele lui. La meciul formaţiei sale cu reprezentativa Bulgariei, Darin a „consumat" 4 crose.

● Echipamentul şi apărătoarele pe care le foloseşte într-o partidă un jucător de hochei, cîntăresc aproximativ 8 kilograme. Greutatea cea mai mare o au umerarele, genunchierele, pieptarii şi celelalte apărătoare care îi protejează pe hocheişti de eventuale lovituri. Şi totuşi un puc l-a lovit atît de puternic, în picior, pe sportivul danez Andersen Richard Lund încît a trebuit să părăsească terenul. S-a calculat că pucul şutat puternic poate atinge o viteză de peste 160 km pe oră!!

● După trei zile de meciuri echipa R. P. Chineze are cele mai puţine penalizări: 4 minute în două meciuri! În schimb, reprezentanţii formaţiei „azzurre" au totalizat, tot în două partide, 50 de minute de penalizări!

● Meciul Italia — Bulgaria a fost uneori foarte... aspru, încît la diferitele „angajamente" au participat şi cei doi portari. Apărătorul buturilor echipei bulgare, Petar Radev a intervenit, la un moment dat, atît de încordat, încît a fost... eliminat 2 minute pentru lovirea adversarului cu crosa. Conform regulamentului, un alt coechipier, Ivan Penelov, a executat pedeapsa care l-ar fi scos din joc pe cel mai bun portar al hocheiştilor din ţara vecină.

**Traian IOANIŢESCU**

**Crosa zilei**

# ALBERTO DARIN

Lumea îl cunoaşte mult mai bine sub numele de „undici" (pentru că, de cînd se ştie, a purtat numai numărul 11). Spectatorii de la „Palatul de gheaţă" aşa s-au şi obişnuit să-i scandeze porecla. Altfel, e uşor de recunoscut pe teren, cu figura lui smeadă, cu favoriţii negri şi ochii mici, el fiind unul dintre puţinii jucători care nu poartă cască. Alberto Darin e sufletul echipei italiene şi ca'itatea aceasta a moştenit-o, probabil, de la fratele său Franco, fost căpitan al formaţiei Italiei pînă acum cîţiva ani. Cu fizicul său nu prea voinic (78 kg la 1,75 m), te şi întrebi cum rezistă lungile minute pe gheaţă, cînd suplineşte, printr-un excepţional şimţ tactic, slăbiciunile coechipierilor săi. Hotelierul din Cortina d'Ampezzo (membru al clubului Cortina Doria) a jucat de 80 de ori în echipa naţională şi a participat la campionatele mondiale începînd din 1959 (Ostrava). La aproape 33 de ani, nu se simte prea bătrîn pentru hochei, întrucît, cu prilejul unui turneu în America, a văzut jucători mai virstnici...

# sportul în lume

## TURNEUL DE TENIS DE LA SOFIA

**SOFIA, 6.** — Au luat sfîrşit întrecerile turneului internaţional de tenis de la Sofia. În finala probei de simplu femei, jucătoarea cehoslovacă Navratilova a întrecut-o cu 6—1, 6—4 pe românca Mariana Simionescu. Proba de simplu bărbaţi a revenit lui Emmerich (R. D. Germană) învingător cu 7—6, 6—4, 3—6, 7—6 în faţa lui Ganev (Bulgaria).

La dublu bărbaţi au cîştigat fraţii Bojidar şi Matei Pampulov (Bulgaria), care în finală au dispus cu 7—5, 6—3, 6—4 de perechea cehoslovacă Iankowski — Szevczik. La dublu fete, pe primul loc s-au clasat cehoslovacele Navratilova — Stendlova. Româncele Virginia Ruzici şi Mariana Simionescu au ocupat locul al treilea.

## ILIE NĂSTASE ÎNVINS DE STAN SMITH ÎN FINALA DE LA HAMPTON

● Cuplul român Năstase — Ţiriac victorios la dublu

**NEW YORK 6 (Agerpres).** — Pentru a treia oară în decurs de patru ani, cunoscutul tenisman american Stan Smith a cîştigat tradiţionalul turneu de la Hampton (Virginia), aflat la cea de-a 69-a ediţie. În finală, Smith l-a întrecut în patru seturi cu 6—3, 6—2, 6—7, 6—4 pe românul Ilie Năstase, la capătul unei partide de bun nivel tehnic. **„Smith** — transmite corespondentul agenţiei France Presse — **se află într-o formă remarcabilă. Ca şi la Salisbury, el s-a dovedit superior lui Năstase. Doar în setul trei a jucat ceva mai slab, cînd Năstase a cîştigat la un „tie-break"».**

Cu victoria de la Hampton, a treia consecutivă în Circuitul „indoor", Stan Smith s-a detaşat în clasamentul Marelui Premiu — F.I.L.T. totalizînd acum 110 puncte faţă de cele 71 ale tenismanului român aflat pe locul doi. Pe locul trei — A. Gimeno (Spania) 45 p.

Afectat desigur de înfrîngerea în faţa lui Smith şi obosit după patru seturi de mare luptă, Ilie Năstase a trebuit să intre din nou pe teren, alături de Ion Ţiriac, pentru a disputa finala probei de dublu, împotriva cuplului spaniol Andres Gimeno — Manuel Orantes. Totuşi jucătorii români au dovedit din nou că alcătuiesc un cuplu redutabil, cîştigînd în două seturi cu 7—5, 7—5.

## A LUAT SFÎRŞIT UNIVERSIADA ALBĂ

### Echipa U.R.S.S. a cîştigat turneul de hochei

**NEW YORK, 6 (Agerpres).** — Jocurile Mondiale universitare de iarnă, desfăşurate la Lake Placid (S.U.A.), s-au încheiat o dată cu disputarea ultimului meci din turneul de hochei pe gheaţă dintre formaţiile U.R.S.S. şi S.U.A. Victoria a revenit cu scorul de 4—1 hocheiştilor sovietici, situaţi astfel pe primul loc în turneul final cu 3 victorii şi un meci egal. Pe locul doi s-a clasat echipa studenţilor canadieni, iar pe locul trei formaţia S.U.A.

Performerii Universiadei albe de la Lake Placid au fost studenta din Leningrad, Liubov Muhaceva, care a cîştigat trei medalii de aur în probele de schi fond, compatriotul acesteia Feodor Simaşev — trei medalii de aur, patinatorul de viteză olandez Harm Kuipers, japonezul Hideki Nakamo — învingător în proba de săriturl de la trambulina de 70 m şi săritorul alpin francez Eric Stahl. Surprizele au fost furnizate de tinerii schiori polonezi Roman Derejinski şi Jan Bachleda, învingători în probele de slalom special şi respectiv slalom uriaş.

În ansamblul lor, întrecerile Universiadei de iarnă au fost dominate de reprezentanţii U.R.S.S., care au cîştigat 32 de medalii (14 de aur, 10 de argint şi 8 de bronz). Pe locul secund s-a situat echipa S.U.A. cu 13 medalii (3 — 3 — 7).

## ÎN ACEASTĂ SĂPTĂMÎNĂ

**8—11 HANDBAL — Turneu internaţional feminin, la Neubrandenburg (R.D.G.).**

**6—12 TENIS — Turneu pentru Marele Premiu-FILT, Washington.**

**6—12 PATINAJ ARTISTIC — Campionatele mondiale, Calgary (Canada).**

**6 AUTOMOBILISM — Cele 24 de ore de la Daytona (S.U.A.).**

**7 FOTBAL — Sferturi de finală în Cupa U.E.F.A.: U.T.A. — Tottenham, Lierse S.K. — Milan (în tur 0—2), Juventus — Wolverhampton.**

**7—13 ÎNOT — Campionatele Australiei, Brisbane.**

**8 FOTBAL — Sferturi de finală în C.C.E.: Ujpest — Celtic, Ajax — Arsenal, Feyenoord — Benfica, Inter — Standard; în Cupa cupelor: Steaua — Bayern, Steaua roşie — Dinamo Moscova, Torino — Glasgow Rangers, Atvidaberg — Dynamo Berlin.**

**9 FOTBAL — Sferturi de finală în Cupa U.E.F.A.: Ferencvaros — Zeleznicear.**

**9 BASCHET — Semifinale în Cupele europene.**

**10—16 CICLISM — Cursa Paris — Nisa.**

**10—12 SCHI — Concurs internaţional de schi nordic, Holmenkollen (Norvegia).**

**11—13 SCRIMĂ — Cupa Europei şi Trofeul Martini (floretă feminin) la Torino: Cupa Europei şi Trofeul A. Rommel (floretă masculin) la Paris: Trofeul Martini (spadă) la Londra.**

**11—12 ATLETISM — Campionatele europene pe teren acoperit, Grenoble.**

**11 RUGBY — Turneul celor 5: Irlanda — Ţara Galilor.**

**12—13 SANIUTE — Cupa Tatra, la Tatranske Lomnice.**

## SPRE UN ACORD DEFINITIV ÎN PROBLEMA MECIULUI SPASSKI — FISCHER

**MOSCOVA 6 (Agerpres)** — Agenţia T.A.S.S. transmite: În legătură cu meciul pentru titlul mondial de şah între Boris Spasski şi Robert Fischer, considerînd că şi pînă acum că decizia de a se organiza meciul în două oraşe, a fost luată prin încălcarea regulamentului Federaţiei internaţionale de şah (F.I.D.E.) şi nu corespunde dorinţei îndreptăţite a campionului lumii B. Spasski de a susţine întregul meci într-un oraş european cu climă temperată, Federaţia de şah a U.R.S.S. e dispusă totuşi, în principiu, să examineze problema desfăşurării primei jumătăţi a meciului la Belgrad, iar celei de-a doua — la Reykjavik, la data stabilită de regulament, adică nu mai tîrziu de 1 iulie. Aceste precizări sînt făcute în scrisoarea înmînată la 4 martie, la Moscova, preşedintelui F.I.D.E., Max Euwe (Olanda) şi semnată de directorul clubului central de şah al U.R.S.S., Viktor Baturinski din însărcinarea Federaţiei de şah a U.R.S.S.

În acest scop federaţia unională de şah consideră necesar ca în zilele următoare să se înceapă convorbiri cu participarea preşedintelui F.I.D.E., a reprezentanţilor federaţiilor de şah ale U.R.S.S. şi S.U.A., a reprezentanţilor oficiali ai participanţilor la meci, precum şi ai Iugoslaviei şi Islandei pentru a se cădea de acord asupra tuturor problemelor şi în vederea semnării unei înţelegeri definitive.

## TELEX

**La Los Angeles a avut loc primul concurs în aer liber** al sezonului atletic din S.U.A. Cu acest prilej, echipa Universităţii din California (Leon Brown, Edesel Garrison, Willie Deckard, Don Quarrie) a stabilit cea mai bună performanţă mondială în proba de ştafetă 4×220 yarzi cu timpul de 1:21,1. Al Feuerbach, neînvins în acest sezon în concursurile de sală, a cîştigat proba de aruncarea greutăţii cu performanţa de 21,02 m. Pe locul secund, Randy Matson — 20,79 m. La săritura cu prăjina, victoria a revenit lui Steve Smith (S.U.A.) cu 5,31 m. Pe locul doi, cu acelaşi rezultat, s-a clasat suedezul Kjell Isaksson. Ravelomanantsoa (Republica Malgaşă) s-a clasat pe primul loc în cursa de 100 yarzi cu 9,4, iar americanul Rod Milburn a terminat învingător în proba de 120 yarzi garduri cu 13,5. Alte rezultate: 440 y.g.: — Ron Whitney (S.U.A.) — 50,9; două mile: — Gerry Lindgren (S.U.A.) — 8:39,6; înălţime: — Reynaldo Brown (S.U.A.) — 2,15 m; lungime: — Arnie Robinson (S.U.A.) — 7,83 m (Bob Beamon a ocupat locul trei cu 7,77 m).

■

**La Leningrad s-a disputat** primul meci dintre echipa locală Spartak şi formaţia franceză Gerbe Monceau Les Mines, contînd ca semifinală a Cupei cupelor la baschet feminin. Net superioare, baschetbalistele sovietice au obţinut victoria cu scorul de 96—48.

■

**La Oslo s-au desfăşurat** întrecerile „Cupei Europei" la sărituri în apă. Proba feminină de la trambulina de 1 m a fost cîştigată de sportiva sovietică Tamara Safonova cu 394,05 p. Pe locurile următoare s-au clasat Ulrika Knape (Suedia) — 374,43 p şi Cornelia Genseburg (R.D. Germană) — 371,93 p. La masculin, victoria a revenit italianului Franco Cagnotto — 526,74 p, urmat de Vladimir Vasin (U.R.S.S.) — 513,42 p. Campionul olimpic la Ciudad de Mexico, italianul Klaus Dibiasi, a ocupat locul trei cu 513,06 p.

■

**Turul ciclist al Levantului** a continuat cu etapa a 4-a, desfăşurată pe distanţa Ebnidorm-Cullera. Victoria a revenit rutierului belgian Guido Reybroeck cronometrat pe 176 km cu timpul de 4h 32 :27. În clasamentul general continuă să conducă spaniolul Domingo Perurena, urmat la două secunde de compatriotul său Lazcano.

■

**Finala probei de simplu** din cadrul turneului feminin de tenis de la Rochester se va disputa între americanca Rosemary Casals şi australianca Kerry Melville. În semifinale, Casals a învins-o cu 6—4, 6—4 pe compatriota sa Wendy Overton, iar Melville a dispus cu 6—3, 6—1 de Judy Dalton (Australia). În una din semifinalele probei de dublu, perechea Francoise Durr (Franţa) — Judy Dalton (Australia) a întrecut cu 6—3, 6—4 cuplul australian Karen Krantzke — Helen Gourlay.

■

**După disputarea Marelui premiu automobilistic** al Republicii Sud Africane (în care victoria a revenit lui Denis Hulme), în clasamentul campionatului mondial al piloţilor conduce Denis Hulme (Noua Zeelandă) cu 15 puncte. Pe locurile următoare sînt clasaţi Jackie Stewart (Scoţia) — 9 p, Emerson Fittipaldi (Brazilia) — 6 p.

# DIN ŢĂRILE SOCIALISTE

## Un sport nou cîştigă popularitate

Schijöringul este un sport care face mereu noi adepţi în Uniunea Sovietică. E vorba de schiul angrenat de motociclete, de automobile, sau numai de cai, aşa cum de mult este răspîndit în republicile baltice. Sportivii sînt legaţi cu un cablu şi — desigur — li se cere o mare doză de măiestrie pentru a se putea menţine în cursă, la marile viteze pe care le dezvoltă caii şi vehiculele.

O vastă activitate competiţională în acest sport se desfăşoară în R.S.S. Letonă, unde, începînd cu anul 1963, se organizează anual în oraşul Riga, un campionat local. Fată de marea răspîndire pe care schijöringul a luat-o în ultima vreme, se pregăteşte organizarea unui campionat unional.

Asociaţia D.O.S.A.A.F. din Letonia a inclus în programul său acest sport, stabilind o serie de reguli şi un corp tehnic care să se ocupe de popularizarea lor. Actualmente, în Letonia există 12 asociaţii de schijöring, sport la a cărui propagandă contribuie într-o mare măsură cluburile automobilistice.

În cadrul schimburilor sportive, schiorii letoni au organizat la Moscova o întrecere de schijöring, care s-a bucurat de un mare succes.

## CU SPRIJINUL TELEVIZIUNII

Televiziunea din R. D. Germană desfăşoară o intensă activitate pentru răspîndirea sportului în rîndurile şcolarilor. În cadrul primului concurs TV intitulat „Fă cu noi, fă după noi, fă mai bine decît noi" s-a desfăşurat recent etapa sferturilor de finală, în care cel mai bun rezultat l-a obţinut Liceul „Heinrich Heine" din Hennigsdorf, urmat de Liceul nr. 52 din Dresda şi Liceul din Wohlsdorf-Biendorf.

Elevii din Hennigsdorf au fost distinşi pentru rezultatul lor cu trofeul transmisibil al Comitetului Olimpic din R. D. Germană, înmînat chiar de către presedintele acestui for, dr. **Heinz Schöbel**. La festivitatea premierii au asistat mai mulţi sportivi fruntaşi ai R. D. Germane, **H. Recknagel, J. Eschert, H. Grodotzki** ş.a.

**„Această emisiune a televiziunii noastre** — a spus dr. H. Schöbel — **a avut un rol important în trezirea interesului pentru sport în rîndul copiilor noştri"**. S-a anunţat cu acest prilej că, după etapa finală, se va organiza o nouă serie de emisiuni care vor dura pînă în anul 1973 şi care se vor bucura, de asemenea, de patronajul Comitetului Olimpic al R. D. Germane.

**Înaintea C.E. de sală**

# ATLEŢII ROMÂNI SÎNT BINE PLASAŢI ÎN IERARHIA FRUNTAŞILOR CONTINENTULUI

## CAROL CORBU (triplusalt) ŞI VIORICA VISCOPOLEANU (lungime) LIDERI AI PROBELOR RESPECTIVE

La această oră, în marea majoritate a ţărilor de pe continent au fost stabiliţi campionii indoor. Au fost alcătuite şi loturile respective (pe baza îndeplinirii standardurilor impuse de I.A.A.F.), cu atleţii ce vor lua startul la Grenoble, în cadrul campionatelor europene. Să facem deci un scurt tur de orizont al rezultatelor ce preced marea întrecere din săptămîna aceasta, pentru a putea intui cu cîteva zile mai devreme pe viitorii campioni (în sală) ai Europei.

O precizare se impune în primul rînd în ceea ce priveşte „top"-urile alergărilor pe distanţe scurte. În aprecierea lor, ca şi în alegerea favoriţilor pentru Grenoble, va trebui să ţinem seama de diferenţele certe între cronometrajul electric şi cel manual, ca şi de faptul că mai mulţi dintre sprinterii de frunte ai continentului nu au alergat pe distanţe clasice, preferînd curse de 50 m, 50 sau 60 yarzi.

Dintre atleţii români, cel mai bun plasament îl au **Carol Corbu** (triplusalt) şi **Viorica Viscopoleanu** (lungime), lideri — deocamdată — ai probelor respective. Şi **Valeria Bufanu** se află bine clasată printre fruntaşele hurdlerelor, dar nu trebuie omis faptul că noul ei record a fost înregistrat de cronometre acţionate manual. Promiţătoare sînt prezenţele **Elenei Vintilă**, a lui **Valentin Jurcă** şi din nou **Corbu** la lungime şi ale aruncătoarelor de greutate **Valentina Cioltan** şi **Ana Sălăgean** în rîndul primelor 10.

A face totuşi pronosticuri este puţin riscant, mai ales că, aşa cum ne preciza şi celebra **Renate Stecher**, oaspete de seamă a „Cupei de cristal", **„sala din Grenoble constituie o mare necunoscută pentru majoritatea atleţilor europeni, iar cei ce se vor acomoda mai rapid cu suprafaţa sintetică a halei, vor avea mari şanse de reuşită"**.

Totuşi, prin prisma evoluţiei din acest sezon şi a rezultatelor înregistrate în competiţii de amploare, considerăm că atît **Carol Corbu**, cît şi **Viorica Viscopoleanu** au şi de această dată mari posibilităţi de a urca pe podiumul de premiere. **Ileana Silai** va fi prezentă în proba de 800 m, dar întrucît ea nu are în acest sezon nici o cursă oficială ne este destul de greu a-i aprecia şansele. **Valeria Bufanu** şi aruncătoarele de greutate, dacă vor prinde o zi bună, pot figura printre finaliste, ca de altfel şi **Valentin Jurcă**, în cazul că pista de elan îi va conveni. În lotul ţării noastre, care se deplasează la Grenoble, se află şi cei doi medaliaţi cu argint la ultimele C.E. de la Helsinki (august 1971) **Cornelia Popescu** şi **Csaba Dosa**. Ei au fost însă accidentaţi în această iarnă şi nu au reuşit încă să ajungă la valoarea confirmată în anul trecut.

Şi acum, iată-i pe cei mai buni performeri ai sezonului de sală:

MASCULIN — **60 m:** Korneliuk (U.R.S.S.), 6,4, Silovs (U.R.S.S.) Vilen (Finlanda)*, 6,5 Bourbeillon (Franţa), Carballo (Spania)*, Roscio (Italia), Wucherer şi Schumann (R.F.G.), **Szabo*, Zamfirescu*, Petrescu*, Darvaş*, Mitrofan*, Cristudor*** (toţi România), Lengel (Iugoslavia)* 6,6.

**60 m g:** Schoenberger (R.D.G.), M. Wodzynski (Polonia)* 7,6, Schumann (R.F.G.), Pascoe (Anglia), Maslakov (U.R.S.S.), Mosiaşvili (U.R.S.S.) 7,7, Choffart* şi Drut (Franţa), Richter (R.F.G.), **Perţa*** şi **Suciu*** (ambii România), Bondarenko (U.R.S.S.), Gerhardt (R.F.G.) 7,8.

**Lungime:** Klaus (R.D.G.) 8,04 m, Baumgartner (R.F.G.) 7,98 m, Beck (R.D.G.) şi **Corbu** (România) 7,92 m, Toivonen (Finlanda) 7,91 m, **Jurcă** (România) 7,90 m, Dähne (R.D.G.) 7,83 m, Rak (Iugoslavia) 7,82 m, Pani (Franţa) 7,75 m, **Zaharia** (România) 7,74 m

**Înălţime:** Dahlgren (Suedia) şi Sapka (U.R.S.S.) 2,21 m, Tarmak (U.R.S.S.), Tihany şi Major (ambii Ungaria) 2,20 m, Pesonen (Finlanda) 2,19 m, Elliot (Franţa) 2,18 m, Huttl şi Junge (ambii R.D.G.), Ahmetov şi Gavrilov (ambii U.R.S.S.) 2,17 m, Baudis (Cehoslovacia) 2,16 m;

**Triplusalt: Corbu** (România) şi Saneev (U.R.S.S.) 16,94 m, Bariban (U.R.S.S.) 16,68 m, Besonov (U.R.S.S.) 16,49 m, Spasojevici (Iugoslavia) 16,39 m, Sauer (R.F.G.) 16,35 m, Drehmel (R.D.G.) 16,22 m, Savlevici (U.R.S.S.) 16,18 m, Artemov (U.R.S.S.) 16,14 m

**Prăjină:** Isaksson (Suedia) 5,45 m, Nordwig (R.D.G.) 5,35 m, Kalliomaki (Finlanda) şi Ziegler (R.F.G.) 5,30 m, Lagerquist (Suedia) 5,28 m, Tananika (U.R.S.S.) 5,20 m, Steinacker (Ungaria) 5,12 m, Drut (Franţa), Bellot (Franţa), Ivanoff (Finlanda), Prygiel şi Reinhardt (ambii (R.D.G.), Engel (R.F.G.), Gusev (U.R.S.S.) 5,10 m

**Greutate:** Briesenick (R.D.G.) 20,50 m, Rothenburg (R.D.G.) 20,33 m, Vojkin (U.R.S.S.) 20,13 m, Brouzet (Franţa) 19,88 m, Prollius (R.D.G.) 19,69 m, Janousek (Cehoslovacia) 19,52 m, Barasnikov (U.R.S.S.) 19,44 m, Komar (Polonia) 19,26 m, Capes (Anglia) 19,25 m, Schladen (R.F.G.) 19,10 m

**FEMININ — 60 m:** Richter (R.F.G.) 7,2, Stecher şi Kaufer (ambele R.D.G.), Telliez (Franţa), Vandenberg (Olanda), Helten şi Krause (ambele R.F.G.) 7,3, Cobb şi Lannaman (Anglia), Besfamilna, Sidorova, Sarkova (toate U.R.S.S.), Tackenberg (R.F.G.), **Mărăşescu*, Goth*, Monoranu*, Bufanu*** (toate România), 7,4.

**60 m g:** Heine (R.F.G.) 8,1, Gerhards (R.D.G.), **Bufanu** (România)*, Bach (R.F.G.) 8,2, Kononova (U.R.S.S.) 8,3, Mikno (U.R.S.S.), Nowak (Polonia), Antarian (U.R.S.S.) 8,4, **Angelescu*, Vintilă*** (ambele România), Kosnicearska (Bulgaria), Wilson (Anglia) 8,5

**800 m:** Koleznikova (U.R.S.S.) 2:04,8, Amzina (Bulgaria) 2:05,0, Pöhlitz (R.D.G.) 2:06,0, Ellenberger (R.F.G.) 2:06,1, Zlateva (Bulgaria) 2:06,3, Burneleit (R.D.G.) 2:07,5, Velekev (Ungaria) şi Merten (R.F.G.) 2:07,7, Pohland (R.D.G.) 2:08,5, Beacham (Anglia) 2:09,4.

**Lungime: Viscopoleanu** (România) 6,49 m, Rosendahl (R.F.G.) 6,48 m, Albertus (R.D.G.) 6,46 m, Liebsch (R.D.G.) 6,40 m, Olfert (R.D.G.) 6,38 m, Raebiger (R.D.G.) 6,37 m, Bariban (U.R.S.S.) 6,37 m, Chitty (Anglia) 6,34 m, **Vintilă** (România) 6,31 m, Amman (Elveţia) 6,28 m;

**Înălţime:** Gusenbauer (Austria) 1,89 m, Schmidt (R.D.G.) 1,88 m, Gildemeister (R.D.G.) 1,86 m, Rechner (Elveţia) 1,85 m, Komka (Ungaria) 1,82 m, Kandziorra şi Kalivoda (ambele R.D.G.), Proskova (Cehoslovacia) 1,81 m, Inkpen (Anglia), Filatova şi Ciulkova (ambele U.R.S.S.) 1,80 m;

**Greutate:** Cijova (U.R.S.S.) 18,55 m, Nekrasova (U.R.S.S.) 18,40 m, Adam (R.D.G.) 18,24 m, Ivanova (U.R.S.S.) 18,02 m, Melnik (U.R.S.S.) 17,93 m, Friedrich (R.D.G.) 17,31 m, **Cioltan** (România) 17,13 m, **Sălăgean** (România) 17,01 m, Westermann (R.F.G.) 16,72 m.

(x=performanţe înregistrate cu cronometraj manual)

**Adrian VASILIU**

„Antrenamentele la înălţime ne vor permite să fim la... înălţime şi la München", *spune glumind celebrul sabrer polonez* Jerzy Pawlowski. *Dar fiindcă înălţimile sînt acoperite de zăpadă, la timpul acesta, lotul olimpic al Poloniei a petrecut (e un fel de a spune) o scurtă vacanţă activă (chiar, foarte activă!) pe zăpezile de la Zakopane.*

*S-a considerat că stratul de omăt constituie o planşă cu totul aparte aşa că trăgătorii au păşit cu armele pe zăpadă, schiind, acolo, atacuri şi parade-ripostе... Probabil îşi vor aminti cu plăcere, la München, de această joacă utilă...*

**ultimele ştiri ultimele rezultate ultimele ştiri**

### VEDENIN — LOCUL II ÎN VASALOP

Tradiţionala întrecere de schi-fond Vasalop a reunit în acest an la start 8 600 de concurenţi. Victoria a revenit schiorului suedez Lars Arne Boeling cronometrat pe distanţa de 86 km cu timpul de 5h 55:19. Pe locul doi a sosit Vlaceslav Vedenin (U.R.S.S.), campion olimpic în proba de 30 km la J.O. de la Sapporo, iar locul trei a fost ocupat de finlandezul Pauli Siitonen.

### 6 RECORDURI MONDIALE!

În oraşul Ulm a avut loc un concurs de haltere care s-a soldat cu şase noi recorduri mondiale. Seria lor a fost deschisă de sportivul sovietic A. Gnatov (categoria muscă). El şi-a corectat, de două ori consecutiv, recordul la stilul „împins": 118 şi 120 kg. Ceilalţi autori au fost: I. Földi (Ungaria) la cat. până, cu 137,500 kg la „împins"; I. Golovţov (URSS) tot la cat. până, 155 kg la „aruncat"; K. Pervuşin (URSS), la cat. grea, 171 kg la „smuls" şi R. Mang (R.F.G.) la cat. supergrea, 230.500 kg la „împins" (în a 4-a încercare). El a cîştigat concursul cu un total de 625 kg (a doua performanţă mondială după recordul de 640 kg al sovieticului V. Alekseev).

### CUPA AFRICII LA FOTBAL

Cea de-a 8-a ediţie a „Cupei Africii" la fotbal s-a încheiat la Yaounde cu victoria selecţionatei Republicii Populare Congo. În partida finală, disputată în prezenţa a peste 15.000 de spectatori, congolezii au învins cu 3—2 (0—1) reprezentativa Mali. Fotbaliştii din Mali au deschis scorul în min. 30, dar în partea a doua a meciului, jucătorii din Congo au marcat trei goluri. Echipa Mali a redus scorul în min. 75. Pentru locurile 3—4, selecţionata Camerunului a învins cu 5—2 (3—2) formaţia Republicii Zair.

Redacţia şi administraţia: Bucureşti, str. Vasile Conta nr. 16; telefoane: centrală 11.10.05, secţia corespondenţi 11.51.09, interurban 72 şi 286; telex: sportrom buc. 180, Tiparul „I. P. „Informaţia", Bucureşti 40.368

PROLETARI DIN TOATE ȚĂRILE, UNIȚI-VĂ!

# Sportul

ZIAR AL CONSILIULUI NAȚIONAL PENTRU EDUCAȚIE FIZICĂ ȘI SPORT

ANUL XXVIII — Nr. 6989 | 4 PAGINI 30 BANI | Miercuri 8 martie 1972

**TRAGEREA LA SORȚI A CONCURSULUI „ALMANAHUL SPORTUL '72"**

Astăzi, în pauza meciului Steaua — Bayern München, va avea loc tragerea la sorți, televizată în direct, care va desemna pe cei doi cîștigători ai concursului „ALMANAHUL SPORTUL 1972". Premiile: două excursii la J.O. de la München.

## GÎNDURI DE „8 MARTIE"

*Gestul automat pe care atîția dintre noi îl facem în fiecare dimineață, cînd smulgem din carnetul bătrînului Cronos fila pe care am trăit-o și dăm binețe celei pe care urmează s-o parcurgem, ne dezvăluie astăzi o sărbătoare, nespus de dragă, Ziua femeii, în calea căreia vom așterne flori, cuvinte calde și daruri făcute din toată inima.*

*8 Martie — comunică simplu, lapidar, calendarul de perete. Dar, în data aceasta, trasată cu roșu, noi știm să descifrăm simboluri, să citim prețuirea profundă de care se bucură femeia, atît în mica ei familie, cît și în marea familie a societății noastre socialiste, care, eliberînd femeia de orice discriminare și apreciindu-i imensa rezervă de energie, capacitatea ei de muncă, a angajat-o deplin în procesul colectiv de edificare a unei orînduiri noi.*

*8 Martie! Ziua femeii! A femeii strungar sau cercetător științific. Ziua profesoarei tenace și a temerarei femei-pilot. Ziua studentei care deprinde profesia de mîine. Ziua harnicei femei-cooperator. Ziua devotatei mame și a energicei femei-primar. Ziua artistei ce risipește cu generozitate frumosul. Ziua sportivei care încîntă prin grație, uimește prin perseverență și impresionează prin marile ei performanțe.*

*8 Martie. Ziua Iolandei Balaș, a Liei Manoliu, a Vioricăi Viscopoleanu și a Mihaelei Peneș — această constelație olimpică de aur — a Ilenei Drîmbă și a Mariei Alexandru, a Olgăi Szabo și a Corneliei Popescu, ziua atîtor și atîtor purtătoare ale treninguri-lor albastre care, prin performanțele lor, au onorat misiunea de reprezentante ale sportului românesc și au făcut să se înalțe tricolorul pe toate meridianele lumii.*

*Ziua lor, a acestor inegalabile fete, care, impulsionate de forța patriotismului și de imperativul întrecerii — citius, altius, fortius — au împins rezultatele sportive pe culmile cele mai înalte.*

*8 Martie! Ziua lor, a performerelor, ca și a tuturor celorlalte fete aflate astăzi pe dificilul parcurs ce are ca punct terminus, dar și de noi începuturi, titlul mondial sau olimpic.*

*8 Martie! Ziua femeii! O zi aleasă cu tîlc, la răscrucea dintre anotimpul rece și cel al regenerării naturii, la vremea cînd ghioceii sparg coaja aspră a pămîntului, iar piraiele, descătușate din strînsoarea gheții, pornesc năvalnic în cursă; la timpul cînd migratoarele țes planul de a se întoarce pe plaiurile Mioriței, iar inimile cîntă ca niciodată astfel...*

*8 Martie. Ziua femeii! O zi aleasă cu tîlc, care să vorbească despre noblețea și gingășia femeii, care să sugereze dragostea, puterea de dăruire, forța de a crea destine, a tovărășei noastre de muncă și de viață.*

### ECHIPELE NOASTRE ÎN „SFERTURILE" DE FINALĂ ALE CUPELOR EUROPENE

# U.T.A., PRACTIC, ELIMINATĂ; STEAUA ÎȘI ÎNCEARCĂ AZI ȘANSELE

## LOGICA UNEI ÎNFRÎNGERI APARENT NEDREPTE

**ARAD, 7 (prin telefon, de la trimisul nostru).** Încă o echipă românească plătește tribut forței fizice suverane a fotbalului britanic. Desigur, această cronică ar putea să înceapă cu invocarea momentului psihologic al meciului, cînd Broșovschi a fost la cîțiva centimetri de 1—0, pentru ca în minutul următor să asistăm stupefiați la acea deviere nefericită a lui Pojoni, care a trimis mingea în piciorul lui Morgan. Ar mai fi de spus că Tottenham a încheiat cu 2—0 o repriză în care a tras doar două șuturi pe poartă, adică șuturile golurilor. S-ar mai putea aminti a doua bară, cea a lui Birău, pentru a sugera că scorul nu reflectă desfășurarea jocului. Voi renunța, însă, la acest mod de a trata meciul, pentru că nu aici e esențialul.

În meciul de ieri, repet, **ne-au învins vigoarea și dinamismul tradițional al fotbaliștilor englezi.** Și chiar dacă U.T.A. ar fi cîștigat cu 1—0, de pildă, datele nu s-ar fi putut schimba. Între U.T.A. și Tottenham a fost **o mare diferență de angajament fizic.** Făcînd această afirmație voi renunța pînă și la scuza nerodării echipei arădene: în fond, U.T.A. a jucat cu o vigoare superioară pînă și perioadelor sale de formă maximă. Din acest punct de vedere, am putea spune că U.T.A. s-a prezentat mult peste așteptări.

În acest prim duel cu Tottenham, U.T.A. a pierdut un joc pe care **ar fi putut să-l încheie la egalitate, judecînd după aspectul general al partidei.** Dar, pînă și acest calcul mi se pare steril, deoarece e posibil ca, în condițiile unei alte evoluții a scorului, fotbaliștii englezi să fi putut apela la alte și alte resurse de energie, pentru a schimba cursul evenimentelor.

U.T.A. a încercat în fel și chip să deschidă apărarea engleză, susținută de întreaga echipă, minus Chivers. Arădenii au alternat încercările de pătrundere prin finețe (Broșovschi, Kun, Both) cu pasele lungi (Domide, Petescu și stoperii), dar nici una din aceste variante nu a reușit să desferice o echipă în care nu s-a remarcat, poate, nimeni, tocmai pentru că absolut toți jucătorii s-au bătut cu frenezie.

U.T.A. n-a abandonat stilul său.

**Ioan CHIRILĂ**

*(Continuare în pag. a 4-a)*

*Secvență de la antrenamentul de ieri al fotbaliștilor de la Bayern München* Foto: V. BAGEAC

### LA SOSIREA FOTBALIȘTILOR VEST-GERMANI ÎN CAPITALĂ

## BECKENBAUER: „NU VOM PLECA ÎNVINȘI DE LA BUCUREȘTI!"

Aeroportul internațional Otopeni. Ora 12,30. Avionul companiei Luft-hansa aterizează, dar în locul fotbaliștilor de la Bayern München coboară un grup masiv de suporteri bavarezi. Cei 16 jucători ai echipei münchencze sosesc, totuși, o jumătate de oră mai tîrziu la bordul unui BAC al companiei „Bavaria". Primul își face apariția antrenorul **Udo Lattek,** care-și îndeamnă, cu brațul, jucătorii, grăbindu-i pe Beckenbauer, Müller, Maier, Breitner et comp. Motivul l-am aflat peste cîteva minute, în aerogară, atunci cînd **Udo Lattek** a comunicat programul după-amiezii de ieri: La ora 14 — masa; pînă la 15,30 — odihnă; la ora 16 — antrenament de acomodare la stadionul „23 August".

Fundașul **Breitner** iese printre primii din vamă și se vede asaltat de fotoreporteri și de cîțiva amatori de autografe; era confundat cu... **Gerd Müller.** Dar iată-l și pe „tunarul" lui Bayern. După statura-i scundă nici n-ai crede că brunetul cu plete este golgeterul campionatului vest-german și al ultimei „Cupe Jules Rimet". Înainte de a fi descoperit de curioși, reușim să-i cerem părerea despre meciul cu Steaua.

**„Am venit la București cu gîndul să obținem un rezultat de egalitate. Știm că Steaua traversează o perioadă critică, inerentă oricărei echipe. Cu toate acestea, nu privim jocul cu ușurință, căci de cele mai multe ori în partide de mare interes jucătorii au forța să se mobilizeze și să valorifice la maximum avantajul terenului propriu".** Blitzurile intră în funcțiune. **Franz Beckenbauer** acceptă primele instantanee, apoi se retrage într-un colț. Are alura unei vedete de cinema. Îi solicităm părerea și ne răspunde scurt:

**„Îi cunosc pe fotbaliștii români. Sînt în stare de orice surprize. Va fi greu, dar ne-am luat toate măsurile de precauțiune, așa că nu vom pleca învinși de la București".** Apoi întreabă: **„Joacă Sătmăreanu? Dar Tătaru?"** Iar cînd află că joacă dă din cap și... se îndreaptă spre autocar.

În holul hotelului „Athénée Palace", **Udo Lattek,** antrenorul formației münchencze, în rîndul căreia activează 7 internaționali A **(Maier, Breitner, Schwarzenbeck, Beckenbauer, Roth, Müller, Hanssen)** și doi în cea olimpică **(Schneider, Hoeness)** anunță ziariștilor formația probabilă.

**Gheorghe NERTEA**

### CAMPIONATUL MONDIAL DE HOCHEI (grupa C)

## REFLECȚII ÎN ZIUA DE ODIHNĂ

● Nimeni nu mai face pronosticuri! ● Dorința de afirmare — caracteristica partidelor ● Nota dominantă o dau jocurile corecte

*Apărarea daneză într-o situație dificilă. Portarul Hansen reușește însă să respingă pucul șutat de înaintașul chinez Sang Kă-tien* Foto: Dragoș NEAGU

**MIERCUREA CIUC, 7 (prin telex, de la trimisul nostru).**

Prima zi de pauză în campionatul mondial de hochei pe gheață (care va mai avea o zi de repaus, vineri), ne oferă un respiro necesar pentru a face întîiul bilanț al grupei C. În succesiunea programată, timp de 4 zile s-au disputat 9 partide, fără a putea stabili în clasament nici o egalitate de meciuri și nici vreo clarificare netă. Mai mult decît atît, rezultatele contradictorii de pînă acum ne îndeamnă să renunțăm la orice fel de veleități în pronosticuri. Ce ordine logică poate fi găsită în următoarea suită de performanțe: Olanda învinge China, China învinge Bulgaria, Bulgaria învinge Ungaria? Înainte de începerea competiției, cu siguranță, oricine ar fi indicat ordinea exact inversă a acestor rezultate, ca fiind normală, conformă cu așa-numitul calcul al hîrtiei.

Prima și poate cea mai importantă constatare la ora actuală este deplinul succes de public de care se bucură turneul grupei C, într-un oraș, altfel reputat a fi nu numai cunoscător, ci și pretențios în ale hocheiului. Zilnic, 4000 de oameni își dispută băncile din tribune și locurile în picioare. Comentariile nu contenesc în nici o parte a orașului. Cele două cotidiene locale publică zilnic o pagină consacrată campionatului; probabil că niciodată pînă astăzi nu s-a oferit harghitenilor atîta literatură hocheistică prinse în pagini de gazetă!

Toate meciurile urmărite pînă acum au satisfăcut spectatorii, dacă nu întotdeauna pe plan tehnic, în orice caz din punct de vedere al ardoarei cu care echipele și-au apărat șansele. Din dîrzenia partidelor s-au și născut acele neașteptate rezultate pe care le-am evocat. În această grupă — aparent a „oropsiților" — există o nemaipomenită dorință de afirmare, care face ca Danemarca să țină piept Austriei, sau ca Olanda să nu se lase decît greu întrecută de Italia. În focul luptei acesteia, în care se pune atîta pasiune, erau de prevăzut încrîncenări peste măsură de dure. Ei bine, trebuie să recunoaștem — fără a ignora capitolul penalităților — că nota dominantă au dat-o pînă acum jocurile corecte, cu o limită destul de decentă a proporției de pedepse. Cu două excepții (care privesc mereu pe temperamentalii italieni), în toate celelalte meciuri

**Victor BANCIULESCU**

*(Continuare în pag. a 4-a)*

**PROGRAMUL DE AZI:**

**Bulgaria — Olanda** (ora 12)
**Italia — R.P. Chineză** (ora 17)
**Austria — Ungaria** (ora 19,30).

## C.M. ÎN CIFRE

Centrul de calcul al C.M. ne-a furnizat o serie de date interesante referitoare la comportarea echipelor în primele 4 zile ale întrecerii.

● Cursa pentru cucerirea trofeului fair-play se află în următoarea situație: 1: R.P. Chineză — 6 min. penalizare, 2. Austria — 10 min., 3. Ungaria — 12 min., 4. Danemarca — 16 min., 5. Olanda — 38 min., 6. Bulgaria — 45 min., 7. Italia — 50 min.

● În clasamentul golgeterilor conduce: I. Kalev (Bulgaria) — 4 goluri și un ajutor, urmat de I. Pusching (Austria) 3+2.

● Sportivii cu cele mai multe penalizări: 1. G. Iliev (Bulgaria) cu 14 minute, F. Galio, L. Brugnoli și G. Mastel (toți din echipa Italiei) cu cîte 10 minute penalizare.

● Formația R.P. Chineze are cei mai puțini jucători eliminați de pe teren: 3, iar cea a Olandei cei mai mulți: 9.

● Din cei 139 de hocheiști înscriși pe foile de arbitraj, 99 nu au nici un punct de penalizare.

● Echipele R.P. Chineze (11), Austriei și Ungariei (cîte 10) au cei mai mulți realizatori (marcatori de goluri sau coautori).

**Azi, pe „23 August", în Cupa Cupelor:**

## STEAUA — BAYERN MÜNCHEN

**Bucureștenii și-au încheiat pregătirile ieri dimineață, oaspeții după-amiază**

Steaua continuă astăzi seria — inaugurată ieri de U.T.A. — jocurilor internaționale din noul sezon. Formația bucureșteană înfruntă, pe Stadionul „23 August" (ora 15,30), puternica echipă vest-germană Bayern München, cu marile sale vedete, Beckenbauer și Müller.

● Fotbaliștii români și-au încheiat ieri dimineață pregătirile în vederea acestui examen sever.

● Oaspeții au sosit ieri la amiază, urmați de o masivă echipă de ziariști; după-amiază s-au antrenat la „23 August".

Citiți în pagina a 3-a avancronica partidei.

### DUPĂ „TROFEUL CARPAȚI"

## ACUM, HANDBALIȘTII ROMÂNI NU MAI AU DE PĂSTRAT AVANSUL, CI DE RECUPERAT RĂMINEREA ÎN URMĂ!

Așadar, nici în acest an masiva cupă de argint ce revine formației învingătoare în *„Trofeul Carpați"* nu va sta în vitrina federației noastre de specialitate. *Este pentru a doua oară consecutiv — și încă la un interval foarte scurt de timp — cînd handbaliștii români cedează întîietatea pe teren propriu.* După ce în toamna trecută, la Galați, ei au fost întrecuți (pe drept!) de selecționata iugoslaviei, acum, la Ploiești, primul loc a revenit, de asemenea, ca o consecință firească a superiorității manifestate de-a lungul întregului turneu, reprezentativei R.D. Germane.

În urmă cu cîteva luni, după insuccesul de la Galați, cei mai optimiști dintre iubitorii handbalului au fost tentați să creadă că este vorba de neșansă, deoarece echipa țării noastre s-a clasat pe locul secund după două jocuri egale. De data aceasta însă, lucrurile apar în altă lumină, formația română plasîndu-se pe locul secund al „Trofeului Carpați" după două înfrîngeri. Concluzia care se impune este netă și ea nu trebuie nici să supere și nici să sperie pe nimeni, pentru că în fond, ca și în orice alt sport, și în handbal există momente de evoluție, de și de involuție.

Nu mai este nici un dubiu că în prezent *handbalul nostru masculin se află într-un nefericit moment de involuție și că, din acest motiv, selecționata țării a rămas doar printre celelalte favorite ale marilor competiții, pierzîndu-și aureola de echipă ce domină dispu-*

**Călin ANTONESCU**

*(Continuare în pag. a 4-a)*

*Mingea a fost pasată tîrziu, deci Zörnack s-a putut replia la timp pe semicerc, iar Rost și Lackenmacher l-au blocat prompt pe Samungi, care nu mai are altceva de făcut decît să plonjeze pentru a încerca să scoată un... 7 m!* Foto: S. BAKCSY

## ÎNCEPE „CUPA PRIMĂVERII" LA PENTATLON MODERN

Baza hipică din Calea Plevnei găzduiește azi, de la ora 9, proba a concursului de pentatlon modern care inaugurează an de an întrecerile competiționale interne. Și-au anunțat participarea sportivi de la cluburile Olimpia București, Universitatea Timișoara, Crișul Oradea, C.S.M. Sibiu și C.S. Pedagogic Tg. Mureș. Concursul este dotat cu „Cupa primăverii" și se va desfășura în perioada 8—12 martie. Proba de călărie este programată în două zile (azi și mîine), iar tirul și înotul într-o singură zi (11 martie). Proba de cros va avea loc la stadionul „23 August".

## LA TORINO: DOUĂ EXAMENE GRELE PENTRU FLORETISTELE CLUBULUI STEAUA

Floretistele clubului Steaua au plecat ieri de pe aeroportul Otopeni cu destinația Roma. Capitala Italiei a fost numai o etapă a călătoriei lor spre Torino, unde urmează să participe la primele mari competiții internaționale ale acestui an: Cupa Europei și, în continuare, Trofeul Martini.

Au făcut deplasarea aceleași trăgătoare care anul trecut au repurtat un frumos succes, cucerind Cupa Europei după o finală dramatică, disputată cu redutabila formație sovietică Dinamo Moscova. Este vorba de *Ana Pascu, Ileana Drîmbă, Ecaterina Stahl, Olga Szabo* și *Suzana Ardeleanu* pe care le însoțește antrenorul emerit Andrei Vîlcea.

— Sperați să păstrați trofeul dobîndit anul trecut? — l-am întrebat pe antrenorul Vîlcea.

— *Firește, vrem să-l păstrăm, dar credă că va fi foarte greu. Echipa noastră nu mai deține omogenitatea de la începutul anului trecut. Olga Szabo a fost bolnavă o lungă perioadă și pare să nu mai aibă capacitatea de luptă care o caracteriza. Ecaterina Stahl ca și Suzana Ardeleanu — nu se află încă într-o formă satisfăcătoare. Totuși, nu putem uita că trăgătoarele noastre, care au de altfel o bogată experiență competițională, ne-au dovedit în multe ocazii că știu să-și mobilizeze toate resursele și să ajungă la rezultate care, în unele împrejurări, păreau că întrec posibilitățile lor de moment. Sperăm să fie și de data aceasta tot așa. Oricum, chiar dacă nu vom readuce Cupa, am certitudinea că Steaua va fi, ca de obicei, una din finalistele competiției.*

# JUDEȚUL IALOMIȚA — PE DRUMUL ÎNSCRIERII ÎN CIRCUITUL SPORTULUI NAȚIONAL

Anul care a trecut a însemnat un nou pas făcut de sportul ialomițean, pe un drum greu, care nu are nimic sau aproape nimic în urma lui. Cîteva tradiții, o experiență organizatorică pe cale să se consolideze, căutări, multe căutări prin experiențe repetate, iată cîțiva parametri de care o eventuală analiză (ca aceea a recentei plenare a C.J.E.F.S. Ialomița) trebuie să țină seamă. Și, totuși, pot fi incluse în capitolul realizărilor, destule și însemnate succese. Și în primul rînd, cele obținute pe linia consolidării bazei materiale:

● **141 baze și amenajări sportive, construite sau reparate, în mediul rural. Remarcări:** Amara, Lehliu, Mihail Kogălniceanu.

● **242 baze noi și amenajări sportive, realizate în mediul școlar. Remarcări: liceele** „Nicolae Bălcescu" **și nr. 5 —** Călărași, Dorobanțu, Balaciu, Iazu **și școlile generale nr. 1. și 3 din** Ciocănești.

● **1 361 000 lei = valoarea orelor de muncă patriotică.**

● **Planul de măsuri pentru amenajarea bazelor sportive a fost realizat în proporție de 218%.**

Notabilă rămîne și orientarea spre practicarea, într-o mai largă măsură, a educației fizice și sportului de masă. Ideile expuse de participanții la lucrări au adus unele corective. Interesante, de pildă, au fost părerile exprimate de directorul Școlii generale din com. Bucu, **Ion Ignat.** Pornind de la numărul destul de scăzut al elevilor angrenați permanent în activitatea sportivă vorbitorul a propus ca, după eliminarea dintr-o competiție, formațiile școlare să participe în continuare la întreceri, în cadrul unor turnee de consolare, de pildă, asigurîndu-se continuitatea pe o bază lărgită. Profesoara de educație fizică de la Școala generală din Handrășești, **Venența Ionescu,** a subliniat importanța practicării gimnasticii zilnice de către elevi, solicitînd sprijinul celorlalți profesori de alte specialități.

În ceea ce privește educația fizică și sportul sindical, s-au evidențiat în organizarea unor competiții asociațiile sportive **Confecția, Olimpia** și **Tricolorul din Călărași, Agrono-**

**Radu TIMOFTE**

*(Continuare în pag. a 3-a)*

## atletism

# RETROSPECTIVĂ A „EUROPENELOR"

## LAUREAȚII CELOR ȘASE EDIȚII ALE ÎNTRECERILOR ÎN SALĂ

Întrecerile de la Grenoble reprezintă ediția a III-a a campionatelor europene de atletism în sală, după Viena — 1970 și Sofia — 1971. Ele sînt, în fond, a șaptea ediție a unei competiții cu caracter continental, deoarece mai înainte de a fi fost recunoscute drept campionate europene, concursurile s-au desfășurat timp de patru ani sub denumirea de „criteriu" la: Dortmund — 1966, Praga — 1967, Madrid — 1968 și Belgrad — 1969. Acesta este și motivul pentru care, în listele alăturate, figurează toți cîștigătorii de pînă acum ai acestei competiții, criteriu sau campionat european.

**BĂRBAȚI**

| | |
|---|---|
| **60 METRI** | |
| 1966 Kelly (Ang.) | 6,6 |
| 1967 Giannattasio (It.) | 5,7* |
| 1968 Hirscht (RFG) | 5,7* |
| 1969 Nowosz (Pol.) | 5,8* |
| **1970 Borzov (URSS)** | 6,6 |
| **1971 Borzov (URSS)** | 6,6 |
| **400 METRI** | |
| 1966 Hoch (RDG) | 47,9 |
| 1967 Kinder (RFG) | 48,7 |
| 1968 Badenski (Pol.) | 47,0 |
| 1969 Balachowski (Pol.) | 47,3 |
| **1970 Bratcikov (URSS)** | 46,8 |
| **1971 Badenski (Pol.)** | 46,8 |
| **800 METRI** | |
| 1966 Caroll (Irl.) | 1:49,7 |
| 1967 Caroll (Irl.) | 1:49,6 |
| 1968 Caroll (Irl.) | 1:49,6 |
| 1969 Fromm (RDG) | 1:46,6 |
| **1970 Arzanov (URSS)** | 1:51,0 |
| **1971 Arzanov (URSS)** | 1:48,7 |
| **1500 METRI** | |
| 1966 Whetton (Ang.) | 3:43,8 |
| 1967 Whetton (Ang.) | 3:48,7 |
| 1968 Whetton (Ang.) | 3:50,9 |
| 1969 Salve (Belg.) | 3:45,9 |
| **1970 Szordikowski (Pol.)** | 3:48,8 |
| **1971 Szordikowski (Pol.)** | 3:41,4 |
| **3000 METRI** | |
| 1966 Norpoth (RFG) | 7:56,0 |
| 1967 Girke (RFG) | 7:58,6 |
| 1968 Kudinski (URSS) | 8:10,2 |
| 1969 Stewart (Ang.) | 7:55,4 |
| **1970 Wilde (Ang.)** | 7:47,0 |
| **1971 Stewart (Ang.)** | 7:53,6 |
| **60 M GARDURI** | |
| 1966 Ottoz (Ital.) | 7,7 |
| 1967 Ottoz (Ital.) | 6,4* |
| 1968 Ottoz (Ital.) | 6,5* |
| 1969 Pascoe (Ang.) | 6,6* |
| **1970 Nickel (RFG)** | 7,8 |
| **1971 Berekes (RFG)** | 7,8 |
| **ÎNĂLȚIME** | |
| 1966 Skorțov (URSS) | 2,17 |
| 1967 Moroz (URSS) | 2,14 |
| 1968 Skorțov (URSS) | 2,17 |
| 1969 Gavrilov (URSS) | 2,14 |
| **1970 Gavrilov (URSS)** | 2,20 |
| **1971 Major (Ung.)** | 2,17 |
| **PRĂJINĂ** | |
| 1966 Buznetov (URSS) | 4,90 |
| 1967 Feld (URSS) | 5,00 |
| 1968 Nordwig (RDG) | 5,20 |
| 1969 Nordwig (RDG) | 5,20 |
| **1970 Tracanelli (Fra.)** | 5,30 |
| **1971 Nordwig (RDG)** | 5,40 |
| **LUNGIME** | |
| 1966 Ter-Ovanesian (URSS) | 8,23 |
| 1967 Davies (Angl.) | 7,85 |
| 1968 Ter-Ovanesian (URSS) | 8,16 |
| 1969 Beer (RDG) | 7,77 |
| 1970 Lepik (URSS) | 8,05 |
| **1970 Lepik (URSS)** | 8,05 |
| **1971 Baumgartner (RFG)** | 8,12 |
| **TRIPLU** | |
| 1966 Ciochină (România) | 16,43 |
| 1967 Nemstovski (Ceh.) | 16,57 |
| 1968 Dudkin (URSS) | 16,71 |
| 1969 Dudkin (URSS) | 16,73 |
| **1970 Saneev (URSS)** | 16,95 |
| **1971 Saneev (URSS)** | 16,83 |
| **GREUTATE** | |
| 1966 Varju (Ung.) | 19,05 |
| 1967 Karasev (URSS) | 19,26 |
| 1968 Birlenbach (RFG) | 18,65 |
| 1969 Birlenbach (RFG) | 19,51 |
| **1970 Briesenick (RDG)** | 20,22 |
| **1971 Briesenick (RDG)** | 20,19 |

**FEMEI**

| | |
|---|---|
| **60 METRI** | |
| 1966 Nemeszhazy (Ung.) | 7,3 |
| 1967 Nemeshazy (Ung.) | 6,3* |
| 1968 Telliez (Franța) | 6,2* |
| 1969 Szewinska (Pol.) | 6,4* |
| **1970 Stecher (RDG)** | 7,4 |
| **1971 Stecker (RDG)** | 7,3 |
| **400 METRI** | |
| 1966 Henning (RFG) | 56,9 |
| 1967 Wallgren (Sued.) | 55,7 |
| 1968 Pecenkina (URSS) | 55,2 |
| 1969 Besson (Fra.) | 54,0 |
| **1970 Neufville (Ang.)** | 53,0 |
| **1971 Popkova (URSS)** | 53,7 |
| **800 METRI** | |
| 1966 Nagy (Ung.) | 2:07,9 |
| 1967 Kessler (RFG) | 2:08,2 |
| 1968 Burneleit (RDG) | 2:07,6 |
| 1969 Wieck (RDG) | 2:05,3 |
| **1970 Sykora (Austria)** | 2:07,0 |
| **1971 Falck (RFG)** | 2:06,1 |
| **1500 METRI** | |
| 1971 Beacham (Ang.) | 4:17,2 |
| **60 M GARDURI** | |
| 1966 Press (URSS) | 8,1 |
| 1967 Balzer (RDG) | 6.9* |
| 1968 Balzer (RDG) | 7.0* |
| 1969 Balzer (RDG) | 7.2* |
| **1970 Balzer (RDG)** | 8,2 |
| **1971 Balzer (RDG)** | 8,1 |
| **ÎNĂLȚIME** | |
| 1966 Balaș (România) | 1.78 |
| 1967 Cencik (URSS) | 1.76 |
| 1968 Schmidt (RDG) | 1.84 |
| 1969 Schmidt (RDG) | 1.82 |
| **1970 Gusenbauer (Aus.)** | 1,88 |
| **1971 Karbanova (Ceh.)** | 1,80 |
| **LUNGIME** | |
| 1966 Scelkanova (URSS) | 6.73 |
| 1967 Berthelsen (Norv.) | 6,51 |
| 1968 Berthelsen (Norv.) | 6,43 |
| 1969 Szewinska (Pol.) | 6,38 |
| **1970 Viscopoleanu (România)** | 6,56 |
| **1971 Rosendahl (RFG)** | 6,64 |
| **GREUTATE** | |
| 1966 Gummel (RDG) | 17,30 |
| 1967 Cijova (URSS) | 17,44 |
| 1968 Cijova (URSS) | 18,18 |
| 1969 Lange (RDG) | 17,52 |
| **1970 Cijova (URSS)** | 18,60 |
| **1971 Cijova (URSS)** | 20,79 |

* = 50 metri.

În afara acestor probe au mai fost decernate titluri de campioni în diverse curse de ștafete (4x1 tur, 4x2 ture etc.) pe care nu le-am inclus în acest tabel dat fiind faptul că pînă acum lungimea unui tur de pistă a diferit de la o ediție la alta a competiției: 1966 — 160 m, 1967 — 150 m, 1968 — 178 m, 1969 — 195 m, 1970 și 1971 — 200 m.

*Finișul cursei de 800 m la C.E. de la Sofia. Vest-germana Falck încheie victorioasă cele 4 ture de pistă. Pe locul doi, Ileana Silai*

Foto: B.T.A. — SOFIA

## SCHI

### De vineri în Bucegi

## VOR FI DESEMNAȚI CAMPIONII LA ALPINE, BIATLON ȘI FOND

Între 10 și 12 martie, pîrtiile de schi din masivul Bucegi vor găzdui întrecerile de schi alpin în care vor fi stabiliți campionii naționali pe anul 1972. La concurs vor participa cei mai buni sportivi ai țării în probele respective, în frunte cu cunoscuții schiori **Dan Cristea, Virgil Brenei, Gheorghe Vulpe, Dorin Munteanu, Constantin Văideanu, Paul Ivănescu**. Întrecerile vor avea loc după următorul program: **vineri 10 martie, de la ora 10, slalom special m+f; simbătă 11 martie, de la ora 10, slalom uriaș m+f, iar de la ora 12, coborîre non-stop; duminică 12 martie, de la ora 12, proba de coborîre și festivitatea de premiere.**

La Poiana Stînii se va disputa la sfîrșitul săptămînii și campionatul național de biatlon pentru seniori și tineret, după următorul program: **vineri 10 martie, probele individuale de 20 km pentru seniori și 15 km pentru tineret; duminică va avea loc ștafeta de 4×7,5 km seniori.**

Tot la Poiana Stînii își vor desemna campioanele și schioarele fondiste. Programul întrecerii cuprinde: **vineri 5 km senioare, sîmbătă 10 km senioare, iar duminică ștafeta de 4×5 km.**

Deci, un program încărcat, în care se va face o trecere în revistă a tot ce are mai bun schiul românesc la ora actuală. Cu acest prilej vor fi decernate titlurile de campioni naționali celor mai merituoși dintre schiori.

### FINALA PE ȚARĂ A ELEVILOR ȘCOLILOR DIN M.I.U.

La sfîrșitul săptămînii trecute, Poiana Brașov a găzduit finala pe țară la schi a elevilor din M.I.U. S-au disputat probe de slalom special și uriaș, fond și ștafetă. Iată rezultatele: **SLALOM SPECIAL MASCULIN: 1. Florin Barbu (Brașov)**, 2. Ioan Vitca (Turda), 3. Mircea Popovici (Lugoj). În proba de slalom uriaș a fost înregistrată aceeași ordine. **FOND 3 KM FEMININ: 1. Ana Bădescu (Brașov)**, 2. Maria Engeleiter (Sibiu), 3. Eugenia Mălușelu (Brașov). **FOND 10 KM MASCULIN: 1. Herman Gref (Sibiu)**, 2. Ernard Kessler (Sibiu), 3. Nicodin Grozav (Turda). **ȘTAFETA 3×5KM (m): 1. Școala profesională Sibiu a M.I.U.**, 2. Școala profesională Turda, 3 Școala profesională Cluj.

## box

# GONG!

Începînd din a doua decadă a acestei luni, activitatea noastră pugilistică va capta atenția iubitorilor sportului cu mănuși, atît datorită programului bogat, cît și „capetelor de afiș". Vă prezentăm cele mai interesante reuniuni.

● Tradiționalul „Criteriu al tineretului", competiție organizată de ziarul „Munca" în colaborare cu federația de specialitate, va fi un bun prilej de verificare a componenților lotului național de tineret. Între 22 și 25 martie, la Galați, 44 de speranțe ale boxului românesc vor încerca să-i impresioneze pe selecționeri pentru a cuceri un loc în echipa ce ne va reprezenta, în luna iunie, la campionatele europene de tineret de la București. Deci, iubitorii boxului din Galați vor avea prilejul să asiste la întreceri deosebit de interesante.

● Amatorii de box din Ploiești vor avea prilejul să asiste la unul din examenele lotului național de seniori, înainte de meciurile cu reprezentativa Turciei. În ziua de 14, selecționata județului Prahova va pune la încercare forma în care se află campionii naționali Mihai Aurel, Gabriel Pometcu, Antoniu Vasile, Paul Dobrescu, Victor Zilberman și Ion Alexe. Vor fi cu siguranță cîteva meciuri pentru care va merita să luăm trenul spre Ploiești...

● Arena Circului de stat din București va debuta ca gazdă a întrecerilor pugilistice. În ziua de 19 martie, sub eleganta cupolă, va avea loc o gală de selecție în vederea definitivării echipei reprezentative pentru întîlnirile cu „naționala" Turciei. Capul de afiș al acestei reuniuni: Calistrat Cuțov — Paul Dobrescu. Cu mare interes sînt așteptate și confruntările Antoniu Vasile — Gheorghe Ciochină, Năstac Alec — Ion Györfi și Mihai Aurel — Ștefan Boboc.

● Vineri, de la ora 19, se va disputa în sala Dinamo o gală de box cu participarea unor sportivi de la Metalul, Dinamo și Steaua. Afișul reuniunii cuprinde, printre altele, următoarele meciuri: A. Dumitrescu (Steaua) — C. Agrigoroaie (Dinamo), N. Păpălău (Metalul) — I. Gîrda (Dinamo), C. Hoduț (Steaua) — N. Duca (Dinamo), I. Hodoșan (Metalul) — C. Ghiță (Dinamo), I. Olteanu (Dinamo) — Gh. Chivăr (Steaua), M. Banu (Steaua) — P. Cimpeanu (Metalul).

## Epistolele săptămînii

# MEȘTERUL DE... FOTBALIȘTI DIN TÎRGOVIȘTE

Bineînțeles, dacă și-a dedicat viața formării de fotbaliști, nu este de loc un necunoscut. Îl știu copiii, tinerii, oamenii mai în vîrstă din Tîrgoviște, și-l respectă. Unul dintre aceștia — elevul **Gheorghe Răducanu**, din Tîrgoviște — s-a hotărît să facă mai mult decît să-l admire... în tăcere. A pus mîna pe toc, hîrtie și ne-a scris la redacție: **„Citesc rubricile dv. alcătuite pe baza scrisorilor primite și m-am gîndit să vă pun și eu la dispoziție un „subiect". Scoateți în relief, dacă apreciați, activitatea unuia dintre cei mai serioși și mai modești antrenori pe care i-a avut asociația sportivă Metalul Tîrgoviște. Se numește EUGEN POPESCU și este antrenorul centrului de fotbal juniori, aparținînd clubului Metalul din localitate..."**

Pe patru pagini, apoi, autorul scrisorii caută să ne convingă de faptul că „nea Genu" merită cîteva rînduri în ziar. Fiindcă: muncește fără preget pentru a forma viitorii fotbaliști ai orașului; este un exemplu atît în munca de antrenor cît și în viața particulară; prin mîna lui iscusită au trecut talente pe care le-a format pentru fotbalul românesc cu grijă de grădinar pasionat: **Cornel Dinu** (Dinamo), **Georgescu** și **Sava** (Sp. studențesc), **N. Ionescu** (Petrolul Ploiești), **S. Ionescu** (Metalul Tîrgoviște) și recent, **Stăncescu**, promovat de la echipa de juniori a clubului Metalul în echipa primă de seniori (jucător foarte talentat, poreclit „Dobrin", o mare speranță a clubului tîrgoviștean); este un al... doilea tată pentru copiii pe care îi pregătește pentru fotbal, dar și pentru viață. Găsim în scrisoare, în legătură cu acest aspect — un alt amănunt: „Nea Genu" se interesează mult de situația școlară a elevilor cu care lucrează. Semnatarul scrisorii ne povestește, ca o dovadă în plus, o întîmplare cu hazul, dar și cu tîlcul ei: **„...Un diriginte, referindu-se la cel de care vă scriu, spunea la un moment dat că antrenorul Eugen Popescu vine la școală să se intereseze de situația unor elevi mai mult chiar decît o fac părinții lor. Edificator, nu?"**

Discutînd la telefon cu corespondentul nostru **Mișu Avanu**, din Tîrgoviște, i-am relatat și despre această scrisoare laudativă.

— **„Fără grijă** — ne-a răspuns de la celălalt capăt al firului corespondentul nostru. **Antrenorul Eugen Popescu se bucură de toată stima tîrgoviștenilor pentru munca sa. Cît de frumos veți scrie, tot... va fi prea puțin față de ceea ce merită!**

Modesto FERRARINI

## volei

### Divizia națională a juniorilor și școlarilor

## REZULTATELE ULTIMULUI TUR LA FETE

**Divizia națională a juniorilor și școlarilor, ediția 1971—1972, s-a încheiat. Iată rezultatele ultimului tur în campionatul fetelor. SERIA I: Șc. sp. P. Neamț:** 3—1 cu Liceul pedagogic Bîrlad, 3—0 cu Șc. sp. Iași, 3—1 cu Șc. sp. Botoșani, 3—0 cu Penicilina Iași și 3—1 cu Șc. sp. Bacău; **Șc. sp. Bacău:** 3—0 cu Penicilina Iași, cu Șc. sp. Botoșani, 3—1 cu Lic. pedagogic Bîrlad și 3—0 cu Șc. sp. Iași. **Liceul pedagogic Bîrlad:** 0—3 cu Penicilina Iași, 3—0 cu Șc. sp. Botoșani, 2—3 cu Șc. sp. Iași; **Penicilina Iași:** 3—2 cu Șc. sp. Iași și 3—1 cu Șc. sp. Botoșani; **Șc. sp. Botoșani** 3—2 cu Șc. sp. Iași.

**SERIA A II-A: Farul Constanța:** 3—0 cu Șc. sp. Constanța, Șc. sp. Lic. 2 Ploiești, 3—1 cu Lic. 2 Ploiești, Șc. sp. Buzău, și 0—3 (!) cu Șc. sp. Rm. Sărat; **Șc. sp. Lic. 2 Ploiești:** 3—0 cu Șc. sp. Rm. Sărat, Șc. sp. Buzău, Lic. 2 Ploiești și 3—2 cu Șc. sp. Constanța; **Șc. sp. Constanța:** 3—1 cu Șc. sp. Rm. Sărat, Lic. 2 Ploiești și 1—3 cu Șc. sp. Buzău; **Șc. sp. Buzău:** 3—0 cu Șc. sp. Rm. Sărat și 3—2 cu Lic. 2 Ploiești; **Șc. sp. Rm. Sărat** 3—2 cu Lic. 2 Ploiești.

**SERIA A III-A: Șc. sp. 2 București:** 3—0 cu Lic. Găești, Dinamo Buc., 3—1 cu Lic. ped. Tr. Măgurele, Șc. sp. 3 Buc. și 3—2 cu Șc. sp. 1 Cutezătorii Buc.; **Dinamo București:** 3—1 cu Șc. sp. 1 Cutezătorii Buc., Lic. ped. Tr. Măgurele, 3—0 cu Lic. Găești și cu Șc. sp. 3 Buc.; **Șc. sp. 1 Cutezătorii Buc.:** 3—0 cu Lic. Găești, 3—1 cu Lic. ped. Tr. Măgurele și cu Șc. sp. 3 Buc.; **Șc. sp. 3 Buc.:** 3—1 cu Lic. Găești și Lic. ped. Tr. Măgurele; **Lic. ped. Tr. Măgurele** 3—1 cu Lic. Găești.

**SERIA A IV-A: Șc. sp. 1 Buc.:** 3—0 cu Șc. sp. 2. M. Basarab Buc., Viitorul Buc., Lic. Gh. Lazăr Buc., Rapid Buc. și 3—1 cu Lic. 1 Medgidia; **Rapid București:** 3—0 cu Lic. Gh. Lazăr Buc. și 3—1 cu Șc. sp. 2 M. Basarab, Lic. 1 Medgidia și cu Viitorul Buc.; **Lic. 1 Medgidia:** 3—0 cu Viitorul Buc., Lic. Gh. Lazăr Buc. și Șc. sp. 2 M. Basarab Buc.; **Șc. sp. 2 Lic. M. Basarab Buc.:** 3—1 cu Viitorul Buc. și 1—3 cu Lic. Gh. Lazăr Buc., **Lic. Gh. Lazăr Buc.** 0—3 cu Viitorul Buc.

**SERIA A V-A: Șc. sp. Sibiu:** 3—0 cu Lic. economic Tg. Jiu, Lic. M. Sibiului, Lic. Agricol Sibiu, Șc. sp. Craiova și Lic. cu program de ed. fizică Rm. Vîlcea; **Lic. cu program de ed. fizică Rm. Vîlcea:** 3—0 cu Lic. Agricol Sibiu, Lic. economic Tg. Jiu, Șc. sp. Craiova și Lic. Miercurea Sibiului; **Lic. Miercurea Sibiului:** 3—1 cu Șc. sp. Craiova, Lic. economic Tg. Jiu și Lic. agricol Sibiu; **Șc. sp. Craiova:** 3—0 cu Lic. economic Tg. Jiu și 3—1 cu Lic. agricol Sibiu; **Lic. agricol Sibiu** 3—2 cu Lic. economic Tg. Jiu.

**SERIA A VI-A: Șc. sp. Caransebeș:** 3—0 cu Șc. sp. Lugoj, Șc. sp. Oradea, Lic. pedagogic Arad, și Șc. sp. Timișoara, 3—1 cu Șc. sp. Arad; **Șc. sp. Timișoara:** 3—0 cu Șc. sp. Oradea, Lic. pedagogic Arad, Șc. sp. Lugoj și Șc. sp. Arad; **Șc. sp. Arad:** 3—0 cu Șc. sp. Oradea, Șc. sp. Lugoj și 3—1 cu Lic. pedagogic Arad; **Șc. sp. Lugoj:** 3—2 cu Șc. sp. Oradea și 3—0 cu Lic. pedagogic Arad; **Lic. pedagogic Arad:** 3—0 cu Șc. sp. Oradea.

**SERIA A VII-A: Șc. Sp. Brașov:** 3—0 cu Brașovia și cu Lic. Simeria, 3—2 cu Șc. sp. M. Ciuc și cu Șc. sp. Deva, și 3—1 cu Lic. Blaj; **Lic. Simeria:** 3—0 cu Lic. Blaj și cu Brașovia, 3—2 cu Șc. sp. M. Ciuc; **Șc. sp. Deva:** 3—2 cu Șc. sp. M. Ciuc, 3—1 cu Lic. Simeria și 3—0 cu Brașovia; **Șc. sp. M. Ciuc:** 3—1 cu Lic. Blaj și 3—0 cu Brașovia; **Lic. Blaj** 3—0 cu Brașovia.

**SERIA A VIII-A: Lic. N. Bălcescu Cluj:** 3—0 cu Șc. sp. Cluj, Lic. Ped. Sighet, Șc. sp. Tg. Mureș, Lic. 2 Satu Mare, Șc. sp. Toplița; **Șc. sp. Tg. Mureș:** 3—0 cu Lic. Pedagogic Sighet și cu Lic. 2 S. Mare, 3—1 cu Șc. sp. Toplița; **Șc. sp. Toplița:** 3—1 cu Lic. 2 S Mare, 3—2 cu Șc. sp. Cluj, 3—0 cu Lic. pedagogic Sighet; **Șc. sp. Cluj:** 3—0 cu Lic. 2 S. Mare, 3—0 cu Șc. sp. Tg. Mureș și 3—1 cu Lic. pedagogic Sighet; **Lic. 2 S. Mare:** 3—1 cu Lic. pedagogic Sighet.

Pentru turneul final programat între 6 și 10 aprilie la Ploiești s-au calificat cîștigătoarele seriilor: Șc. sp. P. Neamț, Farul Constanța, Șc. sp. 2 Buc., Șc. sp. 1 Buc., Șc. sp. Sibiu, Șc. sp. Caransebeș, Șc. sp. Brașov și Liceul N. Bălcescu Cluj.

## În cinstea Zilei Femeii și a „Semicentenarului U.T.C."

Sub egida Comitetului județean al femeilor, Consiliului județean al sindicatelor, Comitetului județean U.T.C. și C.J.E.F.S. Argeș, la Pitești au avut loc finalele „Cupei 8 Martie" și „Cupei Semicentenarului U.T.C." la popice, fotbal, handbal și volei. Au participat aproape 200 de concurente, cele mai bune dintre cele peste 3 000 care au luat parte la etapele pe școală sau asociație.

La această primă ediție a competiției, echipele cîștigătoare au fost următoarele:

**Popice:** Foresta C.E.I.L. Pitești; **fotbal** (în sală): Liceul teoretic Topoloveni; **handbal:** Fabrica de stofe „Argeșana" Pitești; **volei:** Electromotor Pitești.

Trofeele puse în joc au revenit asociației sportive Știința, a Liceului teoretic din Topoloveni, pentru cele mai bune rezultate tehnice pe ansamblul disciplinelor incluse în program, precum și pentru cea mai temeinică mobilizare.

Ilie FEȚEANU, corespondent județean

## ORIENTARE TURISTICĂ

### DUEL BUCUREȘTEAN

## ÎN PRIMUL MARE CONCURS AL ANULUI

Primul mare concurs al anului, „Cupa de iarnă", s-a desfășurat la Predeal, în organizarea forului de resort, și a reunit 37 concurenți din județele Maramureș, Mureș, Suceava și Timiș și din București. Au absentat, neașteptat, centre importante ca Sibiul, Clujul și chiar Brașovul, deși ultimul se află la o distanță minimă de locul concursului. Echipele, alcătuite din doi sportivi și o sportivă, au avut de parcurs un traseu de 23 km cu 930 m diferență de nivel și cu 28 posturi de control.

S-a dat o mare luptă pentru primul loc între I.T.B. București (Cr. Chiurlea, R. Roșca și Paula Chiurlea), care a realizat 4h 08:09, și Voința II București (C. Angheluță, I. Sculy și Ileana Sculy) cu timpul de 4h 08:53.

Individual, clasamentele s-au prezentat astfel. **Căpitani de echipă:** 1. Cr. Chiurlea (ITB) 74,55; 2. P. Constantin (Dacia) 78,34; 3. St. Perța (IPGG) 82,08; **Secunzi:** 1. M. Țicleanu (Dacia) 64,29; 2. A. Fenesan (Voința Timișoara) 71,34; 3. E. Iosif (Voința Buc.) 71,57; **Feminin:** 1. P. Chiurlea (ITB) 64,55; 2. A. Cotițosu (Voința Buc.) 70,23; 3. I. Sculy (Voința II Buc.) 77,13.

### UN CONCURS... TEORETIC

Comisia județeană a turism-alpinism Sibiu, în scopul de a cinsti aniversarea a 25 ani de la primul concurs de orientare din țară și a 20 de ani de la primul concurs desfășurat în județul Sibiu, organizează un concurs teoretic, dotat cu „Cupa Aniversărilor". Concursul se desfășoară pe baza testelor cuprinse în broșura „Răspundeți la întrebare" ce se difuzează prin grija CJEFS-Sibiu. Participarea la concurs se face individual, prin expedierea broșurii cu răspunsurile la cele 111 întrebări (pînă la data de 31 martie a.c.) pe adresa juriului. Se vor întocmi clasamente individuale și pe județe, acordîndu-se premii celor clasați pe primele trei locuri.

## baschet

### La Liceul „Alexandru Sahia" din București

# MINIBASCHETUL ARE NOI PRIETENI

Minibaschetul cucerește tot mai mulți adepți în rîndul micilor școlari care, la cei 8—10 ani ai lor, atingînd „marea" înălțime de 1,25—1,30 m, își îndreaptă privirile spre panoul de baschet (aninat cu cîțiva centimetri mai jos decît „fratele cel mare"), unde tronează fascinant coșul, locul de țintă al baloanelor portocalii.

*Depășire prin dribling, tema exersată în cursul vizitei noastre.*

Foto: Vasile BAGEAC

Aflasem că, de cîtva timp, în București, într-unul din noile licee, un profesor inimos reușise, la numai un an de la venirea sa în școală, să atragă aproape toți elevii claselor I—IV la practicarea minibaschetului. Aflasem, și iată-ne prezenți, într-una din zilele trecute, la Liceul „Alexandru Sahia" din șos. Pantelimon. Încă de la intrarea în curtea școlii, „fîșia" bituminizată, flancată de două panouri de baschet, ne-a arătat că nu dădusem greș, că baschetul este aci la ordinea zilei. Pătrundem în sala de sport unde, conform programului, avea loc ora de colectiv sportiv, cu tema minibaschet, sub conducerea celui care inițiase această activitate în școală, prof. *Mircea Negulescu*. Am rămas cîteva minute spectatori, admirînd agilitatea cu care 18 copii se strecurau în dribling printre jaloanele așezate în linie, pe mijlocul sălii.

Timpul s-a scurs repede. S-au efectuat pase, apoi lemnul celor șase panouri instalate în sală a început să răsune sub loviturile mingilor. Aruncări, zeci și sute de aruncări din toate pozițiile... Și nu erau decît școlari din clasele I—IV! Într-un tîrziu, a început jocul. Palpitant, spectaculos și, firește, dîrz. La sfîrșit, învingătorii radiau de bucurie: își luaseră revanșa.

Cînd liniștea s-a așternut în sală, profesorul *Mircea Negulescu* ne-a furnizat cîteva amănunte despre nașterea și viața tinerei sale secții de minibaschet:

*— De cum am venit în școală și am văzut că terenul este fertil pentru sport (există și secții de handbal, volei și gimnastică), m-am decis să înființez o secție de minibaschet. Aveam sală, aveam și două panouri, aveam și două mingi, iar de pasiune nu duceam lipsă. Așa am pornit la treabă. De la primul anunț, s-au prezentat la cerc 15 copii apoi, cu timpul, introducînd tot mai multe elemente de baschet în orele de educație fizică, numărul lor s-a dublat. Prin grija federației de specialitate, am mai primit patru panouri și mai multe mingi. Am confecționat numere din pînză (în genul celor purtate de schiori) și meciurile au devenit o mare plăcere pentru elevii școlii. Campionate pe clasă, campionate pe școală, cît mai multe competiții și, implicit, jocuri: iată secretul reușitei!*

**Am părăsit sala de sport a Liceului „Alexandru Sahia" plăcut impresionați de realizările înregistrate aici, de pasiunea cu care sportul, în general, și minibaschetul, în special, sînt înconjurate.**

**Pe două rafturi se odihneau, pînă a doua zi, 20 de mingi portocalii...**

Horia ALEXANDRESCU

## P.T.T. învingătoare în derbyul diviziei B

În cele mai importante meciuri ale etapei a doua (turul III) a diviziei B, au fost înregistrate următoarele rezultate: *P.T.T. — Academia Militară București* 70—65 (40—30). Inimoșii jucători ai P.T.T.-ului, conduși excelent de antrenorul-jucător D. Scorțescu, au izbutit să cîștige derbyul etapei, învingînd, mai ușor decît arată scorul, echipa Academia Militară. Merite pentru frumosul spectacol au, însă, ambele formații. Au înscris: Cineu 12, Scorțescu 14, Burcea 18, Manceriu 8, M. Teodorescu 8, Hortopan 10 pentru P.T.T., respectiv Țurcanu 15, Popa 14, Antoniu 14, Papa 6, Nicolescu 4, Mărgineanu 4, C. Teodorescu 4, Buri 2, Breza 2. (DANIEL DIACONESCU).

*Voința București — I.E.F.S. II* 69—34 (32—16). Începutul anunța o partidă echilibrată, dar din min. 10 baschetbalistele de la Voința, mai experimentate și cu Ionaș și Spiridon în excelentă zi de coș, au dominat și au marcat punct după punct. Au înscris: Ionaș 18, Spiridon 13, Spînu 12, Varga 8, Andreescu 6, Fierlinger 6, Dumitrescu 4, Bujduveanu 2 pentru Voința, respectiv Stănciulescu 11, Săveanu 9, Andrei 6, Amza 4, Cristescu 4. (ADRIAN VASILESCU).

Celelalte rezultate. MASCULIN: Sănătatea Aiud-Voința Zalău 51—82 (27—34), Voința Tg. Mureș-Crișul Oradea 71—72 (39—30), Politehnica Brașov — Sănătatea Satu Mare 64—54 (26—24), Voința Timișoara-Știința Petroșani 105—60 (48—30), Universitatea Craiova-Constructorul Arad 73—65 (29—24), C.S.M. Iași-Farul Constanța 55—67 (25—23), Rapid C.F.R. Galați — A.S.A. Bacău 84—80 (39—39), Universitatea București-Comerțul Tîrgoviște 57—49 (21—16), Voința Ploiești-Progresul București 84—79; FEMININ: Pedagogic Tg. Mureș-Rapid Deva 55—40 (23—16), Crișul II Oradea-Foresta Arad 43—38 (16—24), Universitatea Craiova-Metalul Salonta 51—61 (20—31), Medicina Timișoara-Voința Oradea 47—35 (28—18), Arhitectura-Olimpia București 75—44 (28—19), Universitatea București-Medicina București 50—44 (18—19).

Rezultatele au fost transmise de corespondenții D. DANIEL, I. TĂNĂSESCU, I. SOMOGI, G. LORAC, V. DIACONESCU, S. ALBU, T. SIRIOPOL, P. ARCAN, V. POPOVICI și P. LÖRINCZ.

## lupte

### Pe marginea ședinței lărgite a F.R.L.

## PREPARATIVELE OLIMPICE — ÎN CENTRUL PREOCUPĂRILOR!

**Recenta ședință lărgită a comitetului Federației române de lupte, la care** au participat membrii comitetului federal, antrenori, arbitri, președinți ai comisiilor județene de lupte și alți invitați, a dezbătut o serie de probleme de actualitate ale acestui sport.

Din multiplele aspecte care au constituit obiectul discuțiilor, am reținut, în primul rînd, cele referitoare la olimpicii noștri și cele care erau în legătură cu activitatea din unele județe.

Mulți dintre acei care au luat cuvîntul au abordat, în primul rînd, pregătirile olimpicilor. Cu toții și-au exprimat dorința sinceră de a ajuta forul de specialitate în această acțiune majoră: preparativele pentru J.O. de la München.

**Sportul luptelor din țara noastră trebuie să fie reprezentat cu cinste și la această Olimpiadă. Și lucrul e posibil dată fiind cartea de vizită impresionantă a luptătorilor români. Nu trebuie uitat că, la edițiile precedente ale J.O., din punctele obținute de către sportivii români, de fiecare dată aproape un sfert le-au cucerit luptătorii. Aceasta obligă și acum la o comportare onorabilă, care să nu dezmintă faima acestui sport din România.**

După cum ultima ediție a mondialelor a fost mai disputată, de o mai mare valoare tehnică, tot așa și J.O. '72 vor fi mai pretențioase. În atari condiții, și pregătirile loturilor olimpice trebuie să se desfășoare la un nivel superior. Aceasta a fost părerea unanimă a tehnicienilor, la care au subscris toți cei din conducerea F.R.L.

Cunoscutul arbitru internațional V. Bati (Timișoara) atrăgea atenția biroului F.R.L. să depună mai mult efort pentru a generaliza în toate competițiile interne, începînd de la cele ale juniorilor și pînă la partidele de divizie, aplicarea regulamentului de dinamizare a luptei. **Este cunoscut faptul că la marile competiții internaționale arbitrii sînt de o exigență draconică,** ei netolerînd pasivitatea. Acei concurenți care, timp de 3—5 minute, nu inițiază acțiuni tehnice sînt descalificați. „La C.M. de la Sofia, de pildă, spunea vorbitorul, **judecătorii care au dat dovadă de îngăduință față de concurenții lipsiți de combativitate au fost scoși din rîndurile arbitrilor. Așa se va proceda și la J.O..."** V. Bati a făcut apoi apel la antrenorii care vor avea elevi la recentele finale ale campionatelor naționale, solicitîndu-i să-și oblige sportivii să lupte cu maximum de dăruire în meciurile cu selecționabilii. Totodată, a cerut Biroului F.R.L. să sancționeze pe acei olimpici care în meciurile ușoare nu vor obține puncte tehnice în primele 3—4 minute. Și pe bună dreptate — a subliniat arbitrul Bati — că acel olimpic care nu e în stare să inițieze procedee tehnice acasă, cu concurenți mult mai slabi decît el, nu are ce căuta la J.O.!

Alți vorbitori, printre care S. Simionescu, Gh. Marton, V. Popovici, D. Cuc ș.a., au insistat asupra căutării posibilităților de eliminare a unor deficiențe tehnice pe care le mai au mulți sportivi fruntași, chiar și unii din loturile naționale. Le lipsesc finișul puternic, viteza în acțiuni și chiar buna pregătire fizică. La libere, de pildă, P. Cernău, P. Coman, iar la greco-romane I. Baciu, S. Popescu, N. Neguț, de regulă, încep bine meciurile lor cu adversari puternici, dar spre sfîrșit cedează inițiativa cu ușurință.

**Apoi, într-o serie de județe sportul luptelor nu se bucură, din păcate, de sprijinul cuvenit din partea organului sportiv teritorial. Spațiul nu ne permite să reproducem toate criticile adresate unor consilii județene pentru educație fizică și sport și altor organizații cu atribuții precise în domeniul sportului. Vom enumera doar cîteva dintre aceste organe: C.J.E.F.S. Cluj** (echipa C.S.M. s-a retras acum doi ani din divizia A din lipsă de posibilități materiale iar acum nu are unde să se antreneze), **C.J.E.F.S. Satu Mare** (terminarea noii săli de lupte de sub tribuna stadionului municipal se tărăgănează de mult timp, iar în alte săli luptătorii au un program de antrenament necorespunzător, deoarece se acordă prioritate sporturilor care n-au reprezentanți în divizia A); **C.J.E.F.S. Bihor** (comisia județeană este tratată cu o indiferență supărătoare); **A. S. Dunărea Tulcea**, (echipa Pescărușul din divizia A nu are aproape nici un fel de sprijin chiar din partea asociației sportive de care aparține — Dunărea Tulcea). Și exemplele ar mai putea continua.

În încheierea dezbaterilor, **conf. univ. dr. Emil Ghibu, vicepreședinte al C.N.E.F.S.**, a indicat biroului federal, tuturor tehnicienilor care activează în sportul luptelor, liniile directoare ale activității viitoare în care, pe primul plan, trebuie să se situeze munca cu loturile. **„Luptele au obținut succese indiscutabile, spunea vorbitorul, și spre bucuria noastră, la ultima ediție a C.M. a fost la înălțime și stilul libere. În munca federației, însă, s-au manifestat și unele lipsuri, ca de exemplu, îndrumarea defectuoasă a secțiilor. Numărul lor este redus, doar 127 (același număr ca și acum un an), la fel și cel al sportivilor legitimați (5.900), ceea ce denotă o sărăcie în secțiile de performanță. Consolidarea rezultatelor internaționale impune o mai susținută muncă, pe toate planurile, din partea întregului efectiv al federației, a tuturor tehnicienilor".**

T. RABȘAN

## ciclism

## PRIMA ETAPĂ A COMPETIȚIEI „CUPA MUNICIPIULUI BUCUREȘTI"

Duminică s-a desfășurat pe șoseaua București-Buftea-Ploiești; prima etapă din cele trei programate din competiția ciclistă de șosea „Cupa municipiului București", organizată de comisia de specialitate. În cea mai importantă întrecere, C. Grigore (Dinamo) a întrecut categoric la sprint, un pluton de unsprezece alergători. Este a doua victorie în acest an a lui Grigore.

Rezultate tehnice: turism — 10 km: C. Tănănescu (Voința); semicurse — 10 km: F. Tomescu (Olimpia); juniori II — 20 km: Gh. Șchiopu (S.S.1); juniori I — 30 km: N. Voican (S.S.3); seniori — 60 km: 1. C. Grigore (Dinamo) 1h33,18, 2. Gonțea (Steaua), 3. Cernea (Olimpia), 4. St. Ene (Steaua), 5. Suditu (Olimpia), 6. N. Gavrilă (Steaua), 7. V. Ilie (C.S.O. Brăila), 8. Cosma (Dinamo), 9. Constantin (Dinamo), 10. Elekeș (Steaua), 11. Magy (Steaua), 12. Puterity (Metalul Plopeni) — toți același timp.

Etapa a doua se va desfășura duminică 12 martie pe aceeași șosea.

I. STOICA, maestru al sportului


NUMAI DE Dv. DEPINDE ALEGEREA CELUI MAI FRUMOS MĂRȚIȘOR PENTRU „EA"!

Intrați chiar acum într-unul din magazinele cooperativelor de consum, care vă așteaptă cu o mare varietate de mărțișoare și cadouri. Noutăți de primăvară dintre cele mai atrăgătoare.

# fotbal

Astăzi, pe Stadionul „23 August", la ora 15,30

# STEAUA ÎN FAȚA UNUI EXAMEN (BAYERN MÜNCHEN) MAI DIFICIL DECÎT CEL CU C. F. BARCELONA

Așadar, astăzi este rîndul echipei Steaua să debuteze în sferturile de finală ale **Cupei cupelor**, după ce ieri U.T.A. a făcut același lucru în Cupa U.E.F.A. Sorții au vrut ca și bucureștenii să aibă de înfruntat un adversar aflat în plin campionat — pe Bayern München — cu o manieră de joc asemănătoare britanicilor : angajament fizic total, ritm de joc extrem de accelerat, marcaj necruțător, șuturi puternice de la orice distanță, mișcare permanentă, ceea ce mărește gradul de dificultate al partidei de azi, prima din cele două manșe.

Am avut prilejul să constatăm din nou aceste caracteristici ale münchenezilor (și nu numai ale lor) urmărind filmul realizat la două meciuri de campionat, Bayern-Eintracht Frankfurt și Borussia Mönchengladbach-Bayern, același pe care l-au studiat și jucătorii steliști în pregătirea întîlnirii de azi. Deși fragmente de joc, totuși cei aproape 500 m de peliculă au fost suficienți pentru a da o imagine exactă asupra forței de atac și de apărare a echipelor vest-germane, asupra vitezei cu care acționează, dar și asupra faptului că datorită acestei viteze, reușitele alternează cu nereușitele, adică pase greșite, șuturi imprecise, atacuri eșuate.

Fotbaliștii echipei Steaua au vizionat de două ori acest film și sperăm că au reținut ceea ce trebuia și, în primul rînd, faptul că împotriva unei astfel de echipe trebuie evitat pe cît posibil contactul direct cu adversarul (și acest lucru este valabil mai întîi pentru atacanții noștri), printr-o circulație largă a mingii, economicoasă, și prin folosirea primei ocazii de tras la poartă, cu rapiditate, avînd în vedere că oaspeții știu să se aglomereze la timp și să intervină prompt. În orice caz, se impun multă prudență și atenție în joc, efort de voință din partea jucătorilor noștri, pentru că adversarul este puternic (dar nu imbatabil; în fotbal, s-a văzut de atîtea ori, că orice este posibil...) și pentru că la ora actuală, după modul cum a evoluat pînă acum, echipa Steaua nu este în formă și nu dă randamentul său obișnuit, mai cu seamă din punct de vedere al rezistenței de joc și al eficacității. Ea și-a continuat luni și ieri pregătirile, a manifestat o dispoziție de joc ceva mai bună, jucătorii par mai înviorați și mai încrezători și poate că astăzi după-amiază vor face să se descrețească frunțile inimoșilor lor suporteri, atît de decepționați de ultimele lor rezultate. Totul depinde de ei pentru ca prima confruntare cu o echipă din elita fotbalului european să se încheie cu un joc și un rezultat, demne de prestigiul clubului lor și al fotbalului nostru.

Întîlnirea are loc pe Stadionul „23 August", cu începere de la ora 15,30 și sub arbitrajul unei brigăzi de arbitri olandezi : **L. BOOGAERTS** — la centru — **J BECK** și **C. CORVER** — la tușe.

După toate probabilitățile, vor fi aliniate următoarele formații :

STEAUA : **Haidu — Sătmăreanu, Smarandache, Hălmăgeanu, Cristache (Negrea) — Vigu, Savu (Naom) — Pantea, Tătaru, Iordănescu, Năstase.**

BAYERN : **Maier — Hansen, Schfartzenbeck, Beckenbauer, Breitner — Roth, Zobel, Hönness — Schneider, Gerd Müller, Sünholz.**

Delegatul U.E.F.A.: **Kosta Popovici** (Iugoslavia), același care a funcționat și la meciul U.T.A. — Tottenham.

**Petre GAȚU**

### A ÎNCEPUT EXAMENUL DE AVANSARE A ANTRENORILOR

Luni după-amiază a început la I.E.F.S. examenul de avansare a antrenorilor. În „bănci" aproape 120 de candidați.

### ARBITRII PRIMEI ETAPE A RETURULUI DIVIZIEI A

• **U.T.A. — Rapid :** N. RAINEA, ajutat la linie de G. Apostol și I. Radu (toți din Bîrlad) ;

• **F. C. Argeș — Sport Club Bacău :** A. BENTU, ajutat de C. Costică și I. Dancu (toți din București) ;

• **Petrolul — Steagul roșu :** G. LIMONA, ajutat de C. Dragotescu și D. Ghețu (toți din București) ;

• **Dinamo — C.F.R. Cluj :** I. RUS, ajutat de Z. Szecsei și P. Vamoș (toți din Tg. Mureș) ;

• **„U" Cluj — Politehnica :** V. PĂDUREANU, ajutat de Al. Grigorescu și C. Manușaride (toți din București) ;

• **Farul — A. S. Armata Tg. Mureș :** V. DUMITRESCU, ajutat de M. Haimovici și G. Retezan (toți din București) ;

• **Jiul — Crișul :** N. PETRICEANU, ajutat de F. Colosi și A. Munich (toți din București) ;

• **Univ. Craiova — Steaua :** M. ROTARU, ajutat de V. Popa și V. Buimistruc (toți din Iași).

### C. TILVESCU, VICEPREȘEDINTE LA CLUBUL FARUL

Fost jucător al Farului, ulterior antrenor la echipa Portul Constanța, Constantin Tilvescu a fost numit de curînd în funcția de vicepreședinte al clubului Farul.


CITIȚI AZI, ÎN NUMĂRUL 302 AL REVISTEI

FOTBAL

• O AMPLĂ PREZENTARE A CELOR OPT MECIURI din etapa inaugurală a returului Diviziei A (noutățile presezonului, clasamente, confidențe, arbitrii etapei, cum a fost meciul din tur etc.)

• ÎNAINTEA RELUĂRII DIVIZIEI B, fac pronosticuri cei ce... fug de retrogradare.

• ÎN PAGINA TEHNICĂ : probleme ale instruirii micilor fotbaliști ; ce trebuie să nu uite antrenorii, în legătură cu noul sezon ; aparatele ajutătoare și rolul lor în pregătire.

• LA „INTERVIUL SĂPTĂMÎNII", un decan al campionatelor naționale : RUDY WETZER.

• O pagină dedicată ascensiunii fotbalului din țările africane.

• La ancheta internațională „Printre selecționerii celor opt" : antrenorul vest-german HELMUTH SCHÖN.

• Comentarii asupra meciului U.T.A. — Tottenham.

• Campionatele naționale în Europa, știri și reportaje de peste hotare.

• Pagina „MAGAZIN EXTERN"

• Rubricile CARNET, ÎN 7 ZILE, PRIM-PLAN, CARNET EXTERN.


*Sferturile de finală ale cupelor continentale*

# 1080 DE „MINUTE DE FOC"

*„Zilele fotbalului european"* au început ieri... La *Arad*, *Lierse* și *Torino*, „Cupa U.E.F.A.", a deschis seria celor 1080 de minute de foc pe care Europa le trăiește mai departe, astăzi și mîine, în sferturile de finală ale competițiilor sale, devenite punctul central al agendei internaționale.

Cloul programului cade pe ziua de astăzi. Și numărul și sonoritatea partidelor justifică denumirea de „moment de vîrf" al celui mai important eveniment internațional din noul sezon. Locul de onoare, *„Cupei campionilor europeni"*. Vedetele cluburilor continentale se întîlnesc pe scenele din : *Budapesta (Ujpesti Dosza — Celtic)* unde linia de atac a selecționatei *Ungariei* — poate fără *Dunai* — are greaua misiune de a străpunge una dintre cele mai în formă apărări din *Europa; Amsterdam (Ajax — Arsenal)*, unde lui *Happel* reprezintă marele lor argument în dispută cu verva și moralul excelent al lui *Eusebio* și coechipierilor lui; *Liège (Standard — Internazionale), unde* campioana *Belgiei* — avantajată de... certurile din familia *Internazionale* — poate obține un start fructuos.

În *„Cupa cupelor"*, în afară de partida dintre *Steaua* și *Bayern München* au loc cîteva jocuri deosebit de atractive. Fiecare întîlnire are particularitățile ei. La *București* va putea fi văzut unul dintre cele mai valoroase triouri din *Europa: Maier, Beckenbauer, Müller*.

Întîlnirea dintre *Steaua roșie Belgrad* și *Dinamo Moscova* va constitui un prim contact între o formație iugoslavă și sovietică, înaintea partidei din sferturile de finală ale C.E. dintre reprezentativele celor două țări. *Steaua*

*Un moment din drumul lui* Ajax *spre sferturi :* Swart *marchează golul doi al olandezilor în partida de la* Amsterdam *cu* Clympique Marseille

cea mai bine pusă la punct mașină fotbalistică a momentului tintește asigurarea unui avantaj suficient în fața campioanei engleze, în pană de viteză și regularitate; *Rotterdam (Feyenoord — Benfica)*, unde orgoliul oamenilor *roșie*, ca gazdă — deși fără Geaici — are prima șansă în prima întîlnire. Motivul? Avantajul terenului propriu și numărul meciurilor susținute în pregătirea din iarna acestui an pledează pentru formația din *Belgrad*.

*A. C. Torino* susține un meci relativ ușor pe teren propriu cu *Glasgow Rangers*. Italienii manifestă o formă bună în campionat, în timp ce *Glasgow Rangers*, nu mai este formația de reputație europeană de acum cîțiva ani. Scoțienii au pierdut contactul cu eșalonul fruntaș al campionatului, în care *Celtic Glasgow* joacă rolul primei viori.

Tot azi, la *Stockholm*, se întîlnesc două echipe care nu au fost niciodată într-o fază atît de avansată (sferturi de finală) a *„Cupei cupelor"*. Partidă grea pentru Atvidaberg, care după o întrerupere de cîteva luni a activității în timpul iernii — întîlnește pe *Dynamo Berlin*, care a avut un program „non-stop" în competițiile interne (cupă și campionat).

Mîine, la *Budapesta*, cu un meci din *„Cupa U.E.F.A."* se încheie cele 1080 de „minute de foc". *Ferencvaros* primește replica puternicei echipe *Zeleznicear* din *Sarajevo*. Formația maghiară n-a arătat prea mult în acest început de sezon (cupă și campionat), în timp ce echipa iugoslavă conduce în campionatul țării avînd la activ și două victorii după începerea returului.

### Azi, pe stadionul Giulești RAPID — VOINȚA BUCUREȘTI

În cadrul pregătirilor pentru prima etapă a returului campionatului diviziei A, Rapid va susține azi un joc de verificare în compania formației Voința București. Partida va avea loc pe stadionul Giulești, cu începere de la ora 10,30.

## CAMPIONATE NAȚIONALE DIN EUROPA

**BULGARIA.** (Etapa a 18-a). Reluarea campionatului a furnizat o singură surpriză : înfrîngerea echipei Levski Spartak de către ultima clasată Academic Sofia (1—2). În prima etapă a returului s-au înscris în total 31 de goluri, iar la cele 9 partide au asistat 98 000 de spectatori. Alte rezultate : Lokomotiv Sofia — Trakia 0—0, Slavia — Botev 2—3, Dunav — Beroe 2—4, Etăr — Lokomotiv Plovdiv 1—1, Spartak Pleven — J.S.K. Spartak 2—0, Cernomoreț — Ceardafon 2—4, Laskov—**Marek 3—1**, Cernomore — **Ț.S.K.A. 1—2**. În clasament conduce **Ț.S.K.A.** cu 30 p. urmată de **Levski Spartak** 25 p., **Beroe 24 p.** etc. În clasamentul golgeterilor pe primele locuri se află **Dermendgiev** (Trakia) **Kamerov** (Botev) și **Petkov** (Beroe) cu cîte 15 goluri.

**R. D. GERMANĂ:** Locomotiv Leipzig — Karl Marx Stadt 2—1 ; Dynamo Dresda — Chemie Halle 6—1; Vorwärts Frankfurt pe Oder—Dynamo Berlin 0—1; F.C. Magdeburg — Carl Zeiss Jena 5—0; Sachesenring Zwickau — Wismut Aue 1—1 ; Hansa Rostock — Stahl Riesa 0—0; Union Berlin — Vorwärts Stralsund 3—0.

**FRANȚA** (etapa a 26-a): Nantes — Sochaux 2—0 ; Nancy — Rennes 3—1; Nice — Lyon 2—1 ; Nimes — Metz 1—1 ; Angoulême — Reims 2—1 ; Bordeaux — Ajaccio 1—0 ; Red Star Paris — Angers 2—1 ; Bastia — St. Germain Paris 1—0; Lille—Marseille 0—2; St. Etienne — Monaco 3—2. Pe primul loc în clasament se află echipa **Marseille** cu 38, urmată de Nimes — 34, Nantes, Rennes — cîte 31 etc.

**SPANIA** (etapa a 24-a): Espanol Barcelona — Cordoba 1—1 ; Las Palmas — Burgos 3—1 ; Atletico Madrid — Coruna 2—1; Betis Sevilla — Granada 1—0 ; Celta Vigo — C.F. Barcelona 1—2 ; Atletico Bilbao — Real Madrid 1—0; Real Sociedad—Malaga 1—0. Clasament 1. **Real Madrid** — 35; 2. Valencia — 30; 3. C.F. Barcelona — 30 etc.

**OLANDA** (etapa a 23-a): Ajax Amsterdam — F.C. Groningen 7—0; Feyenoord Rotterdam — Go Ahead Deventer 1—0 ; Vitese — M.V.V. Maastricht 1—1 ; Telstar Nec Nijmegen 2—2 ; F.C. Utrecht — D.W.S. Amsterdam 1—0; Volendam — P.S.V. Eindhoven 1—1; F. C. den Bosch—Nac Breda 3—1; F.C.Twente — Excelsior 3—0 ; F.C. den Haag — Sparta Rotterdam 1—1. În clasament continuă să conducă **Ajax Amsterdam** cu 43 urmată de **Feyenoord** — 39 și **F.C. Twente** — 32.

**BELGIA** (etapa a 23-a): Cercle Bruges—F.C. Diest 2—0; Waregem—Union St. Gilloise 0—0; Racing White — F.C. Malines 0—0; St. Trond — Beveren 0—0; Anderlecht —Crossing Schaebeek 5—0; Beerschot — F.C. Antwerp 1—0; Standard Liège — F.C. Bruges 0—0; S.K. Lierse **F. C.** Liège 3—1. În clasament conduce **F.C. Bruges** cu 37 urmată de **Standard Liège** — 34 și **Anderlecht** — 32.

**PELE CEL MAI BUN DE PE TEREN**

Continuîndu-și turneul în Italia, F.C. Santos a jucat cu echipa A.C. Napoli, pe care a învins-o cu scorul de 3—2 (1—0). Unul dintre cei mai buni jucători de pe teren a fost Pelé, care a înscris două goluri în minutele 15 și 54 (din lovitură de la 11 m). Cel de-al treilea punct al formației braziliene a fost marcat de Nené în minutul 61. Golurile gazdelor au fost realizate de Altafini în minutele 65 și 69.

# CUMUL DE CARENȚE ÎN ECHITAȚIA ROMÂNEASCĂ

Vom încerca să punctăm cîteva dintre cauzele, obiective și subiective, care mențin echitația românească la un nivel modest în ierarhia valorilor. Firește, vom insista asupra factorilor subiectivi, a căror înlăturare ar putea să ducă la o sporire apreciabilă a performanțelor. Pentru că factorii obiectivi, pe care îi vom enumera mai jos, nu pot fi prea ușor și curînd eliminați. Este știut, de pildă, faptul că lipsa manejelor îngreuiază mult pregătirea în timpul iernii, că se găsesc mai rar, sau de loc, caii de gabarit care să necesite mai puține eforturi pentru atingerea marilor performanțe, că secțiile cu acest profil sînt puține, sau că, spre deosebire de alte sporturi, călăria presupune investiții materiale care nu stau adesea la îndemîna cluburilor sau federației. Alături de aceste cauze obiective aflăm însă numeroase altele de ordin subiectiv, care le agravează pe primele sau țin, prin ele însele, departe de eșalonul fruntaș echitația românească.

### IMPERIUL ÎNTÎMPLĂRII

Poate în nici un alt sport întîmplarea nu își găsește un adevărat leagăn ca în călărie. În diferite ședințe s-a spus că pentru a face performanță este nevoie de talente autentice, atît în ceea ce privește călăreții cît și caii selecționați. Nu era o descoperire, însă afirmația atrăgea doar atenția că la echitație se lucrează cu... cine vine, indiferent de aptitudini, de pasiune, de toate celelalte atribute pe care trebuie să le îndeplinească un viitor performer. Se cheltuiesc deci fonduri și energii cu oamenii care, după ani de practicare a călăriei, abia pot depăși „obstacolul", destul de modest, al mediocrității. Așa că arareori apare, mai mult întîmplător, cîte un sportiv dotat. În consecință, unii specialiști își pun întrebarea : de ce să nu apară în anumite școli sportive — veritabile nuclee de performanță — și secții de călărie, din care să se poată selecționa elementele cele mai valoroase pentru marea performanță ? Ideea ni se pare deosebit de prețioasă pentru viitorul echitației.

De asemenea, s-a spus că, în ceea ce privește selectarea cailor, specialiștii noștri nu prea au ochi bun, lăsînd la o parte cai valoroși și achiziționînd din herghelii alții, cu perspective mai scăzute pentru sport. Astfel, cai ca Simplon, Gratis etc. s-au afirmat în sport, după ce mulți specialiști au trecut cu ușurință pe lîngă ei la selecție.

### „CĂLCÎIUL LUI ACHILE" — PREGĂTIREA

Se vehiculează, în cercurile specialiștilor, ideea inferiorității de gabarit a cailor produși de herghelille noastre, față de cei din Europa Centrală și că marile concursuri sînt cîștigate de aceștia din urmă.

Nu negăm faptul că în asta există o fărîmă de adevăr. Dar gabaritul nu are numai avantaje. Dacă nu greșim, unul dintre marii călăreți actuali, brazilianul Nelson Pessoa (și nu numai el) concurează pe cai ce se aseamănă foarte mult cu ai noștri. Ceea ce îl dosebește pe campionul brazilian de sportivii noștri este, fără îndoială, pregătirea. Cine consultă publicațiile de specialitate străine și observă totodată echitația noastră, nu se poate să nu conchidă că metodele utilizate de antrenorii români sînt sărace în conținut. Este consecința firească a comodității antrenorilor, a dezinteresului lor față de continua perfecționare. Cine mai face astăzi pregătire specială pentru mărirea forței și rezistenței calului cu rigurozitatea reclamată de importanța sa, mai cu seamă la cai lipsiți de gabarit cum sînt ai noștri ? În plus, călăria noastră hibernează... aproape jumătate de an, deși chiar în lipsa manejelor (situația lor se va îmbunătăți mult în viitorul apropiat), sînt atîtea alte modalități de a continua pregătirea.

### DISCORDANȚE

Spuneam într-un alt articol că „dresajul academic" nu a fost creditat pentru a fi trimis la München, aducîndu-se ca argument îmbătrînirea cailor specializați. Și, totuși, dacă facem o paralelă între rezultatele înregistrate de călăria noastră la cele 3 probe în competițiile mai mari la care are acces (în speță, Balcaniada), observăm că dresajul a dat cele mai multe satisfacții, cucerind majoritatea titlurilor, îndeosebi prin trio-ul Molnar-Mihalcea-Velicu. Însă, dincolo de nivelul Balcanilor, în perimetrul cărora această probă nu strălucește, reprezentanții noștri obțin rezultate slabe. Dresajul românesc trăiește o dramă ciudată : în concursurile interne — puține la număr — foile de arbitraj consemnează notări foarte bune, încît ești tentat să-i alături pe sportivii români marilor campioni ai probei. În concursurile internaționale mai puternice, aceiași călăreți, evoluînd — să zicem — nici mai bine nici mai rău, obțin note mult inferioare. Cum se explică paradoxul ? De vină sînt, fără îndoială, arbitrii noștri care fac aprecierile pur și simplu după un criteriu al departajării concurenților, nu în funcție de perfecțiunea și amploarea execuțiilor, etalonul tuturor notărilor. Și astfel se creează o falsă impresie despre valoarea dresajului nostru. În plus — sustinea unul dintre antrenorii care consultă și publicațiile străine și mai vede alte concursuri — execuțiile călăreților români sînt deficitare, armonia mișcărilor nu se realizează, trecerea de la un „mers" la altul nu este egală cu cea uzitată de călăreții străini. Prin urmare, nici nu se știe bine cum trebuie să se facă ! Dacă toate aceste lucruri erau bine cunoscute, dacă se avea în vedere și perspectiva, dresajul nostru ar fi avut șanse sporite la München. Fiindcă la dresaj, cu excepția reprezentanților U.R.S.S., R.D. Germane și R.F. a Germaniei (care sînt creditați ca protagoniști), celelalte probabile participante (Suedia, Anglia, Danemarca, Olanda, Austria) puteau fi egalate sau depășite.

Între cauzele care stăvilesc ascensiunea călăriei nu putem să nu amintim, pentru că ne referim la discordanțe, de neomogenizarea cuplurilor cal-călăreț. Se întîmplă deseori ca unii din caii de obstacole cu mari calități să fie lăsați pe mîna unor sportivi ce nu pot să le sprijine progresul. Ar fi cazul cailor tineri Stelică și Argint II (C.S.M. Iași), Val și Palermo (Rovine Craiova), Titan (A.S.A. Cluj), Satrap (Recolta Mangalia) etc. Pe de altă parte, călăreți mai valoroși primesc deseori cai cu posibilități reduse. Aceasta în virtutea unor interese de club, care grevează vădit asupra rezultatelor la nivel de lot național. Dacă am face o ierarhie valorică a călăreților și una a cailor, am observa foarte multe nepotriviri față de cuplurile existente. Federația nu izbutește să pună ordine și aici, dovedindu-și parcă neputința, subordonarea față de cluburile... În subordine. De asemenea, faptul că antrenorii loturilor reprezentative sînt, totodată, și antrenori de club strecoară, credem, o notă de subiectivism în selecție.

Carențele pe care le prezintă, după părerea noastră, echitația românească la ora actuală pot fi puse și pe seama neparticipării la concursuri de amploare, alături de cei mai valoroși călăreți, ca și automulțumirii cu rezultatele de la Balcaniadă, cu faptul că reușim să învingem (nu în toate probele) niște adversari care nu înseamnă mare lucru pe plan internațional, pe seama lipsei pasiunii la unii sportivi, a discordanțelor din micul cerc al antrenorilor, ceea ce îl împiedică să contribuie mai eficient la afirmarea internațională a echitației românești. Și totul se cumulează...

**Aurelian BREBEANU**

# Pe drumul înscrierii în circuitul sportului național

*(Urmare din pag. 1)*

**mia Slobozia și Locomotiva Fetești. La I.C.O. Fetești, I.V.C. și Combinatul chimic — Slobozia**, în schimb, formele simple de activitate sportivă de masă nu s-au aflat în centrul preocupărilor. Orientarea comitetelor sindicale și a organizațiilor U.T.C. trebuie să aibă drept principal scop nu organizarea sportului de masă după tiparele celui de performanță, ci spre formele de largă accesibilitate. Numai astfel condițiile concrete de care beneficiază județul Ialomița ar putea fi exploatate la maximum.

De un real folos ar fi — după cum arăta **Constantin Bărbulescu, președintele C.M.E.F.S. Călărași** — propaganda lărgită pentru practicarea individuală a exercițiilor fizice de către oamenii muncii. Nu sînt cunoscute îndeajuns avantajele practicării educației fizice și sportului. Editarea unor broșuri, care să conțină, pe lîngă unele lămuriri și descrierea exercițiilor simple, ar fi binevenită.

Participanții la discuții au considerat în unanimitate că, alături de dezvoltarea activității sportive de masă, — mai ales în rîndul elevilor —, construirea unei solide baze materiale și mărirea numărului cadrelor de specialitate constituie condiții esențiale pentru impulsionarea sportului de performanță, capitol neexploatat pe deplin în județul Ialomița.

Pentru ridicarea performanței sportive la nivelul celei naționale, s-au făcut, de asemenea, prețioase sugestii: colaborarea între secțiile formative și cele de seniori, materializată în promovarea elementelor talentate și completarea calendarului competițional cu întîlniri interjudețene (prof. **Ion Neagu**, directorul Școlii sportive din Călărași); sprijin mai substanțial din partea organelor locale în direcția dezvoltării tradițiilor existente, cum ar fi oina din comuna Radu Negru și extinderea practicării ei și la școlile din alte comune (**Iulian Deculescu**, președintele comisiei județene de oină); testarea rezultatelor obținute de profesorii secțiilor școlilor sportive prin competiții și campionate și mărirea exigențelor față de aceste cadre (**Constantin Bărbulescu**).

**SCURTĂ RADIOGRAFIE A SPORTULUI IALOMIȚEAN**

- **179 asociații sportive**
- **O școală sportivă independentă (Călărași)**
- **2 secții sportive la licee (Slobozia, Fetești)**
- **66 profesori de educație fizică.**
- **33 antrenori**
- **569 instructori sportivi (de la 416 existenți la finele anului 1970, față de 585 preconizați în 1971).**
- **161 arbitri (de la 133, preconizați 195).**
- **236 secții afiliate (preconizate 256)**
- **4366 sportivi legitimați (preconizați 3708)**
- **2870 sportivi cu calificare (preconizați 2382); 7 categoria I. 247 categoria a II-a.**

# PROGRAMUL RETURULUI CAMPIONATULUI DIVIZIEI C, EDIȚIA 1971-1972

## Seria a III-a

**ETAPA A XIV-A (26 MARTIE)**

Ancora Galați—S.N.C. C-ța (1—3)
Oțelul Gl.—Delta Tulcea (0—4)
Marina Mangalia—I.M.U. Medgidia (0—0)
Unirea Tricolor Br.—Constr. Gl. (0—6)
Cimentul Med.—Granitul Babadag (1—2)
Dunărea Tulcea—Viit. Brăila (0—2)
Electrica C-ța—Portul Brăila (1—2)

**ETAPA A XV-A (2 APRILIE)**

I.M.U. Medgidia—Unirea Tr. Br. (2—2)
S.N.C. C.ța—Marina Mangalia (0—0)
Viitorul Brăila—Ancora Galați (1—0)
Delta Tulcea—Electrica C.-ța (1—2)
Constr. Galați—Dunărea Tulcea (3—1)
Portul Brăila—Cimentul Medgidia (1—5)
Granitul Babadag—Oțelul Galați (1—5)

**ETAPA A XVI-A (9 APRILIE)**

Constr. Galați—Oțelul Galați (1—0)
Dunărea Tulcea—Ancora Galați (0—0)
Granitul Babadag—S.N.C. C.-ța (0—3)
Cimentul Med.—Marina Mangalia (0—0)
Electrica C.-ța—I.M.U. Medgidia (0—3)
Unirea Tricolor Br.—Delta Tulcea (0—4)
Portul Brăila—Viitorul Brăila (0—2)

**ETAPA A XVII-A (16 APRILIE)**

Marina Mangalia—Dunărea Tulcea (1—1)
Oțelul Galați—Electrica C.-ța (0—0)
I.M.U. Medgidia—Portul Brăila (2—2)
Delta Tulcea—Granitul Babadag (3—0)
S.N.C. Constanța—Cimentul Med. (0—2)
Viitorul Brăila—Constr. Galați (0—6)
Ancora Galați—Unirea Tricolor Br. (1—1)

**ETAPA A XVIII-A (23 APRILIE)**

Granitul Babadag—Portul Brăila (1—2)
Cimentul Med.—I.M.U. Medgidia (0—1)
Unirea Tricolor Br.—Viitorul Br. (1—2)
Electrica C.-ța—S.N.C. Constanța (0—1)
Constr. Galați—Ancora Galați (1—1)
Dunărea Tulcea—Delta Tulcea (0—0)
Oțelul Galați—Marina Mangalia (3—2)

**ETAPA A XIX-A (30 APRILIE)**

Cimentul Medgidia—Constr. Galați (1—4)
Portul Brăila—Oțelul Galați (1—5)
Ancora Galați—Delta Tulcea (1—6)
Viitorul Brăila—I.M.U. Medgidia (2—2)
Marina Mangalia—Unirea Tr. Br. (0—2)
Electrica C.-ța—Granitul Babadag (2—2)
Dunărea Tulcea—S.N.C. C.-ța (0—0)

**ETAPA A XX-A (7 MAI)**

Unirea Tricolor Br.—Electrica C.-ța (0—6)
Delta Tulcea—Marina Mangalia (1—1)
I.M.U. Medgidia—Oțelul Galați (2—2)
Granitul Babadag—Dunărea Tulcea (1—3)
Ancora Galați—Cimentul Med. (0—0)
S.N.C. C.-ța—Viitorul Brăila (0—1)
Constr. Galați—Portul Brăila (0—1)

**ETAPA A XXI-A (14 MAI)**

Viitorul Br.—Delta Tulcea (0—1)
Unirea Tricolor Br.—Portul Brăila (2—4)
Dunărea Tulcea—Cimentul Med. (0—3)
Electrica C.-ța—Constr. Galați (0—5)
I.M.U. Medgidia—S.N.C. C.-ța (1—1)
Oțelul Galați—Ancora Galați (0—0)
Marina Mangalia—Granit. Babadag (1—2)

**EAPA A XXII-a (21 MAI)**

Oțelul Gl. — Unirea Tricolor Brăila (1—1)
Granitul Babadag — Ancora Galați (2—1)
Constructorul Gl. — S.N.C. C-ța (0—1)
Cimentul Med. — Viitorul Brăila (0—2)
Electrica C-ța — Dunărea Tulcea (2—3)
Portul Brăila — Marina Mangalia (1—2)
Delta Tulcea — IMU Medgidia (0—2)

**ETAPA A XXIII-A (28 MAI)**

Viitorul Brăila — Marina Mangalia (2—2)
SNC Constanța — Delta Tulcea (0—1)
U. T. Brăila — Granitul Babadag (1—2)
Dunărea Tulcea — Oțelul Galați (0—0)
Constr. Galați — IMU Medgidia (1—1)
Cimentul Medgidia — Electrica C-ța (0—1)
Ancora Galați — Portul Brăila (0—1)

**ETAPA A XXIV-A (4 IUNIE)**

SNC C-ța — Unirea Tricolor Brăila (2—5)
IMU Medgidia — Ancora Galați (1—2)
Delta Tulcea — Constr. Galați (0—1)
Marina Mangalia — Electrica C-ța (0—2)
Granitul Babadag — Viitorul Brăila (2—3)
Portul Brăila — Dunărea Tulcea (2—3)
Oțelul Gl. — Cimentul Medgidia (1—3)

**ETAPA A XXV-A (11 IUNIE)**

Granitul Babadag — IMU Medgidia (0—5)
Dunărea Tulcea — U.T. Brăila (0—0)
Oțelul Gl. — Viitorul Brăila (1—2)
Portul Brăila — SNC Constanța (1—2)
Cimentul Medgidia — Delta Tulcea (0—1)
Marina Mangalia — Constr. Galați (0—2)
Electrica C-ța — Ancora Galați (1—2)

**ETAPA A XXVI-A (18 IUNIE)**

Delta Tulcea — Portul Brăila (1—1)
Constr. Galați — Granitul Babadag (1—1)
Ancora Gl. — Marina Mangalia (1—3)
Viitorul Brăila — Electrica C-ța (3—4)
SNC C-ța — Oțelul Galați (0—4)
U. T. Brăila — Cimentul Med. (0—0)
IMU Medgidia — Dunărea Tulcea (0—4)

## Seria a IV-a

**ETAPA A XIV-A (26 MARTIE)**

Electronica Buc. — Vic. Lehliu (1—0)
Sirena Buc. — Unirea T. Buc. (0—2)
Autobuzul Buc. — T.M. Buc. (3—3)
Celuloza Călărași — Voința Buc. (0—1)
Tehnometal Buc. — Laromet Buc. (2—0)
Mașini Unelte Buc. — Fl. r. Buc. (2—3)
Olimpia Giurgiu — Din. Obor Buc. (1—2)

**ETAPA A XV-A (2 APRILIE)**

Laromet Buc. — Sirena Buc. (0—0)
Victoria Lehliu — M. U. Buc. (1—0)
U. T. Buc. — Celuloza Călărași (2—0)
Din. Obor Buc. — Teh. Buc. (1—0)
Fl. roșie Buc. — Autob. Buc. (0—3)
Voința Buc. — Olimpia Giurgiu (1—1)
T. M. Buc. — Electronica Buc. (1—2)

**ETAPA A XVI-A (9 APRILIE)**

Olimpia Giurgiu — Fl. r. Buc. (1—3)
Teh. Buc. — Unirea T. Buc. (0—2)
Autobuzul Buc. — Victoria Lehliu (1—0)
Mașini unelte Buc. — T.M. Buc. (1—3)
Electronica Buc. — Laromet Buc. (1—1)
Celuloza Călărași — Din. Obor (2—0)
Sirena Buc. — Voința Buc. (1—2)

**ETAPA A XVII-A (16 APRILIE)**

Unirea Tricolor Buc. — Autob. Buc. (1—0)
Fl. roșie Buc. — Celuloza Călărași (0—1)
T.M. București — Sirena Buc. (0—2)
Victoria Lehliu — Olimpia Giurgiu (0—3)
Voința Buc. — Teh. Buc. (0—3)
Laromet Buc. — Mașini U. Buc. (1—1)
Din. Obor Buc. — Electronica Buc. (0—2)

**ETAPA A XVIII-A (23 APRILIE)**

Celuloza Călărași — T.M. Buc. (0—0)
Unirea T. Buc. — Olimpia Giurgiu (2—1)
Fl. r. Buc. — Laromet Buc. (3—0)
Electronica Buc. — Voința Buc. (1—1)
Sirena Buc. — Din. Obor Buc. (0—0)
Tehnometal Buc. — Victoria Lehliu (2—1)
Autob. Buc. — Mașini U. Buc. (2—0)

**ETAPA A XIX-A (30 APRILIE)**

Mașini U. Buc. — Unirea T. Buc. (0—0)
T.M. Buc. — Laromet Buc. (0—1)
Electronica Buc. — Sirena Buc. (2—1)
Teh. Buc. — Autobuzul Buc. (2—3)
Olimpia Giurgiu — Celuloza C-rași (0—1)
Din. Obor Buc. — Voința Buc. (1—4)
Victoria Lehliu — Fl roșie Buc. (2—3)

**ETAPA A XX-A (7 MAI)**

Fl. roșie Buc. — Din. Obor Buc. (1—5)
Mașini U. Buc. — Electronica Buc. (0—3)
Olimpia Giurgiu — T.M. Buc. (0—3)
Voința Buc. — Unirea T. Buc. (1—5)
Sirena Buc. — Victoria Lehliu (1—1)
Laromet Buc. — Autobuzul Buc. (0—1)
Celuloza Călărași — Teh. Buc. (1—3)

**ETAPA A XXI-A (14 MAI)**

Autobuzul Buc. — Voința Buc. (0—0)
Victoria Lehliu — Celuloza C-rași (0—2)
Din. Obor Buc. — Mașini U. Buc. (0—2)
Sirena Buc. — Olimpia Giurgiu (2—1)
Teh. Buc. — T.M. București (1—2)
Fl. r. Buc. — Electronica Buc. (0—3)
Unirea T. Buc. — Laromet Buc. (0—0)

**ETAPA A XXII-A (21 MAI)**

Celuloza Călărași — Sirena Buc. (1—0)
Voința Buc. — Mașini Unelte Buc. (1—2)
T.M. Buc. — Fl. r. Buc. (2—0)
Laromet Buc. — Dinamo Obor Buc. (3—0)
Unirea T. Buc. — Victoria Lehliu (0—0)
Electronica Buc. — Autobuzul Buc. (0—1)
Ol. Giurgiu — Tehnometal Buc. (0—2)

**ETAPA A XXIII-A (28 MAI)**

Electronica Buc. — Teh. Buc. (1—2)
Din. Obor Buc. — Unirea T. Buc. (1—1)
Laromet Buc. — Olimpia Giurgiu (1—3)
Victoria Lehliu — T.M. Buc. (0—1)
Autobuzul Buc. — Celuloza C-rași (1—2)
Mașini U. Buc. — Sirena Buc. (2—1)
Fl. r. Buc. — Voința Buc. (1—0)

**ETAPA A XXIV-A (4 IUNIE)**

T.M. Buc. — Din. Obor Buc. (1—1)
Celuloza Călărași — Laromet Buc. (0—1)
Sirena Buc. — Fl. roșie Buc. (1—1)
Olimpia Giurgiu — Autobuzul Buc. (2—2)
Unirea T. Buc. — Electronica Buc. (0—2)
Voința Buc. — Victoria Lehliu (0—0)
Teh. Buc. — Mașini U. Buc. (1—1)

**ETAPA A XXV-A (11 IUNIE)**

Electronica Buc. — Olim. Giurgiu (1—1)
Teh. Buc. — Fl. roșie Buc. (1—2)
Victoria Lehliu — Din. Obor Buc. (0—2)
Voința Buc. — Laromet Buc. (0—0)
Mașini U. Buc. — Celuloza C-rași (1—2)
Unirea T. Buc. — T.M. Buc (1—2)
Autobuzul Buc. — Sirena Buc. (1—2)

**ETAPA A XXVI-A (18 IUNIE)**

Laromet Buc. — Victoria Lehliu (1—0)
Din. Obor Buc. — Autobuzul Buc. (1—0)
Fl. roșie Buc. — Unirea T. Buc. (0—3)
Olimpia Giurgiu — Mașini U. Buc. (0—0)
T.M. Buc. — Voința Buc. (0—2)
Sirena Buc. — Tehnometal Buc. (0—3)
Celuloza Călărași — Eelectr. Buc. (0—1)

### Mîine, pe terenul din Str. Dr. Staicovici, România (juniori) — Progresul București

### O PARTIDĂ CARE SE ANUNȚĂ ATRACTIVĂ

Mîine, de la ora 15,00, pe terenul din str. dr. Staicovici, **echipa națională de juniori**, în linii mari aceeași formație care a evoluat și în partida cu Unirea Tricolor (**Ciurea — Anghelini, Naghi, Grigoraș, Purima, Ion Ion, Dumitriu, Șumulanschi** sau **Aelenei, Luchescu, Răducanu** și **Szabados**) va întîlni divizionara B **Progresul București**.


## MARI CÎȘTIGURI LA LOTO

Tragerile obișnuite LOTO au înregistrat, în primele 2 luni ale anului, remarcabile succese la capitolul marilor cîștiguri.

Astfel, în această perioadă s-au atribuit 3 cîștiguri de cîte 100.000 lei și 12 cîștiguri de peste 50.000 lei.

Ultimul cîștig de 100.000 lei a fost obținut de către participantul DRAGOȘ AUGUSTIN din Arad la tragerea Loto din 25 februarie 1972.

De remarcat că, în marea lor majoritate, marile cîștiguri au fost obținute pe variante fracționate, demonstrînd din nou marile avantaje ale participării, pe această formă de joc.

• Tragerea Pronoexpres de astăzi va fi televizată direct din Studioul de Televiziune cu începere de la ora 19.10.

**CÎȘTIGURILE CONCURSULUI PRONOSPORT NR. 10 DIN 5 MARTIE 1972 :**

Cat. 1 : (12 rezultate) = 1 variantă 25% a 56.496 lei.

Cat. 2 : (11 rezultate) = 16,55 variante a 4.096 lei.

Cat. 3 : (10 rezultate) = 163.40 variante a 623 lei.

Cîștigul de la categ. 1 jucat sfert de 56.496 lei a fost obținut de DRĂGAN RADU din Tîrgoviște.

**NUMERELE EXTRASE LA TRAGEREA SPECIALĂ LOTO DIN 7 MARTIE A „MĂRȚIȘORULUI"**

**Extragerea I : 48 49 76 46 9 89 5 11 62.**
**Extragerea a II-a : 90 59 33 57 37 67 87.**
**Extragerea a III-a : 34 22 5 4 40 65.**
**Extragerea a IV-a : 72 64 43 81 62 48.**
**Extragerea a V-a : 33 90 39 87 66 76 32 49.**
**FOND DE CÎȘTIGURI PROVIZORIU : 3.413.150 lei.**

Plata cîștigurilor pentru această tragere se va face astfel :

— În Capitală : începînd de joi, 23 martie pînă la 21 aprilie 1972 inclusiv.
— În țară : începînd de sîmbătă 25 martie pînă la 21 aprilie 1972 inclusiv.

**Rubrică redactată de LOTO-PRONOSPORT.**

# LOGICA UNEI ÎNFRÎNGERI APARENT NEDREPTE

(Urmare din pag. I)

Arbitrul Schulenburg susține, de pildă, că Domide a fost cel mai bun jucător de pe teren. Bill Nicholson îl completează, spunînd că Domide poate juca oricînd în echipa lui și că U.T.A. are cîțiva jucători cu o tehnică de invidiat. Dar, mașina engleză nu poate fi oprită printr-o fentă frumoasă sau printr-un „triunghi" subtil. Englezii au fost aproape întotdeauna primii la minge, au jucat cu asprimea lor devenită clasică și au măcinat cu o tenacitate pur britanică moralul echipei arădene, afectat și așa de primirea unui gol dintr-o greșeală elementară.

Ce-ar fi putut face U.T.A.? Probabil că nimic în plus. Sau, dacă vreți, ar fi putut evita al doilea gol (în timp ce Morgan se îndrepta cu mingea spre colț, England a traversat terenul, pentru a veni în careul lui Vidac. Și totuși, nici unul dintre jucătorii arădeni nu l-a „luat" pe gigantul englez, care a rămas liber).

U.T.A. a pierdut, dacă vreți, pentru că a vrut să cîștige. Arădenii au jucat cu intenții ofensive din primul și pînă în ultimul minut. Un eventual rezultat de egalitate, pe care îl doreau și englezii, înainte de joc, ar fi onorat palmaresul lui Dumitrescu, dar U.T.A. a vrut, firește, mai mult. Binecunoscutul triunghi defensiv Lereter — Pojoni — Petescu și-a mărit mult laturile prin deplasarea lui Petescu înainte, astfel că stoperii, care au renunțat pînă și la diagonală, au fost deseori în alertă, chiar dacă atacurile engleze se purtau de cele mai multe ori în inferioritate numerică. Toate acestea, însă, nu ne pot face să uităm că diferența de vigoare fizică și dinamism reprezintă o cauză fundamentală nu numai a înfrîngerii de ieri, ci a decalajului constant care există între fotbalul englez și fotbalul nostru, indiferent de unele succese de circumstanță.

În acest meci cu Tottenham, U.T.A. a făcut tot posibilul pentru a-și onora cartea de vizită **pe care scrie seriozitate și fair-play.** Ea a pierdut, însă, în fața unui adversar puternic (mai ales la propriu) și care a simplificat ecuația fotbalului, mizînd în primul rînd pe forță și rezistență, convins că adoptarea altor arme l-ar pune în inferioritate față de multe alte soccer-uri.

*Acțiune a lui* **Broșovschi** *(în stînga) și* **Both,** *care au reușit ieri multe pătrunderi (din păcate, nefructificate) în apărarea engleză, reprezentată în această fotografie prin fundașul* **Evans**

Foto : Paul ROMOȘAN

## FILMUL MECIULUI

Lovitura de începere o au fotbaliștii de la Tottenham. Lansat în adîncime în min. 3, Kun II nu ajunge în posesia balonului, care este deviat în ultimul moment de England. În min. 5, Petescu execută o lovitură liberă laterală, dar mingea lovește plasa porții prin afara terenului.

La *10 minute de la începerea partidei, tînărul atacant arădean Broșovschi șutează puternic, cu stîngul, de la aproximativ 17—18 metri, dar balonul lovește muchea barei laterale.*

Doua minute mai tîrziu „cade" primul gol al partidei : *la o bîlbîială colectivă a apărării arădene mingea ajunge la Peters, care centrează, intervine în traiectoria balonului Pojoni, care deviază nefericit mingea spre Morgan și acesta înscrie cu ușurință: 0—1.* Un minut mai tîrziu, Broșovschi șutează periculos, dar Perryman deviază în corner. Min. 22 — arbitrul Schulenburg îi arată lui Birău cartonașul galben pentru joc periculos. În min. 23, londonezii sînt la un pas de a majora scorul, dar Gilzean ratează din poziție favorabilă. Min. 26 — Sima șutează în plin fuleu, dar balonul trece pe lîngă poartă. O nouă lovitură liberă executată de Domide în min. 30 va ocoli și ea buturile echipei engleze. Exasperat de ineficiența atacanților, ale căror stereotipe centrări înalte sînt „culese" cu dezinvoltură de către masivul England, fundașul Birău își încearcă șansa în min. 33, dar șutul său, de la distanță, este apărat cu ușurință de Jennings. Cînd repriza părea că se scurge fără vreo modificare de scor, *iată că Lereter este obligat în min. 43 să acorde corner: execută Morgan, Chivers deviază balonul cu capul spre fundașul central England, urcat în atac, acesta din urmă reluînd, sec, balonul în gol: 0—2.*

De la începutul celei de a doua reprize, U.T.A. se arată mult mai ofensivă, angajările sale spre poarta lui Jenings succedîndu-se una după alta. În min. 56, Sima creează pe aripă o fază frumoasă, balonul trece pe la Kun, apoi la Knowlles, care acordă corner. În min. 58, arădenii construiesc una dintre cele mai frumoase acțiuni ale lor: Kun II pleacă cu balonul din zona centrală a terenului, îl deschide ideal pe Both care demarează pe aripă, apoi centrează în careu, același Kun ratează intercepția, resping apărătorii englezi, balonul ajunge la Birău, care șutează splendid, dar, din păcate, mingea va întîlni din nou bara, de data aceasta cea transversală.

Arădenii își dau seama că astăzi nu e „ziua lor" — șansa nu le-a surîs în nici una din situațiile favorabile avute — și cedează, treptat, lupta. În min. 62, un șut prin surprindere al lui Chivers trece de puțin peste poartă. Două minute mai tîrziu, Pratt ratează o mare ocazie de a majora scorul. În min. 69, centrarea lui Popovici este reluată cu capul de Domide, dar balonul trece pe lîngă poartă. În min. 74 își face apariția, pentru a doua oară în acest meci, cartonașul galben: jucătorul vizat — Chivers. Meciul este jucat, fotbaliștii arădeni mai trimit cîteva centrări înalte în careul dominat de England, U.T.A. mai are o ultimă zvîcnire în min. 84, dar Domide, care șutează frumos în colțul lung al porții lui Jennings, nu-și va vedea împlinirea dorinței, golul de onoare (măcar el), portarul londonez anărînd cu binecunoscuta-i siguranță.

**U.T.A. — TOTTENHAM**
**0—2 (0—2)**

**Au marcat :** MORGAN (min. 12) și ENGLAND (min. 43).
**Raport de cornere :** 8—7 (4—1).
**U.T.A. :** Vidac — Birău, Lereter, Pojoni, Popovici, Domide, Petescu, Broșovschi, Sima (min. 85 — Axente), Kun II, Both.
**TOTTENHAM:** Jennings — Evans, Baal, England, Knowlles, Pratt, Gilzean (min. 45 Collin), Perryman, Chivers, Peters, Morgan.
A arbitrat corect vest-germanul **G. Schulenburg,** ajutat de compatrioții săi **K. Roegner** și **W. Hanschke.**

# sportul în lume

## UN NOU START AL AȘILOR RACHETEI

**WASHINGTON** 7 (Agerpres). — A început turneul internațional de tenis de la Washington, contînd pentru Marele Premiu — F.I.L.T., ultimul din cadrul circuitului „indoor" american. În primul tur nu au evoluat favoriții probei de simplu, Stan Smith (S.U.A.) și Ilie Năstase (România).

Iată rezultatele înregistrate : Richey (S.U.A.) — Dibley, (Australia) 6—4, 6—1 ; Zednik (Cehoslovacia) — Lloyd (Anglia) 6—2, 6—1 ; Parun (Noua Zeelandă) — Juan Gisbert (Spania) 6—1, 7—5 ; Osborne (S.U.A.) — Battrick (Anglia) 6—1, 6—1; Orantes (Spania)—Cashe (Australia) 6—2, 6—2; Rahim (Pakistan) — Solomon (S.U.A.) 6—3, 6—3.

## SUCCESE ALE SCHIORILOR NOȘTRI IN IUGOSLAVIA

Ieri s-a înapoiat micul grup al schiorilor noștri alpini, participanți la „Cupa Kopaonika", organizată în stațiunea montană cu același nume, din Iugoslavia. De la cei ce au însoțit pe cei trei schiori și două schioare — prof. Ion Matei și Gh. Chirulescu —, am aflat că reprezentanții orașului București (titulatură sub care au concurat) au avut o comportare deosebit de bună, fiind în centrul atenției. De altfel, Ion Bobiț (la slalom uriaș) și Elena Neagoe (la slalom) și-au înscris numele printre învingătorii acestei competiții, la care au luat parte 68 de concurenți, reprezentînd următoarele orașe : Belgrad, Zagreb, Ljubljana, Skoplje (2), Sofia, Budapesta, Atena și București.

Iată rezultatele întrecerii :

**Slalom special — femei :** 1. Elena Neagoe (București) 89,50; 2. Alenka Adamic (Ljubljana) 93,16:3. Danika Nisavic (Belgrad) 97,04. Maria Cîmpeanu care realizase al 2-lea timp, a fost descalificată ratînd — din cauza cetii — o poartă.

**Slalom special — bărbați :** 1. Ivan Encev (Sofia) 115,151. La această probă s-au clasat doar 10 din cei 30 concurenți care au luat startul. Ion Bobiț, descalificat pentru porțile ratate în prima manșă, a realizat cel mai bun timp în manșa a 2-a.

**Slalom uriaș — femei:** 1. Vlatka Benic (Zagrab) 1:23,76; 2. Alenka Adamic (Ljubljana) 1:26,48 ; 3. Donica Nisevic (Belgrad) 1:32,17 ; 4. Maria Cîmpeanu (București) 1:32,57... 9. Elena Neagoe (București) 1:49,56.

**Slalom uriaș — bărbați:** 1. Ion Bobiț (București) 1:12,17; 2. Toni Mojmir (Zagreb) 1:12,70 ; 3. Marko Bakal (Ljubljana) 1:14,2.... 6. Al. Bogdan (București)..... 9. Paul Ivănescu (București).

În clasamentul final, pe echipe, echipa noastră a ocupat locul 2, după cea a Ljubljanei.

## CROSUL ARMATELOR PRIETENE

**SOFIA,** 7 (Agerpres). — În împrejurimile capitalei R.P. Bulgaria s-a desfășurat crosul Armatelor Prietene. Victoria a revenit bulgarului Mihail Jelev, care a realizat timpul de 28:56,2. El a fost urmat de alergătorii sovietici Ivan Parlui 28:56,2. și Pavel Lidgreev — 29:01,0. Atletul român S. Marcu, de la clubul Steaua, a ocupat locul 10 cu rezultatul de 29:49,0.

## CAMPIONATUL MONDIAL DE HOCHEI, GRUPA C

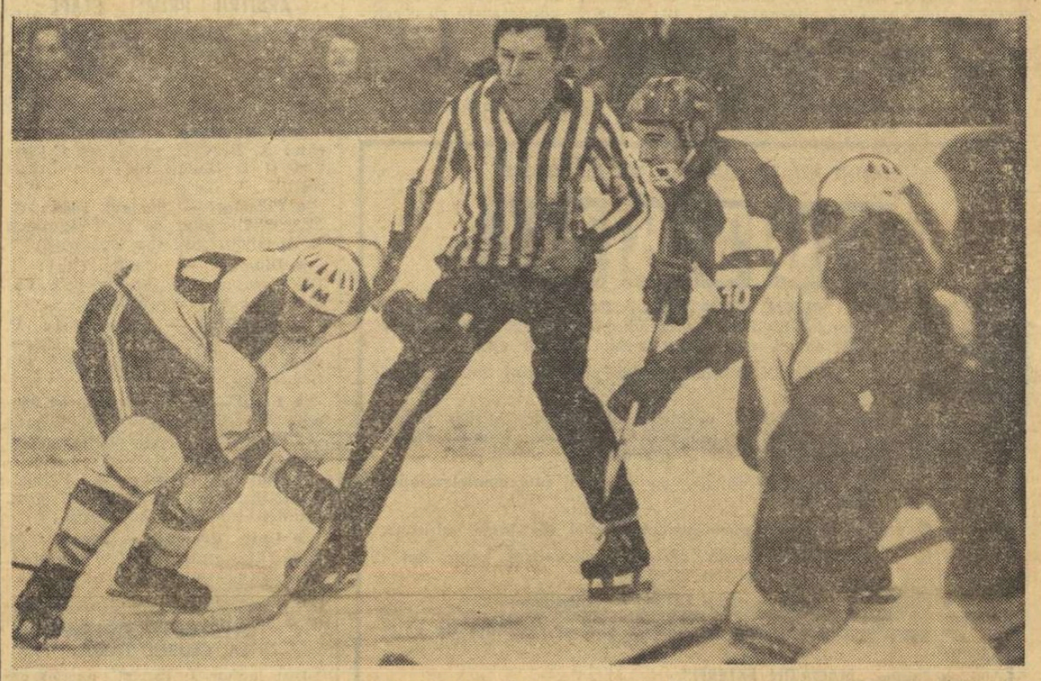

*Arbitrul vest-german Franz Baader a angajat pucul între jucătorii Kalev (Bulgaria) și Meszoly (Ungaria)*

(Urmare din pag. 1)

suma răstimpurilor de penalizare n-a trecut de 18 minute (existînd — incredibil — și partide cu doar 4 sau 6 minute de eliminări).

Din punct de vedere tehnic, se înregistrează un progres evident, mai ales în raport cu grupa similară de acum doi ani de la Galați. Dar fenomenul de propășire nu e încă total. Rapiditatea în patinaj, viteza în construcția fazelor, îndemînarea în manevrarea pucului nu sînt egale la toate echipele. Și încă nu am epuizat arsenalul tehnicii. S-ar cuveni subliniate, de asemenea, inegalitățile în potențialul fizic și în capacitatea de dăruire. Dacă, după două înfrîngeri nete (în fața Chinei și Italiei), echipa Bulgariei a reușit acea senzațională și neașteptată victorie împotriva formației maghiare, aceasta nu se datorește nicidecum vreunei superiorități tehnice, ci, exclusiv, ambiției extraordinare cu care au jucat, ca și puterii de sacrificiu pe care tinerii hecheiști bulgari au pus-o la temelia biruinței lor.

Zilele următoare de joc sînt pline de făgăduință. Televiziunea a mizat înțelept alegînd pentru transmisii ultimele zile ale competiției, cînd vom fi, cu siguranță, martorii unor palpitante meciuri.

## PUCURI

● Pe cronicari, fotoreporteri și crainicii reuniunilor turneului grupei C îi cunoașteți din relatările lor zilnice. Astăzi vi-i prezentăm pe colaboratorii care îi ajută în muncă pe ziariști români și străini, facilitîndu-le transmisiunile de la „Palatul de gheață" : Constantin Steffnescu, tehnician de exploatare telegrafică, Rodica Iancu, telegrafistă, Maria Bellu, Florica Avramescu și Olga Copcev, telefoniste la serviciul internațional din București, care lucrează la cele trei telexuri și, respectiv, la centrala telefonică instalată la sediul biroului de presă.

● Aripa stîngă din prima linie a echipei Austriei, Max Moser, care a încîntat privirile spectatorilor cu țîșnirile sale spre poarta adversă, este fiul unui jucător binecunoscut în lumea hocheiului : Franz Moser președintele comisiei de arbitri din țara sa. Incisivul atacant austriac este student în științe economice la facultatea din orașul Graz.

● Centrul de calcul al C.M., condus de Viorel Păunescu, specialist în materie, elaborează după fiecare partidă un buletin cuprinzînd multe date statistice, multiplicat într-un tiraj de 10 000 de file zilnic. La acest centru lucrează : 4 calculatori, 16 furnizori de informații, 2 dactilografe și tot atîtia multiplicatori.

● Marți a fost zi de odihnă pentru echipe și oficiali. Majoritatea delegațiilor sportive au plecat într-o excursie la Lacul Roșu, un autocar i-a dus pe hocheiștii italieni la Poiana Brașov, iar seara toată lumea a vizionat un spectacol de estradă pe scena Casei de cultură din localitate.

● De fiecare dată cînd echipa bulgară iese din cabană pentru a intra pe teren, unul dintre jucători varsă pe prag o cană de apă. Este aceasta o datină a poporului, apa simbolizînd urarea de reușită, de belșug. Coincidență : Bulgaria a cîștigat un joc foarte greu cu Ungaria. După victorie, antrenorul Valentin Kalev a spus, cu umorul lui sec : **„După cum ați văzut, n-a ajuns numai apă. Trebuie și puțin hochei !"**

**Traian IOANIȚESCU**

## TELEX ● TELEX ● TELEX ● TELEX

**Cu prilejul unui concurs atletic, desfășurat la San José** (California) sportivul american John Powell a stabilit cea mai bună performanță mondială a sezonului în proba de aruncarea discului cu 63.40 m. Pe locul doi s-a clasat sud-africanul John van Reenen — 63,36 m, iar locul trei a fost ocupat de Jay Silvester (S.U.A.) — 61.72 m.

■

**Turul ciclist al Levantului** a luat sfîrșit la Valencia cu victoria rutierului spaniol Domingo Perrurena. Pe locul secund, cu același timp 19h48" — s-a clasat compatriotul său Lazcano urmat de Tabak (Olanda), Mortensen (Danemarca), Gandarias și Linares (ambii Spania) — toți la 8 sec. de învingător. Italianul Felice Gimondi și spaniolul Luis Ocana, doi dintre marii favoriți, au ocupat locurile 14 și respectiv 15. Ultima etapă a competiției desfășurată în circuit pe străzile orașului Valencia, a fost cîștigată de belgianul Reybroeck (59 km în 1 h 17:50).

■

**A luat sfîrșit turneul internațional feminin de tenis de la Rochester (S.U.A.).** Proba de simplu a revenit jucătoarei australiene Kerry Melville, care în finală a dispus cu 6—3 6—7 6—4 de americana Rosemary Casals. În finala probei de dublu, perechea Françoise Durr (Franța)—Judy Dalton (Australia) a învins cu 6—0, 6—1 cuplul Kerry Melville (Australia)—Rosemary Casals (S.U.A.).

■

**Pe pîrtia artificială de la Koenigssee** (R.F.G.). s-au desfășurat campionatele europene de bob la două persoane rezervate juniorilor. Titlul de campion al Europei a revenit echipajului vest-german Udo Quick—Willi Wahle care, în patru manșe, a fost cronometrat cu timpul de 2:59,09. Medalia de argint a fost cîștigată de austriecii Peter Berner și Otto Breg, iar cea de bronz de echipajul Ștefan Gaisreiter-Walter Steinbauer (R.F. a Germaniei).

■

**La Amsterdam s-a disputat meciul retur** dintre echipa locală Niloc și formația maghiară Bakony Vegyesz contînd pentru sferturile de finală ale „Cupei campionilor europeni" la handbal feminin. Handbalistele maghiare au cîștigat cu scorul de 6—3 și s-au calificat pentru semifinalele competiției. În primul joc, desfășurat la Budapesta, victoria revenise cu 11—9 formației olandeze.

**La Molina** (Spania), în cadrul unui concurs internațional de schi, proba masculină de slalom uriaș a fost cîștigată de austriacul Ludwig Heber, care a realizat timpul de 2:50,5. Proba feminină s-a încheiat cu victoria sportivei Maria Scott (Anglia). Ea a realizat pe un traseu mai scurt rezultatul de 1:09,3.

■

**Managerii campionului mondial de box** la cat. mijlocie, argentinianul Carlos Monzon, care zilele trecute, pe ringul de la Palazzo dello sport, a cîștigat înainte de limită meciul cu americanul Moyer, au anunțat că sînt în tratative avansate cu Jean Claude Bouttier (Franța), campionul european al categoriei. Monzon ar urma să-l înfrunte pe Bouttier pentru titlul mondial la 17 sau 24 iunie la Paris.

■

**După două regate în campionatul mondial de yachting clasa „star"** în fruntea clasamentului se află brazilianul Joerg Bruder cu 120 de puncte. El este urmat de vest-germanul Willy Kuhweide și Dunward Knowles (Bahamas). La întrecerl, care se desfășoară în apele Atlanticului, în apropiere de Caracas (Venezuela), participă sportivi din 11 țări.

■

**În cadrul unei ședințe care a avut loc la Anchorage** (Alaska) s-a aprobat ca stațiunea de sporturi de iarnă Alyeska să organizeze în anul 1973 un concurs de schi contînd pentru „Cupa Mondială" (Trofeul Evian).

■

**Turneul internațional de tenis de la Hollywood** a fost cîștigat de australianul Ken Rosewall. Acesta l-a învins în finală cu 3—6, 6—2, 6—4 pe sud-africanul Cliff Drysdale

■

**Celebra tenismană australiană Margaret Court** este de cîteva zile mamă. Fiul său a primit numele de Daniel. Ea a anunțat că va participa în acest an la tradiționalul circuit american de vară.

■

**Cunoscutul jucător de golf Jack Nicklaus** (S.U.A.) a cîștigat tradiționalul turneu internațional de la Miami Beach. Este pentru a doua oară în cadrul acestui concurs cînd Nicklaus, în vîrstă de 32 de ani, reușește să-l învingă pe principalul său adversar Arnold Palmer.

*PROFIL*

## ATJE KEULEN-DEELSTRA

● **Născută la Amsterdam, 1.IV.1938.**

● **1,70 m înălțime; 65 kg greutate.**

● **La Inzell (R.F.G.), în ianuarie, devine campioană europeană absolută, cu un nou record mondial de multiation: 182 805 puncte (v.r. Stien Kaiser 182,817 p.).**

● **La J.O. de iarnă de la Sapporo, cîștigă trei medalii olimpice: una de argint (la 1 000 m) și două de bronz (1 500 m și 3 000 m).**

● **Campioană mondială absolută la Heerenveen (Olanda), cu 185,342 p (44.23 — 2:17,98—1:30,49 — 4:59,24).**

Care este vîrsta recordurilor în patinajul feminin la viteză? Datele personale ale marilor performere din actualul sezon ar pune în încurcătură pe oricine dorește să tragă unele concluzii peremptorii asupra acestui subiect. Dacă lidera sprinterelor, vitezista vest-germană Monika Pflug, sau campioana olimpică Anne Henning, noua stea a patinajului transoceanic, au fiecare abia 16—17 ani, „regina" absolută a pistelor de gheață însumează aceste două cifre...

Într-adevăr olandeza Atje Keulen-Deelstra împlinește 34 de ani, în această primăvară. Ea își sărbătorește triumful de la ultima ediție a mondialelor, completînd pe cel de la europene, la o vîrstă cînd alte patinatoare s-au retras de mult, sau au devenit antrenoare. Dar longevitatea pare a fi caracteristică patinajului din „țara lalelelor". Rivala cea mai apropiată a noii campioane mondiale, Stien Baas-Kaiser, clasată a doua are și ea 34 de ani. Iar dacă Atje este mamă a trei copii, Stien se mîndrește cu doi drăgălași gemeni.

Iată marea performanță făcută în familie: de bune mame și gospodine. Să nu credeți însă că aceste respectabile femei olandeze sînt întotdeauna întruchipări ale blîndeții feminine. Chiar în această iarnă, ele au „schimbat" pe antrenorul lotului național de patinaj viteză, nemaivrînd să lucreze cu cunoscutul specialist Egbert van der Ploeg, înlocuindu-l cu adjunctul acestuia, Gerard Maarse. Se pare că schimbarea a fost de bun augur, căci olandezele au colecționat în serie victorii și medalii, de-a lungul unui întreg ciclu de mari întreceri.

Săptămîna trecută, pe pista de la Heerenveen, la ele acasă, triumful conaționalelor marelui Ard Schenk a fost complet. Olandezele au luat primele două locuri și numără trei reprezentante în rîndul primelor șase. Iar Atje Keulen-Deelstra, cu titlul mondial absolut și cu o dublă victorie în clasicul cvartet de probe, gustă din cupa supremei satisfacții sportive.

În turneul feminin de handbal de la Neubrandenburg

## DANEMARCA — ROMÂNIA 13-10!

**NEUBRANDENBURG, 7 (prin telex).** În localitate a început luni turneul internațional de handbal feminin, la care participă reprezentativele R. D. Germane (campioană mondială), Ungariei, României, Danemarcei, Cehoslovaciei și Poloniei.

In primele partide, formația țării gazdă a reușit să depășească lejer, 22—12 (14—7), tînăra reprezentativă a Poloniei. Un meci disputat, încheiat cu un just rezultat de egalitate, 14—14 (8—6), au oferit echipele Cehoslovaciei (într-o impresionantă ascensiune de formă) și Ungariei.

Surpriza zilei a constituit-o victoria nescontată a handbalistelor daneze în partida cu România. Nici unul din specialiștii prezenți în eleganta sală din Neubrandenburg nu-și fi pronosticat o victorie a formației lui Anne Marie Nielsen în minutul 40, cînd româncele conduceau cu 10—7. Cu toate acestea, echipa Danemarcei a cucerit, în final, victoria cu 13—10 (6—7) !

Handbalistele românce au jucat prudent, bine, în prima repriză, atacînd cu curaj poarta adversă și în prima parte a celei de a doua reprize. Apoi, o nervozitate inexplicabilă a făcut ca Soș, Mikloș și Arghir să rateze exasperant, iar jocul pe semicerc să nu mai aibă nici un fel de orizont. În aceste ultime 10 minute, echipa lui Gabriel Zugrăvescu a comis numeroase erori, a dat pase la adversar, a ratat copilărește, Handbalistele daneze, cu un joc atletic, cu o surprinzătoare pregătire fizică (evidențiată îndeosebi în finalul meciului) s-au impus clar, marcînd 5 goluri consecutive prin Anne Marie și Lene Nielsen.

Au marcat : **Mikloș (4), Șoș (3), Arghir (2), T. Popa (1)** — pentru România, **Hansen (1), Lagerbon (2), A. Nielsen (2), L. Nielsen (3), Riis (2) și Thygesen (3)** pentru Danemarca. Au arbitrat **Wechner** și **Buchda** (R. D. Germană)

**DIETER HOBECK**

## DUPĂ „TROFEUL CARPAȚI"

(Urmare din pag. 1)

*tele mondiale și care are șanse certe la primul loc.* Apreciind lucid raportul de forțe din lumea handbalului masculin, apare clar că *înaintea reprezentativei române se află acum selecționatele R.D. Germane și Iugoslaviei.* Acesta este un lucru cert, care nu mai comportă discuții. Pentru că dacă-l vorba de discuții, atunci putem spune că nici Cehoslovacia (o surpriză dintre cele mai plăcute la Ploiești), Suedia sau chiar Ungaria, nu mai pot fi socotite formații dinaînte învinse într-un meci cu echipa noastră.

Problema care se pune, deci, la ora actuală, *nu este aceea de a PĂSTRA un avans, ci de a recupera o DIFERENȚĂ!* Acesta este adevărul și considerăm că nu-i cazul să-l ocolim. Deoarece, dacă trebuie recuperată o diferență, atunci *modul în care se concepe pregătirea, felul cum jucătorii înțeleg să participe afectiv la antrenamente, capacitatea de angajare în munca aceasta dură, înțelegerea pe care ei trebuie s-o manifeste față de sarcinile ce le revin — totul, dar absolut totul, se schimbă.* Începînd chiar cu convingerea că este neapărat necesar acum să învățăm de la alții, după cum, la un moment dat, alții au învățat de la noi. Situația nu este prea complicată, pentru că diferența ce trebuie recuperată nu are dimensiuni „astronomice" și pentru că *elementul uman de care dispune handbalul nostru masculin are calități dintre cele mai frumoase.* În fața antrenorilor și jucătorilor stau sarcini legate, în primul rînd, de disciplina în muncă, de organizare, de metodică.

De pildă, ceea ce a fost mai supărător în evoluția handbaliștilor români ni s-au părut *greșelile de ordin tehnic.* Pasele greșite, prinderea mingii cu dificultate pe contraatac, fragmentarea circulației din cauza imposibilității de a conduce balonul în regim de viteză și, în sfîrșit, ratările din situații inadmisibile pentru o formație care aspiră la supremație. Să nu uităm că deficiențele de ordin tehnic influențează fatal și cursivitatea, dar mai ales eficiența combinațiilor tactice. Sincer vorbind, am admirat la handbaliștii din echipa R.D. Germane siguranța cu care au transformat în goluri toate contraatacurile, eficiența unor jucători ca Rost, Ganschow sau Lackenmacher, promptitudinea conducătorului de joc Langhoff în a specula orice ezitare a apărării adverse. Pentru a realiza toate aceste lucruri precis și la timp îți trebuie, înainte de orice, cunoștințe tactice, o temeinică instruire tehnică. Vă veți întreba pe bună dreptate: *cum este posibil că jucătorii români, apreciați nu cu mult timp în urmă pentru valoarea lor tehnică, au pierdut subit acest avantaj?* Ei n-au pierdut nimic. *În schimb au STAT PE LOC,* în timp ce apărările au devenit mai rapide, mai agresive, mai avansate și, foarte important, mult, infinit mai mult, de *tehnice.* Pentru că există în handbalul modern și o TEHNICĂ A FAULTULUI. Spre exemplu, selecționata R.D.G. joacă mult mai... dur pentru adversar, decît echipa noastră, care a fost totuși sancționată mai des, deoarece face multe faulturi inutile și îndeosebi „spectaculoase". În fața unei apărări ca aceea a reprezentativelor R.D.G. sau Iugoslaviei nu pot avea șanse de succes decît combinațiile tactice foarte rapide și precise, acele combinații care au la bază o tehnică individuală dusă pînă la perfecțiune.

Aceasta în ceea ce privește tehnica. Mai sînt însă și alte lucruri în care selecționata română se poate corija și încă destul de repede. De pildă, în *disciplina de joc,* ca și în *disciplina generală legată de respectarea întocmai a indicațiilor la antrenamente, a supunerii, dacă vreți, a intereselor personale celor ale colectivității.*

Dar despre această problemă, ca și despre alte aspecte ale situației actuale din handbalul nostru masculin într-unul din numerele noastre viitoare.

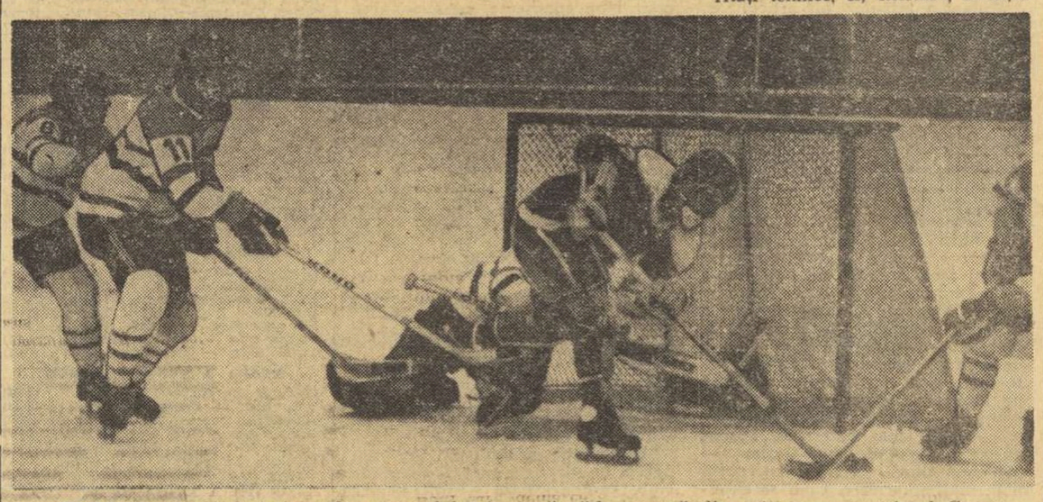

*Trei hocheiști olandezi și în plus portarul lor încearcă să-l oprească din acțiune pe austriacul Gasser*

## ○ ultimele știri ○ ultimele rezultate ○ ultimele știri ○ ultimele rezultate ○

### TRAGEREA LA SORȚI A „OPTIMILOR" CUPEI ROMÂNIEI LA FOTBAL

A doua etapă din faza finală a **Cupei României**, „optimile", se vor disputa la 15 martie. Aseară au fost trase la sorți cele opt întîlniri, care vor avea loc pe terenuri neutre :

**Tîrgoviște :** METALUL BUCUREȘTI — F. C. ARGEȘ
**Pitești :** UNIREA DRĂGĂȘANI — RAPID BUCUREȘTI
**Arad :** POLITEHNICA TIMIȘOARA — CRIȘUL ORADEA
**Oradea :** OLIMPIA SATU MARE — A.S.A. TG MUREȘ
**Brașov :** JIUL PETROȘANI — SPORT CLUB BACĂU
? : F.C. GALAȚI — „U" CLUJ sau MINERUL BAIA MARE (partida dintre aceste echipe are loc mîine la Baia Mare)
? : DUNĂREA CĂLĂRAȘI — C.F.R. CLUJ
? : TRACTORUL BRAȘOV — DINAMO BUCUREȘTI

Pentru ultimele trei partide, echipele trebuie să comunice la F.R.F., în termen de două zile, localitățile alese.

### ÎN CUPA U.E.F.A.

**Aseară, în sferturile de finală ale „Cupei U.E.F.A.", a avut loc meciul Lierse — Milan. Rezultat : 1—1. Calificată : Milan (2—0 în partida tur). Juventus — Wolverhampton 1—1** (în min. 78, la închiderea ediției).

### TURNEUL UNIVERSITĂȚII CLUJ ÎN IUGOSLAVIA ȘI ITALIA

Fotbaliștii de la „U" Cluj și-au încheiat duminică la Bergamo, turneul său de o săptămînă în Iugoslavia și Italia. Jocul amical cu **Atalanta** s-a încheiat cu un rezultat de egalitate : 0—0. În drum spre **Italia**, clujenii au susținut două meciuri în **Iugoslavia**, și au cîștigat unul cu 3—1, la **Pancevo**, iar altul l-au terminat la egalitate, 0—0, la **Palanca**, cu două formații divizionare B.

### S. C. LEIPZIG — „U" BUCUREȘTI ÎN SEMIFINALELE CUPEI CAMPIONILOR EUROPENI LA HANDBAL FEMININ

**La Bratislava a avut loc tragerea la sorți a semifinalelor „Cupei campionilor europeni"** la handbal feminin. Sorții au decis următoarele jocuri :

**S.C. Leipzig — Universitatea București.**
**Spartak Kiev — Bakony Vegyesz**

Aceste jocuri (tur-retur) trebuie disputate pînă la 9 aprilie. Finala va avea loc la 30 aprilie.

Redacția și administrația ; București, str. Vasile Conta nr. 16 ; telefoane: centrală 11.10.05, secția corespondenți 11.51.09, interurban 72 și 286 ; telex : sportrom buc. 180, Tiparul „I. P. „Informația", București 40.368

Biblioteca muzicologă

PROLETARI DIN TOATE ȚĂRILE, UNIȚI-VĂ!

# Sportul

ZIAR AL CONSILIULUI NAȚIONAL PENTRU EDUCAȚIE FIZICĂ ȘI SPORT

ANUL XXVIII — Nr. 6990 | 4 PAGINI 30 BANI | Joi 9 martie 1972

IERI ÎN „CUPA CUPELOR"

# STEAUA (1—1 CU BAYERN MÜNCHEN) N-A FRUCTIFICAT AVANTAJUL TERENULUI

Timp de 69 de minute Steaua a reușit să mențină balanța înclinată în favoarea sa prin acel 1—0 (totuși insuficient pentru calificare) stabilit în minutul 17 și datorită unei comportări care a întrecut așteptările pe care le justificau evoluțiile, modeste și chiar slabe, pînă la dificilul joc cu Bayern München. Poate de aceea rezultatul final de egalitate, 1—1, cu care s-a încheiat partida de ieri după-amiază, a produs un sentiment de insatisfacție, chiar dacă — așa cum s-au desfășurat ostilitățile în partea a doua a meciului — oaspeții au trecut de două ori pe lîngă golul victoriei. Și dacă l-ar fi obținut n-ar fi fost deloc contrar cursului jocului.

**Acest draw însă constituie totuși un rezultat bun pentru Steaua.** dacă vrem să judecăm absolut realist lucrurile. Bun deoarece, în primul rînd, **vine după o suită de „performanțe" care au produs strîngeri de inimă printre suporterii săi** înaintea jocului cu echipa lui Beckenbauer și Gerd Müller. Bun pentru că, în al doilea rînd, **este reușit de o echipă aflată în pregătire pentru campionat (și în plus, și cu valori diferite) în fața unui team omogen valoric angajat în plin campionat.** Și în fine, bun pentru că **Steaua a făcut față —e drept, cu mari eforturi, pînă la epuizare —, unui adversar masiv, înzestrat cu o excelentă pregătire fizică, adică dotat cu calități** (forță, viteză și rezistență) **caracteristice fotbalului modern.**

În această privință aș extinde afirmația colegului meu Ioan Chirilă care sublinia — pe bună dreptate — în cronica jocului U.T.A. — Tottenham că **„încă o echipă românească plătește tribut forței fizice suverane a fotbalului britanic".** Steaua s-a... conformat și ea și a plătit același tribut, dar în fața unei echipe vest-germane, a cărei manieră de joc nu diferă prea mult de a formațiilor britanice. Și ieri, oaspeții ne-au dominat prin forța fizică, prin vigoare, prin risipă de energie, prin viteză și tenacitate, dar și printr-o concepție de joc mai practică. Au greșit nu puține atacuri (și șuturi multe), dar au revenit imediat în ofensivă, au insistat, au ridicat ritmul de joc, s-au bătut pentru orice minge și au terminat în „forcing", aproape la fel de proaspeți cum au început partida.

Diferența aceasta și-a pus amprenta pe jocul de ieri în care Steaua a avut circa 35 de minute de joc foarte bun, a terminat bine o primă repriză în care, chiar dacă în cîmp au fost perioade de echilibru, a avut totuși de partea sa o superioritate în atac echivalentă cu un gol, pe care-l merita, dar l-a obținut dintr-o poziție de ofsaid. A început promițător și repriza a doua, treptat însă, s-a stins, mai ales în atac, unde absența lui Ior-

Petre GAȚU

(Continuare în pag. a 4-a)

*Puncte de vedere*

# SPORTUL PENTRU TOȚI, PENTRU SĂNĂTATEA NOASTRĂ

**● Sub paravanul cauzelor „obiective" ● Este necesar doar un mic efort de voință ● Educația fizică și sportul de masă nu se reduc numai la competiții și echipe de fotbal ● Să trecem cu mai multă consecvență la înlăturarea manifestărilor de subapreciere a educației fizice ● Înfăptuirea tuturor hotărîrilor și măsurilor ● Declanșarea a cît mai multe acțiuni concrete**

**„Educația fizică și sportul în Republica Socialistă România constituie activități de interes național".**

Acest articol din **„Legea cu privire la dezvoltarea activității de educație fizică și sport"** materializează ideea că societatea noastră socialistă include, ca parte integrantă, în conceptul educației populației, a generației tinere — multilateral și armonios dezvoltate — educația fizică și sportivă, cărora le rezervă un rol extrem de important, mai ales în etapa actuală, cînd programul de educație comunistă a poporului pune în fața tuturor organizațiilor sportive înalte obligații, responsabilități sporite. Merită apreciate eforturile ce se depun pentru dezvoltarea activității de educație fizică și sport în rîndul tuturor categoriilor de vîrstă ale populației. Dar, cifrele statistice — care consemnează rezultatele acestei activități — reliefează faptul că în multe școli, întreprinderi, instituții, comune realizările nu sînt încă pe măsura posibilităților, a cerințelor contemporane. **Sîntem încă departe de a avea o activitate sportivă de masă cuprinzătoare și eficientă. Numărul celor ce practică sistematic exercițiile fizice, ramurile sportive și turismul, mai ales din rîndurile tineretului, este mic.** Ca urmare a acestei stări de lucruri este scăzută eficiența educației fizice și a sportului, contribuția ei la oțelirea tinerei generații, la întreținerea sănătății populației, la sporirea capacității de muncă.

Unele persoane justifică această situație prin motive așa-zis obiective: **lipsa de timp și neajunsurile din baza materială. În realitate, însă, cauzele pentru care un număr încă mare de tineri și adulți nu practică exercițiile fizice sînt, în majoritatea cazurilor, de ordin subiectiv, nelegate nici de baza materială, nici de timp și nici de faptul că nu ar fi accesibile. Ele țin de atitudinea personală a omului, de educația lui, de modul cum fiecare înțelege importanța exercițiului fizic și acționează ca atare:**

Se știe că numărul bazelor sportive este, deocamdată, insuficient. Dar tot atît de adevărat e că educația fizică și sportivă dispune de numeroase forme și mijloace care se pot adapta necesităților fiecărui individ și colectiv, sînt larg accesibile (indiferent de vîrstă, sex, grad de pregătire), nu pretind amenajări și instalații speciale. **Cine, cu un mic efort de voință, în interesul propriei sănătăți, nu poate executa zilnic exerciții de gimnastică, dimineața, sau în cursul zilei, la domiciliu sau la locul de muncă, cine nu poate merge pe jos 3—4 km, sau să alerge într-un parc, sau să se plimbe pe bicicletă?** Este la îndemîna tot mai multor cetățeni să evadeze, la sfîrșit de săptămînă, din aglomerația și zgomotul orașului, din atmosfera poluată de praf și de fumul fabricilor, uzinelor și automobilelor pentru a participa la excursii cu colective organizate sau în familie, să meargă în zone de agrement, pentru a petrece timpul liber în aer curat și a face mișcare și efort fizic reconfortant.

Deși, teoretic, educației fizice i se recunoaște rolul pe care îl are în soluționarea unor probleme privind dezvoltarea fizică a omului și buna sa integrare socială, totuși, practic, se face prea puțin în această direcție. **Educația fizică și sportul constituie, după cum bine știm, un mijloc puternic de formare a tineretului. În procesul instruirii, îndreptat — în general — spre îmbogățirea cunoștințelor, perfecționarea profesională, sportul satisface nevoi esențiale pentru sănătatea organismului, dezvoltă și cultivă virtuți de caracter**

prof. GH. VLĂDICA

(Continuare în pag. a 3-a)

## TINERI JUDOKA ROMÂNI — LA C.E.

Ieri au plecat, pe calea aerului, la Leningrad tinerii judoka români, care în zilele de 10, 11 și 12 martie vor participa la cea de a 12-a ediție a campionatelor europene de juniori. La juniori mari, România va prezenta o echipă completă, iar la cei mici trei sportivi, la individual. Sub conducerea secretarului general al F.R.J., Anton Muraru, și a antrenorului N. Bucur, au făcut deplasarea următorii sportivi: Al. Filip, C. Roman, C. Melnic, A. Dumitru, C. Nicolau (juniori mari) precum și I. Szakacs, L. Ferentz și C. Georgescu (juniori mici).

*În luptă cu Schwartzenbeck, Tătaru se dovedește mai iute și, cu un șut frumos, îl va învinge pe Maier. Este min. 17 și Steaua conduce cu 1—0 în meciul cu Bayern München*
Foto: V. BAGEAC

*În concursul inaugural de pentatlon modern*

# PATRU SPORTIVI CU PUNCTAJUL MAXIM ÎN PROBA DE CĂLĂRIE

Sezonul competițional intern de pentatlon modern a început ieri la baza hipică din Calea Plevnei sub cele mai bune auspicii. Tradiționala întrecere dotată cu „Cupa primăverii" a inaugurat de fapt un sezon ce se anunță extrem de important pentru pentatliniștii noștri fruntași, mai ales dacă avem în vedere tentativa lor de a-și trimite solii la Jocurile Olimpice de la München.

*Marian Cosmescu (pe calul Pendula) trecînd cu succes unul din cele 12 obstacole ale probei*

După cum am mai anunțat, participă la acest prim concurs intern al anului cei mai buni sportivi ai țării, inclusiv membrii lotului olimpic. Dat fiind numărul redus de cai de care au dispus organizatorii s-a stabilit ca proba de călărie (pe un traseu de 800 m cu 12 obstacole) să se dispute în două zile. Ieri, în prima parte a probei, cele mai bune rezultate — cu punctaje maxime — au fost realizate de **Florin Mureșanu** (Fulgerul Sibiu), care cu calul Vrej a obținut 1 100 p (timp 1:23,?). Același punctaj dar cu timpi mai slabi au obținut **Marian Cosmescu** (Olimpia, cu calul Pendula, 1:23,6), **Constantin Călina** (Olimpia, cu calul Vrej, 1:26,0) și **Gh. Rolik** (Univ. Tim., cu calul Pendula, 1:30,6). Pe locurile următoare — **Sorin Olaru** (Univ. Timișoara cu Arcaș, 1:38,2 — 1 060 p) și **Albert Covaci** (Inst. Pedagogic Tg. Mureș, cu calul Vama 1:50,0—1 000 p).

Proba de călărie continuă azi, de la ora 9,30 tot la Baza hipică din Calea Plevnei, restul concurenților dispunînd de aceiași șase cai care au fost folosiți și în prima zi. Vineri, la sala Floreasca va avea loc proba de scrimă.

CAMPIONATUL MONDIAL DE HOCHEI [grupa C]

# DESPRE FOTBAL... DOAR ÎN ZIUA DE PAUZĂ!

**MIERCUREA CIUC, 8 (prin telex, de la trimisul nostru).**

Marți a fost zi de odihnă în grupa C a campionatului mondial de hochei pe gheață. Toți resimțeau nevoia unei pauze, după o primă parte a turneului, atît de agitată și de bogată în emoții. Jucătorii, pentru a-și împrospăta forțele în vederea grelelor „bătălii" care îi așteaptă, antrenorii și conducătorii tehnici ai echipelor, pentru a-și liniști nervii încordați la maximum seară de seară, iar lucrătorii centrului de calcul și ai secretariatului competiției, spre a sistematiza și a pune ordine în miile de cifre și de date pe care le culeg și le prelucrează, în sfîrșit, și ziariștii, aflați într-o sete permanentă de știri și informații, alergînd grăbiți și nerăbdători de la masa presei la cabinele hocheiștilor, din sală la telefon sau la telex.

Ne-am propus, printr-o înțelegere tacită, ca 24 de ore să vorbim despre orice, în afară de... hochei. Ei bine, am minți dacă am spune că a fost posibil. Aici, tot orașul — de la copiii preșcolari și pînă la pensionarii venerabili — trăiește sub zodia crosei și a pucului. Rezultatele k.o. ale șaisprezecimilor Cupei României la fotbal n-au tulburat absolut pe nimeni, iar partida U.T.A. — Tottenham a fost urmărită la televizor pentru simplul motiv că în „Palatul de gheață" nu se juca nici un meci! Ciucenii își fac parcă un punct de glorie din faptul că sînt total insensibili la drogul fotbalului și că visul lor cel mai scump este ca „Avîntul" să redevină campioană națională de hochei. Nicidecum ca o echipă de C să promoveze în divizia B, să zicem... Bizar, foarte bizar, de necrezut aproape, dar așa este. Și nu vedem în asta nimic rău.

În ziua liberă, organizatorii au oferit oaspeților lor prilejul unei excursii la Lacul Roșu. Trei autocare O.N.T., avînd în față vreo patru autoturisme, în care luaseră loc notabilitățile locale, au alcătuit coloana de mașini pornită spre unul dintre cele mai fermecătoare locuri turistice ale României.

În satul Dănești, cam la 20 de kilometri de Miercurea Ciuc, sîntem nevoiți să oprim. Șoseaua era blocată de un grup de tinere fete, în splendide costume naționale românești și secuiești, și de echipa de hochei a liceului din localitate, care ieșiseră să-i întîmpine pe participanții la campionat. În spiritul datinelor locului, al tradiționalei ospitalități, musafirii sînt primiți cu colaci, rachiu de brad și lăutari. Dăneștii, comună mare, înstărită, cu peste 5000 de suflete, se pregătește să devină urbe. Vestită este, mai ales, prin olărit, meserie care se practică aci din tată în fiu, din nepot în strănepot, de zeci și zeci de ani. Ceramica neagră, arsă în cuptoarele de aici, se exportă în 42 de țări! Oale, farfurii, vase, pahare, strachini cu incrustații măiestrite, sînt făcute de mîinile talentate și harnice ale dănești-lor, și cînd le vezi nici nu-ți vine a crede că aceste adevărate opere de artă sînt făurite dintr-un lut inert.

*În comuna Dănești, oaspeții sînt întîmpinați cu tradiționalii colaci cu glazură de zahăr*
Fotografii de N. DRAGOȘ

Popasul este foarte plăcut, dar... călătorului îi șade bine cu drumul. Dincolo de Gheorghieni, înțeles în peisajul montan al Harghitei, urcăm pe serpentine ametitoare, prin pădurea de conifere, pînă la acei misterios Lac Roșu, acuma alb, sub crusta de gheață străpunsă de vîrfurile brazilor rămași pe fund o dată cu geneza lui. Cîțiva kilometri mai departe, hocheiștii străini

Valeriu CHIOSE

(Continuare în pag. a 4-a)

**IERI**

Bulgaria — Olanda 5—3 (2—0, 2—2, 1—1)
Italia — R. P. Chineză 7—1 (1—1, 5—0, 1—0)
Austria — Ungaria 4—3 (1—0, 2—2, 1—1)

**CLASAMENTUL**

| | | | | | | |
|---|---|---|---|---|---|---|
| 1. Italia | 3 | 3 | 0 | 0 | 16— 4 | 6 |
| 2. Austria | 3 | 3 | 0 | 0 | 12— 7 | 6 |
| 3. Bulgaria | 4 | 2 | 0 | 2 | 16—15 | 4 |
| 4. R.P. Chineză | 4 | 2 | 0 | 2 | 14—15 | 4 |
| 5. Ungaria | 3 | 1 | 0 | 2 | 16—14 | 2 |
| 6. Olanda | 4 | 1 | 0 | 3 | 10—15 | 2 |
| 7. Danemarca | 3 | 0 | 0 | 3 | 7—21 | 0 |

**AZI**

Italia — Danemarca (ora 12)
Ungaria — Olanda (ora 17)
Austria — Bulgaria (ora 19,30)

## „CUPA STEAUA" LA ATLETISM

Astăzi, de la ora 16,30 și mîine de la aceeași oră, în sala „23 August" se va desfășura un concurs de atletism, dotat cu „Cupa Steaua". Este prima competiție sportivă organizată în cinstea celei de a XXV-a aniversări a înființării clubului militar.

## MARGARETA JUNCU ȘI MIHAI ȘUBA — CAMPIONI UNIVERSITARI DE ȘAH

În zilele vacanței studențești, s-a disputat, la Predeal, finala campionatului universitar de șah pe 1972. Competiția a reunit 66 de participanți (50 de studenți și 16 studente) din 12 centre universitare și s-a desfășurat în condiții foarte bune, sub conducerea prof. univ. emerit I. Gudju (directorul concursului) și a arbitrilor dr. V. Malcoci (Cluj) și prof. L. Sîrbu (București).

Întrecerile s-au încheiat cu următoarele rezultate:

FETE: 1. **Margareta Juncu** (Universitatea Cluj) — campioană universitară pe 1972 — 8 puncte; 2—3. Clara Ferencz (Politehnica Cluj) și Doina Negroiu (Universitatea București) 7½ p; 4. Ioana Miroslav (Agronomia București) 6½ p; 5—6. Angelica Toma (A.S.E.-București) și Adriana Popa (Politehnica Timișoara) 6 p; 7—10. Raluca Gander (Conservatorul Buc.), Lidia Gaiber (Univ. Buc.), Liliana Cociașu (Univ. Iași) și Ana Maria Murafa (Politehnica Buc.) 5 p.

BAIEȚI: 1. **Mihai Șubă** (Universitatea București) — campion universitar pe 1972 — 8½ puncte; 2. Francisc Lengyel (Univ. Cluj) 7½ p; 3—4. Monel Tratatovici (Politehnica București), Virgil Manu (Medicina Cluj) 7 p; 5—9. Iozsef Katona (Politehnica Cluj), Nicolae Doroftei (Politehnica Iași), Voicu Chiva (I.P.G.G.-Buc.), Florin Isachievici (Politehnica Iași), Gh. Popovici (Politehnica Iași) 6½ p; 10—13. Aurel Urzică (Politehnica Buc.), Liviu Cabariu (A.S.E.-Buc.), Dumitru Neagu (A.S.E.-Buc.), Eugen Popescu (Univ. Buc.) 6 p.

**Din motive tehnice, tragerea la sorți a concursului organizat de „Almanahul Sportul 1972", anunțată pentru ieri, va avea loc astăzi, fiind transmisă la televiziune în jurul orei 19,00.**

**DUPĂ „TROFEUL CARPAȚI"**

# INEFICACITATEA — PRINCIPALA MALADIE A HANDBALIȘTILOR ROMÂNI

Continuînd să analizăm comportarea handbaliștilor români în ultima mare competiție la startul căreia s-au prezentat (cea de a XIII-a ediție a „Trofeului Carpați", de la Ploiești), ne vom opri de această dată asupra lipsei supărătoare de eficacitate a formației noastre, lipsă cu efecte dintre cele mai grave nu numai asupra scorului într-un joc, dar și asupra moralului jucătorilor. De o bună bucată de timp, mai precis încă de la începutul anului competițional internațional 1971, cînd în componența lotului nostru reprezentativ s-au operat serioase modificări, fiind introduși numeroși tineri handbaliști, capacitatea ofensivă a echipei a scăzut brusc. La început, am crezut cu toții că este vorba de un moment trecător firesc cînd structura unei reprezentative naționale se schimbă. Dar, lucrurile s-au agravat o dată cu trecerea timpului, atingînd acum un stadiu acut, care afectează serios randamentul echipei în jocurile internaționale.

Pentru ca lucrurile să fie cît mai bine înțelese, să apelăm la cîteva exemple și la unele aprecieri cifrice legate de partidele din cadrul ultimei ediții a „Trofeului Carpați". Și începem cu cea mai sigură ocazie de a marca un gol în handbal, adică aruncarea de la 7 m. În echipa noastră reprezentativă această sarcină revine, în ultimul timp, în exclusivitate, lui Birtalan, jucător înalt, cu o remarcabilă forță de șut. La gabaritul său și la puterea cu care aruncă mingea, ar trebui ca el să nu rateze nici una din aceste aruncări. Din nefericire, el nu confirmă speranțele antrenorilor și ale noastre, ale tuturor. Cum s-a văzut în partida cu R. D. Germană (dar și în alte jocuri din sala „Victoria" din Ploiești), Birtalan ratează asemenea aruncări, uneori parcă din prea marea încredere pe care o are în capacitatea sa de a transforma. În acest sens, apreciem că orientarea nu este dintre cele mai bune. În primul rînd pentru că de obicei, Birtalan vine de pe bancă neîncălzit și greșește tocmai din această cauză. Dar poate că un asemenea lucru poate fi evitat. Mai grav însă ni se pare faptul că există pericolul unei singularizări în executare, ceea ce ușurează foarte mult sarcina portarilor adverși. În plus, dacă Birtalan se inhibă după una sau două ratări, atunci în echipa noastră nu se mai găsește alt specialist pentru asemenea execuții. Noi credem că, așa cum procedează toate marile echipe, pe lîngă Birtalan ar fi bine să mai fie pregătiți 2—3 handbaliști spre a fi capabili să execute prompt și fără griji aruncările de la 7 m. De pildă în echipa iugoslaviei, pe lîngă Milkovici, principalul executant al acestor aruncări, mai trag Horvat, Lavrnici și chiar Miljak. La fel și în echipa R.D.G., unde nu numai Ganschow încearcă transformările, ci și Rost sau Langhoff.

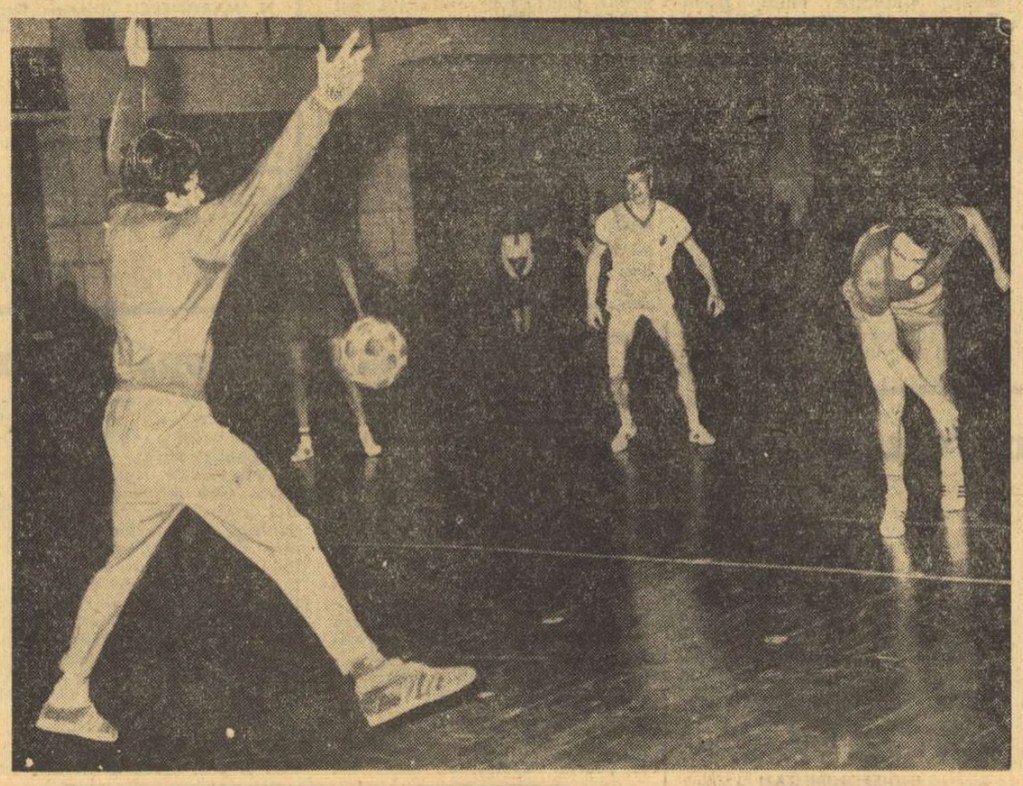

*Iată-l pe Birtalan ratînd o aruncare de la 7 m (unica de care a beneficiat echipa noastră în meciul final) în loc să transforme în gol o asemenea situație favorabilă*
Foto: Th. MACARSCHI

Dar momentul de executare a unei aruncări de la 7 m nu este chiar așa de frecvent în handbal. Mult mai des apar în joc contra-

Călin ANTONESCU

(Continuare în pag. a 2-a)

# ȘASE MAESTRE EMERITE — ÎN „CUPA 8 MARTIE" LA POPICE

Clubul Constructorul București organizează, conform tradiției, și anul acesta o competiție feminină festivă, **„Cupa 8 Martie"**. La întreceri — programate azi după-amiază pe arena Constructorul — vor participa 30 de jucătoare, senioare și junioare, printre care și majoritatea componentelor lotului național feminin selecționat pentru C.M. Astfel, vor fi prezente pe Constructorul maestrele emerite ale sportului **Elena Trandafir, Cornelia Petrușca, Florica Negulțoiu, Crista Szocs, Ana Petrescu și Elena Cernat.**

atletism

## 23 DE PROBE PE PROGRAMUL EUROPENELOR DE LA GRENOBLE

Palatul sporturilor din Grenoble, cel care a adăpostit în 1968 întrecerile olimpice ale patinatorilor artistici și disputele hocheiștilor, va fi gazda, la sfîrșitul acestei săptămîni, a celei de a III-a ediții a campionatelor europene de atletism în sală. În acest scop, sălii i-au fost aduse importante modificări, prin amenajarea spațiului corespunzător concursurilor atletice, mai ales prin montarea pistei circulare „gen velodrom", și acoperirea întregului teren cu un covor din material sintetic.

Spațiul sălii nu permite desfășurarea curselor de 60 m, ca la Viena și Sofia, astfel că întrecerile vor avea loc pe distanța de 50 m. În program figurează 13 probe masculine și 10 feminine : 50 m, 400 m, 800 m, 1500 m, 3000 m, 50 mg, 4x2 ture, 4x4 ture, lungime, triplu, înălțime, prăjină, greutate, respectiv, 50 m, 400 m, 800 m, 1500 m, 50 mg, 4x1 tur, 4x2 ture, lungime, înălțime, greutate. Deci, la Grenoble vor fi decernate 23 de titluri continentale, tot atîtea ca la Sofia, dar cu două mai puține decît la Viena, cînd s-au desfășurat, în plus, cele două ștafete de 1+2+3+4 ture.

Programul concursurilor de la Grenoble este foarte încărcat, el întinzîndu-se pe parcursul a patru jumătăți de zi, cu finale și în diminețile zilelor de competiții, ceea ce este un fapt nou pentru aceste C.E. Este vorba de finalele probelor de triplusalt, lungime și 800 m femei la care vor lua parte și sportivii noștri Carol Corbu, Viorica Viscopoleanu și, respectiv, Ileana Silai.

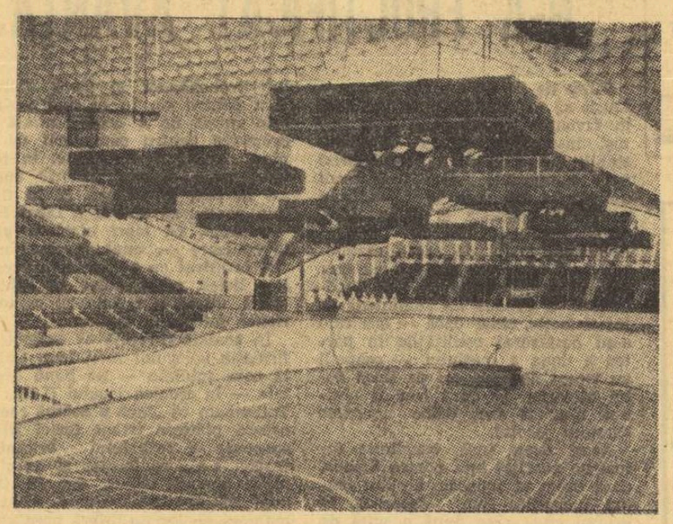

*Vedere interioară a Palatului sporturilor din Grenoble*

Iată acum repartiția probelor pe zile : SÎMBĂTĂ : **dimineața (de la ora 10—11 ora Bucureștiului)** : 400 m F — serii, TRIPLUSALT, 400 m B — serii, 50 mg F — serii, 50 m B — serii, 4x1 tur F — serii și 4x2 ture B — serii ; **după-amiaza (de la ora 15,30—16,30)** : 50 mg F — semifinale, 50 m B — semifinale, ÎNĂLȚIME B, 400 m F — semifinale, LUNGIME B, 400 m B — semifinale, 1500 m F — serii, GREUTATE F, 1500 m B — serii, 800 m F — serii, 800 m B — serii, 3000 m B — serii, 50 MG F, 50 M B, 4×1 TUR F, 4×2 TURE B ; DUMINICĂ, **dimineața (de la ora 10—11)** : 50 mg B — serii, LUNGIME F, 50 m F — serii, 800 mF, 4x2 ture F — serii, 4x4 ture B — serii ; **după-amiază (de la ora 13,15—14,15)** : PRĂJINĂ, 50 mg B — semifinale, 50 m F — semifinale, ÎNĂLȚIME F, 400 M F, GREUTATE B, 400 M B, 1500 M F, 1500 M B, 800 M B, 3000 M B, 50 MG B, 50 M F, 4×2 TURE F, 4×4 TURE B.

Lotul nostru de atleți, anunțat în urmă cu cîteva zile, căruia i-au fost adăugați **Aura Mărășescu** (50 m) și **Nicolae Perța** (50 mg), părăsește astăzi Capitala, pe calea aerului.

automobilism

## Duminică, la Brașov, PRIMUL RALIU AL SEZONULUI

După obișnuita — dar puțin recomandată — vacanță de iarnă, automobiliștii își reiau, duminică, activitatea, fiind invitați la „Raliul zăpezilor" organizat de A.C.R., filiala Brașov, și C.S. Politehnica Brașov.

Traseul, lung de 351 km, îl constituie o buclă dintre localitățile Brașov, Tărlungeni, Teliu, Prejmer, Bod, Brașov, Ghimbav, Cristian, Vulcan, Rîșnov, Predeal, Săcele, Teliu, bucla ce va fi parcursă de trei ori. Trei probe speciale, constînd în curse de coastă între Cheia și Piriul Rece, vor departaja pe concurenții care vor termina traseul fără penalizări. Raliul este deschis mașinilor de grupele I, II și III care vor fi împărțite în două clase : sub 1 150 cmc și peste 1 150 cmc. De subliniat că, pe lîngă obișnuitele obligații ale concurenților, organizatorii prețind și dovada de revizie tehnică pe anul în curs.

Startul acestui prim raliu va fi dat duminică între orele 5,30 și 6,30, din centrul orașului Brașov (Casa Armatei). Ora exactă de plecare va va stabili în ajunul cursei, cînd se va fixa și media de parcurgere a traseului, în funcție de starea timpului și a drumurilor, organizatorii prevăzînd trei variante : a. pentru drumuri uscate, fără zăpadă, b. pentru timp ploios, înzăpeziță sau zăpadă mică, c. pentru zăpadă proaspătă.

### Competițiile sezonului 1972

În ultima sa ședință, Comisia sportivă națională auto (C.S.N.A.) a aprobat Calendarul competițional republican pentru anul 1972.

Din analiza respectivului calendar rezultă că, anul acesta, Automobil Clubul Român organizează, prin serviciul său de competiții, un campionat național de viteză în coastă, un campionat de îndemînare, cinci circuite de viteză, două raliuri internaționale, precum și cursa internațională de coastă de pe Feleac. De asemenea, A.C.R. va organiza, prin filialele sale județene, concursuri de îndemînare și raliuri locale.

— CAMPIONATUL NAȚIONAL DE COASTĂ cuprinde patru etape și anume:

1. Poiana Brașov, dotată cu Cupa Politehnica, între 22—23 aprilie ;
2. Cota 1.400 (Sinaia), între 6—7 mai a.c. ;
3. „Mateiașul", între 20—21 mai ;
4. Feleac — Cluj, între 8—9 octombrie.

— CAMPIONATUL NAȚIONAL DE ÎNDEMÎNARE, organizat pentru prima oară în țara noastră, va cuprinde sportivii amatori din toate județele țării, cu o finală în București.

— Circuitele de viteză vor fi organizate în cinci orașe mai mari ale țării.

Cele două raliuri internaționale ce vor fi organizate în acest an, vor cuprinde :

1. Raliul Dunării. Competiția, aflată la cea de a IX-a ediție, contează ca una din etapele campionatului european de raliuri pentru conducători și se va desfășura în intervalul 10—13 august.

2. Raliul Balcanic, la a 8-a ediție a sa, va avea loc în țara noastră, la 14—15 octombrie, pe un traseu de dificultate sporită față de raliurile organizate pînă în prezent la noi. La startul acestei competiții și-au anunțat participarea, încă de la Conferința de la Atena a reprezentanților Automobil Cluburilor Balcanice, loturile naționale din Bulgaria, Grecia, Iugoslavia, Turcia și, bineînțeles, România.

— Cursa internațională de coastă — Feleac 1972, va avea loc între 7—8 octombrie, fiind înscrisă în calendarul competițional al Federației Internaționale de Automobilism și promite de pe acum să se bucure de o largă participare a unor alergători străini.

tenis de masă

## SPARTAC I (fete) ȘI LOCOMOTIVA (băieți) — LIDERE ÎN CAMPIONATUL REPUBLICAN

O dată cu încheierea etapei de la sfîrșitul săptămînii trecute, echipele masculine și feminine participante la campionatul republican — sistem divizie — vor lua o pauză de aproape o lună de zile. În acest interval toate eforturile vor fi îndreptate pentru pregătirea loturilor republicane în vederea campionatelor europene programate la Rotterdam (Olanda), între 15—22 aprilie.

Pînă la reluarea campionatului (1—2 aprilie), liderele clasamentelor sînt formațiile *Spartac I București* (fete) și *Locomotiva București* (băieți). Vom menționa însă că în cadrul celor 22 de meciuri masculine și 10 feminine disputate pînă acum nu toate echipele au susținut același număr de partide. Astfel, garnitura de băieți de la C.S.M. Cluj nu a jucat decît trei meciuri, cîștigîndu-le pe toate. De asemenea, la fete, C.S.M. Cluj (două jocuri), Progresul București (2) și Politehnica București (1) nu au suferit nici o înfrîngere, iar Voința Arad nu a fost încă programată.

În această situație, iată cum se înfățișează clasamentele :

**Fete**

| | | | | | |
|---|---|---|---|---|---|
| 1. Spartac I Buc. | 3 | 2 | 1 | 17—10 | 5 |
| 2. Rapid Brașov | 4 | 1 | 3 | 20—16 | 5 |
| 3. C.S.M. Cluj | 2 | 2 | 0 | 13— 5 | 4 |
| 4. Progresul Buc. | 2 | 2 | 0 | 12— 6 | 4 |
| 5. Voința Buc. | 3 | 1 | 2 | 11—16 | 4 |
| 6. Spartac II Buc. | 3 | 0 | 3 | 3—24 | 3 |
| 7. Politehnica Buc. | 1 | 1 | 0 | 5— 4 | 2 |
| 8. Voința Arad | (nu a jucat încă nici un meci) | | | | |

**Băieți**

| | | | | | |
|---|---|---|---|---|---|
| 1. Locomotiva Buc. | 5 | 3 | 2 | 49:36 | 8 |
| 2. Voința Buc. | 5 | 3 | 2 | 47:38 | 8 |
| 3. Politehnica Buc. | 4 | 3 | 1 | 49:19 | 7 |
| 4. Voința Brașov | 4 | 3 | 1 | 38:30 | 7 |
| 5. Comerțul Tg. Mureș | 5 | 2 | 3 | 41:44 | 7 |
| 6. Voința Arad | 3 | 2 | 3 | 40:45 | 7 |
| 7. C.S.M. Cluj | 3 | 3 | 0 | 30:21 | 6 |
| 8. Progresul Buc. | 4 | 2 | 2 | 38:30 | 6 |
| 9. Voința Cluj | 5 | 1 | 4 | 34:51 | 6 |
| 10. C.S.M. Iași | 4 | 0 | 4 | 8:60 | 4 |

lupte

### Finalele campionatelor republicane de greco-romane de la Brașov

## O COMPETIȚIE AȘTEPTATĂ CU DEOSEBIT INTERES

### CAMPIONII PE 1971

**Semimuscă** (48 kg) — ION STOICA (Electroputere Craiova), **muscă** (52 kg) — **Gheorghe Stoiciu** (Steaua), **cocoș** (57 kg) — ION BĂCIU (Steaua), **pană** (62 kg) — CORNEL IONESCU (Dinamo Buc.), **semiușoară** (68 kg) — SIMION POPESCU (Steaua), **ușoară** (74 kg) — ION ENACHE (Dinamo Buc.), **semimijlocie** (82 kg) — LEIZER ELZIC (IPROFIL Rădăuți), **mijlocie** (90 kg) — NICOLAE NEGUȚ (Steaua), **semigrea** (100 kg) — NICOLAE MĂRTINESCU (Dinamo Buc.), **grea** (+100 kg) — VICTOR DOLIPSCHI (Dinamo Buc.). Este incertă participarea luptătorilor Bacău și Elzic.

Începînd de vineri și pînă duminică după-amiază, în sala de sport Armata din Brașov se vor desfășura întrecerile finale ale campionatelor republicane individuale de lupte greco-romane — seniori. Această competiție, aflată la a 46-a ediție, este așteptată cu un deosebit interes deoarece, pe lîngă decernarea titlurilor de campioni, ea prilejuiește și un important criteriu de selecție pentru loturile celor două mari competiții ale anului. (**Campionatele europene** de luna viitoare și **Jocurile Olimpice**) la startul cărora se vor alinia cei mai buni dintre luptătorii români. De altfel, este edificator și numărul mare de concurenți care vor participa : peste 250. Bunăoară, la categoriile semimuscă (48 kg) și cocoș (57 kg) s-au calificat de la etapele anterioare — și și-au anunțat participarea — cîte 27 de sportivi, la pană (62 kg) — 28, la ușoară (74 kg) — 26, iar la semimijlocie (82 kg) — 23 de luptători. Chiar și la categoriile mari vor lupta mulți concurenți : 23 la mijlocie (90 kg), 17 la semigrea (100 kg) și 15 la grea (+ 100 kg). Acestora, însă, li se vor alătura, conform unei hotărîri a Biroului F.R.L., și primii trei sportivi clasați la fiecare categorie la finalele de anul trecut. În plus, aceștia beneficiază și de dreptul de opțiune pentru categoriile preferate.

La ediția de anul trecut, din cei opt campioni care au concurat, doar trei și-au păstrat titlurile. Cine ne vor rezerva finalele este greu de anticipat. Tot ce putem spune este faptul că duelul Steaua—Dinamo București pentru cucerirea celor mai multe titluri se anunță și de astă dată echilibrat. La ediția anterioară, dinamoviștii au ieșit învingători la patru categorii, iar luptătorii de la Steaua la alte patru.

Confruntările vor fi conduse de cei mai buni arbitri, printre care purtătorii ecusonului F.I.L.A. :

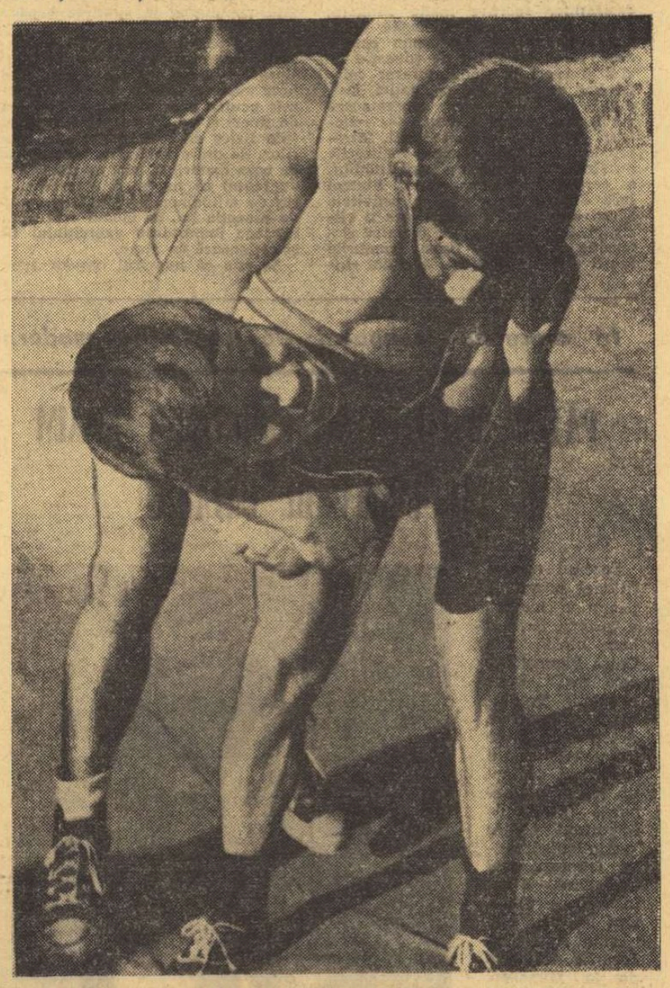

*Gh. Berceanu s-a pregătit intens în aceste zile pentru finalele de la Brașov. Iată-l exersînd (pentru a cîta oară ?) necruțătoru-i tur de cap*

**GH. BERCEANU (Steaua) : „MĂ VOI RĂZBUNA PENTRU EȘECUL DE ANUL TRECUT"**

„La finalele de anul trecut, care au avut loc la Timișoara — și nu le voi uita cred multă vreme — am sperat să pot concura cu succes la o categorie superioară (muscă — 52 kg, în loc de semimuscă — 48 kg), mai ales că eram dublu campion mondial. Dar, adversarii n-au ținut cont de presupusa mea faimă și, după cum știți, abia am reușit să mă clasez pe locul patru. De astă dată, cu toate că particip după aproape un an de absență competițională (datorită unui accident — n.a.) la categoria care m-a consacrat, cred că mă voi răzbuna pentru eșecul de anul trecut".

**N. MARTINESCU (Dinamo București) : „NU VREAU SĂ-MI SCAPE AL 12-LEA TITLU"**

„Începînd din 1961 am fost prezent la toate finalele de campionate naționale și, știți bine, de fiecare dată am primit cîte un tricou de campion, fie că am luptat la semigrea (100 kg), fie la grea (+100 kg). Nu vreau să-mi scape al 12-lea titlu. Ar fi un record care nu va cădea, probabil, curînd. De altfel, intrarea mea în arena internațională o datorez primului titlu de campion republican".

**I. STOICA (Electroputere Craiova) : „VA FI EXTREM DE GREU SĂ REDEVIN CAMPION"**

„Zilele trecute am aflat că Gheorghe Berceanu va lupta la semimuscă (48 kg), categorie al cărei titlu de campion îl dețin. Se înțelege că vestea mă îngrijorează. E adevărat că de atunci mă pregătesc înzecit, dar... De multe ori și noaptea am cosmarul meciului cu Berceanu. Măcar de ar fi sorții mai blînzi, să nu-l întîlnesc în primele tururi. Antrenorul meu, Ilie Marinescu, îmi spune mereu că la lupte s-au văzut de multe ori surprize. Dacă nu l-as cunoaște însă atît de bine pe Gică, poate că l-aș crede pe antrenor. Va fi extrem de greu să-mi apăr titlul".

**Constantin Popescu, Ladislau Bandi** și **Vasile Toth** (din București), **Gheorghe Marton** (Cluj) și **Ion Bătrîn** (Brașov).

**Costin CHIRIAC**

scrimă

## OARE LOCUL 4 LA „TROFEUL MIHAI SAVU" NU-I PREA MODEST ?

**ne răspunde prof. Dionisie Tepșan, secretarul general al F. R. Scrimă**

Oarecum contrariați de poziția ocupată de spadasinii din prima echipă a României la „Trofeul Mihai Savu" (locul 4), am considerat util un dialog cu prof. **Dionisie Tepșan**, secretarul general al federației de specialitate.

— Evident, fără să reprezinte o performanță, acest loc 4 al echipei A nu trebuie să ne alarmeze. Lotul spadasinilor noștri fruntași abia a început pregătirile (n.n. din ianuarie) și aceasta a fost prima lor apariție publică pe plan internațional.

• **După comportarea bună din prima parte a meciurilor cu echipele R.S.S. Ucrainene și R.D. Germane, mulți spectatori erau tentați să creadă că „4"-ul nostru va reuși să se detașeze relativ ușor în întrecerea cu Polonia, rezultat care i-ar fi asigurat locul 3...**

— Cred că în ultimul meci, cel cu Polonia, spadasinii noștri n-au mai putut să-și păstreze cadența, datorită eforturilor din partidele precedente. Trebuie să ținem seama că România A a fost singura echipă din turneu care a evoluat numai cu 4 trăgători, renunțînd la Iorgu, folosit în formația secundă. De asemenea, doi dintre componenții echipei fuseseră solicitați și în ajunul întrecerii pe echipe, în turneul individual, de dimineață și pînă seara tîrziu, mai bine de 12 ore. Este vorba de Duțu și Bărăgan, participanți la finală.

• **Considerați că spadasinii noștri pot atinge un vîrf de formă în măsură să-i recomande pentru J.O. din august ?**

— Această depinde numai de ei ! Federația și-a propus, de doi ani încoace, să aducă spada la un nivel cît mai apropiat de cel realizat de floreta feminină și sabie. A fost întinerit lotul, spadasinii beneficiază de un calendar internațional la fel de dens ca și trăgătorii de la celelalte probe. Încît...

• **Ce colocvii vor susține în continuare ?**

— Luna aceasta, un „triunghiular" la Bari în compania trăgătorilor Italiei și Poloniei. Apoi în aprilie, cei de la Steaua vor participa la întrecerile pentru „Cupa campionilor europeni" de la Heidenheim — R.F.G. În luna mai va urma un concurs internațional la Karl-Marx-Stadt, în R.D. Germană, iar în iunie altul, la Tallin. În fine, turneul internațional din iulie de la Katowice va fi ultima lor piatră de încercare, după care vom decide...

**(r. st.)**

## La Balcaniada de la Pamporovo COMPORTARE SATISFĂCĂTOARE A ALPINILOR ROMÂNI

A V-a ediție a Balcaniadei de schi s-a încheiat duminică în stațiunea Pamporovo (Bulgaria), într-un entuziasm general care a marcat succesul acestei competiții, devenită tradițională pentru cei mai buni schiori din Balcani.

La Pamporovo, schiorii alpini ai țării noastre au confirmat șansele ce li se acordau pe baza performanțelor anterioare. **Dan Cristea** a cucerit, pentru prima oară în istoria competiției, medalia de aur la slalom uriaș, confirmînd că la ora actuală poate concura cu succes în concursuri de anvergură. În această probă Iugoslavia, Bulgaria și Grecia au fost reprezentate de sportivi care au participat și la J.O. de la Sapporo, dînd întrecerii un plus de spectaculozitate și interes. De altfel, toți adversarii de la Sapporo ai lui Cristea s-au clasat la Pamporovo în urma lui, după cum urmează : Miran Gasparsic (I), Marco Kavcic (I), Ivan Penev (B), Resmi Resmiev (B). Pe poziția a VI-a, un alt reprezentant al României, **Gheorghe Vulpe**, iar pe locul VIII, **Constantin Văideanu**, care a depășit pe olimpicii greci. La slalom special, sportivii români au ratat victoria, „printre degete", cum se spune. După prima mansă, Cristea și Vulpe dețineau pozițiile 1 și 3, între ei intercalîndu-se iugoslavul Andrej Ranj, căruia nu i se acorda nici o șansă. Dar, în a doua coborîre, românii au „mers" sigur, nerisc nd nimic și realizînd timpi normali, în condițiile concursului respectiv. De altfel, pînă la coborîrea lui Ranj, care a fost printre ultimii, Cristea și Vulpe ocupau locurile 1 și 2. Iugoslavul a jucat totul pe o carte, a făcut o cursă curajoasă și, cînd nimeni nu se mai aștepta, a reușit să-i devanseze pe sportivii români cu cîteva sutimi de secundă. Oricum, alpinii noștri au avut la Balcaniadă o comportare mulțumitoare, mai ales că și juniorul Marian Burchi a obținut o medalie de argint (slalom uriaș) și una de bronz (slalom special).

Și schiorii fondiști și-au adus contribuția la reușita reprezentării noastre printr-o medalie de aur (ștafeta juniorilor), 3 de argint (individual junioare, ștafeta seniori și junioare) și una de bronz (individual juniori). Cel mai bun reprezentant al nostru s-a dovedit juniorul **Ferencz Forico**, care a obținut medalia de bronz la individual (la 6—7 secunde de cîștigător) și a avut o contribuție hotărîtoare la clasarea ștafetei noastre pe locul 1. Pentru pregătirea lui Forico, cît și a celuilalt junior, **Samoilă Tomoș**, merite deosebite revin prof. **Gheorghe Pîștea**, care a reușit într-o perioadă relativ mică să formeze la Școala sportivă Brașovia o pleiadă de fondiști cu frumoase perspective, unii dintre ei promovați pînă la lotul reprezentativ. Junioarele, pornite favorite prin **Elena Basa** și **Iuliana Pața**, nu au cîștigat decît două medalii de argint, ele fiind întrecute de schioarele din Iugoslavia care au avut (au afirmat sportivele) o cerere mai bună. Fondiștii seniori au făcut tot ce le-a stat în putere pentru o comportare meritorie, dar nu au putut trece de sportivii bulgari care au cîteva individualități, cum sînt Petar Pankov și Ventsislav Angelov (prezenți și ei la J.O. din Japonia), greu de depășit.

În concluzie, putem aprecia ca satisfăcătoare rezultatele schiorilor noștri la a V-a ediție a Balcaniadei, iar pentru a realiza noi salturi calitative în ierarhia balcanică și europeană a schiului, este necesar ca, în viitor, schiorii români, alpini și fondiști, să fie angrenați în cît mai multe competiții internaționale, menite să stimuleze progresele dorite de toți iubitorii schiului din țară.

**Paul IOVAN**

Gheorghe Vulpe *a cucerit la Pamporovo medalia de bronz la slalom special, promițînd prin aceasta noi performanțe pentru schiul românesc*

haltere

### CAMPIONII MUNICIPIULUI BUCUREȘTI

În sala stadionului Giulești, s-a desfășurat campionatul de haltere, rezervat seniorilor din municipiul București. La startul acestei întreceri s-au aliniat 35 de concurenți, reprezentînd cluburile Rapid, Olimpia, Dinamo și Progresul. Iată lista cîștigătorilor, în ordinea categoriilor: **cat. 52 kg** — Mihai Costea (Rapid) 245 kg, **cat. 56 kg** — Mihai Chilcea (Rapid) 265 kg, **cat 60 kg** — Constantin Tuță (Olimpia) 237,5 kg, **cat. 67 kg** — Vasile Bădică (Progresul) 297,5 kg, **cat. 75 kg** — Virgil Găină (Rapid) — 340 kg, **cat. 82 kg** — Nicolae Fofircă (Rapid) 367,5 kg, **cat. 90 kg** — Viorel Dinu (Olimpia) 367,5 kg, **cat. 110 kg** — Gheorghe Drăgan (Olimpia) 340. kg.

**Florin SANDU**-coresp.

## DE MÎINE ÎN BUCEGI, TREI CAMPIONATE NAȚIONALE

Calendarul întîlnirilor internaționale, dar mai ales zăpada căzută în cantitate suficientă pentru întrecerile schiorilor numai în Bucegi a făcut ca trei specialități ale schiului să-și concentreze campionatele naționale abia acum, la sfîrșitul acestei săptămîni.

Pe pîrtiile din jurul cabanei „Vîrful cu Dor" și pînă la cota 1400, pe Valea lui Carp, vor avea loc de vineri pînă duminică întrecerile schiorilor seniori pentru titlurile naționale la slalom special, slalom uriaș și coborîre. Disputele se anunță foarte interesante prin faptul că la campionat participă tot ce are mai bun schiul nostru alpin la ora actuală, în frunte cu internaționalii **Dan Cristea, Virgil Brenci, Gheorghe Vulpe, Dorin Munteanu, Constantin Văideanu** etc. Fetele, în număr destul de restrîns, își vor disputa titlurile în familie, cum se spune. Singura problemă rămîne coborîrea băieților de pe Valea lui Carp, deoarece pîrtia este complet înghețată, ceea ce va pune serioase probleme concurenților și organizatorilor.

La Poiana Stinii, biatliniștii tineri și seniori își vor disputa vineri titlurile în probele individuale de 20 și 15 km. Vechii biatliniști **Gheorghe Vilmoș** și **Constantin Carabela** (ambii aceză anumite indispoziții) au de suportat asaltul mai tinerilor **Victor Fontana, Gheorghe Voicu, Gheorghe Girniță** ș.a. Un impediment major îl constituie, pentru toți concurenții, noul poligon, improvizat pentru aceste întreceri. Sperăm însă că sportivii vor ști să-i facă față.

Întrecerea fondistelor seniore va avea loc tot la Poiana Stinii. În disputa sportivelor este interesant de urmărit dacă multiplа noastră campioană **Marcela Leampă** va reuși să reziste noului val al mai tinerelor ei adversare, reprezentate în special prin junioara **Elena Basa**, care va încerca să intre în posesia unuia din titlurile ce se acordă în probele de 5 și 10 km.

baschet

### ARBITRI ROMÂNI ÎN SEMIFINALELE „CUPEI CUPELOR"

Comisia de organizare a competițiilor europene a delegat următorii arbitri români să conducă meciuri în cadrul semifinalelor „Cupei cupelor" : dr. **Dan Chiriac** (Simmenthal Milano — Fides Partenope Napoli la băieți ; în tur, Fides a pierdut, pe teren propriu, cu 69—85), prof. **G. Chiraleu** (Lokomotiv Sofia — Vozdovac Belgrad la fete; în tur, Vozdovac a cîștigat, la Belgrad, cu 84—63).

### FARUL, ECHIPĂ CU PERSPECTIVE FRUMOASE

Înapoiat de la Iași, unde a asistat, în calitate de delegat federal, la derbyul seriei a III-a a diviziei B (C.S.M. Iași — Farul Constanța), **Al. Dănilă** a ținut să ne declare :

## MOZAIC DE SEZON

**„Am fost plăcut impresionat de componența și evoluția constănțenilor. Prof. Alex. Botoș antrenează acum un lot tînăr, cu elemente talentate și valoroase, dintre care s-au evidențiat, mai ales, Pașca, Spinu și Ivascenco. Am certitudinea că la revenirea în divizia A, Farul nu va fi o echipă oarecare".** Noi vom adăuga și constatarea că cei trei baschetbaliști remarcați de fostul internațional sînt produse ale „pepinierei" Constanța, ceea ce nu poate decît să sporească încrederea în posibilitățile Farului.

### TROFEELE MINIBASCHETULUI

În afara competițiilor propriu-zise (organizate sub formă de turnee sau de întreceri eliminatorii), minibaschetbaliștii mai pot concura pentru obținerea următoarelor trofee : **„Insigna de minibaschetbalist"** (probele constau în dribling, cu ocolirea a două obstacole, încheiat cu o aruncare la coș (două puncte); apoi se execută două aruncări libere (cîte 1 punct). Cel ce totalizează 3 puncte la categoria a II-a (8—10 ani) obține „Insigna de argint" ; cei cu 4 puncte la categoria I (10—12 ani) cucerese „Insigna de aur" ; **„Coșul de aur"** (30 de aruncări la coș, cîte 10 din trei poziții : lateral, stînga și dreapta, de la linia de aruncări libere. Sînt necesare 18 coșuri înscrise de fete și 21 de băieți. La concurs pot lua parte numai minibaschetbaliștii de categoria I (10—12 ani) care au participat și la „Cupa Federației".

### INDISPONIBILITĂȚI DE LUNGĂ DURATĂ

Necesitînd o perioadă mai îndelungată pentru tratament și convalescență, **Ecaterina Savu, Suzana Szabados** (Politehnica București) și **Vasile Produlea** (Rapid) nu vor mai evolua în actuala ediție a diviziei A, decît, poate, spre încheierea ei. Indisponibilitățile respective afectează serios potențialul de joc al celor două formații.

handbal

*(Urmare din pag. 1)*

## DUPĂ „TROFEUL CARPAȚI"

atacurile, situațiile în care mingea ajunge la pivot sau încercarea de finalizare de pe extreme. În toate aceste trei momente ofensive, echipa noastră a ratat des, multe dintre contraatacuri eșuînd chiar din faza lor inițială din cauza pripelii și a lipsei de tehnică, pivoții fiind mereu în poziții statice, deci ușor de anihilat de către adversar. Extremele au și ele o mare lipsă de precizie în specificele șuturi din această poziție, la care se adaugă și absența evasitotală a preocupării de a amenința poarta adversă. În acest fel, acțiunile ofensive ale formației române au devenit în ultimul timp de o simplitate obositoare pentru handbaliștii noștri, în timp ce apărările aflate în față rezolvă foarte ușor aceste situații. Pe de altă parte, dacă nu se mai acționează cu convingere pe semicere sau pe extreme, nici măcar linia de aruncători de la 9 m nu mai are forța și precizia de altădată. Gruia, singurul care încearcă poarta, nu mai este în plenitudinea forțelor sale fizice. Ratează mult din aruncări neinspirate, șuturile sale fiind lipsite de precizia și forța care l-au făcut celebru cu ani în urmă. Faptul că ei nu mai constituie un mare pericol pentru adversari este confirmat și prin aceea că în nici unul dintre meciurile disputate la Ploiești el nu a mai fost marcat „om la om", așa cum era obiceiul altădată. Din nefericire, ceilalți doi atacanți, de la 9 m, Gunesch și Kicsid, au scăzut și ei din punct de vedere valoric, pe măsură ce rolul lor în apărare a crescut. Am ajuns chiar în situația că, așa cum s-au petrecut lucrurile în meciul final, Kicsid să arunce de 4 ori la poartă și să înscrie un singur gol, iar Gunesch să marcheze tot un gol, dar din 3 suturi. Deci, doi handbaliști înalți, bine dotați fizic, au aruncat în acest joc de 7 ori la poartă (aproximativ o dată la 10 minute) și au înscris două goluri (cam unul de repriză !). Analizînd însă procentajele, lucrurile apar și mai alarmante. De pildă, Gruia în meciul cu R.D.G. a tras de 19 ori la poartă pentru a înscrie doar 3 goluri. Este extrem de puțin. Atît de puțin încît nici nu mai este necesar să ne mirăm că selecționata țării noastre coboară încet (dar sigur, dacă lucrurile nu se îndreaptă și încă repede) treptele ierarhiei mondiale. În îndreptarea acestei situații cuvîntul îl au numai antrenorii și jucătorii...

polo

### C.S.ȘCOLARUL — PROGRESUL 5-5

În campionatul municipal de polo s-a înregistrat o nouă surpriză, tînăra echipă a C.S. Școlarul terminînd la egalitate cu Progresul: 5—5. Într-un alt meci : Rapid — I.E.F.S. 9—3. În întrecerea juniorilor : Șc. sp. 1 — C. S. Școlarul 5—2 ; Progresul — Șc. Sp. 2 12—2 ; Petrolul Ploiești — Rapid 7—1. **(Gh. COCIUBAN** — coresp.).

# fotbal

*Pratt l-a „culcat" pe Kun şi mingea va ajunge din nou în posesia englezilor. Petescu şi Birău sînt departe...*
Foto: Paul ROMOŞAN

Pe marginea partidei U.T.A. — Tottenham

## DOMIDE ŞI... NUNWEILLER VI

Cum vă spuneam după meciul de la Arad, **Bill Nicholson** şi **Schullenburg** au văzut în **Domide** pe cel mai bun jucător de la U.T.A. Mai mult decît atît, arbitrul vest-german, **„prietenul napolitan al lui Datcu"**, a văzut în Domide pe cel mai bun jucător de pe teren.

Bineînţeles că aceste superlative (care au şi o anume doză de complezenţă) mi se par puţin exagerate: Domide nu a fost cel mai bun jucător de la U.T.A. Înaintea lui se află, oricum, Broşovschi şi Kun, primul printr-o tehnicitate care i-a uimit pe atleţii englezi, iar al doilea — prin tupeul cu care a încercat să „bată" ultimul apărător, indiferent dacă acesta era celebrul Mike England sau furiosul Beal.

Flavius Domide e, desigur, un fotbalist de mare talent. El are un farmec incontestabil: dovadă, priza pe care a avut-o marţi la cuplul Nicholson-Schullenberg. Domide are fantezie tehnică, două picioare **de fotbalist**, detentă, fuleu şi — vă rog să nu zîmbiţi — un păr roşcat care atrage privirile încă înainte de a începe jocul.

Marţi, la Arad, Domide a fost aplaudat deseori, dar în primul rînd pentru realizările sale personale. Ca jucător de echipă şi, mai ales, ca dirijor de joc, Domide, a exprimat nerăbdarea arădenilor şi, dacă vreţi, setea firească de hazard a celor 20 000 de spectatori. Dar, angajările lui cu pasa lungă (atît de scumpă lui Nicholson) în faţa colosilor defensivei engleze a fost realmente o aventură. Toate aceste încercări au fost contracarate prin degajări simple, urmate de repuneri în atac la fel de simple. O singură dată a reuşit Domide să facă „şah-mat" apărarea engleză. A fost momentul acelei pase colosale, de peste 50 de metri, cînd mingea a plutit, în diagonală, peste Evans şi a căzut în faţa lui Both. A urmat o centrare „Pîrcălab", reluată cu capul de Domide, care a ajuns, ca prin miracol, tocmai din fundul terenului, în faţa porţii engleze.

Împotriva lui Tottenham, între Domide şi Broşovschi a fost o diferenţă de temperament şi disciplină. Broşovschi a combinat pe spaţii mici, cu multă răbdare, şi a căutat momentul-surpriză în „un-doi"-urile cu Both şi Kun. (Olimpicii au un triunghi de certă sudură). Domide, în schimb, a jucat mult mai puţin economic. El l-a angajat mereu pe Kun cu England şi pe Popovici cu Collins, deşi englezii aveau 20 de centimetri în plus.

Între aceste două atitudini, cea logică a fost a lui Broşovschi. Mezinul echipei arădene a fost mult mai mult un jucător **„de la U.T.A."**, în timp ce Domide a încercat, cu un frumos dar infructuos orgoliu, să-i bată pe englezi cu armele lor, numai şi numai pentru a demonstra că **„Mike şi Martin nu sînt ei chiar atît de grozavi"**. Domide a vrut atît de mult să **facă totul** în jocul cu Tottenham, încît am asistat deseori la situaţii de-a dreptul bizare, cînd el, săritorul prin excelenţă şi specialistul în golurile cu capul, executa lovituri libere de la 40 m, cornere şi aruncări de la tuşă. (Acestea din urmă, chiar dacă au fost trimise în stilul lui Zavoda II sau Remus Cîmpeanu, nu puteau avea prea multă şansă, deoarece atacanţii arădeni erau surclasaţi, prin gabarit, de apărătorii englezi).

Domide va rămîne, în continuare, jucătorul nr. 1 al U.T.A.-ei, dar mi-aş permite să spun că marţi, la Arad, dacă în locul **„celui mai bun produs al lui Dumitrescu"** s-ar fi aflat pe teren Nunweiller VI, U.T.A. ar fi păstrat mai multe atu-uri, şi, în orice caz, ar fi reuşit să mascheze pînă şi decalajul care exista la capitolul angajament fizic. Un jucător ca Nunweiller, cu sîngele lui rece şi cu elanurile lui cenzurate mereu de conştiinţa valorii reale a coechipierilor ar fi făcut cu Broşovschi un tandem tehnic, capabil, poate, să tulbure complexul de superioritate al fotbaliştilor englezi.

Alăturarea de nume din titlu reprezintă, de fapt, o alăturare de atitudini în fotbalul nostru. Nunweiller VI, — mă gîndesc, bineînţeles, la jucătorul **din echipa naţională**, şi mai puţin la cel de la Dinamo — ştie foarte bine ce anume putem, el avînd pînă şi luciditatea necesară drămuirii riscului. Domide, pe de altă parte, a fost împotriva lui Tottenham, un campion al elanului de atîtea ori reclamat, ieşind din sistemul U.T.A., tocmai pentru că U.T.A., îmbătată puţin de seria Salzburg — Zaglebie — Setubal, a cutezat peste puteri. Din păcate, ca să reiau o vorbă a lui Lereter, **„minunile nu se întîmplă în fiecare zi"**.

Ioan CHIRILĂ

## „TREBUIE SĂ ŞTIM SINGURI CE SĂ FACEM ŞI CUM SĂ NE COMPORTĂM"

...iată spiritul regulamentului de autoconducere a echipei de fotbal Dinamo

O iniţiativă de dată destul de recentă ne oferă din nou prilejul să evidenţiem preocupările de ordin educativ existente în cadrul clubului Dinamo Bucureşti. Ea îşi află expresia în elaborarea şi aplicarea unui regulament **de autoconducere a echipei de fotbal.**

Nu este, desigur, pentru prima oară cînd în lumea activă a sportului cu balonul rotund apare un asemenea regulament, care să stipuleze anumite obligaţii ale fotbaliştilor în relaţiile lor cu clubul din care fac parte, în procesul de pregătire şi participare la jocuri, în comportamenul lor general. Deşi — trebuie spus — datorită formalismului manifestat în întocmirea şi, mai ales, în urmărirea lor, aceste regulamente au fost, aproape de la început, lipsite de eficienţa necesară, rămînînd — în fapt — adevărată literă moartă.

Partea de inedit a regulamentului, elaborat recent la Dinamo şi intrat în vigoare la data de 1 martie, este aceea că el reprezintă, în mare măsură, **o emanaţie a jucătorilor şi că urmărirea respectării lui cade chiar în responsabilitatea acestora.**

Încă de la şedinţa consacrată analizei comportării din turul campionatului, în care s-a subliniat că **starea disciplinară a unora dintre componenţii lotului dinamovist a lăsat de dorit**, contribuind direct la evoluţia nesatisfăcătoare a echipei şi la situarea ei pe un loc sub posibilităţi în clasament, cîţiva jucători au avansat — în cuvîntul lor — ideea acestui regulament, apreciind că el ar putea împiedica, prin caracterul său preventiv şi prin manifestarea forţei de opinie a colectivului, abateri de genul celor semnalate în sezonul trecut. Venind în întîmpinarea dorinţei exprimate de jucători şi a sugestiei făcute de ei, conducerea clubului a dat formă definitivă şi a aprobat regulamentul de autoconducere a echipei de fotbal, care — aşa cum am precizat — a şi intrat în vigoare, după discutarea lui în cadrul lotului fotbaliştilor dinamovişti.

Nu avem, fireşte, intenţia de a reproduce — fie şi sumar — respectivul regulament. Menţionăm doar că el cuprinde mai multe capitole, specificînd — pînă la detaliu — obligaţiile ce revin fotbaliştilor dinamovişti în activitatea de pregătire sportivă, în cursul disputării jocurilor (oficiale sau amicale), pe timpul deplasărilor în alte localităţi, precum şi — în general — în modul lor de viaţă.

Nerespectarea acestor obligaţii atrage după sine **sancţiuni, ale căror dimensiuni vor fi stabilite de un colectiv, din care fac parte antrenorii, căpitanul echipei** (ca reprezentant al jucătorilor) **şi secretarul organizaţiei U.T.C., secţia de fotbal.**

Este neîndoios că aplicarea acestui regulament va avea consecinţe favorabile în direcţia întăririi disciplinei şi a ridicării măiestriei sportive a jucătorilor dinamovişti. De altfel, încă înainte ca el să intre în vigoare, în perioada elaborării şi dezbaterii lui, s-a observat — după cum ne mărturisea zilele trecute preşedintele clubului Dinamo, tovarăşul **Valeriu Buzea** — o îmbunătăţire a atmosferei de lucru în cadrul lotului dinamovist, a atitudinii jucătorilor faţă de procesul de pregătire, a comportării lor generale pe terenul de sport şi în afara lui.

Cu speranţa că aceste tendinţe pozitive se vor menţine şi chiar accentua în perioada de activitate competiţională (cînd, de obicei, carenţele de ordin educativ ies mai uşor la iveală) se cuvine să apreciem noua iniţiativă a clubului Dinamo, care ar putea oferi un exemplu şi altor cluburi şi asociaţii cu secţii de fotbal.

C. FIRĂNESCU

## F.C. ARGEŞ PITEŞTI A PERFECTAT TURNEE ÎN R.D. GERMANĂ ŞI IUGOSLAVIA

Conducerea tehnică a clubului F. C. Argeş Piteşti se gîndeşte încă de pe acum la alcătuirea unui program pentru perioadele de întrerupere a campionatului. Ştiind, din experienţa proprie şi din cea a altor echipe că în astfel de perioade se manifestă o scădere a interesului faţă de pregătirea jucătorilor, piteştenii şi-au luat măsuri să asigure echipei un program de jocuri. Astfel, pentru intervalul 3—10 aprilie au perfectat un turneu de trei meciuri în R. D. Germană, iar între 5 şi 22 mai, un altul de 3—4 partide în Iugoslavia.

## Problema gratuităţilor la jocuri în discuţia colegiului Diviziei A

Colegiul echipelor din Divizia A s-a reunit la începutul acestei săptămîni în obişnuita-i şedinţă lunară. Membrii Colegiului, în fapt reprezentanţii autorizaţi ai secţiilor de fotbal divizionare A, au luat în discuţie problema gratuităţilor la jocuri. În această privinţă, ei au ascultat informarea delegatului clubului F. C. Argeş asupra modului cum a rezolvat acest club problema gratuităţilor, contribuind la îndeplinirea şi depăşirea planului de venituri. **Bucurîndu-se de înţelegerea şi sprijinul organelor locale, clubul piteştean a suprimat gratuităţile, şi accesul la meciuri se face numai în baza biletului de intrare pentru absolut toată lumea (oficialităţi, antrenori, arbitri, membri susţinători etc.).** Membrii susţinători şi-au dat adeziunea la această măsură şi au acceptat ca, în afara cotizaţiei lunare, pe care şi-o plătesc cu regularitate, să-şi rezerve, contra cost, locurile preferate în tribune pe tot anul. În acest scop, clubul F. C. Argeş a împărţit tribuna I în diferite sectoare.

Membrii colegiului au apreciat soluţia ca fiind cea mai bună. Într-adevăr, este un mod gospodăresc de rezolvare a unei probleme care frămîntă secţiile de fotbal divizionare şi credem că **poate fi pus în aplicare şi în celelalte centre de Divizie A, cu efecte pozitive asupra planului de venituri.** De asemenea, subliniem atitudinea membrilor cotizanţi ai clubului F. C. Argeş, care au înţeles să-şi susţină şi material, nu numai moral, echipa.

În continuare, Colegiul a ascultat informările delegaţiilor secţiilor divizionare A asupra măsurilor organizator-administrative luate în vederea reînceperii campionatului, iar tov. **Fl. Tănăsescu**, secretar general al F.R.F., le-a reamintit recomandările federaţiei în legătură cu sarcinile ce le revin, permanent, în timpul campionatului (folosirea staţiei de amplificare pentru educarea spectatorilor, menţinerea ordinei în teren şi tribune, depistarea elementelor turbulente etc.). De asemenea, le-a făcut cunoscut delegările de arbitri la jocurile primelor patru etape şi faptul că pe viitor s-a luat măsura ca **un arbitru să nu conducă aceeaşi echipă decît de două ori, o dată în tur şi a doua oară în retur.**

Viitoarea şedinţă a Colegiului va avea loc la 10 aprilie, cînd va lua în discuţie diferitele propuneri privind regulamentul de transferări şi va asculta informări asupra realizării planului de venituri pe primul trimestru al anului şi asupra măsurilor pentru îndeplinirea celui pe trimestrul al doilea.

## LOTO-PRONOSPORT

**ULTIMA ZI PENTRU TRAGEREA LOTO**

Tragerea Loto de mîine va fi televizată direct din Studioul de Televiziune cu începere de la ora 19,10. Biletele pentru această tragere le puteţi găsi la orice agenţie Loto-Pronosport, astăzi fiind ULTIMA ZI.

**NUMERELE EXTRASE LA CONCURSUL PRONOEXPRES NR. 10 DIN 8 MARTIE 1972**

FOND GENERAL DE CIŞTIGURI: 1 074 175 lei
EXTRAGEREA I: 33 2 29 18 30 36
FOND DE CIŞTIGURI: 555 205 lei.
EXTRAGEREA a II-a: 13 38 25 22 27
FOND DE CIŞTIGURI: 518 970 lei.

**CIŞTIGURILE TRAGERII LOTO DIN 3 MARTIE 1972**

EXTRAGEREA I: Categ. 1: 1,55 variante a 85 318 lei; categ. 2: 2 variante 25% a 27 117 lei şi 5 variante 10% a 10 847 lei; categ. 3: 23,45 a 4 626 lei; categ. 4: 34,10 a 3 181 lei; categ. 5: 163,85 a 662 lei; categ. 6: 254,70 a 426 lei.

EXTRAGEREA a II-a: Categ. A: 3 variante 10% a 28 238 lei; categ. B: 5 variante 25% a 9 850 lei şi 9 variante 10% a 3 940 lei; categ. C: 41,10 a 2 061 lei; categ. D: 23,05 a 3 675 lei; categ. E: 38,40 a 2 206 lei; categ. F: 89,25 a 949 lei; categ. Z: 1868,60 a 100 lei.

Premiul de categoria 1 a fost obţinut de POPESCU FLOREA din CORABIA care cîştigă un autoturism la alegere, plus diferenţa în numerar.

**Rubrică redactată de LOTO-PRONOSPORT.**

## PROGRAMUL RETURULUI CAMPIONATULUI DIVIZIEI C, EDIŢIA 1971-1972

### SERIA A V-a

| | |
|---|---|
| **ETAPA A XIV-A (26 martie)** | |
| Olimpia Rm. S.—Chimia Buzău | (0—0) |
| Azot. Slobozia—Prahova Pl. | (2—2) |
| Petr. Boldeşti—I.R.A. Cîmpina | (0—0) |
| Gloria Buzău—Viitorul Slănic | (3—1) |
| Victoria Fl.—Caraimanul Buşt. | (0—3) |
| Petrolul Berca—Aurora Urz. | (0—1) |
| Carpaţi Sinaia—Şoimii Buzău | (1—1) |
| **ETAPA A XV-A (2 aprilie)** | |
| Viitorul Slănic—Victoria Floreşti | (0—1) |
| Caraimanul Buşt.—Petrolul Berca | (2—1) |
| Aurora Urziceni—Carpaţi Sinaia | (1—2) |
| Şoimii Buzău—Olimpia Rm. S. | (2—0) |
| Prahova Pl.—Petrolistul Boldeşti | (2—2) |
| I.R.A. Cîmpina—Gloria Buzău | (0—0) |
| Chimia Buzău—Azotul Slobozia | (1—1) |
| **ETAPA A XVI-A (9 aprilie)** | |
| Gloria Buzău—Carpaţi Sinaia | (0—1) |
| Petrolistul Boldeşti—Chimia Bz. | (0—1) |
| Azotul Slobozia—Caraimanul Buşt. | (2—2) |
| Victoria Floreşti—Prahova Pl. | (1—1) |
| Petrolul Berca—Şoimii Buzău | (0—3) |
| Viitorul Slănic—Aurora Urziceni | (1—2) |
| Olimpia Rm. S.—I.R.A. Cîmpina | (0—2) |
| **ETAPA A XVII-A (16 aprilie)** | |
| I.R.A. Cîmpina—Petrolul Berca | (1—1) |
| Prahova Pl.—Viitorul Slănic | (0—1) |
| Gloria Buzău—Chimia Buzău | (2—0) |
| Caraimanul Buşt.—Petrolistul Bol. | (0—2) |
| Carpaţi Sinaia—Olimpia Rm. S. | (1—2) |
| Şoimii Buzău—Victoria Floreşti | (2—2) |
| Aurora Urziceni—Azotul Slobozia | (1—1) |
| **ETAPA A XVIII-A (23 aprilie)** | |
| Caraimanul Buşt.—Aurora Urziceni | (0—0) |
| Carpaţi Sinaia—Vict. Floreşti | (3—2) |
| Azotul Slobozia—Şoimii Buzău | (2—3) |
| Petrolul Berca—Prahova Ploieşti | (0—2) |
| Chimia Buzău—I.R.A. Cîmpina | (0—4) |
| Petrolistul Boldeşti—Viit. Slănic | (0—1) |
| Olimpia Rm. S.—Gloria Buzău | (0—2) |
| **ETAPA A XIX-A (30 aprilie)** | |
| Prahova Pl.—I.R.A. Cîmpina | (1—1) |
| Gloria Buzău—Petrolul Berca | (3—0) |
| Olimpia Rm. S.—Caraimanul Buşt. | (0—3) |
| Şoimii Buzău—Aurora Urziceni | (1—2) |
| Petrolistul Bold.—Carpaţi Sinaia | (0—2) |
| Vict. Floreşti—Azotul Slobozia | (1—3) |
| Viitorul Slănic—Chimia Buzău | (0—4) |
| **ETAPA A XX-A (7 mai)** | |
| Azotul Slob.—Petrolistul Boldeşti | (2—3) |
| Chimia Buzău—Şoimii Buzău | (1—2) |
| Victoria Floreşti—Petrolul Berca | (0—0) |
| I.R.A. Cîmpina—Caraimanul Buşt. | (1—0) |
| Aurora Urziceni—Gloria Buzău | (0—6) |
| Viitorul Slănic—Olimpia Rm. S. | (0—1) |
| Carpaţi Sinaia—Prahova Pl. | (2—4) |
| **ETAPA A XXI-A (14 mai)** | |
| Caraimanul Buşteni—Şoimii Buzău | (0—2) |
| I.R.A. Cîmpina—Carpaţi Sinaia | (0—2) |
| Olimpia Rm. S.—Azotul Slobozia | (1—2) |
| Chimia Buzău—Prahova Pl. | (1—3) |
| Petrolul Berca—Viitorul Slănic | (1—2) |
| Petrolistul Boldeşti—Aurora Urz. | (0—3) |
| Gloria Buzău—Victoria Floreşti | (1—1) |
| **ETAPA A XXII-A (21 mai)** | |
| Petr. Berca—Petrolistul Boldeşti | (2—2) |
| Aurora Urziceni—Olimpia Rm. S. | (0—2) |
| Prahova Ploieşti—Gloria Buzău | (1—1) |
| Azotul Slobozia—I.R.A. Cîmpina | (1—0) |
| Caraimanul Buşt.—Carpaţi Sinaia | (1—1) |
| Victoria Floreşti—Chimia Buzău | (1—2) |
| Şoimii Buzău—Viitorul Slănic | (0—1) |
| **ETAPA A XXIII-A (28 mai)** | |
| Viitorul Slănic—Azotul Slobozia | (1—2) |
| Chimia Bz.—Caraimanul Buşteni | (1—2) |
| Carpaţi Sinaia—Petrolul Berca | (0—1) |
| Şoimii Buzău—Gloria Buzău | (0—0) |
| Petrolistul Bold.—Vict. Floreşti | (1—4) |
| Aurora Urziceni—I.R.A. Cîmpina | (0—6) |
| Olimpia Rm. S.—Prahova Ploieşti | (1—1) |
| **ETAPA A XXIV-A (4 iunie)** | |
| Victoria Floreşti—Olimpia Rm. S. | (1—4) |
| Prahova Pl.—Aurora Urziceni | (1—1) |
| I.R.A. Cîmpina—Şoimii Buzău | (0—1) |
| Caraimanul Buşteni—Viit. Slănic | (2—2) |
| Petrolul Berca—Chimia Buzău | (0—0) |
| Carpaţi Sinaia—Azotul Slobozia | (0—1) |
| Gloria Buzău—Petrolistul Boldeşti | (1—1) |
| **ETAPA A XXV-A (11 iunie)** | |
| Caraimanul Buşteni—Gloria Buzău | (0—2) |
| Azotul Slobozia—Petrolul Berca | (1—1) |
| Chimia Buzău—Aurora Urziceni | (1—3) |
| Olimpia Rm. S.—Petrolistul Bold. | (0—3) |
| Viitorul Slănic—Carpaţi Sinaia | (1—6) |
| Şoimii Buzău—Prahova Ploieşti | (1—1) |
| Victoria Floreşti—I.R.A. Cîmpina | (0—1) |
| **ETAPA A XXVI-A (18 iunie)** | |
| Aurora Urziceni—Victoria Floreşti | (1—5) |
| Petrolistul Bold.—Şoimii Buzău | (0—0) |
| I.R.A. Cîmpina—Viitorul Slănic | (1—0) |
| Carpaţi Sinaia—Chimia Buzău | (1—1) |
| Petrolul Berca—Olimpia Rm. S. | (0—1) |
| Gloria Buzău—Azotul Slobozia | (1—0) |
| Prahova Pl.—Caraimanul Buşteni | (2—1) |

### SERIA A VI-a

| | |
|---|---|
| **ETAPA A XIV-A (26 martie)** | |
| Flacăra Moreni—Met. Mija | (1—3) |
| Petrolul Videle—Rapid P. Olt | (3—3) |
| Chimia Tr. Măg.—Petrolul Tirg. | (0—0) |
| Lotrul Brezoi—Sp. Roşiori | (1—1) |
| Unirea Drăg.—Muşcelul C.lung | (0—2) |
| Oltul Slatina—Dacia Pt. | (2—1) |
| Comerţul Alex.—Oltul Rm. V. | (2—1) |
| **ETAPA A XV-A (2 aprilie)** | |
| Sporting Roşiori—Petrolul Videle | (0—3) |
| Metalul Mija—Oltul Slatina | (0—2) |
| Rapid P. Olt—Lotrul Brezoi | (0—3) |
| Petrolul Tirg.—Flacăra Moreni | (2—3) |
| Dacia Piteşti—Comerţul Alex. | (0—1) |
| Oltul Rm. V.—Unirea Drăgăşani | (1—2) |
| Muşcelul C.lung—Chimia Tr. Măg. | (0—3) |
| **ETAPA A XVI-A (9 aprilie)** | |
| Lotrul Brezoi—Dacia Piteşti | (0—3) |
| Flacăra Moreni—Muşcelul C.lung | (2—1) |
| Unirea Drăgăşani—Met. Mija | (0—2) |
| Oltul Slatina—Rapid P. Olt | (1—0) |
| Oltul Rm. V.—Chimia Tr. Măg. | (0—4) |
| Comerţul Alex.—Sporting Roşiori | (2—0) |
| Petrolul Videle—Petrolul Tirg. | (0—1) |
| **ETAPA A XVII-A (16 aprilie)** | |
| Comerţul Alex.—Flacăra Moreni | (1—3) |
| Dacia Piteşti—Rapid P. Olt | (1—1) |
| Muşcelul C.lung—Petrolul Tirg. | (1—3) |
| Metalul Mija—Oltul Rm. V. | (1—2) |
| Sporting Roşiori—Unirea Drăg. | (0—8) |
| Oltul Slatina—Petrolul Videle | (0—0) |
| Chimia Tr. Măg.—Lotrul Brezoi | (1—2) |
| **ETAPA A XVIII-A (23 aprilie)** | |
| Petrolul Tirg.—Sporting Roşiori | (2—0) |
| Oltul Rm. V.—Muşcelul C-lung | (0—0) |
| Lotrul Brezoi—Oltul Slatina | (0—6) |
| Petrolul Videle—Dacia Piteşti | (0—2) |
| Rapid P. Olt—Metalul Mija | (0—4) |
| Flacăra Moreni—Chimia Tr. Măg. | (0—2) |
| Unirea Drăgăşani—Comerţul Alex. | (3—3) |
| **ETAPA A XIX-A (30 aprilie)** | |
| Chimia Tr. Măg.—Rapid P. Olt | (0—0) |
| Petrolul Videle—Lotrul Brezoi | (0—3) |
| Muşcelul C-lung—Metalul Mija | (0—1) |
| Petrolul Tirg.—Comerţul Alex. | (0—1) |
| Oltul Slatina—Unirea Drăgăşani | (2—2) |
| Sporting Roşiori—Oltul Rm. V. | (3—2) |
| Dacia Piteşti—Flacăra Moreni | (1—3) |
| **ETAPA A XX-A (7 mai)** | |
| Comerţul Alex.—Oltul Slatina | (0—3) |
| Metalul Mija—Chimia Tr. Măg. | (0—3) |
| Rapid P. Olt—Oltul Rm. V. | (1—1) |
| Flacăra Moreni—Petrolul Videle | (1—1) |
| Lotrul Brezoi—Petrolul Tirg. | (1—4) |
| Unirea Drăgăşani—Dacia Piteşti | (0—2) |
| Muşcelul C-lung—Sporting Roşiori | (0—1) |
| **ETAPA A XXI-A (14 mai)** | |
| Metalul Mija—Petrolul Videle | (0—2) |
| Oltul Slatina—Muşcelul C-lung | (2—2) |
| Unirea Drăgăşani—Flacăra Moreni | (1—3) |
| Dacia Piteşti—Petrolul Tirg. | (1—3) |
| Comerţul Alex.—Chimia Tr. Măg. | (0—2) |
| Sporting Roşiori—Rapid P. Olt | (1—1) |
| Oltul Rm. Vîlcea—Lotrul Brezoi | (0—2) |
| **ETAPA A XXII-A (21 mai)** | |
| Chimia Tr. Măg.—Unirea Drăg. | (0—1) |
| Sporting Roşiori—Dacia Piteşti | (1—3) |
| Petrolul Videle—Muşcelul C-lung | (0—0) |
| Oltul Rm. V.—Flacăra Moreni | (0—3) |
| Lotrul Brezoi—Metalul Mija | (0—2) |
| Petrolul Tîrgovişte—Oltul Slatina | (1—3) |
| Rapid P. Olt—Comerţul Alex. | (1—2) |
| **ETAPA A XXIII-A (28 mai)** | |
| Muşcelul C-lung—Rapid P. Olt | (0—4) |
| Petrolul Tirg.—Oltul Rm. Vîlcea | (1—2) |
| Oltul Slatina—Sporting Roşiori | (1—3) |
| Metalul Mija—Comerţul Alex. | (0—1) |
| Petrolul Videle—Unirea Drăg. | (1—3) |
| Flacăra Moreni—Lotrul Brezoi | (1—1) |
| Chimia Tr. Măg.—Dacia Piteşti | (0—2) |
| **ETAPA A XXIV-A (4 iunie)** | |
| Oltul Rm. Vîlcea—Oltul Slatina | (0—1) |
| Rapid P. Olt—Flacăra Moreni | (0—2) |
| Lotrul Brezoi—Muşcelul C-lung | (2—1) |
| Sporting Roşiori—Chimia Tr. Măg. | (0—3) |
| Dacia Piteşti—Metalul Mija | (2—4) |
| Unirea Drăg.—Petrolul Tirg. | (0—3) |
| Comerţul Alex.—Petrolul Videle | (0—0) |
| **ETAPA A XXV-A (11 iunie)** | |
| Sporting Roşiori—Flacăra Moreni | (0—5) |
| Oltul Slatina—Chimia Tr. Măg. | (0—1) |
| Petrolul Videle—Oltul Rm. V. | (0—2) |
| Dacia Piteşti—Muşcelul C-lung | (1—1) |
| Unirea Drăg.—Rapid P. Olt | (0—2) |
| Comerţul Alex.—Lotrul Brezoi | (0—1) |
| Petrolul Tirg.—Metalul Mija | (2—1) |
| **ETAPA A XXVI-A (18 iunie)** | |
| Chimia Tr. Măg.—Petrolul Videle | (0—0) |
| Rapid P. Olt—Petrolul Tirg. | (0—3) |
| Metalul Mija—Sporting Roşiori | (0—0) |
| Lotrul Brezoi—Unirea Drăg. | (1—2) |
| Muşcelul C-lung—Comerţul Alex. | (0—2) |
| Oltul Rm. Vîlcea—Dacia Piteşti | (0—4) |
| Flacăra Moreni—Oltul Slatina | (0—0) |

RUGBY

## INTRE ANTRENORI ŞI ARBITRI O COLABORARE CIT MAI RODNICĂ!

### Ecouri la consfătuirea metodică anuală organizată sub egida federaţiei de specialitate

La finele săptămînii trecute, la Bucureşti, au avut loc lucrările primei consfătuiri metodice anuale a antrenorilor şi arbitrilor care activează în divizia A. Organizată de forul de resort, consfătuirea şi-a propus să dezbată unele probleme vizînd reorientarea rugbyului în spiritul jocului modern, constructiv, valorificînd într-un mod mai eficient tot ce a apărut nou în literatura de specialitate, experienţa celor mai avansate şcoli din lume.

La sfîrşitul celor două zile de rodnice dezbateri, am socotit util să solicităm o serie de participanţi la consfătuire cu rugămintea de a-şi exprima punctul de vedere pe marginea lucrărilor.

● **Theodor RADULESCU**, antrenor principal al Ştiinţei Petroşani, liderul campionatului: **„Este pentru prima oară cînd antrenorii şi arbitrii de divizia A participă la o asemenea consfătuire. Consider o iniţiativă reuşită. Am făcut un schimb de opinii exprimate într-un spirit de sinceritate, am elucidat multe aspecte care, pe undeva, constituiau puncte de divergenţă, mai ales între antrenori şi arbitri. Voi folosi un singur exemplu: cum trebuie să se realizeze corect protecţia jucătorilor prinzători la repunerile din margine. Personal am căutat să lărgesc sfera problemelor în discuţie, să mă refer şi la activitatea viitoarei comisii de selecţie. Componenţii acesteia fiind oameni dezangajaţi, îi văd într-o dublă postură: nu numai în aceea de a urmări gradul de pregătire a unor rugbyşti susceptibili de selecţionare, ci totodată de a fi şi observatori federali la meciurile din campionat. Faţă de importanţa consfătuirii, m-a surprins neplăcut absenţa unor antrenori..."**

● **Florian TUDORACHE**, antrenor principal al Sportului studenţesc: **„Pe linia redresării rugbyului nostru de performanţă, actuala consfătuire metodică îşi aduce un substanţial aport. Este o primă modalitate de a realiza o unificare a instrumentarului de lucru al antrenorilor şi arbitrilor. Există impresia tonică a unei acceptări de a colabora concret, determinînd la nivelul tuturor echipelor o orientare către jocul ofensiv, dîndu-se astfel rugbyului substanţă şi profunzime. Opinez pentru consfătuiri similare, dar la termene mai apropiate, să zicem înaintea turului şi returului campionatului sau în perioada vacanţelor. Consider că premisele colaborării mai strînse între antrenori şi arbitri odată stabilite, acţiunea extrem de importantă de a depista cei mai valoroşi rugbyşti pentru loturile naţionale, cu luciditate şi cu mai puţin... sentimentalism ca pînă acum, va da roadele scontate".**

● **Viorel CALIN**, antrenor principal al Rulmentului Bîrlad: **„Se pare că s-a spart gheaţa!... Pînă acum, federaţia discuta prea puţin cu unii dintre antrenorii care activează în ţară. Selecţia pentru naţională s-a efectuat, ca o consecinţă a acestui fapt, vizînd, aproape în toate cazurile, jucători de la echipele din Capitală. Acum, iată, realitatea a dovedit că şi în provincie se formează sportivi de valoare. Nu vreau să fac doar simple afirmaţii: de la noi au plecat peste 30 de rugbyşti care activează în diferite echipe de divizia A, iar alţii sînt chiar în lot — Răşcanu, Bărgăunaş, Bucos, Iftimie. Mă bucură actuala orientare a federaţiei, după cum apreciez unele opinii exprimate la consfătuire, cu francheţă şi fără un... ambalaj savant. Va trebui să muncim mai mult şi mai sincer, să vorbim aceeaşi limbă pentru a readuce rugbyul românesc acolo unde îi este locul: printre fruntaşele de pe glob"**

● **René CHIRIAC**, arbitru, lector la Institutul de Educaţie Fizică şi Sport: **„Un singur regret: acela că actuala consfătuire metodică n-a avut loc la începutul perioadei pregătitoare, ci între tur şi retur. În rest, o iniţiativă excelentă. Este foarte bine că toţi participanţii la consfătuire au dezaprobat tendinţa de anti-joc care s-a evidenţiat la nivelul multor echipe şi mai ales faptul că s-a înţeles, în sfîrşit, nevoia de a se evolua în maniera rugbyului autentic. Şcoala românească de rugby îşi va spori prestigiul, acceptînd o nouă orientare".**

● **Ştefan CONSTANTINESCU**, arbitru: **„Am fost întotdeauna de părere că între antrenori şi arbitri trebuie să existe o permanentă colaborare. Nădăjduiesc că această consfătuire este destinată să o oficializeze. În fond şi unii şi alţii trebuie să avem acelaşi ţel nobil — de a sprijini, pe multiple planuri, acţiunea de redresare a rugbyului nostru. Felicit federaţia pentru iniţiativă şi aşteptăm ca returul campionatului să traducă în fapt multe din obiectivele propuse în consfătuire".**

● **Vasile CIŞMAŞ**, arbitru: **„Între antrenori şi arbitri era pînă acum un fel de abis, inexplicabil şi, mai ales, descurajator. Consfătuirea şi-a propus să ne dovedească — şi a reuşit! — că servim aceeaşi cauză, a rugbyului, pe care toţi îl îndrăgim şi căruia îi dorim prosperitate continuă. Noi, arbitrii, va trebui să aplicăm într-un mod mai judicios litera regulamentului, fără a dezavantaja pe cineva, fără a influenţa rezultatele. Calitatea de cavaleri ai fluierului ne obligă să fim modele de conduită, de corectitudine şi demnitate. Judecind competent şi lucid fazele de joc, ne aducem aportul la ridicarea valorii acestui sport, la crearea unei atmosfere sănătoase pe teren şi în tribune. Într-un fel, contribuim direct la educarea sportivilor şi spectatorilor".**

## SPORTUL PENTRU TOŢI, PENTRU SĂNĂTATEA NOASTRĂ

*(Urmare din pag. 1)*

**deosebit de importante în muncă şi viaţă. Este una din rarele activităţi care reclamă, simultan, angajamentul trupului şi al minţii. Educaţia fizică şi sportul furnizează soluţii interesante în folosirea timpului liber, permiţînd destinderea, recrearea, distracţia, desăvîrşirea personalităţii.**

Pentru ca omul să practice sportul toată viaţa, el trebuie să capete această deprindere încă din copilărie. Realitatea ne dezvăluie, însă, că prin familie, şcoală, organizaţiile de tineret şi mijloacele de propagandă se face prea puţin pentru a trezi şi forma de la vîrste fragede gustul pentru mişcare, pentru a-i stimula să facă regulat sport, să-şi întărească corpul.

Prejudecata potrivit căreia sportul ar fi o pierdere de vreme (!) şi ar acţiona în dauna pregătirii şcolare, cum că primii în sport ar fi... ultimii la învăţătură, mai sălăşluieşte — din păcate — în mentalitatea unor părinţi, care nu înţeleg că educaţia fizică **reprezintă o cerinţă vitală în regimul de viaţă al copiilor lor. Proba evidentă o constituie faptul că unii părinţi îşi sustrag copiii de la lecţiile de educaţie fizică, prin scutiri medicale, acordate nu o dată cu prea mare uşurinţă de medici.**

În destul de multe şcoli se face extrem de puţin pentru atragerea întregului tineret în practicarea sistematică a exerciţiilor fizice şi a sportului. Organizarea, în acest scop, a unor forme cît mai interesante şi atractive din care fiecare elev şi student să-şi poată alege la bunul plac forma preferată a rămas un deziderat. Sfera de preocupări se îngustează doar la formele competiţionale. Adesea programarea activităţii sportive de masă se concepe şi se realizează numai sub conducerea profesorilor de educaţie fizică. Vom relata o asemenea situaţie, întîlnită la o şcoală generală. Într-o duminică se planificase organizarea unei excursii şi a unui concurs de orientare turistică. Acţiunile nu au avut, însă, loc, pentru că ambii profesori de educaţie fizică au fost ocupaţi cu conducerea echipelor reprezentative ale şcolii la competiţii locale. **Oare, în lipsa profesorului de educaţie fizică, într-o şcoală cu zeci de cadre didactice, nu mai era nimeni în măsură să sprijine iniţiativele elevilor pentru desfăşurarea unor acţiuni sportive şi turistice?**

O serie de exemple deosebit de valoroase dovedesc că o asemenea practică este insuficientă pentru a asigura îndeplinirea obiectivelor care se pun. Dispunem în rîndul cadrelor didactice, a părinţilor şi chiar a elevilor, de mulţi animatori sportivi, care, atunci cînd sînt antrenaţi, reprezintă un potenţial esenţial în amplificarea activităţii de educaţie fizică şi sportivă a maselor.

Abordarea unor asemenea probleme reclamă şi necesitatea acţionării cu consecvenţă, pentru ca prin asociaţiile sportive din întreprinderi şi instituţii să se realizeze mai mult decît, aşa cum se mai întîlnesc unele situaţii, doar echipe reprezentative, mai ales de fotbal. Cerinţa care se ridică tot mai insistent este să ne propunem şi să **realizăm în practică obiectivul de a cuprinde în activitatea de educaţie fizică, sport şi turism, masele largi de oameni ai muncii.** Amplificarea rezultatelor bune obţinute pînă în prezent şi atingerea obiectivelor nu este posibilă decît prin promovarea sportului de masă printr-o gamă largă de forme şi mijloace. **În aplicarea în mod efectiv a măsurilor stabilite, precum şi în extinderea şi perfecţionarea conţinutului şi formelor educaţiei fizice şi a sportului de masă este un teren de largă afirmare a iniţiativei organizaţiilor sportive precum şi a organizaţiilor de masă şi de stat cu atribuţii în domeniul acestei activităţi.**

De altfel, practica oferă şi alte exemple din care rezultă că educaţiei fizice şi sportului nu li se rezervă rolul de element important în procesul instructiv-educativ, în realizarea unei bune stări de sănătate şi fortificare fizică a tinerei generaţii, a întregii populaţii. Cum se poate interpreta, de exemplu, poziţia conducerii Institutului medico-farmaceutic din Bucureşti, care, într-o perioadă cînd se pune problema propagării largi în mase a exerciţiului fizic, ca factor preventiv al bolii şi ca mijloc de întărire a sănătăţii populaţiei, a făcut **o întîmpinare faţă de ordinul ministrului educaţiei şi învăţămîntului privind aplicarea hotărîrii Colegiului Ministerului cu privire la obligativitatea educaţiei fizice în anul II de studii?** Şi, cu toate că i s-a răspuns „negativ", Institutul nu a aplicat acest ordin în primul semestru al anului şcolar 1971-72.

După părerea noastră, ideea potrivit căreia educaţia fizică ar încărca programele săptămînale şi ar supune tineretul la supraeforturi este greşită şi dăunătoare. Această activitate, indispensabilă unei dezvoltări armonioase a tineretului, atît de plăcută, recreativă şi deconectantă, exercitînd o influenţă favorabilă şi asupra dezvoltării intelectuale, nu poate fi apreciată în acest fel spre a se justifica luarea unor măsuri de natură să-i diminueze eficienţa biologică şi educativă.

Pe fondul eforturilor lăudabile pe care Ministerul Educaţiei şi Învăţămîntului le face pentru creşterea numărului orelor şi perfecţionarea procesului de educaţie fizică pentru tineretul din toate verigile învăţămîntului, contrastează **propunerea reprezentantului Ministerului Industriei Uşoare (într-o şedinţă a Colegiului Ministerului Educaţiei şi Învăţămîntului) de a se reduce numărul lecţiilor de educaţie fizică pentru elevii şcolilor profesionale.** „Argumentată" pe faptul că elevii din aceste şcoli ar face destulă mişcare, care ar echivala cu „sport", în orele de muncă la fabrică şi — ca atare — nu ar mai avea nevoie de atîta educaţie fizică, propunerea a fost susţinută, în mod surprinzător, şi de conducerea Direcţiei generale a învăţămîntului profesional şi tehnic şi adoptată cu uşurinţă ca măsură de Ministerul Educaţiei şi Învăţămîntului. **Este aici cazul să precizăm că nu se poate pune semnul egalităţii între acţiunile efectuate în procesul muncii şi exerciţiul fizic, atît ca scop cît şi ca efect. Activitatea în producţie, care la aceşti elevi înglobează peste 70 la sută din procesul de învăţămînt, influenţează unilateral organismul, presupune o solicitare neuniformă a diferitelor grupe musculare, ceea ce poate avea influenţe negative asupra atitudinilor corpului şi a capacităţii funcţionale a organismului individului.** De altfel, insuficienta activitate fizică cu caracter de compensare, atît prin procesul de învăţămînt, cît şi în timpul liber, este pusă în evidenţă şi de studiul privind potenţialul biomotric al elevilor, recent elaborat de Centrul de cercetări ştiinţifice al C.N.E.F.S. **Rezultatele dovedesc că elevii de ambele sexe ale şcolilor profesionale prezintă indici de creştere somatică şi dezvoltare motrice mai slabi decît colegii lor de liceu.** În acest caz, educaţia fizică capătă un adevărat rol profilactic, prevenind urmările neplăcute de care vorbeam mai sus. Tocmai de aceea, educaţia fizică şi activitatea sportivă a elevilor şcolilor profesionale trebuie dezvoltată şi nicidecum redusă.

**Educaţia fizică are datoria să meargă în strînsă unitate cu celelalte componente ale educaţiei comuniste, în slujba formării omului nou, multilateral dezvoltat, al societăţii noastre socialiste.**

# STEAUA (1-1 CU BAYERN MÜNCHEN)
# N-A FRUCTIFICAT AVANTAJUL TERENULUI

*(Urmare din pag. 1)*

dănescu n-a putut-o face uitată firavul Aelenei, și a cedat complet inițiativa oaspeților.

Pregătirea insuficientă, lipsa unor mijloace pretinse de evoluția fotbalului pe plan internațional, și unele carențe, mai vechi, individuale sau colective și-au spus pînă la urmă cuvîntul în finalul jocului. Am apreciat efortul de voință făcut de jucători, dar n-am înțeles de ce unii dintre ei (Pantea, Vigu, Năstase, Sătmăreanu și Aelenei) — deși avizați — n-au renunțat la conducerea prelungită a balonului în fața unor adversari rapizi, tenace, necruțători în atacurile de deposedare și cu o mare putere de repliere și dublare. În afară de faptul că din acest motiv au ratat multe acțiuni ofensive, ei au riscat să fie și loviți, cum s-a întîmplat de cîteva ori cu Vigu sau Aelenei. Sînt sesizări care nu mai trebuie transmise de pe banca antrenorilor, ci să le facă însăși jucătorii pe teren, din proprie inițiativă. Și aceasta va fi mai necesară în retur, la München, unde gazdele vor forța victoria și calificarea. Acum șansele sînt de partea lor.

Întîlnirea, de factura și intensitatea specifice unor jocuri dificile, așa cum sînt toate în cupele europene, a plăcut și a ținut încordată atenția spectatorilor în prima repriză prin acțiunile curajoase, incisive și destul de spectaculoase ale echipei Steaua — cît l-a avut în formație pe Iordănescu —, iar în a doua prin revirimentul münchenezilor care treptat au pus stăpînire pe joc și au amenințat serios poarta lui Haidu, chiar dacă Gerd Müller n-a apărut așa cum îl recomanda faima de care se bucură (și una din cauze, dacă nu chiar singura, se numește... Hălmăgeanu, care l-a marcat strict, dar sportiv).

**STEAUA — BAYERN 1—1 (1—0)**

AU MARCAT : **Tătaru** (min. 17) și **G. Müller** (min. 70).

Stadionul „23 August", timp însorit, cald, teren bun, aproximativ 40 000 spectatori. Raport de cornere: 2—4 (1—0).

STEAUA : Haidu — Sătmăreanu, Smărăndache, HĂLMĂGEANU, CRIȘTACHE, Vigu, NAOM, Pantea, TĂTARU, IORDĂNESCU (min. 39 : Aelenei), Năstase.

BAYERN : Maier — Hansen, SCHWARTZENBECK, BECKENBAUER, Breitner, ROTH, ZOBEL, HÖNESS, Schneider (min. 35 : KRAUTHAUSEN), G. Müller, Sühnholz.

Arbitrii : **L. Boogaerts** (la centru), **J. Beck** și **C. Corwer** ; toți din Olanda, au condus bine.

## ELEMENTUL SURPRIZĂ ADUCE EGALAREA

Pentru toți cei 40 000 de spectatori aflați ieri după amiază pe stadionul „23 August" din Capitală, Steaua a fost — în primele 45 de minute — o surpriză prin jocul său bun, nerecomandat de nici una din evoluțiile de pînă acum ale echipei. De aceea, primele acțiuni ale ofensivei militarilor au fost punctate de public cu adevărate ovații. Astfel, o cascadă de fente ale lui **Iordănescu** „aprinde" tribuna. O minge trimisă de el lui Pantea, pe dreapta, îl obligă pe **Beckenbauer** (min. 2) să arunce balonul în corner. Steaua se comportă ca în zilele ei bune, portarul **Maier** avînd foarte mult de lucru în aceste minute de început. Din spate, **Vigu**, dar mai ales **Naom**, alimentează necontenit pe atacanți, șuturile se succed, dar — din păcate — tot atît de dese sînt și mingile care ocolesc poarta. Notăm două șuturi ale lui **Tătaru** în min. 10 (creat de **Iordănescu**) și 12 (**Maier** prinde foarte greu). Atacanții echipei din München, în frunte cu **Müller**, aproape că nici nu se văd. Golgeterul ultimului campionat mondial operează undeva pe la mijlocul terenului, venind deseori chiar în ajutorul liniei de fund.

Și ceea ce se așteptă mai puțin, s-a întîmplat : **Steaua a deschis scorul prin TĂTARU (min. 17), care a fructificat o centrare venită de pe stînga, pe traseul Vigu—Iordănescu : 1—0.** La această fază **Tătaru** a pornit din poziție de ofsaid. Golul aprinde pentru cîteva minute ambițiile lui Bayern și **Zobel** (min. 19) și **Müller** (min. 20) expediază primele șuturi ale formației vest-germane. În același minut cu **Müller**, **Tătaru** este pe cale de a mări diferența, sutind foarte frumos de la 20 m. Mingea trece însă cu foarte puțin pe lîngă bară, la o fază în care **Maier** fusese învins. Oaspeții nu demonstrează în aceste momente clasa care avea să se vadă după pauză și mai ales în ultima jumătate de oră de joc.

Steaua continuă să aibă inițiativa dar foarte multe mingi sînt irosite datorită jocului stereotip al celor mai mulți dintre fotbaliștii bucureșteni : preluare, dribling prelungit, prelungit pînă cînd un apărător al lui Bayern intervenea hotărît și recupera balonul. Datorită acestei sisteme de joc, Steaua oboseste mai repede și trebuie să notăm la activul lui Bayern cîteva excelente situații de gol (min. 31 — **Roth**, min. 34 — **Höness**).

Pauza delimitează perfect două aspecte total diferite : dacă în prima repriză Steaua a acționat mai bine, în cea de a doua este rîndul elevilor antrenorului **Udo Lattek** să arate ce știu. După ce **Năstase**, prin presing, își creează (și apoi pierde) o bună poziție de șut (min. 47), notăm „ghiuleaua" pornită din ghearta lui **Müller**, la un „lob" al lui **Beckenbauer**, splendid stopată de **Smarandache** (min 57). Trei minute mai tîrziu, **Roth** scapă foarte ușor de fundașii centrali ai Stelei și trimite puternic la poartă, dar **Haidu** blochează excepțional. Sînt momente de superioritate ale albilor. Pe dreapta **Krauthausen**, iar pe stînga **Höness** sau **Sühnholz** sînt opriți cu greutate. Egalarea se întrezărea și minutul 70 a și adus-o : **un fault al lui Smarandache asupra lui Zobel este sancționat la aproximativ 25 m de poarta lui Haidu. Execută Roth. Mingea face boltă. Müller, plecat de lîngă Roth trece prin apărarea Stelei și primește balonul exact acolo unde trebuia. Haidu, derutat de noutatea execuției, se pierde și MÜLLER egalează.** Din acest moment dorim cu toții ca timpul să treacă repede, cît mai repede, pentru că era tot mai pregnantă superioritatea oaspeților. Mai notăm cîteva ocazii ale acestora și încheiem acest film al meciului cu șutul de toată frumusețea expediat de **Tătaru** în min. 89.

**Mircea TUDORAN**

*Udo Lattek așediat de ziariști*

Foto : S. BAKCSY

## MICRO-REPORTAJ LA VESTIARE

*După meci, obișnuitul asalt pentru declarații... Ziariștii și foto-reporterii români și vest-germani sînt în căutarea impresiilor.* Valentin Stănescu *intră în vestiarul băieților săi și le mulțumește pentru eforturile depuse, apoi ne spune :* „Cea mai mare pierdere din acest meci o constituie accidentarea lui Iordănescu. Mi-e teamă să nu fie o ruptură de mușchi, m-aș bucura să fie doar o leziune. Cu Iordănescu în formație poate cîștigam. Golul primit s-a datorat unei mari greșeli de marcaj : Müller a fost lăsat liber, contrar indicațiilor mele. Consider că pentru actualul stadiu de pregătire, echipa s-a mișcat destul de bine, mai puțin Năstase și Aelenei, care cu fizicul lui firav nu putea să se angajeze prea mult cu masivii săi adversari. Căderea din repriza secundă se datorește pauzei de iarnă, lipsei campionatului ! Sînt convins că la München după ce vom juca trei etape de campionat, și pregătirea fizică a jucătorilor va fi mai bună". *Pe culoar, în timp ce se îndrepta spre duș, îl acostăm pe* Sătmăreanu : „Îmi pare rău de golul primit. Fiind mai departe de față, am strigat celor din jurul lui Müller să-l marcheze, dar nici unul n-a putut și „tunarul", care n-a făcut prea mult în tot meciul a egalat ! Ce-i drept cu un gol frumos. Nu-mi pierd speranțele în jocul revanșă. Am bătut la Barcelona un adversar mai bun decît Bayern" !

*Liniște deplină în cabina arbitrilor... Amabili, cei trei olandezi ne răspund la întrebări „Principalul".* Boogaerts, *ne spune că* „Steaua a părut obosită în repriza a doua. Poate turneul din Brazilia nu le-a priit jucătorilor, ca și echipei olandeze Eindhoven, care după ce s-a înapoiat din Indonezia a fost mai obosită decît după un campionat întreg."

*În vestiarul vest-german nu se poate intra. Ușa era „barată" de antrenor și directorul tehnic.* Udo Lattek *este mulțumit de rezultat :* „Așa cum am prevăzut, Steaua a jucat cu două clase mai bine decît în meciul de Cupă de la Timișoara. Golul pe care l-am primit s-a datorat zonei libere lăsate în careul de 16 m. Mi-au plăcut Tătaru, Haidu și Iordănescu și regret accidentul ultimului care este un jucător foarte bun."

Robert Schwann — *directorul tehnic :* „Primele 45 de minute au fost grele pentru ai mei, dar ca și în partida din campionat cu Kaiserslautern (n.r. sîmbăta trecută), cînd am fost conduși la pauză, echipa și-a revenit, grație unei pregătiri fizice mai bune". *În drum spre autocar,* Müller : „N-am făcut prea mult, dar golul înscris îl consider unul din cele mai frumoase din carieră..."

Beckenbauer : „1—1 este excelent. La un moment dat credeam că vom pierde... dar ne-a salvat Gerd".

*În fine, președintele clubului Bayern, dl.* Wilhelm Neudecker *este la fel de laconic, dar mulțumit.* „N-a fost un joc prea mare, dar foarte sportiv, încheiat cu un rezultat echitabil".

**Ion OCHSENFELD**

## sportul în lume

În turneul de la Neubrandenburg

# ROMÂNIA—POLONIA 16-14, LA HANDBAL FEMININ

**BERLIN 8 (prin telex).** În cea de a doua zi a turneului internațional de handbal feminin ce se desfășoară la Neubrandenburg, reprezentativa României a obținut o victorie dificilă în fața echipei naționale a Poloniei. Întrecerea a fost în marea majoritate a timpului echilibrată: 8—8 la pauză și 11—11 la jumătatea reprizei secunde. Din acest moment, româncele, cu un plus de experiență, au reușit să se distanțeze (16—12), terminînd victorioase în final la scorul de 16—14 (8—8).

Învingătoarele nu au strălucit în această partidă. Ele au greșit pase, au ratat mult din poziții sigure. Handbalistele poloneze au evoluat cu mult curaj, dînd o replică serioasă formației române. De subliniat că pe parcursul meciului, Rozalia Șoș a ratat și 3 aruncări de la 7 metri! Au înscris: **Șoș 4, Arghir 4, T. Popa 1, Băicoianu 2, Miklos 3, Ibadula 2** de la învingătoare, respectiv, **Wonzowicz 3, Dados 1, Lowczynska 1, Litwin 6, Zawislinska 3** de la învinse. Au condus: Wehner și Buchda din R.D. Germană.

O mare surpriză s-a înregistrat în meciul Danemarca—Ungaria. Confirmînd valoarea și forma bună, handbalistele daneze au obținut un succes pe deplin meritat cu scorul de 10—9 (7—3). În sfîrșit, echipa R.D. Germane a înregistrat o victorie dificilă în fața naționalei cehoslovace: 14—11 (10—6).

Clasamentul după două zile de concurs :

| | | | | | |
|---|---|---|---|---|---|
| 1. | R. D. Germană | 2 | 2 | 0 | 0 | 36—23 | 4 |
| 2. | Danemarca | 2 | 2 | 0 | 0 | 23—19 | 4 |
| 3. | România | 2 | 1 | 0 | 1 | 23—24 | 2 |
| 4. | Ungaria | 2 | 0 | 1 | 1 | 23—24 | 1 |
| 5. | Cehoslovacia | 2 | 0 | 1 | 1 | 25—28 | 1 |
| 6. | Polonia | 2 | 0 | 0 | 2 | 26—38 | 0 |

Cea de a treia etapă a competiției programează meciurile Cehoslovacia—Polonia, R. D. Germană—Danemarca și România—Ungaria.

**DIETER HOBECK**

# CAMPIONATUL MONDIAL DE HOCHEI (grupa C)

### BULGARIA — OLANDA 5—3 (2—0, 2—2, 1—1)

În conjunctura de incertitudine a acestui campionat, cînd orice rezultat începe să devină posibil, iar totul este încîlcit și anapoda ca într-un vis de duminică, formația Bulgariei mai poate — cel puțin teoretic — să spere ca, în cazul cînd va cîștiga toate jocurile ce le mai are de disputat pînă la sfîrșit, să se claseze pe locul 2. Motiv pentru care ea a abordat foarte serios partida cu Olanda, această echipă de băieți teribili, capabili de pozne-le cele mai năstrușnice. Bulgarii au condus cu 2—0, în prima repriză, și cu 4—2, la sfîrșitul celei de a doua, dar asta nu i-a scutit de emoții, fiindcă olandezii s-au comportat tot timpul cu nonsalanța celui care nu are nimic de pierdut, iar Titelkov, înlocuitorul titularului Radev (accidentat luni) este un portar — indiscutabil — dotat, dar care mizează prea mult pe șansă. Partida a fost dinamică, foarte animată, a plăcut prin angajamentul fizic al jucătorilor și prin ambiția cu care s-a luptat pe gheață. Cîștigînd greu, dar meritat cu 5—3 (2—0, 2—2, 1—1) un meci care a fost „de matineu" doar datorită rigorilor programului, reprezentativa bulgară se menține în cursa pentru locurile fruntașe.

Au marcat: Dimov (min. 5), Nenov (min. 11), Mecikov (min. 31), Bicivarov (min. 34), Velicikov (min. 54), respectiv Deheer (min. 29 și 55), van Vegel (min. 37).

Arbitrii Sergio Berloffa și Ervin Ujfalussy au dictat în acest meci 22 minute de penalizare.

### ITALIA — R.P. CHINEZĂ 7—1 (1—1,5—0,1—0)

După o repriză egală pe tabela de marcaj și pe terenul de gheață, echipa azurilor a obținut o victorie mai ușoară decît se prevedea : 7—1 (1—1, 5—0, 1—0).

Învingătorii, mai rutinați, mai buni patinatori, s-au apărat fără greșeală în momentele dificile (la 1—1, în repriza secundă, s-au aflat de cîteva ori în inferioritate numerică, de două ori chiar în trei oameni pe gheață), făcînd uz de întregul lor arsenal tehnic, fizic și tactic pentru a ieși din impas. În minutul 29, cînd continuau să fie în inferioritate, la un contraatac fulgerător, Savaris a găsit o breșă în dispozitivul apărării adverse și echipa Italiei a preluat conducerea. A fost golul care se pare că i-a descumpănit pe hocheiștii chinezi.

Pînă la sfîrșitul reprizei a doua, ei dau pase la întîmplare și comit serioase greșeli de marcaj. În plus, forma slabă a portarului Uan-Cin-an, înlocuit fără prea mare succes de Kuo Hun, le-a permis italienilor să se desprindă în a doua treime a partidei pînă la 6—1.

În ultima repriză, italienii, mulțumiți de rezultat și gîndindu-se probabil la viitoarele partide decisive, nu mai insistă.

Meciul era practic jucat.

Au marcat : **Sandro de Toni** (min. 32 și 42), **Savaris** (min. 29 și 35), **Renato de Toni** (min. 2), **Gasser** (min. 38), **Brugnoli** (min. 40), respectiv **Huan Pen-fa** (min. 16).

Au arbitrat : **Henning Elley** (Olanda) și **Karl Haidinger** (Austria).

### AUSTRIA — UNGARIA 4—3 (1—0, 2—2, 1—1)

Miza a pus amprenta pe acest joc, unul din derbyurile grupei C. Meciul a fost agitat, nervos. Hocheiștii austrieci au rezistat mai bine marii tensiuni a partidei, beneficiind — printre altele — și de prepeala atacanților maghiari care, în reprizele a doua și a treia au ratat nenumărate ocazii de gol. Și astfel Austria cîștigă o partidă foarte dificilă, care îi consolidează poziția secundă în clasament. Scor final 4—3 (1—0, 2—2, 1—1).

Au marcat : **Puschnig** (min. 19), **Felfernig** (min. 22), **Hausner** (min. 31), **Morte** (min. 45), respectiv **Enyedi** (min. 26), **Bikár** (min. 29), **Menyhárt** (min. 40).

Au arbitrat : Franz Baader (R.F.G.) și Ernie Zaalberg (Olanda).

*„Barbarossa" în dublu exemplar (italienii Mastel și Savaris) pe banca pedepsiților, pe care au vizitat-o destul de des...*

## DOAR ÎN ZIUA DE PAUZĂ!

*(Urmare din pag. 1)*

admiră arhitectura magnifică a Cheilor Bicazului și pe acei temerari alpiniști, care fac o escaladă de iarnă pe un perete de piatră, înalt cam cît trei „Intercontinentaluri" puse unul deasupra celuilalt.

— Asta sport, zic și eu — exclamă un hocheist danez, roșcat, pletos și cu barbă...

Președintele comisiei de organizare oferă apoi o masă prietenească în saloanele intime ale „Vilei soarelui" din stațiunea Lacul Roșu. Domnește o atmosferă de cordialitate și veselie.

Seara, ansamblul local „Harghita" a dat un spectacol în cinstea participanților, dezvăluindu-le frumusețea cîntecului și jocului popular de pe aceste meleaguri.

Tîrziu, în restaurantul hotelului „Bradul", după ce jucătorii plecaseră de mult să se culce, antrenorii echipelor rămăseseră la mese, cu hîrtie în față. Vorbeau încet, pe șoptite, la ureche, calculînd. Toți erau serioși, fîngînduri.

„Jocul de-a vacanța" se terminase. Campionatul își continuă cursul...

### PUCURI

**(Culese în ziua de repaus)**

● Majoritatea echipelor au făcut o excursie de neuitat la Cheile Bicazului. Hocheiștii italieni au preferat Poiana Brașov, de unde s-au înapoiat mai tîrziu, pierzînd cîteva numere ale spectacolului folcloric prezentat seara pe scena Casei de cultură în cinstea participanților la C.M. Atacantul Ruggero Savaris ne mărturisea că este insuficientă o zi pentru a putea vizita orașul Brașov și frumoasa lui Poiană. Și încă un amănunt: în cursul plimbării deosebit de agreabile, toți jucătorii și-au cumpărat și au purtat cunoscutele șepci vînătorești confecționate din iască.

● Masorul echipei olandeze, Karl Crouwel a fotografiat, din mai multe poziții, fiecare evoluție a artiștilor care s-au produs pe scena Casei de cultură. Întrebîndu-l de ce îl interesează atît de mult diferitele secvențe ale spectacolului, ne-a răspuns, de fapt... soția lui Annemieke: „Niște prieteni din Olanda, care au fost la Mamaia, m-au învățat cîteva dansuri românești. Pentru mine a fotografiat Karl", a conchis cu zîmbetul pe buze soția masorului.

● Fiind una dintre cele două formații neînvinse pînă în ziua de pauză, echipa Austriei n-a vrut să riște nimic, rămînînd la Miercurea Ciuc. Cineva ne spunea că austriecii s-au antrenat mărți la două porți, într-un ritm parcă mai îndrăcit decît acela arătat în primele jocuri. Deși îi aștepta a doua zi un meci foarte greu cu selecționata Ungariei. Sau tocmai de aceea!...

● Două aniversări în corpul de arbitri: italianul Sergio Berloffa și olandezul Ernie Zaalberg au împlinit marți 36 și, respectiv, 29 de ani. Colegii i-au sărbătorit pe amîndoi în restaurantul hotelului „Bradul" cu... pepsi-cola și prăjituri. Ca și sportivilor, arbitrilor le este interzis alcoolul.

**De la trimisul nostru**
**Traian IOANIȚESCU**

## TELEX ● TELEX ● TELEX ● TELEX

**Proba feminină de 10 km** din concursul de schi fond de la Lahti a fost cîștigată de schioara sovietică Galina Kulakova, triplă campioană olimpică la Sapporo cu timpul de 31:59. În proba masculină de 50 km, victoria a revenit finlandezului Hannu Taipale, cronometrat în 2h 38:23. Sportivul sovietic Vladimir Dolganov a sosit pe locul doi în 2h 40:23, iar finlandezul Manne Litmatainen a ocupat locul trei cu 2:40.39.

■

**Brazilianul Jorge Bruder** continuă să fie lider în campionatul mondial de iahting, clasa „star", după desfășurarea regatei a treia, care a fost cîștigată de suedezul Petterson cu 62 de puncte. Echipajul lui Bruder, are 179 p, fiind urmat în clasament de Petterson (Suedia) cu 168 p și Correia (Portugalia) cu 161 p.

■

**Cu prilejul unui concurs de atletism** care a avut loc la Columbus (Ohio), cunoscutul sprinter Herb Washington a cîștigat cursa de 60 yarzi plat cu timpul de 5,9. Proba de 300 yarzi a revenit lui Marshall Dill, cronometrat în 29,6. La săritura în înălțime, Dennis Adama a obținut o surprinzătoare victorie cu 2,15 m în fața recordmanului mondial Pat Matzdorf, clasat pe locul doi cu 2,13 m.

■

**Au început campionatele internaționale de tenis** de la Cairo. În primul tur au fost înregistrate rezultate normale : Metreveli (U.R.S.S.) — Zugarelli (Italia) 8—6, 6—3 ; Pietrangeli (Italia) — Lihaciov (U.R.S.S.) 6—4, 6—2 ; Gasiorek (Polonia) — Warboys (Anglia) 6—4, 8—6 ; Panatta (Italia) — Gebert (R.F. a Germaniei) 3—6, 6—1, 6—2.

■

**Orașul San Sebastian s-ar putea să devină** anul viitor locul de desfășurare al campionatului mondial de ciclism. După cum se știe, inițial, forul internațional a stabilit ca această ediție a campionatelor lumii să aibă loc în orașul Barcelona. Oficialitățile acestui oraș avînd în prezent serioase dificultăți, au arătat că este foarte posibil ca întrecerile să fie „transferate" altui oraș spaniol la San Sebastian, care în 1965 a mai organizat tradiționala competiție. În această situație se așteaptă răspunsul federației internaționale de ciclism.

## CALEIDOSCOP

### SĂLI DE SPORT — SCENE DE TEATRU

Preocupați de rentabilitatea marilor săli de sport, a căror construcție necesită investiții importante și care stau neutilizate o mare parte a anului, specialiștii sovietici în domeniul organizării spectacolelor au luat inițiativa constituirii unor ansambluri permanente compuse din sportivi. Este vorba de mari campioni ai disciplinelor sportive de sală, care au părăsit activitatea competițională, dar care și-au păstrat intactă măiestria, forța și adresa. Ei pot oricînd realiza un spectacol de mare succes, pe un text și un suport muzical pregătite de specialiști ai genului. Alături de ei vor apare artiști profesioniști de teatru și circ. Vor fi utilizate totodată sunetul și imaginea cinematografică, totul conlucrînd la realizarea unui spectacol de succes, susținut în principal de mari nume din domeniul sportului.

Ideea a găsit, imediat, susținători și — în momentul de față — se află în faza de organizare o trupă de teatru sportiv, compusă din 75—80 de artiști, alături de care vor apare, în calitate de vedete invitate, numeroși veterani ai sportului.

### CADRILUL ARBITRILOR

Turneul de hochei disputat cu ocazia Universiadei de iarnă de la Lake Placid, i-a pus pe organizatori în fața unei situații fără ieșire : lotul arbitrilor se compunea exclusiv din cavaleri ai fluierului din S.U.A., U.R.S.S. și Canada. Nici un arbitru neutru nu răspunsese la chemarea organizatorilor. Cum marile favorite ale Universiadei erau tocmai echipele țărilor mai sus-numite, situația se prezenta destul de complicată. S-a găsit în cele din urmă o soluție : s-a luat hotărîrea ca la meciurile echipei americane să fie programat permanent cîte un arbitru sovietic, la cele ale formației sovietice un american, iar acestora să li se alăture (prin rotație) cîte un cavaler al fluierului canadian. În felul acesta, lucrurile au mers bine și nimeni nu s-a plîns de vreun arbitraj părtinitor.

### DE LA SPRINT LA MARATONUL ZĂPEZII

Conform tradiției — o tradiție născută dintr-un eveniment istoric de peste patru veacuri și jumătate — prima duminică a lunii martie este, în Suedia, ziua marii întreceri pe schiuri, faimoasa Vasa-Loopet, care a întrunit la ultimele ediții aproximativ 8 000 de concurenți.

Printre participanții din acest an la celebra cursă s-a numărat și triplul campion olimpic de la Grenoble, marele specialist al probelor alpine, Jean Claude Killy. Ce l-a determinat pe faimosul sprinter al zăpezii să participe la un adevărat maraton ? S-a spus că J. C. Killy s-a prezentat la start (întrecerea se desfășoară pe distanța de 85 km) din scopuri comerciale, pentru a ajuta firmei de echipament sportiv pe care o reprezintă să pătrundă pe piața scandinavă. Killy susține, însă, că nu l-a atras decît prestigiul cursei și, poate, dorința de a concura într-o întrecere care cere mai multă rezistență decît îndemînare.

### O PREȘEDINTĂ CU MÎNA SIGURĂ

De cîtva timp, Federația franceză de schi nautic are în frunte pe d-na Mireille Jamin. Se spune că noua președintă are o mînă sigură, fapt dovedit în numeroase concursuri de schi nautic în care M. Jamin a condus cu multă dibăcie ambarcația cu motor ce îi tracta pe sportivii săi pe sportivele care s-au impus cu autoritate în ultima vreme. Dacă am aminti doar numele triplei campioane europene Sylvie Maurial — o constiincioasă elevă a d-nei Jamin — și încă ar fi de ajuns. Dar este cazul să adăugăm că soțul președintei este, la rîndul său ... președinte de onoare al acestei federații, iar fiul lor, Jean-Michel, are în palmares trei titluri de campion al Franței și unul de campion european la slalom. Edificator, nu ?

### ECHIPA MIXTĂ ?

Echipa de baschet a studenților din Windham (S.U.A.) cunoaște un mare succes de public. De ce ? Pentru că în formația respectivă joacă alături de băieți și tînăra Karen Wise. La această bizară situație s-a ajuns pentru simplul motiv că respectivul colegiu nu avea și o echipă feminină de baschet. Or, Karen era o mare pasionată a sportului cu mingea la coș.

În campionatul universitar pe acest an școlar Karen Wise a primit aprobarea să joace alături de băieți în formația colegiului din Windham, dar — de curînd — această aprobare a fost anulată. Motive nu se cunosc, ceea ce a făcut ca organizatorii să primească o sumedenie de scrisori de protest.

*După ce a dansat și a cîntat cu Gene Kelly și Dean Martin, fermecătoarea Peggy Fleming, fostă stea a gheții și actualmente vedetă a televiziunii americane, pare să-și fi găsit un partener mai adecvat. Este, desigur, Jean-Claude Killy, schiorul fără egal de acum cîțiva ani. Pe amîndoi i-am admirat recent, patinînd și schiind în „Valea Soarelui", un excelent film TV, care — după cum ni se promite — va fi reluat în curînd pe micile noastre ecrane.*

### NEOBOSITUL ALERGĂTOR

Alain Mimoun-O Kacha, cunoscutul fondist francez de origine algeriană, a fost distins la sfîrșitul lunii trecute cu Legiunea de onoare. Dar dacă în dimineața zilei respective, Mimoun era îmbrăcat în ținută de gală și primea din mîinile președintelui republicii înalta distincție, după-amiază, el și-a efectuat programul obișnuit. S-a dus la Bois de Boulogne și — de data aceasta, îmbrăcat într-un trening destul de mult folosit — a parcurs pe aleile marelui parc aproape 10 km. Ca să nu-și piardă forma, cum spune el.

În treacăt fie spus, neobositul alergător a trecut de 50 de ani...

## DEBUT BUN AL TENISMENILOR ROMÂNI ÎN TURNEUL DE LA WASHINGTON

**WASHINGTON 8 (Agerpres).** — Au continuat întrecerile turneului internațional de tenis de la Washington, contînd pentru circuitul Marelui Premiu — F.I.L.T. Campionul român **Ilie Năstase**, unul dintre favoriții competiției, l-a întîlnit pe **Patricio Cornejo** (Chile), de care a dispus cu scorul de 6—2, 6—4. **Ion Țiriac** a cîștigat cu 6—0, 6—2 în fața australianului **Hans Kary**. Asul american **Stan Smith**, care se află în prezent pe primul loc în clasamentul circuitului, a dispus cu 6—3, 1—6, 6—3 de suedezul **Ove Bengston**.

Iată alte rezultate înregistrate : **Connors** (SUA) — **Svendssen** (Suedia) 6—3, 6—3 ; **Graebner** (SUA) — **Szoke** (Ungaria) 6—4, 6—2 ; **Koch** (Brazilia) — **Edlefsen** (SUA) 6—3, 7—5 ; **Barthes** (Franța) — **McManus** (SUA) 6—3, 6—2 ; **Fillol** (Chile) — **Goven** (Franța) 7—6, 6—1.

*La Calgary*

## FAVORIȚII SE IMPUN ÎN „MONDIALELE" DE PATINAJ ARTISTIC

La Calgary (Canada) au început campionatele mondiale de patinaj artistic. În proba masculină, după desfășurarea a 4 din cele 6 figuri impuse, pe primul loc în clasament se află marele favorit al competiției, cehoslovacul **Ondrej Nepela** cu 691,8 puncte. **Serghei Cetveruhin** (U.R.S.S.) ocupă locul doi cu 654,2 p. urmat de **Vladimir Kovalev** (U.R.S.S.) — 613,3 p, **Jan Hoffman** (R.D. Germană) — 613,3 p, **Serghei Volkov** (U.R.S.S.) — 606,3 p și **John Petkevici** (S.U.A.) — 604,6 p. La întreceri participă 29 de patinatori.

În proba de perechi, după disputarea primei părți a competiției, pe primul loc se află cuplul **Irina Rodnina — Aleksei Ulanov** (U.R.S.S.) cu 106,2 p, **Ludmila Smirnova — Andrei Suraikin** (U.R.S.S.) ocupă locul doi cu 104,4 p, iar pe locul trei se află **Manuela Gross — Uwe Kagelmann** (R.D. Germană) — 102,00 p.

După disputarea primelor dansuri impuse, în această probă conduc **Pahomova — Gorskov** (U.R.S.S.) cu 99,3 p.

**Crosa zilei**

## Dr. BIKÁR PÉTER

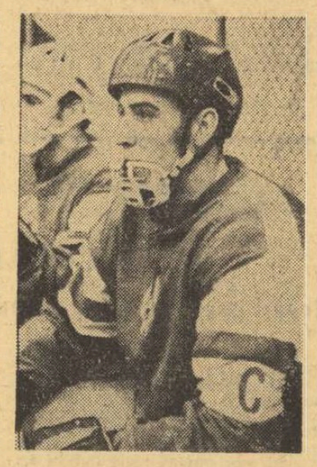

După obiceiul vechii împărății rezaro-crăiești, i se adaugă un dr. la nume chiar și în lista unei selectivități fără distincții. Doctorul Bikár Péter, căpitanul echipei Ungariei, este medic stomatolog, întocmai ca și tatăl său. Și tatăl a fost hocheist (ba chiar președinte al federației maghiare de specialitate). Tatăl și fiul au jucat și tenis împreună, de unde se vede că avem de a face cu o familie sportivă. Gabaritul tînărului jucător ungur (27 de ani) este — cum el însuși declară — ideal: 80 kg la 1,86 m înălțime. Centru înaintaș al primei linii, dr. Bikár Péter practică un joc inteligent, prețuind mai mult interesele echipei decît propria sa evidențiere. Ceea ce nu înseamnă că nu înscrie și singur, doar a fost golgeterul formației sale de club Ferencváros din Budapesta. Iată suficiente calități pentru a deveni căpitanul echipei Ungariei în care, începînd din 1964, a figurat de 70 de ori, remarcîndu-se întotdeauna.

*ultimele știri ultimele rezultate ultimele știri*

## ASEARĂ ÎN „CUPELE EUROPENE"

În partidele tur din sferturile de finală ale cupelor europene la fotbal s-au înregistrat aseară următoarele rezultate :

**„CUPA CAMPIONILOR EUROPENI"**

| | |
|---|---|
| Ujpesti Dozsa — Celtic Glasgow | 1—2 |
| Feyenoord — Benfica | 1—0 |
| Ajax — Arsenal | 2—1 |
| Internazionale — Standard Liège | 1—0 |

**„CUPA CUPELOR"**

| | |
|---|---|
| Steaua roșie — Dinamo Moscova | 1—2 |
| A. C. Torino — Glasgow Rangers | 1—1 |
| I. F. Atvidaberg — Dynamo Berlin | 0—2 |

Alte amănunte, în ziarul de mîine.

● Meciul dintre Juventus Torino și Wolverhampton Wanderers, desfășurat marți seara în Cupa U.E.F.A., s-a încheiat cu rezultatul de 1—1 (1—0).

## O.F.K. BEOGRAD A CÎȘTIGAT „CUPA KORACI"

La Zagreb, s-a disputat meciul retur al finalei „Cupei Koraci" la baschet masculin. Echipa Lokomotiv din Zagreb a învins cu scorul de 94—73 (40—43) formația O.F.K. Beograd, întrînd în posesia trofeului datorită unui coșaveraj superior. În primul joc, baschetbaliștii belgrădeni cîștigaseră cu 83—71.

Redacția și administrația : București, str. Vasile Conta nr. 16 ; telefoane: centrală 11.10.05, secția corespondenți 11.51.09, interurban 72 și 286 ; telex : sportrom buc. 180, Tiparul „I. P. „Informația", București 40.368

Biblioteca municipală Tîrgu-Mureș

PROLETARI DIN TOATE ȚĂRILE, UNIȚI-VĂ!

# Sportul

ZIAR AL CONSILIULUI NAȚIONAL PENTRU EDUCAȚIE FIZICĂ ȘI SPORT

ANUL XXVIII — Nr. 6991 | 4 PAGINI 30 BANI | Vineri 10 martie 1972

## CÎȘTIGĂTORII CONCURSULUI ORGANIZAT DE „ALMANAHUL SPORTUL '72"

**STELIAN DRĂGAN din comuna Teremia Mare (jud. Timiș) și MIRON-LIVIU MORAR din Cluj sînt beneficiarii celor două excursii la Jocurile Olimpice de la München**

Aseară a avut loc tragerea la sorți (televizată) a cîștigătorilor concursului organizat de **„ALMANAHUL SPORTUL '72"**, prin care se ofereau cititorilor două excursii la Jocurile Olimpice de la München.

Dintre cele 21 289 de cupoane trimise pe adresa redacției în termenul stabilit (pînă la 15 februarie a.c.) au fost extrase, prin tragerea la sorți în fața telespectatorilor, cele două cupoane cîștigătoare ale excursiilor organizate prin O.N.T.

Cele două cupoane, cu numerele 8242 și 9176, aparțin cititorilor **STELIAN DRĂGAN**, din comuna Teremia Mare nr. 323, județul Timiș, și **MIRON-LIVIU MORAR** din Cluj, Piața Victoriei nr. 18, declarați cîștigători.

**RÎNDURI ÎNAINTEA RELUĂRII DIVIZIEI A**

# ADEVĂRUL CAMPIONATULUI, ADEVĂRUL REPREZENTĂRII INTERNAȚIONALE

**Universalizarea fotbalului** (nu numai în sensul practicării sale pretutindeni — **F.I.F.A. are 140 de țări afiliate!** — ci și al tendinței sale de a cuprinde în **gigantice competiții internaționale permanente** toate țările care practică acest sport) constituie **o incontestabilă realitate a vieții sportive moderne.** Campionate mondiale, campionate continentale, numeroase competiții zonale (mediteraneene, interbritanice, balcanice, scandinave etc.), cupe intercluburi de tot felul, ca să nu mai vorbim de întîlnirile internaționale de juniori, universitare, militare, olimpice sau de turneele amicale care desfid, și ele, orice distanțe, toate la un loc dau azi fotbalului această pronunțată tentă panterestră, care — pe noi, de exemplu — ne îndeamnă să fim la curent mai curînd cu turul și returul partidei „x—y" din preliminariile J.O. decît cu lupta pentru șefia seriei a XIII-a a Diviziei noastre C.

Firesc, deci, **fotbalul fiecărei țări nu se mai poate azi compara numai cu sine, activitatea sa trebuie etalonată permanent în funcție de evoluția fotbalului mondial,** mai mult chiar, subordonată acesteia, intereselor de reprezentare pe plan extern. Este o tendință ușor sesizabilă în toată lumea și căreia nici un fel de tendință conservatoare nu i se poate opune.

În asemenea condiții, la noi ca și oriunde, **orice start de sezon competițional se raliază imperativelor reprezentării internaționale,** cu care campionatul intern a ajuns să se împletească intim, pînă la subordonare. Evident, însă, **nu e vorba de sacrificarea campionatului,** ci — dimpotrivă, de EFORTUL DE A FACE DIN EL CEL MAI PUTERNIC SUPORT PENTRU EXAMENELE INTERNAȚIONALE, la nivel de club sau de echipe reprezentative, ale unei țări.

Nu poate fi nici la noi altfel și de aceea acum — cînd mai sînt doar două zile pînă la reluarea Diviziei A și cînd ne întrebăm, firesc, **ce așteptăm, ce trebuie să cerem returului care începe duminică** — ni s-a părut oportun să reamintim aceste cîteva adevăruri elementare, neinventate de noi, ci impuse de evoluția fotbalului.

Într-adevăr, ce altceva putem cere în primul rînd returului decît ca el **să devină un suport puternic pentru buna reprezentare a fotbalului românesc pe plan internațional, să servească acest obiectiv?**

Cu atît mai mult, cu cît, dacă în condițiile actuale, marele număr de competiții internaționale face ca oricare sezon să vină și cu nelipsitele obligații de reprezentare externă,

**Radu URZICEANU**

(Continuare în pag. a 3-a)

# CLUJENII S-AU CALIFICAT DUPĂ UN MECI FĂRĂ GOLURI

**Ieri, în „16"-imile Cupei României: Minerul Baia Mare — „U" Cluj 0-0**

**BAIA MARE, 9 (prin telefon, de la corespondentul nostru județean).** — Astăzi (n.r. ieri) s-a disputat în localitate întîlnirea restanță din cadrul 16-imilor „Cupei României" dintre echipele Minerul Baia Mare și „U" Cluj.

Întreaga partidă s-a desfășurat într-un ritm alert, cu multe faze de poartă, dar golul, așteptat de cei circa 7 000 de spectatori, n-a venit.

Cei care s-au aflat mai aproape de victorie au fost, totuși, fotbaliștii formației gazdă care au luptat cu multă ardoare. Apărătorii au fost de netrecut, mijlocașii Radu și Barangea au acționat neobosit, iar componenții liniei de atac și-au creat o serie de situații favorabile la poarta lui Ștefan.

Prima repriză e caracterizată de atacuri repetate ale gazdelor, purtate îndeosebi de juniorul Crișan și Roznoi. În min. 30, golul pare iminent dar Roznoi ratează o mare ocazie, șutînd pe lîngă poartă. În finalul reprizei I mai notăm șutul de la aproximativ 30 de metri al lui Solomon, respins cu dificultate în bară de către portarul Gornea.

Repriza secundă este echilibrată, dar ineficacitatea ambelor linii de atac face ca scorul să rămînă alb, recurgîndu-se la prelungiri. Formația gazdă efectuează cele două schimbări, are un final impresionant, dar superioritatea ei teritorială nu face decît să sporească numărul cornerelor.

Ultimele ocazii de a înscrie sînt ratate de Trifu, Roznoi, Anca și Uifăleanu, și astfel potrivit regulamentului competiției, „U" Cluj se califică în „optimi". Meciul a fost condus corect și autoritar de arbitrul **Zoltan Szecsei** ajutat la tușă de Petre Vamoș și Iosif Soos (toți din Tg. Mureș).

MINERUL BAIA MARE: Gornea — Condruc, Talpai, Necula, Docu, Barangea, Radu (min. 105 Lang), Crișan (min. 91 Stan), Roznoi, Trifu, Coman.

„U" CLUJ: Ștefan — Crețu, Pexa, Solomon, Cîmpeanu (min. 54 Mihăilă), Anca, Fanea Lazăr, Uifăleanu, Munteanu, Adam, Lică.

**Teodor TOHĂTAN**

*Selecționata de hochei pe gheață a României ia un prim contact cu atmosfera disputelor din campionatul mondial. Iată-i în tribuna patinoarului din Miercurea Ciuc pe Herghelegiu și Florescu (de la dreapta la stînga în primul rînd), Gh. Hușanu, Kalamár, Ștefanov, Ioniță, Fl. Sgîncă, Morar, Tureanu și ceilalți coechipieri (în rîndul de sus), asistînd la meciul Austria — Ungaria.*

Fotografii de N. DRAGOȘ

*CAMPIONATUL MONDIAL DE HOCHEI, GRUPA C*

# ITALIA ȘI AUSTRIA SE DETAȘEAZĂ... DAR TURNEUL ESTE DEPARTE DE A FI JUCAT

**MIERCUREA CIUC, 9 (prin telex, de la trimisul nostru).** — Nu vom fi atît de categorici cum a fost confratele Laszlo Niszkács de la „Népsport", care aprecia în comentariul său că soarta actualei ediții a grupei C a C.M. de hochei s-a decis miercuri seara, în meciul Austria — Ungaria, dar vom recunoaște, totuși, că această partidă a avut darul să limpezească, oarecum, apele foarte tulburi ale clasamentului.

Și dacă echipa Italiei reușise să se desprindă printr-un plus evident în tehnică și în capacitatea tactică, celelalte șase, inclusiv ultimele două clasate, manifestă un echilibru sensibil, decizia în întîlnirile dintre ele fiind determinată — mai ales — de elan, puterea de concentrare sau, pur și simplu, de modul în care reușeau, ori nu, să profite de conjuncturile favorabile care se ivesc pe parcursul celor 60 de minute ale jocului.

Hocheiștii maghiari n-au izbutit să fructifice tocmai asemenea momente, cînd adversarii lor (alcătuind, altminteri, un colectiv matur și bine sudat) s-au aflat în derută, în inferioritate numerică sau comiteau greșeli în apărare. Formația ungară a beneficiat, mai ales în reprizele a 2-a și a 3-a, de un număr incredibil de ocazii de gol, suficiente pentru a cîștiga nu un meci ci vreo cinci, dar șuturile lor au fost slabe, imprecise și, în plus, portarul Pregl s-a aflat într-una din zilele sale de grație.

De partea cealaltă, austriecii au fructificat aproape tot ce li s-a ivit, avînd în tripleta Kalt-Puschnig-Höller linia de bază, excelent secundată de aceea în care evoluează Zini, Gasser și Mörtl.

În sfîrșit, la scorul de 3—3 (care se profila drept rezultat final al acestui meci foarte agitat și nervos),

**Valeriu CHIOSE**

(Continuare în pag. a 4-a)

**REZULTATE**

**Italia — Danemarca** 8—0 (4—0, 2—0, 2—0)
**Ungaria — Olanda** 6—1 (1—1, 4—0, 1—0)
**Austria — Bulgaria** 4—2 (1—0, 2—2, 1—0)

Astăzi este zi de odihnă, întrecerile continuînd sîmbătă.

**CLASAMENTUL**

| | | | | | | |
|---|---|---|---|---|---|---|
| 1. Italia | 4 | 4 | 0 | 0 | 24—4 | 8 |
| 2. Austria | 4 | 4 | 0 | 0 | 16—9 | 8 |
| 3. Ungaria | 4 | 2 | 0 | 2 | 22—15 | 4 |
| 4. R. P. Chineză | 4 | 2 | 0 | 2 | 14—15 | 4 |
| 5. Bulgaria | 5 | 2 | 0 | 3 | 18—19 | 4 |
| 6. Olanda | 5 | 1 | 0 | 4 | 11—21 | 2 |
| 7. Danemarca | 4 | 0 | 0 | 4 | 7—29 | 0 |

*O spectaculoasă fază de meci — așa cum ne-am dori cît mai multe în returul acestui campionat — surprinsă la un tradițional „cap de afiș", o partidă Rapid—Dinamo.*

Foto: V. BAGEAC

Citiți azi, în cadrul prezentării monografice „SPORTUL ROMÂNESC ÎN 40 DE SINTEZE"

**JUDEȚUL ARGEȘ**

(în pagina a II-a)

**„Cupa primăverii" la pentatlon modern**

## A. IAVOROVSCHI, CÎȘTIGĂTOR AL PROBEI DE CĂLĂRIE

Proba de călărie a concursului de pentatlon modern, dotat cu „Cupa primăverii", s-a încheiat, după două zile de întreceri, la baza hipică din Calea Plevnei, cu succesul tînărului sportiv timișorean Alexandru Iavorovschi (fiul antrenorului dr. V. Iavorovschi), care a obținut cel mai bun timp: 1:20,5. Cu același punctaj, dar cu timpi inferiori, au încheiat traseul Florin Mureșanu — 1:23,2, Marian Cosmescu — 1:23,6, Constantin Călina — 1:26,0, Vasile Nemțeanu — 1:30,5 și Gh. Rolik — 1:30,6. Pe echipe, proba de călărie a fost cîștigată de Universitatea Timișoara I cu 3 050 p. Pe locurile următoare Olimpia I — 2 940 p, Olimpia II — 2 910 p, Fulgerul Sibiu — 1100 p. etc. Azi, de la ora 8,30, în sala Floreasca II proba de scrimă.

**După ultimele confruntări internaționale de tenis de masă**

# PREGĂTIRILE ECHIPELOR NOASTRE AU INTRAT ÎN LINIE DREAPTĂ

Dacă la cea de-a 26-a ediție a campionatelor internaționale de tenis de masă ale R.F. a Germaniei gazdele n-au înregistrat performanțe deosebite (au jucat patru semifinale, fără să se califice în vreo finală), ele au rămas cu satisfacția reunirii la startul competiției a tuturor fruntașilor acestui sport din Europa. Toți aceștia s-au întrecut în nota unei veritabile repetiții generale pentru campionatele continentale de luna viitoare. La băieți n-a lipsit nici unul dintre favoriți, iar la fete a fost absentă doar Ilona Vostova. Disputa a fost aprigă și surprizele puține pe parcursul întrecerilor.

Victoria Ungariei la proba pe echipe femei pare a fi o surpriză. Performanța este explicabilă prin progresul jucătoarelor maghiare în actualul sezon. Este cunoscut faptul că Beatrix Kisházi a cîștigat turneul european de la Zagreb, iar Iudith Magos este învingătoarea campionatelor internaționale ale Cehoslovaciei. În finală, formația Uniunii Sovietice a fost handicapată de forma slabă a Svetlanei Fedorova, în timp ce, în semifinale, echipa noastră a fost surprinsă de succesul lui Magos în fața lui Alexandru. Această victorie nu a fost întîmplătoare, Magos învingînd-o pe Alexandru și în sferturile de finală ale probei de simplu, după un meci frumos și de bună calitate tehnică. Sportiva maghiară folosește prizа toc, are un topspin agresiv (cu efecte neplăcute) foarte plasat. Ea este o adversară periculoasă pentru toate jucătoarele defensive (la Kisházi cîștigă cu regularitate). În schimb, Magos se descurcă mai greu cu atacante rapide de tipul Rudnova, Vostova sau Crișan.

La probele masculine: au dominat suedezii, jucătorii iugoslavi și unguri evoluînd mediocru, iar francezul Secretin a mai adăugat o victorie prețioasă la palmaresul său, eliminîndu-l pe reputatul Tibor Klampár în proba individuală.

Un astfel de turneu este extrem de obositor: se joacă cu intermitență, fără posibilitatea de odihnă sau deconectare, trei zile la rînd, de la 8 dimineața pînă la ora 23.

La un moment dat, cele trei fete ale noastre erau programate, concomitent, pe mese diverse, toate jucînd meciuri decisive pentru promovare în proba de simplu. Astfel de situații sînt frecvente la marile competiții. Neștiind cum să mă mai împart, am avut totuși o mare satisfacție, constatînd maturitate tactică și capacitatea psihologică cu care fetele au acționat în această situație.

**Este un exemplu din care aș dori să învețe toți acei antrenori care consideră că manifestările lor sonore la concursuri sînt indispensabile în țarcul jucătorilor, neglijînd poate prezența și calitatea îndrumărilor la antrenamente!**

La numai trei zile după acest maraton ping-pongistic de la Hagen, am luat startul la tradiționalele campionate internaționale ale Angliei, organizate anual la Brighton. În acest primitor orășel de pe Canalul Mînecii sîntem oaspeți bine cunoscuți și ambianța concursului

**Ella CONSTANTINESCU**
antrenor federal

(Continuare în pag. a 3-a)

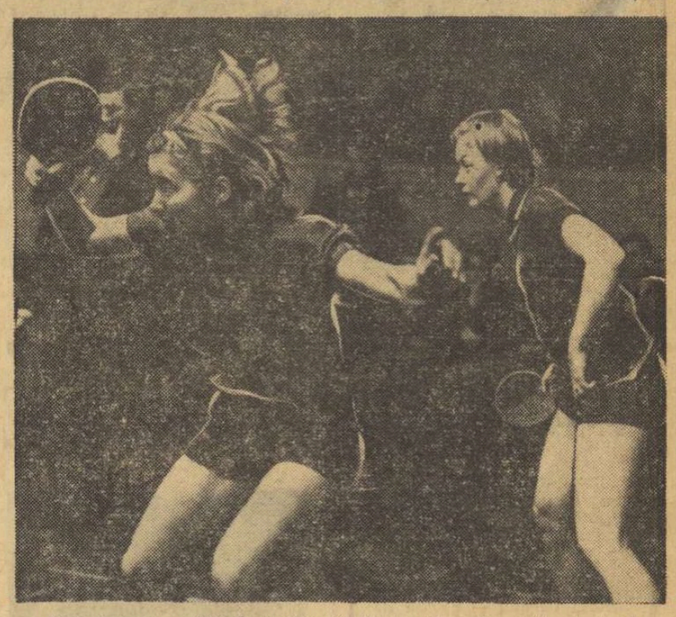

*Evoluînd cu multă dezinvoltură, Maria Alexandru (stînga) și Eleonora Vlaicov au cîștigat proba de dublu femei a turneului de la Brighton*

# ASTĂZI, LA BRAȘOV, ÎNCEP FINALELE CAMPIONATELOR DE LUPTE GRECO-ROMANE

**BRAȘOV, 9 (prin telefon).** După ce la sfîrșitul săptămînii trecute, Brașovul a găzduit finalele seniorilor la lupte libere, iată că din nou orașul de la poalele Tîmpei primește vizita unor luptători. De astă dată sînt specialiștii stilului greco-romane. Unii dintre aceștia sînt bine cunoscuți localnicilor: **Gheorghe Berceanu, Simion Popescu, Nicolae Martinescu** sau **Victor Dolipschi,** pe care i-am văzut înconjurați pretutindeni de mulți admiratori. Li se solicită autografe, li se pun numeroase întrebări și tuturor li se urează mult succes la finalele campionatelor naționale, care încep vineri dimineața, în sala de sport Armata din localitate. Micuțul Berceanu nu scapă cu una cu două dacă nu promite că la Olimpiadă va cuceri medalia de campion. „Îi înțeleg foarte bine — ne spune Berceanu cu vădită sinceritate — dar ei nu pot să creadă, sau mai bine spus, să conceapă că dacă ai cucerit de două ori titlul de campion mondial mai poți să și pierzi uneori".

Pînă seara au sosit aici aproape toți concurenții. Numărul total însă nu se cunoaște. Abia vineri dimineață, la cîntarul oficial, după prima triere, va fi cunoscut numărul competiție se va desfășura conform regulamentului internațional și deci arbitrii vor fi extrem de exigenți cu lupta pasivă. Referindu-se la acest aspect, secretarul general al federației de specialitate Gh. Iacobini, menționa că nu va fi scutit de avertismente sau chiar de descalificare nici un sportiv, indiferent de cartea sa de vizită.

Iată ce ne-a declarat și antrenorul federal Ion Corneanu: „Aștept aceste finale cu maximum de interes. La unele categorii sînt cîte doi, trei sau chiar patru luptători de valoare foarte apropiată și în funcție de comportarea de la aceste finale vor fi selecționați cei care vor concura la campionatele europene de luna viitoare și chiar la Jocurile Olimpice. La Brașov, vor evolua cei mai buni din țară. Aș dori mult, însă, ca unii dintre sportivii vizați pentru Olimpiadă să confirme aprecierile mele".

**Carol GRUIA**
corespondent județean

*Un duel care se anunță extrem de dîrz: N. Neguț (Steaua) — V. Fodorpataki (Dinamo Buc.). După mulți ani, Neguț a pierdut titlul la ediția din 1970 în favoarea lui Fodorpataki. Anul trecut, luptătorul dinamovist a fost accidentat și n-a participat. Cine va cîștiga de astă dată la Brașov? Iată-l pe Neguț (dreapta) inițiind un salt.*

**PROGRAMUL FINALELOR**

**Vineri:** ora 11—14.30, **turul I** la toate categoriile, iar după-amiază, de la ora 17, **turul II.** La ora 16.30, **festivitatea de deschidere.**

**Sîmbătă:** ora 9—14.30, **turul III** și de la ora 17, **turul IV.**

**Duminică:** ora 10, **semifinalele, finalele** și **festivitatea de premiere.**

## Meciul CHIVĂR — OLTEANU domină afișul galei de box de astă-seară

O reuniune pugilistică de mare atracție se va disputa astă-seară, de la ora 19, în sala Dinamo. Unii dintre cei mai valoroși boxeri de la cluburile Dinamo, Steaua și Metalul se vor întîlni într-un „triunghiular" promis de mult de cluburile respective. Afișul galei va aduce, cu siguranță, în sala din Ștefan cel Mare, numeroși spectatori. Fiecare meci poate fi considerat „cap de afiș", dar pentru a satisface curiozitatea iubitorilor de box, vom reaminti doar partidele: **Gh. Chivăr** (Steaua) — **I. Olteanu** (Dinamo) și **I. Hodoșan** (Metalul) — **C. Ghiță** (Dinamo).

MÜNCHEN'72

# ÎN PERSPECTIVĂ — O ȘTAFETĂ DE CRAULIȘTI PENTRU J.O.

**Care sînt posibilitățile actuale ale cvartetului și șansele sale**

Rezultatele bune obținute în ultimele săptămîni de craulițtii noștri au determinat Biroul F.R. Natație să-și propună ca obiectiv pentru activitatea din acest an selecționarea și pregătirea unei ștafete de 4x100 m liber, care să participe — în cazul îndeplinirii unui barem foarte pretențios (3:38,0) — la Jocurile Olimpice de la München.

Ideea și aspirațiile forului de specialitate ni se par îndreptățite, mai ales în raport cu progresul evident realizat de sprinteri pînă la această oră. Ei s-au pregătit în grup timp de aproape trei săptămîni și primele rezultate au fost îmbucurătoare. Slavic, Oprițescu, Miclăuș, Moraru, alături de Kokai, Adam și Almer (care s-a pregătit în mod special doar pentru cursele de 400 m și 1 500 m) și-au îmbunătățit substanțial recordurile personale în bazin de 25 m, față de luna februarie a anului trecut:

| | 1971 | 1972 |
|---|---|---|
| **Slavic** | 54,4 | 53,6 |
| **Oprițescu** | 57,5 | 55,3 |
| **Almer** | 57,5 | 55,8 |
| **Miclăuș** | 56,6 | 56,0 |
| **Moraru** | — | 56,2 |
| **Kokai** | 57,8 | 56,3 |
| **Adam** | 57,3 | 57,0 |

O simplă adunare a cifrelor realizate de primii patru — în mo-

**Adrian VASILIU**

(Continuare în pag. a 3-a)

*Almer și Slavic, doi dintre pretendenții la cvartetul sprinterilor*

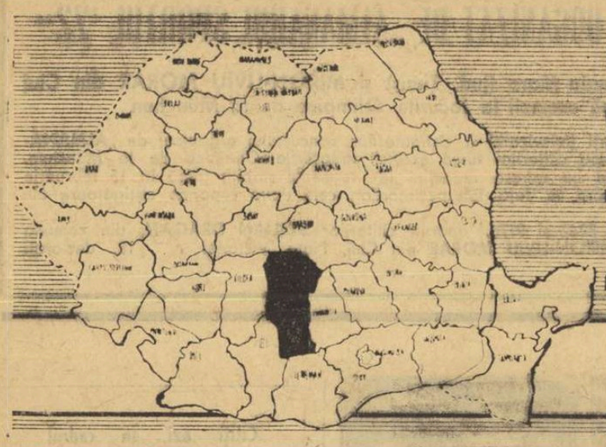

1947 - 1972

# SPORTUL ROMÂNESC în 40 de sinteze

# ARGEȘ

## COMPARAȚII EDIFICATOARE

| | 1947 | 1966 | 1972 |
|---|---|---|---|
| • CAMPIONI EUROPENI | — | — | 1 |
| • CAMPIONI BALCANICI | — | 1 | 4 |
| • CAMPIONI NAȚIONALI (J, T, S) | — | 25 | 66 |
| • MAEȘTRI EMERIȚI | — | — | 1 |
| • MAEȘTRI AI SPORTULUI | — | 2 | 7 |
| • SPORTIVI CAT. I | — | 32 | 50 |
| • SPORTIVI CAT. a II-a | — | 285 | 459 |
| • ASOCIAȚII SPORTIVE | 14 | 160 | 249 |
| • CLUBURI SPORTIVE | — | 2 | 4 |
| • SECȚII PE RAMURA DE SPORT | 36 | 219 | 258 |
| • ANTRENORI | 22 | 117 | 142 |
| • PROFESORI DE EDUCAȚIE FIZICA | 27 | 108 | 125 |
| • RECORDURI NAȚIONALE | — | 13 | 32 |
| • SPORTIVI ÎN LOTURI REPREZENTATIVE | — | 34 | 54 |
| • SPORTIVI ÎN LOTUL OLIMPIC | — | 2 | 6 |
| • STADIOANE ATLETICE | — | — | 3 |
| • STADIOANE DE FOTBAL | 3 | 6 | 10 |
| • SĂLI DE SPORT (în orașe) | 3 | 4 | 10 |
| • SĂLI DE SPORT (la sate) | — | 1 | 6 |
| • POPICARII DIN BITUM | 4 | 8 | 27 |
| • TERENURI SIMPLE | 84 | 218 | 432 |
| • MICROCOMPLEXE PENTRU JOCURI | — | 4 | 16 |

## CLUBURI

**F. C. ARGEȘ**

— **fotbal** (divizia A, tineret, juniori, centru de copii)

**C. S. PITEȘTI**

— **lupte greco-romane** (divizia A)
— **lupte** (centru de juniori și copii)
— **atletism** (campionat republican)
— **box** (campionat județean)
— **handbal** (campionat județean)

**C. S. UNIVERSITAR**

— **atletism**
— **volei**
— **handbal**
— **gimnastică**
(toate în campionatul județean)

**C.S.O. CÎMPULUNG MUSCEL**

— **atletism** (campionat republican)
— **lupte** (div. B, juniori, copii)
— **box** (campionat republican, juniori)
— **gimnastică** (campionat județean)

# „VOM RIDICA ARGEȘUL LA NIVELUL JUDEȚELOR CU TRADIȚIE SPORTIVĂ"

### Interviu cu tovarășul GHEORGHE CREȚU, președinte al C.J.E.F.S. Argeș

Într-o seară, la capătul unei zile de muncă îndeajuns de agitată pentru interlocutorul nostru — tovarășul Gheorghe CREȚU, figură reprezentativă a mișcării sportive din județ — am rămas să stăm împreună de vorbă. Este omul care poate fi văzut pretutindeni pe șantierele unde se construiește un obiectiv pentru sport, care — beneficiind de o energie și un entuziasm de-a dreptul molipsitoare — manifestă o mare pasiune pentru realizarea cît mai multor baze sportive. Pornind de la aceste realități cunoscute, ne-am gîndit să-l întrebăm :

**— Vă satisface, vă stimulează munca dv. de președinte al C.J.E.F.S. Argeș ?**

— Pot spune că sînt un om fericit. Fac ceea ce îmi place, adică lucrez într-un sector care mă pasionează. Cum să nu fii bucuros, mîndru, cînd ești pus să muncești pentru dezvoltarea educației fizice și mișcării sportive în Argeș, un județ a cărui putere economică, industrială, crește vertiginos. Combinate noi, cu mii și mii de salariați. Oameni ce trebuie atrași spre sport, spre mișcare în aer liber, care să le întărească sănătatea, să-și refacă forța de muncă. De aici un fel de cursă, neînregistrată în nici un raport de activitate, între dezvoltarea economică aflată în plin avînt și mișcarea sportivă care trebuie să țină, neapărat, pasul. Aceasta este explicația nașterii rapide în ultimii ani a unui stadion de fotbal în Pitești, a altora pentru atletism, a unor baze mai mici sau mai mari care împînzesc județul.

Ce satisfacție mai mare poți avea decît aceea de a lucra pentru îndeplinirea unui plan ce prevede deschiderea unui front larg de obiective sportive ? Pînă în 1975, vrem ca județul Argeș să se alinieze — prin realizări și construcții sportive — lîngă județele din țară cu tradiție în mișcarea sportivă Brașov, Cluj, Timișoara

**— Deci, veritabilă luptă pentru ajungerea din urmă a județelor avansate pe tărîm sportiv. Cum o veți duce ?**

— Vom ataca obiectivele propuse, crelnd o bază materială corespunzătoare, dezvoltînd sportul de masă și îndreptîndu-ne în mod special atenția spre unele discipline pe care le considerăm un fel de „industrie grea" a sportului. „Frontul" pe care vom lucra este, în primul rînd, atletismul. Vrem ca în această importantă disciplină olimpică, Argeșul să dea cadre care să obțină performanțe de rezonanță atît pe plan intern, cît și internațional. Vom dezvolta o largă mișcare atletică. Intrucît în această direcție — deși s-a făcut destul de mult — apreciez că nu ne-am valorificat posibilitățile decît în proporție de maximum 25 la sută. Pe lîngă atletism, ne vom preocupa și de alte sporturi care fac parte din „industria grea" de care vorbeam : fotbal, box, lupte, haltere, judo.

**— De pildă, dacă v-am întreba cu ce vă mîndriți în mod deosebit, ce ne-ați răspunde ?**

— Greu de ales și totuși inima mă îndeamnă să spun : cu orașul Cîmpulung Muscel, mai precis cu preocuparea pentru sport ce există acolo. Știți că în acest municipiu, care nu are mai mult de 30 000 de locuitori, sînt circa 120 000 mp. de baze sportive ? Cred că la o statistică de acest gen, pe țară, Cîmpulungul ar ieși pe un loc fruntaș. Cîte rezultate nu s-au obținut pe plan sportiv — la box și atletism, pentru a aminti numai două discipline — în acest, pînă nu de mult, orășel patriarhal !

Ne mai putem mîndri și cu atîtea alte bijuterii : stadionul central din Pitești, apoi o salbă de lacuri ce vor deveni, cred, cea mai mare bază nautică din țară, o sală de sport, de construcție originală, ce va fi dată în folosință în prima jumătate a acestui an și cîte altele...

**— În sfîrșit, clasica întrebare: care este secretul realizărilor de pînă acum, al optimismului în privința celor viitoare ?**

— La noi, sub conducerea și îndrumarea nemijlocită a Comitetului județean de partid, începînd cu organizațiile U.T.C., continuînd cu consiliile populare, cu întreprinderile industriale și școlile, întreprinderile de construcții sau serviciile de spații verzi — toți, dar absolut TOȚI, răspund cu multă solicitudine la problemele ridicate de activitatea sportivă. Un climat de muncă favorabil, deci, pentru dezvoltarea viguroasă a tineretului nostru, pentru antrenarea oamenilor muncii la exercițiul fizic. Pentru aceasta, bineînțeles, ne trebuie multe baze, terenuri, locuri de destindere. Vom depune toate eforturile și — în măsura posibilităților — le vom crea. În ceea ce ne privește, ca activiști sportivi, vom munci pentru a avea satisfacția de a vedea realizat acest amplu program constructiv.

# CARIATIDELE ARGEȘULUI SPORTIV

*Ne-ar fi tentat o clipă gîndul de a sugera performanțele Argeșului sportiv înălțînd o columnă numită Dobrin. Dar, tentația a durat foarte puțin, deși memoria afectivă s-a eliberat greu de amintirea marelui spectacol Dobrin din meciul de fotbal cu Cehoslovacia.*

*Formula coloanei ar fi fost o sugestie și mult mai puțin o sinteză. Și iată de ce...*

*De potențele fertile ale Argeșului sportiv se leagă, în primul rînd, numele statuar al Mariei Diți-Diaconescu, vicecampioană europeană la suliță, în 1962, la Belgrad. Această erupție de talent și energie a făcut cu putință apariția doar paradoxal imprevizibilă a Mihaelei Penеș, în Japonia olimpică.*

*Al doilea mare nume al atletismului argeșean este cel al Olimpiei Cataramă, o adevărată campioană a răbdării și tenacității, sportiva care a izbutit să reziste cu cerbicie asediului de prestigiu al Liței Manoliu, derulînd în cele din urmă ruleta discului dincolo de cei 60 de metri ai consacrării internaționale.*

*Dar dacă Maria și Olimpia reprezintă trecutul și prezentul, există în cartea de aur a sportului argeșean încă un mare atlet, Carol Corbu, de numele căruia se leagă gîndul plin de cutezanță care ne spune că, în sfîrșit, un atlet român va putea cuceri o medalie olimpică de aur, după prelungita dominație a fetelor, la Tokio și Ciudad de Mexico.*

*...Și acum, pentru a întregi careul de glorie al sportului argeșean, să poposim în Trivale, pentru a-l regăsi pe Nicolae Dobrin, cel care cuprinde trecutul, prezentul și viitorul Argeșului fotbalistic.*

*Dobrin este una din figurile ieșite din comun ale sportului argeșean. El apare ca o expresie pură a talentului, ca o personalitate aproape folclorică, în care se adună nenumărate izvoare de fantezie și originalitate. Se spune, în general, că precocii sînt sortiți unei arderi rapide. Dobrin infirmă, prin longevitate, această premisă clasică. Se spune, în general, că fanteziștii prin excelență pierd în cele din urmă partida în fața rigorii și rezistenței tenacilor. Dobrin a infirmat de atîtea ori și această premisă, strălucind și la Ludwigshaffen, și în fața orchestrei portugheze, și în fața celebrei „aripe roșe". Se spune deseori că rafinații prin excelență cedează, în general, în fața momentelor dificile, cum a fost cel de la Guadalajara. Dobrin a infirmat, însă, și această premisă, izbutind să construiască, în timp de 500 de zile, memorabilele 90 de minute ale meciului cu Cehoslovacia, pentru a ne lăsa tuturor impresia că aventura începută la Ludwigshaffen și continuată pe drumul Golgotei, la Guadalajara, avea ca țintă finală prestabilită secunda de foc pe care fotografia din această pagină o încredințează memoriei noastre, pentru totdeauna.*

**Ioan CHIRILĂ**

*O lovitură cu capul — a lui Dobrin — care ne-a adus un loc în primele 8 echipe ale Europei*

*Copii la antrenament pe stadionul atletic din Pitești*

# ACȚIUNI ȘI REALIZĂRI REMARCABILE ÎN MEDIUL RURAL

Ne-am adresat tovarășului **Constantin Luca**, secretar al Comitetului județean U.T.C., solicitîndu-i cîteva date privind sportul sătesc. Am aflat, cu acest prilej, despre unele acțiuni interesante și realizări deosebite obținute în județul Argeș, sub conducerea și îndrumarea nemijlocită a Comitetului județean de partid. Alegem stilul telegrafic pentru a prezenta cît mai mult din ceea ce ne-am notat. Așadar : • Există **96 asociații sportive** sătești în comune și **42 cercuri sportive** la sate • **Baze sportive** în comune : 1 stadion cu tribună (circa 2 000 locuri) la Stîlpeni ; terenuri de fotbal — 133, volei — 152, handbal — 99, baschet — 8, popicării — 18, săli de sport — 7, piste reduse de atletism — 4 ; porticuri pentru gimnastică — 18 • **Participanți la competițiile sportive de masă ale tineretului :** „Cupa tineretului de la sate" — ediția de iarnă: 14 000 ; ediția de vară : 25 000 ; Crosul tineretului — 45 000 ; Olimpiada satelor — 35 000 (toate în 1971)

• **Număr de echipe angrenate în competițiile județului și în competițiile de masă**, pe discipline sportive : **fotbal** (3 în județ, 94 în competiții), **handbal** (12—j, 56—c), **volei** (1—j, 24—c), **oină** (6—j, 32—c), **popice** (36—c) • În ultimii 3 ani, în județ s-au desfășurat concursuri pentru cea mai bună bază sportivă. Acum **nu există comună care să nu aibă cel puțin un teren de volei.** Concursul a fost cîștigat în 1969 de **com. Popești** (care și-a amenajat terenuri de fotbal, volei, grupă de sărituri, pistă de alergare, portic de gimnastică) ; în 1970 — **com. Recea** (bituminizarea întregii baze sportive — terenuri de volei, baschet, handbal, portic de gimnastică, împrejmuirea terenului de fotbal) ; în 1971 **com. Oarja** (la fel ca în com. Recea, inclusiv împrejmuirea bazei cu gard metalic) • În județ sînt peste 20 de piste de popice, bituminizate. • Stadioane — fără tribună — există la **Rucăr, Domnești, Stîlpeni, Băiculești.**

# DE IERI ȘI DE AZI

*Alpinism pe muntele Păpușa*

• Fiu al meleagurilor argeșene, dramaturgul Alexandru Davila a fost directorul și cititorul primei publicații sportive: **„Revista sportivă"**, apărută la 3 martie 1896 (se află în prezent la Biblioteca Academiei Republicii Socialiste România).

• Primul meci de fotbal — oficial — în municipiul Pitești a avut loc în primăvara anului 1922, la mantinață, în curtea regimentului 6 artilerie, între echipa locală Săgeata și Oltul Slatina. **Deci Piteștiul va sărbători în 1972... 50 de ani de existență a fotbalului pe meleagurile sale.**

• În ultimii ani, județul Argeș s-a făcut remarcat pentru organizarea unor interesante competiții de masă, deschise salariaților din întreprinderi și instituții, tineretului și copiilor : **Olimpiada satelor, Olimpiada sindicatelor, Cupa textilistelor, Crosul pionierilor, „Arcașii lui Mircea" la tir, Cupa „Balonul de argint" la fotbal, Cupa micuțului atlet argeșean (cl. I—IV), Cupa de ciocolată la atletism, Cupa oinarului argeșean** ș.a.

• Cea mai veche asociație sportivă din județul Argeș este Asociația sportivă muncitorească „VOLANTA" din Cîmpulung Muscel, înființată în mai 1924, avînd ca membri mici meșteșugari. Interesant este faptul că **fostul secretar al asociației din 1924, Gheorghe Iuga, este și astăzi secretarul asociației sportive Voința — a cooperatorilor meșteșugari.**

• Mari speranțe ale atletismului românesc se anunță argeșenele — junioare — **Doina Spînu** (născută 1957) triplă recordmană națională la lungime și tetration în 1971, precum și **Liliana Leau** (născută 1955) campioană și recordmană națională la 400 m plat.

• Salba de lacuri de pe valea rîului Argeș — **Vidraru, Oiești, Curtea de Argeș, Bascov și Pitești** — creează largi posibilități de agrement pentru locuitorii acestor meleaguri, mai ales în vederea practicării sporturilor nautice. Pînă acum s-au și procurat primele bărci cu rame și s-a pus pe rol construirea în acest an a ambarcațiunilor (șalupe după tipul „optimiștilor" din București).

• În actualul parc „Argeș" din Pitești, fostul polisportiv, generalul Ion Iliescu-Zănoagă **a construit în 1924 un teren pentru hipism, care a fost transformat în 1933 în teren de fotbal și în 1970 în stadion atletic.**

• **Prima ediție a Cupei Uniunii naționale a cooperativelor agricole de producție** s-a organizat în Argeș.

• În anul 1971 s-au desfășurat în județ **300 acțiuni turistice** — excursii, drumeții, cicloturism, concursuri de orientare turistică, alpinism ș.a. — **la care au participat 22 000 de elevi !**

• În întreprinderile și instituțiile județului s-au organizat în 1971 un număr de **42 de campionate pe asociații** (la cîte 3—5 discipline fiecare).

## ȘTIAȚI CĂ...

**...ÎN JUDEȚUL ARGEȘ** sînt **trei stadioane atletice ?** Două la Cîmpulung Muscel (stadionul „23 August" și cel din curtea Liceului atletic) și unul la Pitești. Două dintre ele — excepție face cel din incinta liceului — dispun de tribune (circa 2 000 locuri fiecare) și sînt dotate cu tot ceea ce este necesar practicării atletismului : piste, gropi de sărituri, sectoare de aruncări. Stadioanele atletice din Pitești și Cîmpulung au găzduit importante întreceri internaționale.

**...La 1 SEPTEMBRIE 1971** s-a înființat la Pitești **Școala sportivă de atletică grea** pentru elevii școlilor profesionale și ai liceelor speciale. Peste 500 de elevi din județ sînt înscriși la lupte, box, handbal, judo, rugby și fotbal. În prezent, se lucrează la amenajarea unui centru de atletică grea, într-o clădire ce se renovează, cu săli pentru fiecare sport în parte, vestiare, cabinet medical ș. a.

*La Pitești*

## Facultatea de educație fizică

În anul universitar 1971/1972, în cadrul Institutului pedagogic din Pitești, a luat ființă **Facultatea de educație fizică.**

Bineînțeles, noua facultate a fost concepută în intenția de a forma noi cadre de profesori pentru dezvoltarea educației fizice și a sportului. De aici, absolvenții vor ieși cu calificarea **profesori de educație fizică pentru școlile generale de 10 ani, cu posibilitatea de a deveni — după un curs de specializare — și antrenori, categoria a III-a.** Facultatea din Pitești dispune de cadre specializate pentru predarea disciplinelor respective, o bază sportivă corespunzătoare : sală de gimnastică, materiale pentru practicarea diferitelor discipline, terenuri de volei, baschet, piste de atletism, groapă de sărituri, sector de aruncări ș. a.

Un amănunt : printre studenții acestei noi facultăți piteștene se numără și 5 jucători ai echipei divizionare de fotbal F. C. Argeș : **Jercan, Niculescu, Ciolan, Marian Popescu și Vlad,** atletele **Elena Neacșu și Matei Lucreția** (ambele din Cîmpulung Muscel).

La Cîmpulung Muscel

## LICEUL CENTRAL EXPERIMENTAL DE ATLETISM

A luat ființă în toamna anului 1970, aflîndu-se, deci, în al doilea an școlar, Liceul din Cîmpulung dispune de un stadion atletic în centrul orașului — amenajat cu tot ceea ce este necesar practicării acestei discipline, inclusiv tribună de 2 000 locuri — precum și o bază proprie în care se află : pistă de atletism, sectoare de sărituri și aruncări, sală de gimnastică (28 m/15 m) ș.a. iar în curs de construire o pistă acoperită de atletism. **„Prea puțini cunosc și mai puțini credeau în rezultatele ce se pot obține la acest liceu** — ne spunea zilele trecute tovarășul **Gabriel Bădescu**, directorul acestei școli. **Și cînd afirm aceasta nu mă refer numai la tinerii din împrejurimi, ci la elevii din întreaga țară. La noi au posibilitatea să se dezvolte, să realizeze performanțe la care nici nu gîndesc. Adrian Cristali din Mediaș, de pildă. Nicolae Soare din Pitești, au venit la noi cu performanțe modeste. Și astăzi sînt campioni ai țării — juniori sau școlari — la 400 m garduri și respectiv 800 m. Nu sînt singurele exemple !"**

Nu exagera deloc tovarășul Bădescu. Pentru a nu mai insista în legătură cu ceea ce se face aici (în ziarul nostru s-a scris de multe ori despre liceul atletic) vom aminti doar cîteva din succesele elevilor școlii : 9 titluri de campioni republicani de juniori, 15 locuri doi și trei, 13 recorduri naționale de juniori, 6 sportivi în loturi reprezentative de juniori, 19 sportivi participanți în diferite întreceri internaționale în cadrul loturilor naționale de juniori. 43 recorduri județene ș.a.

În numai un an și jumătate de existență...

## Cristian Panaitescu...

**(antrenor emerit la box)**

Numără 62 de ani — vîrstă la care ar avea dreptul să iasă la pensie. El află însă mereu, viguros, tot în sala de box. Așa cum a stat o viață întreagă. 48 de ani, de dimineața pînă seara. Zgomotul sec al mănușilor ce lovesc sacadat în sacul de antrenament, tinerii care fac mișcări „luptînd cu umbra", îi încîntă urechile și ochii. Altfel n-ar putea. Spunea glumind, un cîmpulungean, că **„Panaitescu nu respiră aer, ci box".**

Bucă încerci să-l caracterizezi, n-ai putea consemna nimic spectaculos. Un om modest care nu bea, nu fumează, model de viață și activitate, bun psiholog, greu la vorbă (îi „scoți cuvintele cu cleștele"), poziție sobră, s.a.m.d. Pentru felul său de a fi și rezultatele obținute în acțiunea de formare a boxerilor, se bucură de respectul fără de margini — nu este o exagerare — al concetățenilor lui. Cel mai greu lucru, atunci cînd vrei să scrii frumos despre el, este să-i concretizezi succesele. Fiindcă înșiruirea de cifre, de nume, este plicticoasă. Dar nu se poate altfel. Așa că : a activat el însuși ca sportiv între 1924 și 1928, după care, din 1929 pînă în 1972, a fost antrenor. Deci 48 de ani **pe sau pe lîngă ring**, modelînd boxeri. Care sînt aceștia ? Întîi iată-i pe cei mai de demult : **Ion Popa** (actualmente antrenor federal), **Gheorghe Lungu**, campion la categoria grea, **Petrică Milcoveanu**, campion la semimijlocie și **Petre Brătescu**, dublu campion. Apoi, cei din ultimii ani : campionii republicani **Aurel Simion** (maestru al sportului), **Iancu Anghel, Ion Ivan, Dinu Loughin, Ion Marin, Ion Marcu, Gh. Badiu, Gh. Ciurea** și **Ion Voicilă** (unii în loturi olimpice sau de tineret) : vicecampionii — **Ilie Florea, Gh. Manea, Ilie Visinescu, Mihai Iordache, Gh. Maidan, Ion Durdun.** Echipa de box a orașului Cîmpulung Muscel a fost condusă spre victorii de prestigiu în diferite campionate, competiții, cine s.a. Cel mai frumos succes : **locul II — în 1964 — la Spartachiada republicană.**

Te mai poți întreba de unde i se trage faima lui Cristian Panaitescu ? Cum de este respectat ? Cît de profund este acest respect, se poate vedea din următorul fapt : în urmă cu cîțiva ani — era prin 1964 — fostul campion al țării la categoria grea, Gh. Lungu, om matur, cu muncă de răspundere într-un alt oraș al țării, s-a întîlnit într-o zi cu fostul său antrenor. I-a strîns, cu dragoste, mîinile, după care, ațintindu-se în ochii lui, plin de respect, a rostit emoționat : „Sărut mîna maestre".

## ...și Constantin Dumitrescu

**(cel mai bun președinte de asociație sportivă)**

Este învățător, președintele asociației sportive „Pacea" din comuna Tigveni, membru al Comitetului Executiv al C.N.E.F.S.

Lăsînd titlurile la o parte, ar trebui să spunem că el este, de fapt, sufletul mișcării sportive din această comună a județului Argeș. Din cei 45 de ani ai săi, 17 ani i-a dedicat activității pentru transformarea sportului într-un bun al tuturor. Și a reușit multe, datorită cărora, uneori, un activ bun cu colaboratori de nădejde (ca, de pildă, profesoara de educație fizică Maria Stanciu), și nu-i de mirare că de pretutindeni primește sprijin. Interesant ni se pare opinia sa : „Noi facem sport mult la Tigveni, participăm la toate competițiile unde sîntem invitați, fără să ne intereseze în mod deosebit ce rezultate obținem. Dacă scoatem mulți oameni, dacă reușim să-i facem iubitori ai sportului, ai mișcării în aer liber... am cîștigat. Este o victorie mare !"

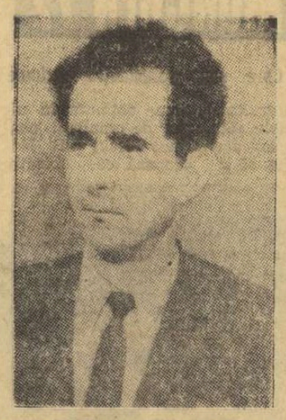

## DOI VREDNICI REPREZENTANȚI AI SPORTULUI DIN JUDEȚ

Asociația sportivă „Pacea" a fost apreciată ca model, iar președintele ei, cotat drept cel mai bun din județ. Pentru cei ce nu cunosc mișcarea sportivă din comună este de ajuns să arătăm că aici — unde s-a creat un climat sportiv deosebit — **circa 400 copii știu să joace oină** (de altfel, aici este nucleul de bază al acestui sport în județ) ; se organizează cu regularitate **campionate pe comună, între sate, la atletism, volei, handbal, oină, tenis de masă, popice ; baza materială proprie cuprinde : terenuri de fotbal, volei, handbal, pistă atletică de 200 m, teren de tenis, pistă de popice bituminizată.**

Este un spirit deosebit de activ, cu dragoste mare pentru sport și mișcare în aer liber. Merite deosebite îi revin, însă, pentru că a știut să însufletească pe toți, să-și formeze

Pagină realizată de Modesto FERRARINI
Cu sprijinul corespondenților Ilie FEȚEANU și Alexandru MOMETE

# fotbal

## DOUĂ „SFERTURI" — LIMBAJUL ŞI CONCLUZIILE LOR

Fotbalul nostru a trăit — pentru prima oară în istoria existenței sale — două sferturi de finală (manșa I) din Cupele europene în care au ajuns să fie angajate echipe românești. Dubla calificare pînă în acest avansat stadiu al competiției a fost considerată, pe drept, o performanță.

Sub imperiul dorinței, al speranțelor în care „resortul logic" a fost, mai ales, **„mingea e rotundă" + „în fotbal orice e posibil"** și bineînțeles **„jucăm acasă, avem avantajul terenului, al mediului familiar etc."**, s-au născut imagini ale continuării performanței. **„Măcar una dintre cele două reprezentante ale fotbalului nostru poate să se califice în semifinală. Poate chiar și în finală"...**

Astăzi, după disputarea jocurilor-tur, deși Steaua mai păstrează încă o șansă teoretică de calificare, imaginile ante bellum, cu care și-au legănat unii fantezia, par romantice.

Confruntarea dintre dorințe și graiul limpede al faptelor, pe cît de neplăcută, pe atît de edificatoare, ne obligă să recunoaștem cîteva realități greu contestabile.

Scrutînd analitic premisele jocurilor U.T.A.-Tottenham Hotspur și Steaua—Bayern München, trebuie să acceptăm deschis — acum, după ce am urmărit cu ochii noștri cele două adversare (pe Tottenham pentru a doua oară) — că **premisa majoră o reprezintă superioritatea lor valorică, pusă în evidență de o manieră pe alocuri extrem de netă.**

Veți spune, poate, că această „cunoscută" a problemei era stabilită dinainte (că toți știam că Tottenham este mai bună decît U.T.A., iar Bayern mai bună decît Steaua), cei care se îndoiau de ea numărîndu-se printre oamenii care sînt în stare să conteste orice. Admițînd și această posibilă (și chiar probabilă) teză, trebuie să convenim că în deplină cunoștință de cauză, apreciind lucid raportul (defavorabil) de forțe, s-au găsit destui care **au mizat totuși pe victorie,** pe considerente de tipul **„echipa poate prinde o zi mare"**, U.T.A., de pildă, căreia mulți îi anticipau (nu numai că-i doreau, dar îi și prevedeau) o „zi-Feyenoord."

**Realitatea nu s-a confundat însă cu dorințele și după cele văzute trebuie să recunoaștem că nici nu se putea confunda.** Încercînd să suprapunem, ca pe două filme, imaginile atuurilor echipei U.T.A. și ale Stelei, pe de o parte, precum și cele ale formațiilor Tottenham și Bayern, pe de altă parte, obținem cîteva contraste foarte clare.

Știam prea bine că ambele echipe vizitatoare au o mare forță de joc și de șoc. Ne gîndeam însă (ca de obicei în confruntări cu asemenea adversari) că echipele noastre pot da angajamentului masiv, forte, total, ar acestor echipe — o replică specifică jucătorilor români, de evitare a contactelor directe, de joc de pase, de „zvicniri" pe atac sau contraatac etc.

**Cele două meciuri ne-au arătat că această replică a jucătorilor noștri n-a reușit să stăvilească, să neutralizeze forța și vitalitatea angajărilor celor două vizitatoare.** Atît U.T.A. cît și Steaua (în repriza a doua) au fost îngenunchiate de FORȚA DE JOC a adversarelor lor.

Numeroși sînt cei dispuși să descopere abia acum circumstanța de fapt că Tottenham și Bayern se află în plin campionat, în vreme ce echipele noastre vin după o lungă perioadă de întrerupere. Această realitate de calendar a fost și va rămîne (probabil) de neclintit. Sferturile de finală se joacă, an de an, la începutul primăverii. Deci, această nefericită potrivire este și a fost cunoscută. Spre a-i face față, cele două echipe, evident avizate, **aveau obligația să se pregătească pentru a intra într-o formă superioară încă de la începutul sezonului.** N-au reușit acest lucru. Judecîndu-le după căderile din finalurile de joc, se poate aprecia că nu au atins NICI MĂCAR FORMA FIZICĂ NECESARĂ.

Simplificînd lucrurile și spunîndu-le deschis, pe nume, trebuie să recunoaștem că **în fața a două echipe incontestabil mai puternice, aflate, pe deasupra, într-o remarcabilă dispoziție de joc, U.T.A. și Steaua s-au prezentat sub valoarea lor obișnuită. Drept urmare, conjugarea valoare-formă a mărit decalajul valoric.**

În fond, față de simptomele de formă ale momentului exprimate de înfrîngerea la Timișoara, în Cupa României, ca și de incredibilul eșec de duminică în fața echipei de tineret a Steagului roșu (scor: 0—2), draw-ul Stelei în fața lui Bayern reprezintă un salt. Pentru că trebuie să recunoaștem că între Porumbiță, foarte tînărul golgeter brașovean de duminică, și Gerd Müller există o oarecare distanță...

**Marius POPESCU**

*...Atacă percutantul GERD MÜLLER, „cel care avea să aducă egalarea pentru Bayern München. În imagine, atacantului vest-german i se opun SMARANDACHE, HĂLMĂGEANU și HAIDU.*

Foto B. VASILE

## 1 + 1 = 2

N-a avut loc nici o minune. Nu s-a produs însă nici o catastrofă. N-avem de ce scrie pamflete, n-avem de ce înălța ode. Lucrurile sînt evidente, e de prost gust să-ți dai cu pumnii în cap în fața evidențelor, e lamentabil să rizi de altul sau de ai tăi cînd e atît de clar că 2+2=4. E una din marile slăbiciuni ale spiritului nostru de suporteri — foarte bine sesizată și în articolul lui Chirilă de luni: „Zîmbetul lui Zorba"... — faptul că nu cunoastem decît huiduiala la înfrîngeri și hohotul de ris triumfal la triumfuri. Mai există și evidența, tovarăși! Evidența are această caracteristică dureroasă — ea cere ceva mai multă bogăție de spirit. E greu de trăit printre evidențe — dar trebuie trăit, căci numai cu huo sau cu ha, ha, ha e și mai greu, și mai rău, și nu ieșim la socoteala globulelor roșii.

E evident că Năstase nu e mai bun decît Smith. Se vedea asta cu ochiul liber încă de la Paris. Ce facem cu odele de la sfîrșitul anului? L-am preamărit zadarnic? Mulți sînt triști și neconsolați. De ce? Nefiind mai bun decît Smith, e evident că Năstase e unul din cei mai buni jucători din lume. Odele trebuie să țină seama de evidență — și nu invers.

E foarte clar că — nici cu un campionat în picioare — U.T.A. n-o poate elimina pe Tottenham și nici Steaua pe Bayern. 1+1=2. Cu foarte mult noroc 1+1=3, dar asta e altceva. Că mie U.T.A., învinsă, mi-a plăcut mai mult decît Steaua, neînvinsă, nici asta nu contează. Cert e că Sima nu poate deocamdată trimite după țigări un fundaș englez de clasă, că Aelenei, cel ridicat în slăvi pentru fentele sale în meciurile de divizia A în România, nu se vede sau nu se ține pe picioare lîngă un fundaș vest-german, făcut din piatră. Din asemenea evidente nu se moare, nici de rușine, nici de durere. Din asemenea evidente, dacă ești capabil și vrei s-o birui cîndva pe Tottenham, nu mori — ci trăiești. La acest nivel european, al marilor echipe europene, problemele nu țin doar de pregătirea unui meci (chiar nepregătită, U.T.A. a avut o repriză a doua în care se poate aduce vorba de nesansă), problemele vin din adînc, din adîncul omului, ele se trag de la laptele supt la mama acasă, ca să preiau expresia unui om priceput în fotbal cît poeții. Cînd Roth acela de pe stînga năvălea sau o rupea pe centru — eu vedeam altceva decît un om cu o minge la picior. Nu cred că aveam o viziune personală. Personal, mărturisesc că aș avea o poftă nebună, rea și nesportivă, s-o văd pe Tottenham încasînd un gol măcar de la o echipă românească... Dar știu de mult că realitatea nu prea ia în considerație dorințele mele și nu-mi rămîne decît să cred în neprevăzut, cum zicea Coco Dumitrescu la 22,30, într-un interviu bine cumpănit.

În sfîrșit, e evident că am pierdut supremația în handbal. Sigur că altul ar fi fost bocetul dacă pierdeam Cupa Jules Rimet — totuși argumentele competente ale lui Oțelea și Țopescu ar trebui să ne dea un fior de groază (a nu se mai culege: „groapă" — deși s-ar potrivi!) și nouă, celor care nu vedem mai departe de Dobrin, Angelo și Răducanu. Reiese că am ajuns să dăm doar două goluri într-o repriză (vezi meciul cu R.D.G.), fiindcă n-avem „tunari", și n-avem tunari, noi care am avut tunari, fiindcă de ani de zile totul se concentrează pe jocul lui Gruia! Gruia fiind om etc. etc. — nu mai avem alți oameni, nu mai avem concepție unitară, nu mai avem joc pe poartă, nu mai avem disciplină etc., etc. Țopescu zice că e o lege implacabilă pierderea supremației, bine, — dar cum? Din ce cauză? Nu toate cauzele duc la implacabil, dar dacă unele duc, evidența nu mai e doar implacabilă, ci și dureroasă. Iar dacă mereu aceleași cauze ne duc la aceleași dureri, vina nu mai e a implacabilului.

În consecință — cine va cîștiga „Cupa României" la fotbal? S-ar putea ca Unirea Drăgășani să aibă ghinionul de a cădea din primul tur cu alde Tottenham...

**BELPHEGOR**

## RÎNDURI ÎNAINTEA RELUĂRII DIVIZIEI A

*(Urmare din pag. 1)*

**Iată că sezonul în care intrăm începînd de duminică se prezintă sub acest aspect cu o încărcătură calitativă cu totul deosebită.** În această primăvară, nu mai e vorba de simple întîlniri intercluburi sau de meciuri preliminare dintr-o mai lungă suită, ci de PARTIDE DECISIVE, ce se vor desfășura sub semnul lui „a fi sau a nu fi": dubla partidă cu Ungaria pentru turneul final al C.E. și returul cu Danemarca pentru turneul final al J.O. Adăugați la aceasta și situația specială a fotbalului nostru, **aflat pe un drum al afirmării internaționale care trebuie confirmat,** și veți avea, în mod îndestulător, rațiunile grijii pentru noul sezon, ale plusului de preocupare care trebuie acordată competiției noastre interne principale.

Nu putem, **pînă acum, să ne declarăm încîntați de auspiciile sub care se va relua campionatul. Cu toate măsurile preconizate,** cel puțin sub aspectul de bază, **acel al instruirii, beneficiile perioadei pregătitoare nu apar satisfăcător.** Evoluția echipelor de Divizia A în meciurile de pînă acum (șapte dintre ele au fost eliminate din Cupă), recentele contacte — U.T.A., Steaua — cu echipe din elita europeană, nu sînt de natură a ne mulțumi.

**Primele meciuri ale Diviziei A trebuie, de aceea, să reprezinte revirimentul dorit, realizabil atît printr-o MUNCĂ DE INSTRUIRE MAI COMPLETĂ ȘI MAI BINE FUNDAMENTATĂ METODIC, cît și printr-o mai CONȘTIENTĂ PARTICIPARE A JUCĂTORILOR, printr-o mai justă atitudine a lor față de campionat, prin FERMITATE PE TOATE PLANURILE în ceea ce privește optima desfășurare a unei competiții de la care pornește și pe care se sprijină echipele reprezentative.**

Sub acest ultim aspect, ne gîndim la regularitatea campionatului, la buna organizare a jocurilor, la calitatea arbitrajelor, la răspunderea birourilor de secție, la activitatea unor comisii ale F.R.F. cu directe responsabilități competiționale etc.

Fără îndoială, urmărind etapă de etapă lupta — pe care o dorim cît mai corectă, cît mai sportivă — pentru o treaptă superioară în clasament, **vom urmări atent și evoluția selecționabililor,** a celor care — în echipa A sau în cea olimpică — vor fi chemați să reprezinte culorile naționale în dificilele confruntări din aprilie și mai. Îi vom urmări cu încredere și cu dragoste și vom fi bucuroși să le înregistrăm ambițiile și progresele. În legătură cu ei, însă, o dorință care nu trebuie să fie numai a noastră: aceea de a parcurge etapele campionatului **în deplină integritate fizică, fără accidentări, fără indisponibilități** care să nască probleme de selecție. Fondul nostru de jucători de valoare este destul de redus, pentru a nu ne permite să-l mai diminuăm și-n disputele interne! Iată deci bine conturat un domeniu în care toți cei interesați în buna reprezentare internațională a fotbalului nostru (antrenori, jucători, arbitri, federația) își pot da mîna, într-un aport pozitiv colectiv.

Relevînd încă o dată **raportul cauzal strîns dintre campionat și prestațiile noastre pe plan extern,** să urăm acum, în imediata apropiere a returului, deplin succes returului Diviziei A și să ne pregătim aplaudzele și încurajările pentru cei pe care-i așteaptă un drum greu.

### PRONOSTICUL NOSTRU LA CONCURSUL PRONOSPORT DIN 12 MARTIE

| | | |
|---|---|---|
| 1. | U.T.A. — Rapid | 1, x |
| 2. | F. C. Argeș — Sport Club Bacău | 1 |
| 3. | Petrolul — Steagul roșu | 1, x |
| 4. | Dinamo — C.F.R. Cluj | 1 |
| 5. | „U" Cluj — Politehnica | 1 |
| 6. | Farul — A. S. Armata | 1 |
| 7. | Jiul — Crișul | 1 |
| 8. | Univ. Craiova — Steaua | 1 |
| 9. | Cagliari — Milan | 1, x, 2 |
| 10. | Catanzaro — Mantova | 1, x |
| 11. | Internazionale — Napoli | 1 |
| 12. | Lanerossi — Atalanta | 1 |
| 13. | Sampdoria — Torino | 1, x |

## RETURUL CAMPIONATULUI DE JUNIORI TREBUIE SĂ SE DESFĂȘOARE ÎN CONDIȚII MULT ÎMBUNĂTĂȚITE

### Interviu cu ION ALEXANDRESCU, secretar general al F. R. F.

**Prima etapă a returului campionatului republican al juniorilor și școlarilor era programată pentru ziua de 26 martie. S-a revenit asupra hotărîrii inițiale. Întrecerea va reîncepe cu o săptămînă mai devreme, la 19 martie. Cauzele schimbării datei?**

— Două motive extrem de întemeiate au forțat devansarea cu o săptămînă a reînceperii campionatului juniorilor — **ne spune secretarul general al F.R.F., Ion Alexandrescu.** Voi încerca să le explic, deoarece implicațiile rezultate din modificarea datei au o importanță deosebită. Primul motiv: la recentele consfătuiri cu antrenorii divizionarelor C și echipelor de juniori, care au avut loc la București, Galați, Cluj și Timișoara, s-a făcut propunerea ca echipele de juniori să joace în cuplaj cu seniorii. Dar, majoritatea echipelor de juniori erau programate să joace în deplasare cînd cele de seniori evoluau pe teren propriu. Pentru a suprapune programările, am hotărît ca juniorii să înceapă returul cu o săptămînă înaintea divizionarelor C. În acest fel, venim în sprijinul multor asociații privind organizarea unor cuplaje atractive la care echipele de juniori să aducă o contribuție efectivă. Al doilea motiv al... grăbirii returului îl constituie turneul final al campionatului de juniori. Pentru a-i lăsa un interval de timp necesar disputării (în noua lui formulă) și pentru ca finala campionatului juniorilor să se joace în cuplaj cu finala Cupei României, returul va trebui să se încheie cel mai tîrziu în 28 mai.

**— La consfătuirile de la Timișoara, București, Galați și Cluj, antrenorii centrelor de copii și juniori au abordat și alte aspecte de natură organizatorică. S-a spus, de exemplu, că meciurile juniorilor s-au desfășurat într-un anonimat evasitotal, nefăcîndu-li-se nici un fel de popularizare, fiind programate pe terenuri necorespunzătoare. Ce ne puteți spune în această privință?**

— Am dat indicații clare — și vom urmări aplicarea lor — ca toate meciurile din campionatul republican să fie organizate exemplar. Comisiile județene de fotbal au datoria de a programa aceste meciuri pe terenuri corespunzătoare, să le popularizeze din vreme, să delege pe cei mai buni arbitri, pentru că, se știe, în tur au existat cazuri cînd arbitrii delegați nu s-au prezentat la partidele respective. Sîntem hotărîți să luăm măsuri aspre împotriva celor care nu se achită de sarcini.

**— Din analiza turului a reieșit că noua formulă de campionat este mult mai aproape de cea ce se cere unei astfel de întreceri. Campionatul juniorilor necesită și alți pași înainte pentru a atinge o valoare apreciabilă. Care ar fi deci următorul pas ce trebuie făcut?**

— Pentru ca cea mai importantă competiție a juniorilor să facă și alți pași înainte trebuie:

1. SĂ EXISTE O PREOCUPARE MAI MARE DIN PARTEA TUTUROR ANTRENORILOR PRIVIND PROCESUL DE INSTRUIRE, organizarea jocului fiind una dintre lacunele evidente ale echipelor de juniori. Avem dreptul să cerem aceasta, deoarece, subliniez, **toate echipele din campionatul republican au antrenori plătiți, nu instructori voluntari.** Și dacă sînt plătiți atunci să muncească așa cum trebuie.

2. Numărul abaterilor de la disciplina competițională să scadă. Antrenorii să nu uite totuși, că pe lîngă pregătirea fotbalistică a tinerilor, DESFĂȘOARĂ ȘI UN CONTINUU PROCES DE EDUCAȚIE, că plămădesc caractere, că acționează asupra unor individualități în formare.

3. CLUBURILE ȘI ASOCIAȚIILE SĂ-ȘI SCHIMBE RADICAL OPTICA FAȚĂ DE SOARTA PROPRIILOR VLĂSTARE. Există multe asociații și cluburi care încă nu sînt convinse de necesitatea acordării unui sprijin total echipelor lor de juniori, lăsîndu-le să se zbată în greutăți.

4. În sfîrșit, considerăm returul ca principalul MIJLOC DE SELECȚIE pentru cele două echipe ce vor participa la **„Turneul speranțelor"** de la Timișoara: România I (juniori născuți după 1 august 1954) și România II (juniori născuți după 1 august 1955).

**Laurențiu DUMITRESCU**

### Mîine, în Capitală

**SPORTUL STUDENȚESC — TEHNOMETAL**

În cadrul pregătirilor pentru returul diviziei B, Sportul studențesc va susține mîine un joc de verificare în compania divizionarei C, Tehnometal București. Partida va avea loc pe stadionul Politehnica, de la ora 15,45.

### *O partidă atractivă*

## Lotul de juniori — Progresul București 0-1 (0-1)

Ieri, pe terenul din str. dr. Staicovici, în partida de verificare susținută în compania Progresului București, timp de 45 de minute lotul de juniori *(Ciurea — Anghelini, Naghi, Grigoraș, Purima Ion Ion, Dumitriu, Giulvezean, Aelenei, Luchescu, Szabados)* a jucat timorat, nesigur în apărare și dezordonat în atac, majoritatea acțiunilor ofensive purtînd pecetea jocului individualist al lui Aelenei. „Bancarii" n-au așteptat invitații speciale, au atacat încă din start, viguros și precis, deschizînd scorul, în min. 19, prin *Dudu Georgescu*, la o greșeală de plasament a fundașilor centrali Grigoraș și Naghi.

După pauză, însă, aspectul jocului s-a schimbat total în favoarea elevilor lui Ardeleanu și Zavoda. Cu Roșu pe aripa dreaptă cu Răducanu în centrul liniei de atac și Custov în locul lui Ion Ion, acțiunile ofensive ale juniorilor au căpătat tărie și culoare. Aelenei n-a mai ținut la infinit mingea, fundașii laterali urcînd la rîndul lor des și eficace în terenul advers. Ca o consecință firească a dominării teritoriale, șuturile la poarta Progresului s-au înmulțit. Dumitriu, Aelenei, Szabados, dar mai ales Răducanu, trăgînd cu precizie din orice poziție. Numai că, ieri după-amiază, Manta a apărat magistral în cîteva situații extrem de dificile pentru poarta sa.

Următoarea acțiune a lotului de juniori, care se pregătește pentru turneul U.E.F.A., este prevăzută pentru sfîrșitul acestei luni.

## natație

*(Urmare din pag. 1)*

### ÎN PERSPECTIVĂ — O ȘTAFETĂ DE CRAULIȘTI

mentul de față, **Slavic, Oprițescu, Almer** și **Micläuș** — ar reprezenta un timp de 3:40,7, mult superior recordului național (3:43,5). Dar să nu uităm că, în general, înotătorii unei ștafete (exceptînd primul schimb) cîștigă zecimi foarte prețioase datorită startului lansat. Anul trecut, într-o ștafetă europeană, Slavic a marcat la Bremen 53,5 în ultimul schimb, la 70 de minute după ce fusese cronometrat în finala probei de 100 m cu 54,4. Iar acum, mai recent, la Reșița, în cadrul unei probe de ștafetă organizată la finele primei reuniuni, alți trei dintre candidați ne confirmau ipoteza: Moraru, în schimbul doi, a cîștigat 9 zecimi, Micläuș (schimbul trei) 7 zecimi, iar Oprițescu (schimbul patru) 6 zecimi.

Ca atare, posibilitățile acestei ștafete s-ar cifra în momentul de față, după o pregătire pe care noi o considerăm sumară și în orice caz nu la nivelul pretins de o competiție olimpică, la 3:38,0—3:38,5, un timp foarte încurajator. Problema care se pune însă este confirmarea acestor posibilități și într-un bazin de 50 m, cunoscut fiind faptul că pe distanța de 100 m, înotătorii care întorc excelent cîștigă între 5 și 7 zecimi într-o piscină scurtă. Este un adevăr pe care în nici un caz nu-l putem ignora, chiar dacă candidații la acest cvartet au încă o tehnică defectuoasă a virajelor, fapt pe care ni-l confirmă apropierea mare a rezultatelor pe care ei le obțin atît în piscinele de dimensiuni olimpice, cît și în cele de 25 m. Spre exemplificare: în 1971 — Slavic 54,4 (25 m) — 54,6 (50 m), Oprițescu 55,4 (25 m) — 55,6 (50 m), Almer 57,5 (25 m) — 57,0 (50 m)!, Micläuș 56,6 (25 m) — 56,2 (50 m)!

Ce ar însemna obținerea unui rezultat în jur de 3:38,0 în perspectiva olimpică a ștafetei românești? În sezonul trecut, S.U.A. (3:31,9), U.R.S.S. (3:33,7), R.F. a Germaniei (3:36,6), R.D. Germană (3:36,8) au realizat performanțe care, după părerea noastră, nu sînt încă accesibile înotătorilor noștri. Urmează însă un grup de formații ca Franța (3:38,2), Ungaria (3:39,1), Suedia (3:39,3), Canada (3:39,4), Australia (3:40,8), Spania (3:41,9), Olanda (3:42,0), Brazilia (3:42,5), Italia (3:42,5) și Anglia (3:43,4) care sînt susceptibile de progres și ar putea reprezenta adevăratele adversare ale cvartetului român.

În aceste condiții, doar o performanță excepțională (pentru posibilitățile înotului românesc) corespunzătoare baremului impus ar oferi craviliștilor noștri șansa unei comportări onorabile la J.O., dar obținerea ei nu poate fi posibilă fără o pregătire foarte intensă.

### PLENARA COMITETULUI F. R. VOLEI

Astăzi, de la ora 16,30, la sediul C.N.E.F.S., are loc plenara Comitetului F. R. Volei, care analizează activitatea desfășurată în anul 1971. Participă membrii comitetului, arbitrii divizionari, antrenorii echipelor de juniori și școlari, ai diviziilor A și B, membri din secțiile asociațiilor și cluburilor sportive, alți activiști.

## TENIS DE MASĂ

*(Urmare din pag. 1)*

### DUPĂ ULTIMELE CONFRUNTĂRI

parcă te îndeamnă la performanțe frumoase. De altfel, este concursul de la care ne-am întors, în fiecare an, cu victorii.

Ceea ce a impresionat mai mult, la recentele finale de la Brighton, a fost forma bună, maniera de joc cu care **Maria Alexandru** a evoluat și a obținut victoriile în cele trei finale. La simplu, ea a pulverizat-o pe Ilona Vostova cu numeroase atacuri, iar la dublu, alături de Eleonora Vlaicov și, respectiv Anton Stipancici, Maria a acționat la fel de dezinvolt. Jocul foarte bun prestat de partenerii ei a contribuit consistent la obținerea cu facilitate a victoriilor.

Consider ca un accident înfrîngerea echipei noastre de către formația suedeză, aflată la prima ei victorie în fața teamului român. În acest meci Carmen Crișan a fost din nou victima jocului ei capricios și inconstant. În aceste condiții, Maria Alexandru nu a găsit calmul necesar pentru un joc bun.

Proba de simplu bărbați a oferit o finală suedeză. A fost cel mai frumos spectacol tehnic al competiției. Prin victoria lui Bengtsson, scorul dintre el și Johansson, doi mari campioni, este de 4—4 în 1972.

În perioada care urmează, felul în care vom reuși să fructificăm această ultimă etapă de pregătire va juca un rol hotărîtor pentru performanțele echipei noastre feminine la C.E. de la Rotterdam. Carmen Crișan și Eleonora Vlaicov au nevoie de pregătire consistentă ca volum și intensitate și ultima lor verificare va avea loc la campionatele internaționale ale U.R.S.S. (23—26 martie). Maria Alexandru trebuie însă să-și conserve resursele fizice și nervoase. În consecință, ea se va antrena fără să mai participe la alte întreceri înaintea campionatelor europene. Și echipa noastră masculină depune toate eforturile pentru o prezență onorabilă la întrecerea cea mai importantă de tenis de masă a anului de pe bătrînul continent.

## Cabinetul metodic DINAMO BRAȘOV

Se pare că Dinamo Brașov pășește pe un nou drum. Un neobosit animator (prof. Silviu Ghițescu, absolvent I.E.F.S. și cunoscător al problemelor de instruire), restructurarea bazei sportive și a secțiilor, un nou coordonator tehnic (prof. Petre Voicu, cu mulți ani vechime în munca metodică) — iată premisele de concepție și de acțiune ale activității de mîine.

Numai cîteva idei vor fi — sperăm — de ajuns să vă convingă de schimbarea de mentalitate și de viitorul orizont al activității metodice în acest club.

**METODICA ANTRENAMENTULUI MODERN**

Într-o recentă și colegială vizită la Dinamo a prof. Ioan Mureșanu, responsabilul cabinetului metodic din clubul Steaua, discutînd intențiile și metodele de lucru în pregătirea cadrelor tehnice, a reieșit că tema metodicii antrenamentului modern rămîne cea mai inspirată și rodnică.

De altfel, ciclul disputelor de idei pe această temă, a început prin prezentarea de către antrenori (Turușanco-patinaj, Donca-handbal, Cercheș-box Floricoiu-alpinism, Roșculeț și Bîră schi) a fișei tehnice individuale, cu indicii obiectivi de apreciere a factorilor antrenamentului.

În continuare, în ședințe bilunare de lucru, se vor prezenta și apoi discuta (cu toții ne-am pronunțat adversari ai referatelor și teoretizărilor) caracterizarea efortului specific, dinamica efortului (volum, intensitate, complexitate) ciclul de antrenament, probele de control generale și specifice, analiza competițiilor. Vor fi schimburi de idei cu lucrări pe masă, cu date, indici, valori — așa cum fac inginerii sau arhitecții.

Și pentru a schimba total concepția noastră despre "ședința" tehnică, de fiecare dată vor rula filme metodice sau se vor analiza biomecanic chinograme.

Începutul s-a făcut cu rularea filmelor: „Zborul alb" (schi), „Antrenamentul în circuit" (decția prof. V. Tibacu) și „Judo", film japonez despre tehnica și tactica acestui sport obținut și rulat cu multă amabilitate de fostul rugbyst al Stelei, Richard Socolai. Se așteaptă, în continuare, filmele tehnice făgăduite de sectorul tehnic și de propaganda din C.N.E.F.S.

**SAUNA — CULTURISM**

Dar nu-al și perspectiva se mai reflectă și în alte ginduri ale conducerii. La discuțiile metodice — pe fișe, tabele, grafice — sînt invitați să participe și vicepreședinții tehnici din celelalte cluburi brașovene (T. Verdeș — Politehnica, Ernest Pahan — Tractorul, I. Kummer — Volința, Gh. Pîștea — Brașovia, N. Lebu — Steagul roșu). Profesorul coordonator și antrenorii dinamoviști vor tria permanent materialele documentare trimise de C.N.E.F.S. și vor strînge fișe pe probleme într-un prețios fișier bibliografic.

Se reînființează cabinetul medical, fără care nu se poate vorbi de sport științific. S-a creat o sauna. Există un laborator chino-foto. Din februarie, pentru sportivii de performanță și pentru cei care vor să urmeze un curs special, indiferent de virstă și pregătire, la fîmîă și o sală de culturism, cu 3 aparaturi speciale, construite după un brevet mult apreciat la București, al fostului sportiv brașovean, astăzi prolectant la Steagul roșu, Mihai Kiss.

Se vorbește chiar și despre construcția unei plase elastice, atît de necesară pregătirii patinatorilor, schiorilor, alpiniștilor și în fond tuturor sportivilor. Prof. P. Voicu, pasionat de cinematografie, ne-a vorbit și de un film tehnic: „Metodica antrenamentului modern în secțiile clubului Dinamo".

**O DEZBATERE ORIGINALĂ**

Și tot dînsul, fidel preocupărilor metodice de la Dinamo București, dar obsedat în timp de o idee pe care o apreciem interesantă și utilă — se străduie pentru un colocviu, o dezbatere metodică, cu invitați și de la București, pe tema „Idei noi în gîndirea și tehnica sportului de performanță".

Dar nu numai acest lucru ne-a surprins plăcut, că a preferat un colocviu de o jumătate zi, unei sesiuni lungi și ostenitoare, ci ideea de a organiza această dezbatere metodică cu diapozitive, filme și demonstrații practice, chiar în sala de gimnastică a clubului.

Ceea ce înseamnă că teoria dogmatică va rămîne la ușă, iar în sală unde se pregătesc sportivii și vor gîndi cadrele tehnice, nu va fi loc decît pentru realități și perspectivă.

Aproape că nu ne vine să credem că undeva, într-un oraș de provincie, găsim posibilități și oameni pentru o muncă metodică nouă, modernă, adaptată la cerințele sportului științific de azi.

Dar, să-i lăsăm pe oameni să lucreze. Și dacă putem, să fim alături de ei, cu tot ce avem mai bun în noi. Succesul lui Dinamo nu va fi numai al acestui club. Nu un succes singular și sfidător, ci o izbîndă a ideii metodice, a spiritului de prietenie și colaborare, fără de care sportul de performanță nu poate exista!

**VIRGIL LUDU**
președintele Cabinetului metodic C.J.E.F.S. — Brașov

## ÎNCEP CONCURSURILE

avea loc vineri și sîmbătă de la ora 17,30, duminică de la ora 10 și de la ora 15) vor lua parte Ion Ganea, Melania Decuseară, Sorana Prelipceanu, Ecaterina Dumitriu, precum și alți săritori fruntași.

● Prima competiție de amploare a anului, campionatul republican de copii, se va desfășura în zilele de 8 și 9 aprilie, la Cluj. O săptămînă mai tîrziu, bazinul „23 August" din Capitală va fi gazda concursului republican de primăvară, rezervat maeștrilor sportului și deținătorilor categoriei I de clasificare.

● După un an de absență, săritorii bucureșteni vor reapare în primăvara aceasta la Strandul Tineretului, unde lucrările de modificare a platformei au fost terminate. Redarea în folosință a acestui bazin va constitui un sprijin efectiv în activitatea de pregătire și competițională a tuturor categoriilor de săritori, precum și în munca de selecție și instruire a începătorilor.

### *Sărituri în apă*

● În țara noastră se află dl. Hans Sandhöfer (R.F.G.), președintele asociației mondiale a antrenorilor de sărituri în apă de la trambulină, membru al Comitetului tehnic de sărituri al L.E.N., și soția sa, Vlasta Sandhöfer, doctor în filozofie și antrenoare de sărituri. Domnul și doamna Sandhöfer expun, în aceste zile, cîteva teme în fața participanților la cursul de perfecționare a antrenorilor de sărituri care se desfășoară în Capitală („Istoricul săriturilor, organizarea lor în diferite țări, selecția în sărituri și caracterul modern al pregătirii", „Motivația în sportul de performanță", „Probleme de arbitraj, aprecierea săriturilor", „Gimnastica pentru pregătirea generală și specială", „Cum trebuie pregătiți săritorii de performanță" etc.). Vineri, sîmbătă și duminică, oaspeții vor arbitra concursul de verificare a lotului olimpic.

● La concursul de verificare de la bazinul „23 August" (probele vor

## MODALITĂȚILE DE PLATĂ A PREMIILOR ÎN BANI LA SISTEMELE LOTO-PRONOSPORT ȘI PRONOEXPRES

La cererea mai multor participanți reamintim că — în anul 1972 — cîștigurile obținute la Loto, Pronoexpres și Pronosport se plătesc în aceleași condiții ca și în anul trecut, adică:

— prin agențiile proprii plătitoare de cîștiguri;

— prin mandate poștale.

La fiecare dintre agențiile plătitoare de premii din localitățile unde funcționează asemenea agenții, primesc premiile cîștigătorii care și-au dat adresa în orașul respectiv și au jucat la oricare agenție din județul în care se află acel oraș.

În București, premiile se achită la agențiile plătitoare Loto-Pronosport din sectorul în care se află agenția la care au jucat.

Toți ceilalți cîștigători care au indicat LOTO-PRONOSPORT adresa într-o localitate fără agenție plătitoare de premii sau într-o localitate cu agenție plătitoare de premii, dar au jucat în alt județ, primesc premiile prin mandat poștal.

La agențiile plătitoare de premii, sumele cuvenite cîștigătorilor se achită acestora pînă cel mai tîrziu a 45-a zi de la data concursului sau tragerii la care au jucat.

Se precizează că — pentru a intra în timp în posesia cîștigurilor — participanții sînt obligați ca la depunerea biletelor considerate cîștigătoare să completeze cu litere mari de tipar, cu cerneală sau pastă, numele și prenumele (fără prescurtări), localitatea, strada, numărul, blocul, etajul, apartamentul, județul.

**Rubrică redactată de LOTO-PRONOSPORT**

# 311 ATLEŢI DIN 24 DE ŢĂRI LA A III-a EDIŢIE A C.E. DE ATLETISM IN SALĂ

**● Lotul României (13 sportivi) a părăsit ieri Capitala ● Atleţii sovietici (48) alcătuiesc cea mai numeroasă delegaţie ● Finlandezul Gustafsson 6,4 pe 60 m ● 225 de ziarişti acreditaţi pînă la această oră**

Cei 13 atleţi români care vor participa la cea de a III-a ediţie a campionatelor europene de atletism în sală, au părăsit Capitala ieri dimineaţă, plecînd la Grenoble. Lotul este alcătuit din : **Viorica Viscopoleanu** (lungime), **Ileana Slai** (800 m), **Valeria Bufanu** (50 m g), **Cornelia Popescu** (înălţime), **Elena Vintilă** (lungime), **Aura Mărăşescu** (50 m), **Mariana Goth** (50 m), **Valentina Cioltan** şi **Ana Sălăgean** (greutate), **Carol Corbu** (triplusalt), **Nicolae Perţa** (50 m g), **Csaba Dosa** (înălţime) şi **Valentin Jurcă** (lungime).

● La ultima conferinţă de presă, organizatorii competiţiei au anunţat că la ediţia din acest an vor fi prezenţi 311 sportivi din 24 de ţări. Cele mai mari delegaţii aparţin **Uniunii Sovietice** (48 de atleţi), **Franţei** (44), **R.F. a Germaniei** (38), **Poloniei** (24), **Cehoslovaciei** (19), **Angliei** (17), **R.D. Germane** (14), **României** şi **Italiei** (cîte 13). Faţă de ediţia precedentă desfăşurată la Sofia, la marea majoritate a probelor se înregistrează un număr sporit de concurenţi. Excepţie fac doar probele de 1 500 m, 3 000 m (în concursul masculin) şi cea de 1 500 m (feminin), unde numărul celor înscrişi este în scădere.

● În cadrul ultimelor concursuri de verificare înaintea C.E. au fost înregistrate cîteva performanţe de mare valoare. **La Turku**, Erik Gustafsson a egalat recordul mondial de sală al probei de 60 m, parcurgînd distanţa în 6,4 (cronometraj manual). In acelaşi concurs, Antti Kalliomäki a sărit la prăjină 5,32 m (nou record naţional), cea de a 3-a performanţă europeană a anului. **La Copenhaga**, Erica Langhilde a stabilit un nou record al ţării sale în proba de înălţime cu performanţa de 1,78 m. **La Praga**, două rezultate foarte bune la săritura în înălţime: Moravec 2,18 m şi Proskova 1,82 m.

● Cu mare interes este aşteptată evoluţia aruncătorilor de greutate din U.R.S.S. Recent, **Vojkin** a realiat 20,13 m, iar **Barişnikov** 19,48 m folosind o tehnică nouă.

● O absenţă de marcă de la această ediţie : proaspătul recordman mondial la săritura cu prăjina (5,45 m în sală), suedezul **K. Isaksson** a anunţat că nu va participa la întrecerile de la Grenoble, preferind să nu-şi întrerupă pregătirile (în S.U.A.) pentru J. O. de la München.

● Pînă la această oră, la biroul de presă al C.E. de la Grenoble s-au acreditat 225 de ziarişti din 26 de ţări.

# sportul în lume

În turneul de handbal feminin de la Neubrandenburg

## O NOUĂ ÎNFRÎNGERE: ROMÂNIA — UNGARIA 7-14!

**NEUBRANDENBURG, 9 (prin telex).** A treia etapă a competiţiei internaţionale de handbal feminin de la Neubrandenburg a consemnat al doilea insucces al formaţiei României. Handbalistele române au pierdut cu 7—14 (4—6) meciul cu Ungaria. În primele 10 minute ale partidei, echipa României a jucat foarte bine. Manevrînd cu abilitate mingea, asaltînd semicercul advers, româncele au condus cu 3—0 şi se părea că vor reuşi să cîştige relativ uşor această întîlnire. Şi dacă ar fi continuat să joace aşa — ofensivă lucidă, apărare prudentă — victoria nu le-ar fi putut scăpa. Spre surprinderea generală, însă, antrenorii au făcut nenumărate schimbări, scoţînd pur şi simplu echipa din mînă. Aceste schimbări de jucătoare şi, implicit, de ritm, au favorizat reprezentativa Ungariei care, în min. 20, prelua conducerea: 4—3 majorîndu-şi pînă la pauză avantajul: 6—4. La reluare, echipa României a căzut fizic, n-a mai acţionat cu claritate în atac, s-a apărat confuz. Cînd scorul a ajuns 10—5 pentru echipa Ungariei, toată lumea era convinsă că va învinge medaliata cu bronz a ultimului C.M. Trebuie menţionat şi faptul că portarul Bujdoso a apărat excelent. Au înscris : **Furcoi 3, Mikloş 3** şi **T. Popa 1** — pentru România, **Nyári 3, Csik 3, Fleck 3, Tavasi 3, Szabo 1** şi **Tomann 1** — pentru Ungaria. Au arbitrat : Regula şi Jeczorny (Polonia).

În celelalte meciuri : R.D. Germană — Danemarca 18—15, Polonia — Cehoslovacia 19—15 (11—8). Iată clasamentul:

| | | | | | |
|---|---|---|---|---|---|
| 1. | **R. D. Germană** | 3 | 3 | 0 | 0 54—38 6 |
| 2. | Danemarca | 3 | 2 | 0 | 1 38—37 4 |
| 3. | Ungaria | 3 | 1 | 1 | 1 37—31 3 |
| 4. | Polonia | 3 | 1 | 0 | 2 45—53 2 |
| 5. | România | 3 | 1 | 0 | 2 33—41 2 |
| 6. | Cehoslovacia | 3 | 0 | 1 | 2 40—47 1 |

În etapa a IV-a, echipa României joacă cu Cehoslovacia, urmînd ca în runda finală să întîlnească formaţia R.D. Germane.

**Dieter HOBECK**

## TURNEUL DE TENIS DE LA WASHINGTON

NEW YORK, 9 (Agerpres). — În turneul internaţional de tenis de la Washington s-au disputat primele partide din optimile de finală. Iată rezultatele : Smith (S.U.A.) — Zednik (Cehoslovacia) 6—4, 6—2; Richey (S.U.A.) — Rahim (Pakistan) 6—3, 3—6, 6—3; Osborne (S.U.A.) — Parun (Noua Zeelandă) 6—4, 6—3; Gorman (S.U.A.) — Barany (Ungaria) 6—0, 7—6.

În primul tur al probei de dublu bărbaţi, **cuplul român Ilie Năstase — Ion Ţiriac a învins cu 6—2, 6—4 perechea americană Drilling — Roussow**. Chilienii Cornejo şi Fillol au eliminat perechea Lloyd (Anglia), Kary (Austria) : 6—3, 6—7, 6—4.

## 112 PARTICIPANŢI LA ROLAND GARROS '72

PARIS, 9. — Campionatele internaţionale de tenis ale Franţei se vor desfăşura anul acesta între 22 mai şi 4 iunie pe terenurile stadionului Roland Garros şi vor reuni în proba de simplu bărbaţi 112 jucători. Cei mai buni 48 (desemnaţi de comitetul organizator pe baza rezultatelor din turneele Marelui Premiu — FILT) vor fi exceptaţi de la primele două tururi, urmînd să intre în competiţie în 32-imile de finală.

Deşi declarat „open", turneul de la Roland Garros nu va fi deschis jucătorilor profesionişti din gruparea W.C.T., patronată de financiarul american Lamar Hunt. Vicepreşedintele Federaţiei internaţionale de tenis (F.I.L.T.), francezul Robert Abdessalam, a declarat că de la ruptura dintre F.I.L.T. şi gruparea profesionistă a lui L. Hunt s-a adoptat poziţia prin care turneele organizate sub egida forului internaţional sînt deschise jucătorilor amatori precum şi tenismenilor profesionişti, cu excepţia celor legaţi prin contract cu impresarul american. **„Dar, — a precizat R. Abdessalam — în cazul cînd unii jucători din grupul Hunt vor solicita să revină sub autoritatea Federaţiei internaţionale, noi îi vom accepta la turneul de la Paris".**

*Şi totuşi, pentru ultima oară împreună — spun cercurile bine informate — excelenţii patinatori sovietici Irina Rodnina şi Aleksei Ulanov au încheiat acest sezon şi întreaga lor activitate, cu seria completă a medaliilor de aur : campioni europeni, olimpici şi mondiali.*

## Pentru a 4-a oară, RODNINA-ULANOV!

Proba de perechi din cadrul campionatelor mondiale de patinaj artistic de la Calgary (Canada) s-a încheiat cu victoria campionilor olimpici **Irina Rodnina, — Aleksei Ulanov** (U.R.S.S.), cu un total de 421,8 puncte, care intră, astfel, pentru a patra oară consecutiv în posesia titlului. Pe locurile următoare : **Ludmila Smirnova — Andrei Suraikin** (U.R.S.S.) 416,7 p. şi **Jojo Starbuck— Ken Shelley** (S.U.A.) 412,5 p.

După terminarea exerciţiilor obligatorii, în proba individuală masculină conduce **Ondrej Nepela** (Cehoslovacia) — 1 153,5 p., secundat de **Serghei Cetveruhin** (U.R.S.S.) — 1 092,8 p.

În concursul feminin, după primele două exerciţii obligatorii, pe primul loc se află campioana olimpică **Beatrix Schuba** (Austria) — 341,2 p., urmată de **Karen Magnussen** (Canada) — 309,6 p., **Zsuzsa Almassy** (Ungaria) — 299,6 p.

## HALTEROFILII ROMÂNI LA VARŞOVIA

Ieri dimineaţă, echipa de haltere a României a plecat la Varşovia, unde va întîlni duminică reprezentativa secundă a Poloniei. Din echipă fac parte printre alţii, **I. Hortopan, M. Grigoraş, V. Bădescu, Gh. Mînea, L. Opreanu, S. Herghelegiu, V. Deak.** Delegaţia este condusă de **Lazăr Baroga**, secretar F.R.H.C. şi antrenorul **Ştefan Petrescu.**

## TELEX

**Cursa ciclistă internaţională Milano — Torino** a revenit în actuala ediţie belgianului Roger de Vlaeminck, cronometrat pe distanţa de 209 km cu timpul 5h 07:54 (medie orară 40,715 km). Pe locurile următoare au sosit italienii Bitossi şi Motta.

■

**Proba masculină de slalom uriaş** din cadrul concursului internaţional de schi desfăşurat la Mont Canin (în apropiere de Udine) a fost dominată de sportivii austrieci, situaţi pe primele cinci locuri în clasament. A cîştigat Johann Kneiwasser, cronometrat în două manşe cu timpul de 3:20,62, urmat de Elmar Milanovik 3:21,90 şi Leopold Gruber — 3:22,10.

■

**În sferturile de finală** ale turneului internaţional de tenis de la Cairo, cehoslovacul Frantisek Pala a dispus cu 6—1, 6—3 de Aleksandr Metreveli.

■

**Competiţia internaţională de sabie pe echipe, disputată la Hamburg,** a luat sfîrşit cu succesul formaţiei Poloniei, clasată pe primul loc cu 3 victorii. În întîlnirea decisivă, scrimerii polonezi au învins cu 9—4 echipa R. F. a Germaniei, care a ocupat locul doi. În continuare, s-au clasat selecţionatele Bulgariei, Austriei, Olandei şi Angliei.

■

**Cursa ciclistă de şase zile,** desfăşurată pe velodromul acoperit din Groningen (Olanda), s-a încheiat cu victoria cuplului vest-german Klaus Bugdahl — Dieter Kemper, care reeditează astfel succesul obţinut la ediţia anterioară a acestei competiţii. Pe locul secund, la un tur, s-au clasat Verschueren (Belgia) şi Gilmore (Australia), iar pe locul trei s-a situat perechea Pijnen (Olanda) — Seeuws (Belgia).

■

**Concurenţi din Anglia, Belgia, Elveţia, Franţa, Olanda şi Spania** au fost prezenţi la startul concursului internaţional de motocros de la Tarrasa (Spania). Victoria a revenit motociclistului englez Micke Andrews cu 80,1 p penalizare, urmat de compatriotul său Lampkin — 106,2 p, spaniolul Bulto — 108,1 p şi englezul Edwards — 108,7 p.

■

**Tradiţionala cursă automobilistică internaţională de 500 de mile de la Ontario** a fost cîştigată în acest an de sportivul american A. J. Foyt, care, la volanul unei maşini „Mercury", a realizat o medie orară de 204.055 km. L-au urmat în clasament compatrioţii săi Bobby Allison şi Freddy Baker.

■

**106 concurenţi au luat startul** în cursa ciclistă internaţională desfăşurată pe traseul Kuurne — Bruxelles — Kuurne. Victoria a revenit rutierului belgian Gustave van Roosbroeck cronometrat pe distanţa de 203 km în 4h 54:50. Pe locurile următoare, în acelaşi timp cu învingătorul, s-au clasat compatrioţii săi Noel van Clooster şi Willy Planckaert.

■

**Tenismenii olandezi se pregătesc intens** în vederea noului sezon internaţional. Federaţia olandeză de specialitate a stabilit ca, începînd din primăvară, selecţionata ţării pentru „Cupa Davis" să fie pregătită de cehoslovacul Jan Kukal.

# CAMPIONATUL MONDIAL DE HOCHEI (grupa C)

### ITALIA — DANEMARCA 8—0 (4—0, 2—0, 2—0)

Siguri pe ei, proaspeţi, deconectaţi, italienii au făcut în această partidă un veritabil galop pe gheaţă, întîlnind o echipă cu resursele terminate şi cu ambiţiile stinse. Un portar (Bent Hansen) oricît ar fi de virtuoz şi de inspirat nu poate face faţă avalanşei de atacuri şi nenumăratelor situaţii precare în care îl pun coechipierii.

Echipa Italiei a avut o zi excelentă. Refatti (cel mai bun de pe teren), Savaris, Benvenuti, Darin şi Mair au produs panică în treimea daneză, combinînd cu o imaginaţie tipic meridională, scoţîndu-şi în mod rafinat, adversarii din dispozitivul de apărare şi marcînd cu ironie, dar fără răutate, unui portar căruia fără îndoială — îi preţuiesc marile virtuţi.

Au marcat : Savaris (min. 8 şi 34), Benvenuti (min. 11 şi 54), Insam (min. 2), Gasser (min. 12), Mair (min. 31), Refatti (min. 44). Au arbitrat Gh. Taşnadi (România) şi V. Popov (Bulgaria).

### UNGARIA — OLANDA 6—1 (1—1, 4—0, 1—0)

Deschiderea hocheistică din programul de după amiază, Ungaria — Olanda a atras în tribune aproape 4000 de spectatori. După o repriză în care au atacat cu acţiuni în formă de... cornet, înghesuind astfel jocul pe centru şi ratînd, din nou, exasperant, hocheiştii maghiari şi-au impus superioritatea în faţa unei echipe rapide şi hotărîte care a dat de furcă multor favorite ale turneului.

Se pare că prima pauză a fost un bun sfetnic pentru selecţionata Ungariei care apoi şi-a adus aminte că hocheiul este un joc de asociaţie, ţesînd o plăcută pînză de pase pe tot terenul, prin care au pus în valoare calităţile principalilor ei trăgători.

Păcat că înainte cu 5 minute de încheierea partidei, la o ciocnire între doi jucători maghiari şi olandezi s-a produs pe teren o încăierare.

Tonul duritaţilor l-au dat jucătorii olandezi, dar nici hocheiştii maghiari nu au rămas datori. Cîte 5 hocheişti din fiecare echipă au fost sancţionaţi cu penalităţe de meci urmînd ca atitudinea lor să fie discutată în Directoratul concursului.

Au marcat : Kereszthy (min. 20), Havran (min. 26 şi 45) Krasznai (min. 27), Balint (min. 36) şi Meszoly (min. 38) pentru învingători, respectiv Wilemans (min. 11). Au arbitrat prea indulgent Sergio Berloffa (Italia) şi Karl Haidinger (Austria).

### AUSTRIA — BULGARIA 4—2 (1—0, 2—2, 1—0)

După aspectele deloc plăcute din meciul Ungaria — Olanda, spectatorii prezenţi în tribunele patinoarului artificial din Miercurea Ciuc au asistat la o partidă frumoasă, care ne-a demonstrat odată în plus că hocheiul se poate juca bărbăteşte, fără brutalităţi. În ciuda mizei mari, sportivii celor două formaţii s-au comportat cît se poate de corect. În nota generală de fair-play a acestui turneu agitat şi dramatic. Bulgarii au căutat să se autodepăşească, dar s-au lovit de o echipă care şi-a întrat „în crosa" şi ştie să fructifice integral experienţa şi rutina.

Scorul final : 4—2 (1—0, 2—2, 1—0) a purtat semnătura următorilor jucători : Gasser (min. 27 şi 31), Mörtl (min. 16), Kalt (min. 52, respectiv Kalev (min. 28 şi Iliev (min. 39). Au arbitrat : Franz Baader (R.F.G.) şi Henning Elley (Danemarca).

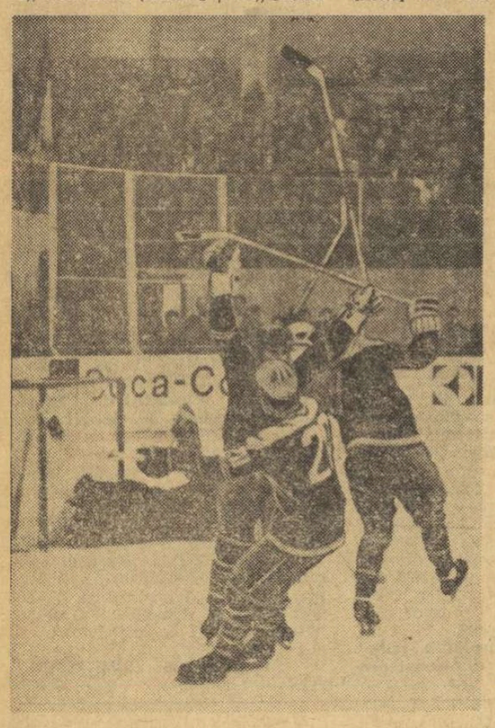

*Explozie de bucurie printre jucătorii austrieci. Veteranul selecţionatei Austriei, Josef Puschnig (nr. 7) a deschis scorul în meciul cu reprezentativa Ungariei.*

### CROSA ZILEI :

## Ivailo KALEV

**Ivailo Kalev, unul dintre cei mai buni hocheişti ai echipei Bulgariei, este băiatul antrenorului Valentin Kalev. A învăţat să patineze înainte de a merge la şcoală, iar crosa a luat-o în mînă cînd avea 12 ani. Tatăl i-a fost, bineînţeles, primul instructor, dar şi... adversar! Ivo era junior la „Slavia" iar Valentin — senior la „Akademik" şi oricît de mult îşi iubea şi îşi stima părinţele, puştiul nu se sfia să-i dea bodicecuri strașnice pe gheaţă.**

**Dar întîlnirea cea mai amuzantă s-a petrecut în această familie de sportivi acum opt ani. Valentin antrena echipa „Pernik", Ivailo juca la T.S.K.A. şi ambele concurau la titlu. În meciul decisiv, T.S.K.A. avea nevoie de un scor egal spre a intra în posesia titlului. Cu zece secunde înainte de sfîrşit, „Pernik" conducea cu 5—4. Ivailo scapă pe contraatac şi, cînd mai rămăsese o clipă pînă la sunetul sirenei, trage, marchează şi egalează.**

**— Mi-am muşcat pumnii, spune Valentin, dar m-am dus să-l sărut. Procedase sportiv. Ivailo are 26 de ani (1,75 m, 74 kg), este ofiţer, căsătorit şi are un băiat — tot Ivo — în vîrstă de 2 ani şi jumătate.**

**— Contra nepotului meu n-am să pot juca, glumeşte Valentin Kalev, dar antrenor am să-i fiu cu siguranţă. Am doar 46 de ani...**

## ITALIA ŞI AUSTRIA SE DETAŞEAZĂ

*(Urmare din pag. 1)*

portarul Vedres a făcut o greşeală gravă: a ieşit inoportun şi i-a încăduit lui Mörtl să înscrie în poarta goală.

Astfel, echipele Italiei şi Austriei rămîn, după cinci zile de jocuri, singurele neînvinse, acumulînd punctajul maxim şi devansîndu-le pe acelea ale R. P. Chineze, Bulgariei şi Ungariei. Este greu de presupus că vreuna dintre acestea ar putea cîştiga totul pînă la sfîrşit spre a se angaja în lupta pentru unul din primele două locuri. Dar, să nu facem, afirmaţii hazardate. Pînă acum, campionatul a răsturnat foarte multe pronosticuri şi nu ar fi deloc exclus ca seria surprizelor să continue.

Miercuri seara, antrenorul bulgar Valentin Kalev, satisfăcut de rezultatul întîlnirii Austria — Ungaria, spunea : „Dacă noi îi învingem pe austrieci, dacă italienii cîştigă, de asemenea, în faţa lor, şi dacă Ungaria şi R. P. Chineză mai pierd cîte un joc, atunci am putea veni pe locul doi". Apoi s-a corectat singur : „Din păcate, însă, trebuie prea mulţi... dacă".

## PUCURI

● Echipa de hochei a României, care se pregăteşte pentru apropiatul start în grupa B, a intrat în atmosfera de concurs. Varga, Dumitraş, Pană, Florescu, Kalamár şi ceilalţi coechipieri s-au aflat în tribune la reuniunea de miercuri, care a avut drept cap de afiş întîlnirea dintre favoritele turneului, echipele Austriei şi Ungariei. Nu se poate spune că n-au fost solicitaţi de... dîrzenia şi chiar calitatea jocurilor.

**În programul ultimei zile a campionatului, duminică 12 martie, a survenit o modificare : toate jocurile au fost devansate astfel :**

**Bulgaria—Danemarca (ora 11)**
**Ungaria—R.P. Chineză (ora 15)**
**Austria—Italia (ora 18)**

**Măsura a fost determinată de faptul că echipele Italiei şi Austriei trebuie să fie luni dimineaţă la Bucureşti. Ele vor pleca spre Capitală imediat după partida lor derby.**

● Din corpul de arbitri face parte şi fostul portar al echipei de hochei Voinţa M. Ciuc, Gheorghe Tasnadi, care cu meciul R. P. Chineză — Danemarca a ajuns (cu celelalte 6 întîlniri arbitrate în 1970 la Galaţi), la 10 partide conduse în grupa C a campionatului mondial.

● Noi expoziţii cu vînzare, consacrate C.M. s-au deschis în localitate : una cu produse din ceramică şi alta cu articole de artizanat şi port popular din diferitele zone folclorice ale judeţului Harghita.

● 6 din cei 8 arbitri delegaţi de forul internaţional să conducă grupa C sînt debutanţi în campionatele mondiale. Însă, după felul cum au arbitrat pînă în prezent, nu s-ar putea spune acest lucru...

● O tribună de circa 400 de locuri este rezervată în exclusivitate, şcolarilor hocheişti, care urmăresc fiecare mişcare a jucătorilor de peste hotare, chiar şi atunci cînd aceştia se află în tribuna sportivilor. De cea mai mare popularitate în rîndul copiilor se bucură neobositul hocheist italian Alberto Darin, care la un meci a stat aproape 40 de minute pe gheaţă!

**De la trimisul nostru**
**Traian IOANIŢESCU**

## GIMNAŞTII SOVIETICI ÎNVINGĂTORI

Desfăşurată la Budapesta, întîlnirea de gimnastică dintre echipele U.R.S.S. şi Ungariei s-a încheiat cu scorul general de 557,30—538,5 în favoarea oaspeţilor.

La individual compus, în concursul masculin, pe primul loc s-a clasat cunoscutul campion sovietic Mihail Voronin cu 112,35 puncte, iar în cel feminin, victoria a revenit compatrioatei sale, Larisa Turişceva, cu 76,35 puncte.

## DOI GIMNAŞTI ROMÂNI LA MODENA

La tradiţionalul concurs internaţional, organizat de Federaţia italiană de specialitate şi dotat cu „Cupa Braglia", vor lua parte în acest an şi doi gimnaşti români, care vor pleca astăzi spre Roma, cu avionul. Este vorba de Nicolae Oprescu şi Constantin Petrescu. Ei vor fi însoţiţi de antrenorul Mircea Bădulescu şi de Iosif Hidi (conducător şi arbitru). Concursul este programat la Modena.

## „8 MARTIE" PE HIPODROMUL DIN MOSCOVA

MOSCOVA 9 (Agerpres). — La hipodromul din Moscova, cu ocazia „Zilei femeii — 8 martie", pentru prima oară toate cursele din programul reuniunii de trap au fost conduse de jochei-femei.

## FOTBAL meridiane

## SEMIFINALELE CUPELOR EUROPENE „ÎN DECOR BRITANIC" ?

**● Este probabil ca 5 dintre cele 12 semifinaliste să reprezinte fotbalul insular ● Succese neconcludente ale „uriaşelor olandeze" ● Dinamo Moscova n-a suportat urmările inactivităţii de iarnă, în schimb celelalte echipe cu pauze în campionat, da**

Un mare echilibru de forţe, iată ce a caracterizat desfăşurarea sferturilor de finală ale cupelor continentale, cărora le-a revenit misiunea de a deschide marele spectacol de primăvară al fotbalului european. Doar **Dynamo Berlin** şi **Tottenham** au reuşit victorii la două goluri diferenţă. În rest, succese la limită sau egalităţi. Este o dovadă a unităţii valorice înregistrate în soccerul continental şi, mai cu seamă, este o demonstraţie a utilităţii ideii regretatului confrate francez **Gabriel Hanot** căruia — cu fiecare ocazie — trebuie să-i acordăm un gînd de preţuire.

În scena acestă a sferturilor de finală, aşa de aprig disputate, aria de izbitoare reuşită au executat-o cluburile britanice. Dacă succesiunea rezultatelor va respecta, cît de cît, realităţile din scorurile partidelor de marţi, miercuri şi ieri, **Anglia** şi **Scoţia** vor da semifinalelor **CINCI** echipe, ceea ce ar reprezenta un record unic şi remarcabil în istoria cupelor europene. Pentru că — ţinînd cont de ceea ce au reuşit ele în prima manşă şi reţinînd şi faptul, deloc neglijabil, că **TOATE** vor evolua, în retur, pe teren propriu — vom ajunge la concluzia că fotbaliştii insulari au depline premise spre a trece **IN BLOC** din sferturi în semifinale.

Încercînd un pronostic al semifinalistelor, vă prezentăm care ar fi, după opinia noastră, formaţiile care vor atinge penultima fază a celor trei cupe continentale :

**IN C.C.E. : Celtic Glasgow** (care porneşte cu un gol avantaj în jocul pe teren propriu cu **Ujpesti Dozsa**) ; **Benfica** (favorita jocului de la **Lisabona**, unde garnitura ei actuală, rezultată din două senzaţionale transferări — **Jorge** şi **Arturo** — dar şi din două promovări de maximă reuşită — **Muenas** şi **Jordao** — poate anihila handicapul de un gol cu care a venit din întîlnirea de la **Rotterdam** cu **Feyenoord**) ; **Arsenal** (scăpată cu „avarii minime" din încleştarea cu **Ajax**, campioana Angliei are toate atuurile pentru a elimina pe deţinătoarea trofeului continenetal, dacă va asfixia contraatacurile avîndu-l ca vîrf al săgeţii pe **Cruyff**) ; **Internazionale** (socotim că la **Bruxelles**, aşa cum a dovedit-o adesea formaţia din **Milano** va juca mai bine decît acasă. De ce ? Pentru că poate face fotbalul de contraatac care îi convine atît de bine şi să obţină egalul de care are nevoie. Inter fiind — în această direcţie — aidoma unui excelent jucător de şah).

Acum, **„Cupa cupelor", Dinamo Moscova** (de o prospeţime fizică remarcabilă, în ciuda lipsei de meciuri oficiale, formaţia din **Moscova**, sub directoratul tehnic al lui **Iaşin**, porneşte cu mari şanse în al doilea joc, după acel **2—1 de la Belgrad**) ; **Glasgow Rangers** (ştiută ca foarte „rea" pe terenul ei, formaţia scoţiană poate efectua sprintul pentru victoria la limită care-i trebuie) ; **Dynamo Berlin** (cea mai sigură calificată pentru semifinale după „galopul de sănătate" de la **Aatvidaberg**) ; **Bayern München** (care păstrează prima şansă, după egalul de la **Bucureşti**).

Locul trei în ordinea pronosticurilor noastre, **„CUPA U.E.F.A." Wolverhampton** (echipa de pe locul ŞAPTE din campionatul englez va elimina pe probabila campioană a **Italiei**, o altă probă despre vigoarea actuală a fotbalului insular) ; **Milan** (singura formaţie oficial calificată) ; **Tottenham** (scutită de

Kennedy *(Arsenal) deschide scorul în meciul cu Ajax de la Amsterdam*

Telefoto : A. P. — AGERPRES

griji de victoria de la Arad) ; **Zeleznicear** (avantajată de surprinzătorul rezultat de aseară de la Budapesta).

Recapitulăm : **Celtic, Arsenal, Glasgow Rangers, Wolverhampton** şi **Tottenham**, mari candidate pentru semifinale ; cu 5 dintre cele 12 participante reprezentînd fotbalul insular se poate spune că această fază se va desfăşura în decor britanic. N-am vrea, numai pentru a se înţelege că încercăm „să tragem turta pe spuza noastră" să observăm, în final, că echipele reprezentînd ţările fără campionat în timpul iernii au suferit evident de pe urma acestui handicap. Singura excepţia, o mai spuneam, **Dinamo Moscova.** Dar celelalte formaţii, obligate să apară după o hibernare competiţională într-un meci de prima valoare competiţională, nu s-au putut exprima plenar.

**Eftimie IONESCU**

## STENOGRAMA MECIURILOR

### CUPA CAMPIONILOR EUROPENI

UJPESTI DOZSA — CELTIC GLASGOW 1—2 (0—1). Scoţienii, care conduc detaşat în clasamentul campionatului, au jucat excelent. La un atac al oaspeţilor, **Horvath** a marcat în propria poartă. După pauză, echipa lui **Bene** şi **Dunai** a atacat continuu şi a reuşit să egaleze tot prin **Horvath**, care, astfel, şi-a răscumpărat greşeala. În min. 87 **Celtic** înscrie golul victoriei prin **Hood.**

FEYENOORD ROTTERDAM — BENFICA LISABONA 1—0 (0—0). 67 000 de spectatori. Netă dominare a gazdelor. Portughezii, s-au apărat excelent. Singurul gol a fost marcat de **Laseroms** în min. 50. FEYENOORD : **Treytel — Schneider, Israel, Laseroms, Duivenbode, Hasil, Van Hanegem, Hansen, Werry, Posthumus, Mujlin.**

BENFICA : **Henrique — Da Silva, Humberto, Muenas, Arturo, Graça, Simoes, Eusebio, Nene, Jorge, Jordao.**

AJAX — ARSENAL 2—1 (1—1). Victorie foarte dificilă a echipei condusă de **Ştefan Covaci. Cruyff** a fost sever marcat şi nu a fost în largul său. **Kennedy** a deschis scorul în min. 15, apoi, abia în min. 70. **Münchren** a reuşit să egaleze din penalty, în urma unui fault comis asupra lui **Cruyff.** Au asistat 60 000 de spectatori.

INTERNAZIONALE — STANDARD LIEGE 1—0 (0—0). A marcat **Jair** (min. 85). Ploaie torenţială pe **„San Siro"** ; **Mazzola, Boninsegna** şi colegii săi de echipă nu şi-au putut face jocul obişnuit. **Standard,** actuala lideră în campionatul **Belgiei,** s-a apărat foarte bine. **Boninsegna** şi **Semmeling** au ratat mari ocazii înaintea înscrierii singurului gol al partidei de către **Jair.**

### CUPA CUPELOR

STEAUA ROSIE BELGRAD — DINAMO MOSCOVA 1—2 (0—1). Surprinză la **Belgrad !** Fotbaliştii sovietici au deschis scorul în min. 44, prin **Kozlenaşin.** În min. 83, **Filipovici** a egalat, iar un minut mai tîrziu, **Gerşkovici** a marcat golul victoriei. Astfel, **Dinamo Moscova** este foarte aproape de calificarea în semifinalele competiţiei.

ATVIDABERG STOCKHOLM — DYNAMO BERLIN 0—2 (0—1). Victorie meritată în faţa unei formaţii în „vacanţă de iarnă". Au marcat : **Metz** (2) în min. 36 şi 58. **Dynamo Berlin** are prima şansă de calificare.

A. C. TORINO — GLASGOW RANGERS 1—1 (0—1). Excelent rezultat pentru scoţieni, care au condus pînă în min. 61, prin golul marcat de **Johnsone. Tosti** a adus egalarea.

### CUPA U.E.F.A.

**Ferencvaros—Zeleznicear Sarajevo 1—2 (1—1).** Gazdele au început foarte bine şi au deschis scorul prin **Albert** (min. 7). Treptat, echipa iugoslavă şi-a revenit şi a egalat prin **Bukal** (min. 26). Apoi, Ferencvaros a atacat mai mult, dar n-a reuşit să mai marcheze. În schimb, Zeleznicear înscrie golul victoriei prin **Sprecio** (min. 49). Pe „Nepstadion" la meci au asistat 33.000 de spectatori.

## *ultimele ştiri ultimele rezultate ultimele ştiri ultimele rezultate*

### NOUL RECORD AL ATLETULUI MARIN IORDAN

În mai puţin de două săptămîni, Marin Iordan (Ş.S.A.) reuşeşte pentru a treia oară consecutiv să îmbunătăţească recordul de juniori I la aruncarea greutăţii cu 16,77 m (performanţă realizată de două ori), în cadrul primei zile a concursului de atletism organizat de clubul Steaua şi dotat cu „Cupa a 25-a aniversare".

Cei mai cîştigători: MASCULIN, 60 m g: D. Scrab (C.S.M. Iaşi) 8,1; triplusalt: V. Dumitrescu (Dinamo) 15,73 m. FEMININ, 60 m: V. Anghel (Metalul) 7,7, El. Mîrza (Dinamo) 7,7; lungime şi înălţime: Al. Popescu (Steaua) 6,02 m şi 1,60 m. **(C. M. Mureşanu, — coresp.)**

### DOUBELL ABANDONEAZĂ ?

Campionul olimpic de la Ciudad de Mexico în proba de 800 m plat, australianul Ralph Doubell, intenţionează să nu mai practice atletismul. Doubell suferă încă de pe urma unui accident la picior.

### TURNEUL DE POLO DIN CAPITALĂ

Aseară au început la bazinul Floreasca din Capitală întrecerile unui turneu de polo, la care participă loturile naţionale de seniori şi juniori, formaţia Rapid şi o selecţionată divizionară. În primul meci, Rapid a întrecut Selecţionata divizionară cu 5—3 (2—2, 2—0 0—0, 1—1). Au înscris : Slăvei 3, Tăranu, Olac de la feroviari şi Popa 2, Munteanu pentru selecţionată. Cel de al doilea joc a prilejuit naţionalei de seniori o victorie categorică cu 10—2 (3—0, 3—1, 1—0, 3—1) în faţa reprezentativei de juniori a ţării. Realizatori : Novac 4 Zamfirescu, Mihăilescu C. Rusu, Cl. Rusu, Lazăr, Nastasiu de la învingători şi Mîrea 2 de la învinşi.

Redacţia şi administraţia : Bucureşti, str. Vasile Conta nr. 16 ; telefoane: centrală 11.10.05, secţia corespondenţi 11.51.09, interurban 72 şi 286 ; telex : sportrom buc. 180, Tiparul „I. P. „Informaţia", Bucureşti 10.368

Biblioteca municipală

PROLETARI DIN TOATE ȚĂRILE, UNIȚI-VĂ!

# Sportul

ZIAR AL CONSILIULUI NATIONAL PENTRU EDUCAȚIE FIZICĂ ȘI SPORT

ANUL XXVIII — Nr. 6992 | 4 PAGINI 30 BANI | Sîmbătă 11 martie 1972

## CHEMAREA LA ÎNTRECERE LANSATĂ DE ASOCIAȚIA FLACĂRA ROȘIE BUCUREȘTI

Vineri după-amiază a avut loc adunarea de dare de seamă pe anul 1971 a asociației sportive Flacăra roșie București.

La sfîrșitul lucrărilor, consiliul asociației sportive Flacăra roșie a lansat o chemare la întrecere către toate asociațiile sportive din municipiul București. Printre obiectivele chemării figurează: **dezvoltarea activității sportive de masă prin atragerea unui număr cît mai mare de salariați în practicarea exercițiului fizic, dezvoltarea activității turistice, a drumeției îndeosebi, întărirea și dezvoltarea activității sportive de performanță, îmbunătățirea bazei materiale prin amenajarea a noi terenuri simple, educarea sportivilor în spiritul dragostei față de culorile asociației, al respectului pentru fair play, al conștiinciozității față de muncă și pentru o ținută civică exemplară.**

## TÎNĂRUL MARIAN LAZĂR (STEAUA) REVELAȚIA GALEI DE ASEARĂ

Sala Dinamo a fost luată cu asalt aseară de iubitorii boxului, dar așa cum aveam să aflăm și noi, cîțiva boxeri care promiteau un spectacol așteptat cu nerăbdare de spectatori nu au răspuns prezent la apelul crainicului și acest fapt a creat o impresie neplăcută, lucru ce ar trebui evitat în viitor, deoarece dintre cele 3 cluburi Dinamo, Steaua și Metalul, doar ultimul și-a onorat angajamentul luat la întocmirea programului anunțat anterior.

Dintre sportivii prezenți în ring, unul singur a arătat că în scurt timp poate deveni un boxer de bună valoare. Este vorba de tînărul stelist Marian Lazăr, care l-a învins prin abandon pe C. Agrigoroaie (Dinamo). Celelalte rezultate: *Cat. muscă:* V. Drăgan (Steaua) b.p.T. Chirilă (Dinamo), *semiușoară:* C. Hoduț (Steaua) b. desc. 3 N. Duca (Dinamo). Gh. Pușcaș (Steaua) b. ab. 2 Gh. Popa (Metalul), *ușoară:* D. Dosan (Gr. Roșie) b.p. Gh. Bădilă (Metalul), *semi-mijlocie:* N. Păpălău (Metalul) m.n. cu I. Girdă (Dinamo), Gh. Ene (Dinamo) b.p. V. Prodan (Metalul), *mijlocie mică:* St. Florea (Steaua) b.p. N. Nicolae (Metalul), T. Nicolae (Metalul) b.p. N. Stancu (Gr. Roșie).

P. Iv.

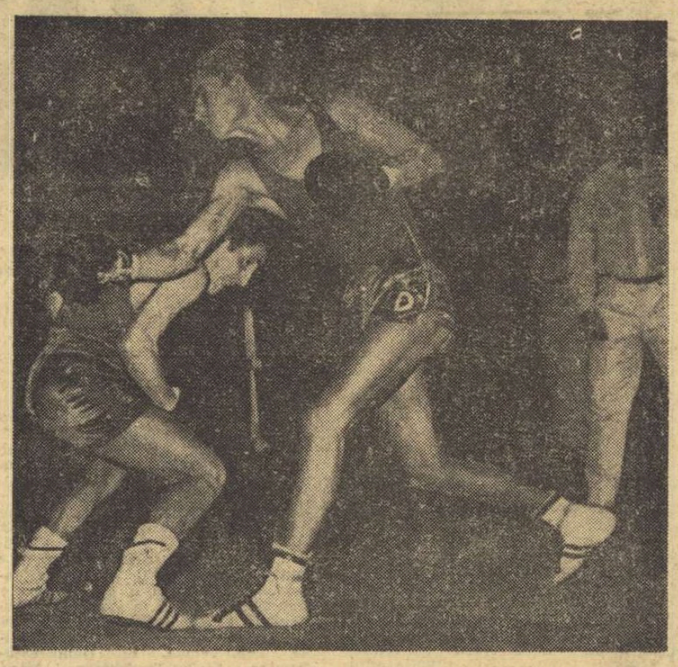

*V. Drăgan (Steaua) evită încă o directă expediată de T. Chirilă (Dinamo) și va învinge la puncte.*

Foto: T. MACARSCHI

## ORA fotbalului...

Reîntîlnire, mîine, cu FOTBALUL!

Reîntîlnire cu sportul cel mai îndrăgit și mai... discutat, cu clipele de extaz și de blestem, de îndoieli și de speranțe, de triste ți și de bucurii, care au însoțit dintotdeauna marile iubiri, zguduite de furtuni, dar din nou triumfătoare, odată cu prima rază de soare. Și crice s-ar spune, pentru miloane și miloane de oameni, de pe toate meridianele globului, FOTBALUL este o mare iubire, capabilă să înfrunte anii și... alte iubiri.

Ne reîntîlnim cu fotbalul, cu campionatul, după o despărtire de trei luni. O despărtire cu care nu ne-am împăcat niciodată, care ni s-a părut nesfîrșit de lungă și de crudă. Vacantele, oricare ar fi ele, sînt dorite și așteptate cu nerăbdare. Cu o singură excepție: vacanța fotbalistică și, mai ales, acele lungi și grele luni de iarnă, cu terenuri acoperite cu zăpadă, cu jucători plecați cine știe unde, cu suporteri resemnați, care caută să se mai îndulcească citind statisticile și retrospectivele din ziare. Dar, fotbalul nu trăiește numai din amintiri, ci acolo, în împărăția gazonului, în freamătul tribunelor, în neasemuita ambianță a stadioanelor.

Iată, deci, că de mîine, totul reintră în normal: Normal însemnînd pasiuni și ambiții, temperaturi de foc, duminici clocotitoare, care lasă în urma lor o dulce și plăcută obosealâ. Deci, fără a aștepta invitații speciale, ne vom reîntîlni mîine pe stadioane, vom strînge bucuros mîna sportului nostru preferat, fiind siguri că ne va aduce, ca de fiecare dată, darurile sale de preț: dribling urile abile și derutante, șuturile la „păianjen", plonjoanele temerare ale portarilor și, deasupra tuturor, vuietul mulțimilor, care insuflă viață stadionului.

Începe returul!

O jumătate din drum a fost parcurs... Dar parcă totul începe de la început. Și nu este o simplă figură de stil. Mai mult ca oricare alt sport, fotbalul nu-ți oferă niciodată senzația certitudinii, a luptei inutile, a efortului în van. Nici o cauză nu este cîștigată sau pierdută, atîta vreme cît balonul continuă să alerge de la o poartă la alta, înfiripînd și destrămînd visuri, neînchizînd niciodată porțile speranței.

Să așteptăm primul fluier al arbitrilor. El va marca reînceperea unei lupte dirze, care nu trebuie însă să depășească nici un moment sfera sportivității, atît în „groapa cu lei", cît și în tribunele ce-și susțin idolii. Și aceasta ar fi cea mai caldă dovadă că iubim cu **adevărat** fotbalul.

**Jack BERARIU**

### DE AICI SE REIA CAMPIONATUL DIVIZIEI A

| | | | | | | |
|---|---|---|---|---|---|---|
| 1. U.T.A. | 15 | 9 | 4 | 2 | 33—14 | 22 |
| 2. Sport Club | 15 | 8 | 3 | 4 | 29—18 | 19 |
| 3. „U" Cluj | 15 | 8 | 2 | 5 | 24—15 | 18 |
| 4. F. C. Argeș | 15 | 9 | 0 | 6 | 26—22 | 18 |
| 5. Steagul roșu | 15 | 6 | 5 | 4 | 19—11 | 17 |
| 6. Steaua | 15 | 5 | 6 | 4 | 18—13 | 16 |
| 7. Dinamo | 15 | 6 | 4 | 5 | 23—19 | 16 |
| 8. Rapid | 15 | 7 | 2 | 6 | 20—20 | 16 |
| 9. A. S. A. | 15 | 5 | 6 | 4 | 15—15 | 16 |
| 10. Jiul | 15 | 5 | 5 | 5 | 14—16 | 15 |
| 11. „U" Craiova | 15 | 5 | 4 | 6 | 18—20 | 14 |
| 12. Politehnica | 15 | 4 | 5 | 6 | 17—22 | 13 |
| 13. Farul | 15 | 5 | 3 | 7 | 14—20 | 13 |
| 14. Petrolul | 15 | 5 | 2 | 8 | 8—22 | 12 |
| 15. Crișul | 15 | 2 | 4 | 9 | 5—22 | 8 |
| 16. C. F. R. | 15 | 1 | 5 | 9 | 11—25 | 7 |

*De mîine,*

## Rugbyul din nou în actualitate

Deci, din nou la rugby! De mîine, odată cu returul diviziei A, ne vom reîntîlni cu maeștri mînuitori ai balonului oval, sportivi de la care dorim comportări vrednice de tradiția frumoasă a acestei discipline. Iubitorii rugbyului așteaptă cu interes reînceperea campionatului, dar și cu nădejdi într-un joc de certă calitate.

**(Citiți în pagina a II-a, o prezentare a primelor confruntări sportive din returul diviziei A)**

*Dispută pentru balon între înaintașii echipelor Griviția Roșie (Demian, în negru) și Dinamo (Tuțuianu și Iftimie, în alb)*

## ITALIA ȘI AUSTRIA — PRACTIC CALIFICATE

### VOM REVEDEA DUMINICĂ SEARA DERBYUL DIN 1970?

**MIERCUREA CIUC 10 (prin telex, de la trimisul nostru)** — Ne convingem încă o dată că ierarhiile hocheiului sînt foarte precis delimitate, că în acest sport titlurile de noblețe se cîștigă anevoie, după ani și ani, dar — în schimb — sînt foarte durabile.

Aprecierea se referă și la grupa C a Campionatului mondial, care a încetat să mai fie o zonă a diletantismului în universul crosei și al pucului, angajînd o întrecere serioasă, aspră, riguroasă, în care valorile se stratifică și se decantează.

Primele șase zile ale competiției ne-au oferit — e drept — și cîteva surprize, dar ele au fost mai mult niște focuri de artificii, sclipitoare, dar efemere, tinînd în special de rezultatele strînse ale unor jocuri, în care favoriții au învins mult mai greu decît ne-am fi așteptat. Greu, dar au învins.

Acum, cînd doar două reuniuni ne mai despart de festivitatea de închidere, lucrurile au reintrat în normal, iar clasamentul oglindește foarte fidel raportul de forțe și de valoare existent în acest turneu. „Regele hochei" continuă să stea ferm pe tronul său, amuzîndu-se, parcă, de cei care vor să-i ignoreze legile...

★

Joi seara, echipa Bulgariei și-a jucat ultima șansă în meciul cu Austria. Înainte ca arbitrii Baader și Elley să fluiere începutul partidei, stăteam de vorbă, în biroul de presă, cu antrenorii sovietici Veniamin Aleksandrov (care însoțește aici formația bulgară) și Andrei Ceaplinski (noul coach al reprezentativei Ungariei). Cei doi specialiști erau unanimi în părerea că austriecii nu-și arătaseră adevărata lor forță și că o vor face de-abia acum, în jocurile decisive ale turneului. Ceea ce s-a și confirmat pe gheață. Hocheiștii bulgari au făcut un meci foarte bun, au aruncat în luptă toată energia de care erau capabili, dar s-au izbit de un adversar experimentat și abil. Elevii lui Aleksandrov au dominat, pucul s-a aflat mai mult în stăpînirea lor, dar — de fiecare dată — adversarii lor au ieșit cu bine din momentele grele, de presiune, fructificînd prompt ocaziile de gol care s-au ivit. Formația bulgară a trebuit tot timpul să refacă din handicap. Ea s-a apropiat de la 2—0 la 2—1 și de la 3—1 la 3—2, dar o splendidă incursiune personală a lui Kalt, a pecetluit rezultatul.

**Valeriu CHIOSE**

*(Continuare în pag. a 4-a)*

*Luptă crîncenă pentru puc în meciul Ungaria — Olanda, cel mai agitat de pînă acum al acestei atît de disputate ediții a grupei C a C.M. Portarul olandez Gerry Gobel a plonjat curajos în față pentru a opri pucul, în timp ce atacantul maghiar Kereszthy, în elanul său, se împiedică și cade*

Foto: N. DRAGOȘ

## ÎN DECOR DE PRIMĂVARĂ, SCHIORII ȘI-AU DISPUTAT IERI ÎN BUCEGI 4 TITLURI DE CAMPIONI NAȚIONALI

În căldarea Furnicii și în Poiana Stînii, pe soare și căldură, au început ieri campionatele naționale de schi alpin, de biatlon și cele de schi fond feminin, la care schiorii clubului Dinamo Brașov au obținut un frumos succes.

**DAN CRISTEA**

**din nou campion**

**la slalom**

Proba de slalom a confirmat că Dan Cristea a rămas cel mai bun schior al acestei specialități, în timp ce în cursa feminină (fapt rar) două schioare s-au clasat pe primul loc, încurcînd socoteala medaliilor.

**GYORGY VILMOS**

**a fost cel mai bun**

**trăgător...**

...și a cîștigat cursa individuală, pe 20 km, a biatloniștilor, în care tineretul a fost mai bun la fond. Lipsa de continuitate în antrenamentul de tir s-a concretizat însă la Gh. Girniță și G. Voicu în grele minute de penalizare.

**MARCELA LEAMPĂ**

**și-a recîștigat**

**titlul de campioană**

Distanța de 10 km a fost, poate, un pic prea lungă pentru junioara Elena Bașa și multipla campioană Marcela Leampă și-a recîștigat unul din titlurile pierdute anul trecut.

**Citiți amănunte în pagina a 2-a la rubrica de schi.**

## ÎNCEPUT DE BUN AUGUR LA FINALELE CAMPIONATELOR NAȚIONALE DE LUPTE GRECO-ROMANE

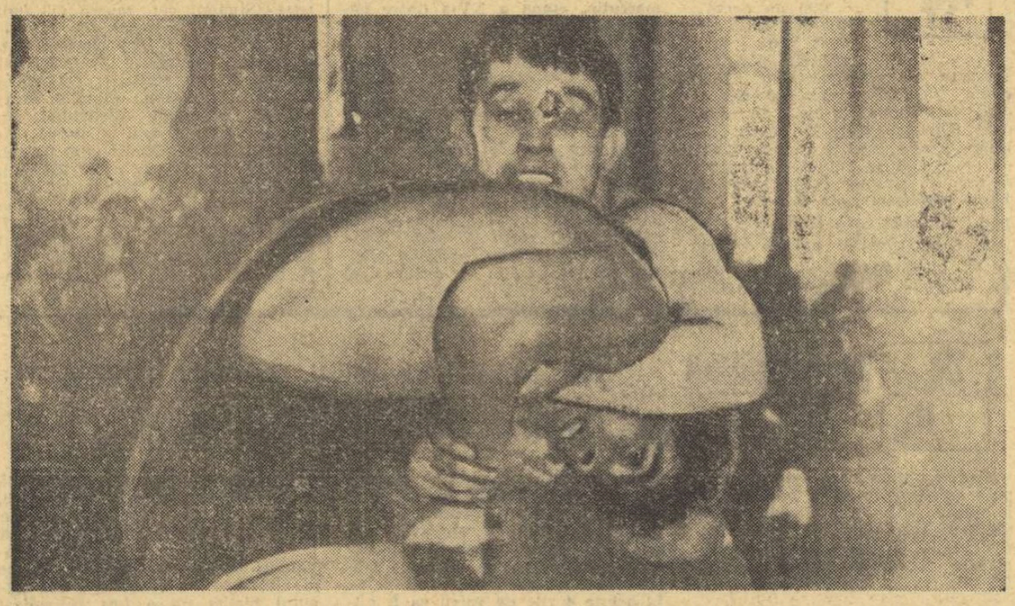

*Luptătorul de la Steaua Gh. Stoiciu (cu fața) într-un duel pasionant cu I. Gyöngyösi (Crișul Oradea)*

Foto: Eugen BOGDAN-Brașov

**BRAȘOV, 10 (prin telefon de la trimisul nostru).**

Pe trei saltele instalate în sala de sporturi Armata din localitate, 215 concurenți au început vineri dimineață confruntările finale ale campionatului republican de lupte greco-romane. Chiar din start, am avut prilejul să asistăm la numeroase partide de bun nivel tehnic, foarte disputate și, ceea ce se cere a fi subliniat, multe dintre ele terminate înainte de limită prin tuș, nu în urma celui de al treilea avertisment. S-ar putea crede că numărul mare de tușuri s-a datorat diferenței de valoare specifice tururilor eliminatorii.

Adevărul însă are, de astă-dată, o cu totul altă explicație: evitarea avertismentelor. Astfel, pregătind mai mult sau mai puțin procedeele tehnice de atac, cu toții le-au declanșat îndată ce au intrat pe saltea de concurs și nu au făcut cunoștință cu necruțătoarele avertismente. În schimb, vicecampionul mondial Gh. Stoiciu (Steaua), bună oară, în meciul său de la categoria muscă (52 kg) cu I. Gyöngyösi (Oradea), a căutat prea mult prilejul favorabil atacului. La rîndu-i, adversarul nu s-a încumetat să dea el tonul, și astfel, la capătul primei reprize, și unul și altul primiseră cîte două avertismente. Amenințat de spectrul descalificării — cînd șansele de a continua competiția s-ar fi redus aproape în întregime — după pauză duelul a devenit dramatic. Luptătorul orădean a inițiat un salt fără ca Stoiciu să-l poată para. De altfel, a fost atît de rapid, încît vicecampionul mondial, ajuns în parter, privea pur și simplu uluit. În continuare, el s-a văzut nevoit să facă totul pentru a schimba soarta partidei, și cu o centurare din picioare și-a dus adversarul la parter, iar de acolo a finalizat trei centurări laterale, luînd avantaj. În ultimul rund însă, Stoiciu a trecut din nou prin mari emoții, deoarece luptătorul orădean a finalizat unul după altul două salturi spectaculoase, reducînd din handicap. În cele din urmă, victoria la puncte a revenit lui Stoiciu.

După cum se știe, Gh. Berceanu

**Costin CHIRIAC**

*(Continuare în pag. a 2-a la rubrică)*

### TURNEU INTERNAȚIONAL DE ȘAH LA TIMIȘOARA

Azi, începe, la Timișoara, un turneu internațional de șah la care participă o serie de jucători renumiți ca marii maeștri internaționali **Leonid Samkovici** (URSS) și **Geza Barcza** (Ungaria), maeștrii internaționali **Lutz Espig** (RD Germană), **Beldis Cobo** (Cuba), **Iosif Metting** (Iugoslavia), **Karoly Honfy** (Ungaria) etc.

Prezența românească este asigurată de maestrul internațional **Th. Ghițescu** și de maeștrii **E. Ungureanu, D. Ghizdavu, M. Pavlov, M. Ghindă** și **R. Alexandrescu.**

**LA ÎNCHIDEREA EDIȚIEI**

## FLORETISTELE DE LA STEAUA AU CUCERIT C.C.E.

**TORINO, 10 (prin telefon, de la trimisul nostru special).**

Vineri dimineața au început la Palazzo dello Sport din localitate întrecerile de floretă femei din cadrul „Cupei campionilor europeni" la care participă și formația **Steaua București**, campioana României și cîștigătoarea ediției precedente a trofeului.

Floretistele noastre au avut un start excelent. În seria I din care au făcut parte, ele au obținut două victorii categorice cu 14—2 la campioana Olandei, echipa Zaal, și cu 15—1 la Santelli, campioana S.U.A. Trebuie să semnalez faptul că la competiție participă și două reprezentative din afara continentului nostru, cele ale S.U.A. și Canadei, fapt care face să sporească interesul față de competiție. Apoi, în ultimul meci din serie, Steaua, menținîndu-și cadența, a dispus aproape la fel de categoric și de campioana R.F. a Germaniei, S.K. Köln cu 12—4.

Calificată în sferturi de finală, echipa Steaua a evoluat în compania campioanei Austriei, Wiener Sport Klub. Și, din nou o victorie facilă pentru floretistele noastre cu scorul de 9—1.

Au urmat întrecerile din semifinale. Steaua a avut drept adversară incomoda echipă U.A.S.C. Paris, campioana Franței, în frunte cu Brigitte Gapais. Dar, într-o formă excelentă, floretistele Stelei s-au repetat, înregistrînd același scor ca și în partida cu Wiener S.K. De notat faptul că partida a durat mai puțin de 40 de minute!

**În finală echipa Steaua a întîlnit formația Ujpest Budapesta de care a dispus cu 9—7. În acest fel floretistele noastre cuceresc pentru a doua oară consecutiv trofeul. Victoriile echipei au fost realizate de OLGA SZABO și ILEANA DRIMBĂ (cîte 3), ANA PASCU (2) și ECATERINA STAHL (1).**

**Sebastian BONIFACIU**

*Echipa feminină de floretă a clubului Steaua, campioana României (de la stînga): Olga Szabo, Ileana Drimbă, Ana Pascu și Ecaterina Stahl*

★ ★ ★

**PARIS, 10 (prin telefon).** Întrecerile din cadrul „C.C.E." la floretă bărbați, care au început azi dimineață în sala „Coubertin", au ajuns pînă la ultimul act, finala. Protagoniste, echipele Melun (Franța) și T.S.K.A. Moscova. Finala se va desfășura sîmbătă după-amiază.

Echipa Steaua, campioana țării noastre s-a clasat pe locul 5. Inițial ea a obținut două victorii în serii, cu 9—7 la campioana Bulgariei, Zname Sofia și cu 11—2 la campioana Belgiei, S.C. Bruxelles. Apoi, în optimi Steaua a tras în compania echipei Racing Paris, în fața căreia a pierdut cu 9—4.

— SCHI —

## DAN CRISTEA (Dinamo Brașov) PRIMUL CAMPION AL ALPINILOR

### Două cîștigătoare la slalomul feminin

**SINAIA, 10 (prin telefon, de la trimisul nostru special). Căldura excesivă a acestei primăveri face ca zăpada de pe pîrtiile din Bucegi să devină aproape lichidă. Și cu tot efortul organizatoric excepțional al comisiei județene de schi Prahova și programarea foarte matinală, rezultatele tehnice sînt influențate de starea zăpezii și de ordinea de start. Zăpada nu poate fi tasată și coborîrile vertiginoase ale schiorilor, angajați într-o luptă crîncenă pentru ierarhie, sapă în pîrtie canale adînci, prin care conducerea schiurilor ajunge o chestiune de navigație. Situat prin antecedente și forma decsebită în care se află deasupra tuturor adversarilor și obstacolelor, Dan Cristea a cîștigat titlul național al slalomiștilor într-o manieră strălucită. Excelent s-a comportat rivalul și colegul său de echipă, Gh. Vulpe, care a stabilit recordul manșei a doua, rezultat al unei munci tenace și a unei ambiții puțin obișnuite. C. Văideanu completează trio-ul care a oferit spectacolul cursei. Dificultățile deosebite ale cursei sînt redate de numărul mare de abandonați (13) și descalificați (13), dintr-un total de 49 concurenți. Proba în ansamblu a fost foarte reușită prin angajamentul total al concurenților, lipsiți totuși încă din start de duelul probabil al cîștigătorului cu Virgil Brenci, accidentat ieri în antrenamentul de coborîre.**

Slalomul fetelor a fost la fel de spectaculos și surprinzător. După prima manșă **Elena Neagoe**, cu un avans substanțial (1,5 sec.), părea o cîștigătoare sigură, dar în cea de-a doua coborîre, atît ea, cît și **Georgeta Băncilă** (aflată pe locul II) n-au putut rezista ritmului și taluzurilor din traseu, au comis erori și s-au văzut expulzate de pe pozițiile fruntașe. În schimb, **Daniela Munteanu** și **Maria Cîmpeanu** au reușit performanța de a recupera întîrzierea și au învins categoric, situîndu-se în final pe același loc (lucru rarisim în probele de schi). Surprinzătoare apare clasarea mai slabă, pe locul 3, a dinamovistei Iudith Tomori care, cîștigînd de la începutul sezonului majoritatea curselor de slalom, pornise ca primă favorită.

Iată acum rezultatele tehnice :

**SLALOM BĂRBAȚI** (vîrful Furnica ; 2X55 porți, 350 m, 180 metri diferență de nivel): **1. Dan Cristea (Dinamo Bv.) 46,5+40,2 = 85,8**, 2. Gh. Vulpe 46,6+39,7 = 86,3, 3. C. Văideanu (A.S.A. Bv.) 47,7+ 40,9 = 88,6, 4. D. Munteanu (Poli Bv.) 89,3, 5. V. Crețoi (Steagul roșu Bv.), 93,6, 6. St. Mildoveanu (Caraimanul Bușteni) 94,0 ; **SLALOM FEMEI** (vîrful Furnica 2X 44 porți, — 300 m, 140 m diferență de nivel): 1—2. **Daniela Munteanu (A.S.A.) 41,3+38,8 = 80,1 și Maria Cîmpeanu (I.E.F.S. Buc.) 42,3+ 37,8 = 80,1**, 3. Iudith Tomori (Dinamo) 42,7+38,4 = 81,1, 4. Elena Neagoe (Caraimanul Bușteni) 82,0, 5. Nuți Degeratu (Lic. Predeal) 82,2, 6. Maria Trestian (I.E.F.S. Buc.) 86,6.

Mîine tot în Bucegi se dispută slalomul uriaș (ora 10) și antrenamentul cronometrat pentru proba de coborîre (ora 12).

**Mihai BĂRA**

## G. VILMOȘ, CAMPIONUL BIATLONIȘTILOR

### Marcela Leampă și-a reciștigat titlul de campioană

**SINAIA, POIANA STÎNII 10 (prin telefon, de la trimisul nostru).** Nouă gazdă a campionatelor naționale de biatlon, Poiana Stînii, s-a arătat — cel puțin în prima zi — a fi primitoare : cer curat, soare strălucitor, vînt destul de slab. Zăpada a fost însă înmuiată excesiv din cauza căldurii, fapt care a îngreuiat uneori foarte mult alergarea pe porțiunile mai expuse ale traseului. Dar, oricum adăugînd la îndîrjirea luptei și dorința concurenților de a obține o poziție finală cît mai bună și contribuția organizatorilor — a căror prezență s-a făcut permanent simțită — totul a condus la instaurarea unei atmosfere de concurs național în adevăratul sens al cuvîntului. Întrucît tineretul biatlonului va evolua mîine (n.r. azi) să derulăm în cîteva momente esențiale, filmul întrecerii seniorilor. Conform așteptărilor, campionul național de anul trecut de la tineret, **Gh. Girniță**, s-a dovedit a fi chiar din prima tură un redutabil alergător. El avea să realizeze de altfel și cel mai bun timp la fond. L-au concurat — normal — proaspătul dublu campion al probelor de fond **Gh. Voicu**, la rîndul său talonat într-o dispută spectaculoasă de **Victor Fontana**, de care s-a departajat doar pe ultimul kilometru al cursei. Din cauza suprasolicitării că fondiști din ultimul timp (Gheorghe Girniță și Gh. Voicu s-au reîntors doar cu două zile înainte de la campionatele balcanice) cei mai buni „alergători" au fost nevoiți să neglijeze în ultimul timp tragerile pe poligon și astfel ei au avut de suferit handicapul lipsei de precizie la tragere. Singur învingătorul cursei, **G. Vilmoș** a realizat un echilibru între tragere și alergare și acest fapt i-a adus — meritat — titlul de campion. Cuvinte de laudă îi se cuvin învingătorului și pentru admirabila sa putere de luptă, el concurînd bolnav și fiind nevoit — în plus — să depășească și alte momente dificile (un schi și un băț rupte în timpul primelor două ture). Din cauza unor dureri acute la coloana vertebrală, un alt candidat la primele locuri, C. Carabela, a fost nevoit să abandoneze.

Tot aici, la Poiana Stînii, în deschiderea întrecerii biatloniștilor s-a disputat și prima probă (10 km) din cadrul campionatelor naționale de fond — senioare. Interesant de urmărit a fost întrecerea dintre cele mai bune două fondiste ale noastre, reprezentanta vechii generații, **Marcela Leampă** și cea a noului val, **Elena Băsa**. Beneficiind de o experiență mai mare de concurs și de resurse fizice mai complete (neavînd în spate cîteva curse dificile ca tînăra sa adversară) Marcela Leampă și-a recucerit titlul pierdut anul trecut. Nu însă fără mari eforturi, întrucît colega ei de club nu s-a dorit nici un moment învinsă. Rămîne ca proba de 5 km să definitiveze raportul de valoare dintre aceste sportive care, deocamdată, nu mai au alte adversare redutabile. Rezultate tehnice : BIATLON 20 KM INDIVIDUAL : **1. Gyorgy Vilmoș (Dinamo Bv.) 1h 31:04, (2 min. penalizare), 2. V. Fontana (ASA Bv.) 1h 32:22 (6 min.), 3. Gh. Girniță (Dinamo Bv.) 1h 33:02 (8 min.), 4. N. Vestea (ASA Bv.) 1h 34:35 (7 min.), 5. I. Țeposu (Dinamo Bv.) 1h 35:18 (8 min.), 6. I. Olteanu (Dinamo Bv.) 1h 35:57 (4 min.).**

**10 KM FOND FETE : 1. Marcela Leampă (Dinamo Bv.) 36:16, 2. Elena Băsa (Dinamo Bv.) 36:48, 3. Rodica Clinciu (Tractorul) 39:30, 4. Adriana Barabaș (Tractorul) 41.0, 5. Lucia Barabaș (Tractorul) 41,13, 6. Elena Tișcă (Tractorul) 43,57.**

**Radu TIMOFTE**

PUPILE

## ETAPA DERBYURILOR ÎN DIVIZIA A

Invitarea jucătoarelor bucureștence din lotul național la întrecerile „Cupei 8 Martie", competiție organizată an de an de către clubul Constructorul București, a fost binevenită, întrucît evoluția lor a constituit un test, în plus, în cadrul pregătirilor pentru C.M. Confruntarea feminină de pe arena Constructorul, la care au participat peste 30 de sportive (junioare și senioare), a fost dominată de jucătoarele din echipa națională. La senioare, trofeul a revenit maestrei emerite a sportului **Elena Trandafir**, iar la junioare a cîștigat **Florica Băncilă. Iată rezultatele : junioare: 1. Florica Băncilă (A. S. Frigul) 430 p d (336 la pline)**, 2. Lucia Vrăbiuța (Constructorul) 427 p d, 3. Silvia Maxim (Laromet) 424 p d. **Senioare : 1. Elena Trandafir (Laromet) 486 p d**, 2. Cornelia Petrușca (Voința) 472 p d, 3. Valeria Dumitrescu (Voința) 467 p d, 4. Margareta Bordei (Gloria) 459 p d, 5. Florica Neguțoiu (Gloria) 450 p d, 6. Vasilica Martin (Constructorul) 438 p d.

★

Etapa a XV-a a campionatului diviziei A programează săptămîna aceasta meciuri cheie, în fiecare serie întîlnindu-se între ele fruntașele, deci o etapă cu patru derbyuri. La feminin, seria Sud, se întîlnesc, la Brașov, Voința București și Metrom, două echipe valoroase, iar în seria Nord vor juca între ele formațiile de pe pozițiile 1 și 3, Voința Tg. Mureș și Voința Cluj. partida fiind programată la Cluj, Fruntașele clasamentului seriei Sud — masculin — Constructorul Galați și Petrolul Ploiești își vor disputa întîietatea în orașul prahovean într-un meci care polarizează în jurul lui atenția iubitorilor acestui sport. În seria Nord își vor măsura forțele echipele de pe locurile 1 și 2, Voința Tg. Mureș și Voința Cluj. Indiferent însă cu ce scor se va încheia reuniunea de la Tg. Mureș gazdele vor continua să se afle în frunte dat fiind avantajul mare de puncte pe care le au.

Iată situația echipelor din fruntea clasamentelor :

**FEMININ — seria Sud : 1. Voința București 20 p**, 2. Laromet București 18 p, 3. Metrom Brașov 18 p ; **seria Nord : 1. Voința Tg. Mureș 24 p**, 2. C.S.M. Reșița 22 p, 3. Voința Cluj 20 p. **MASCULIN — seria Sud : 1. Constructorul Galați 24 p**, 2. Petrolul Ploiești 22 p, 3. Rapid București 18 p; **seria Nord: 1. Voința Tg. Mureș 24 p**, 2. Voința Cluj 18 p, 3. C.F.R. Timișoara 16 p.

# DE MÎINE, RUGBYUL DIN NOU ÎN ACTUALITATE

### În prima etapă a returului : POLITEHNICA IAȘI—GRIVIȚA ROȘIE

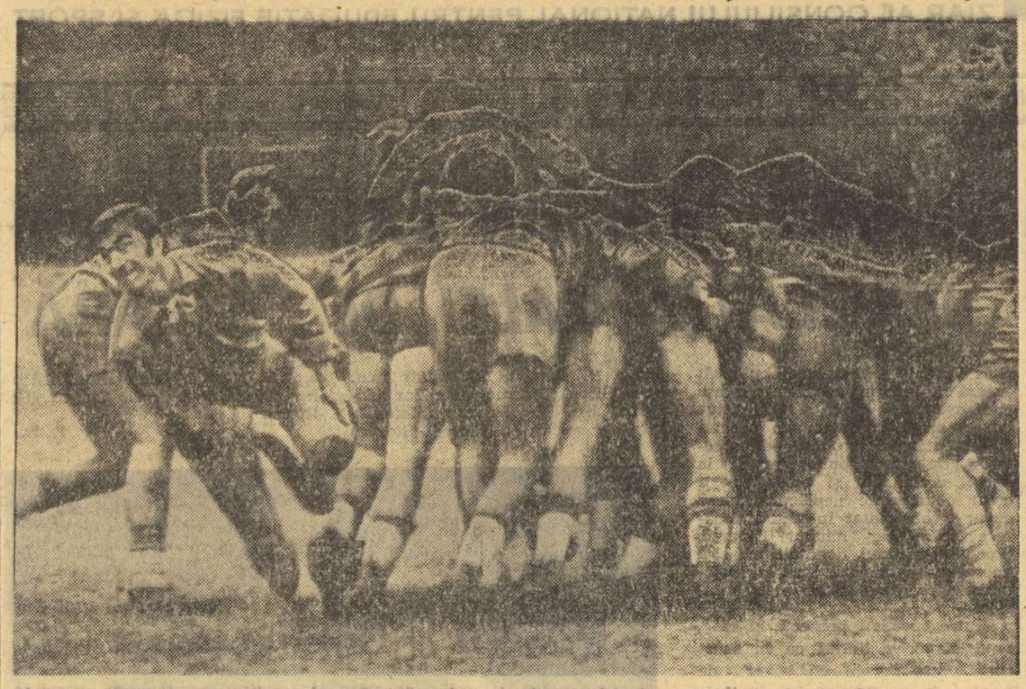

*Mateescu (Steaua) un mijlocaș la grămadă, sobru și eficace, își deschide linia de treisferturi în trecuta partidă, care i-a opus pe rugbyștii militari studenților timișoreni*

După „Cupa de iarnă" — un nereușit preambul al activității competiționale oficiale pe anul 1972 — iată-ne în preziua startului campionatului republican.

De obicei, participantele la această importantă competiție se prezintă în ziua returului temeinic pregătite, cu loturi omogenizate, cu o tactică bine definită, în dorința de a aborda întrecerea cu șanse cît mai mari. Sinceri să fim, în ceea ce ne privește, nu avem sentimentul că acum toate aceste obiective au fost puse la punct. Nu știm ce date vor avea antrenorii despre viitorii adversari, pentru că noi plutim literalmente „în aer", după această fantomatică „Cupă de iarnă", în care s-a jucat după o formulă cu totul neobișnuită (două echipe s-au retras, Grivița Roșie și Dinamo, altele n-au avut unde să joace, în timp ce Gloria n-a putut beneficia nici de propriul teren...). O situație similară s-a petrecut la Iași, unde presupusa „Cupă a Iașului" s-a anulat, din nu știm ce motive.

În atari condiții, circumspecția noastră cu privire la stadiul pregătirilor echipelor de divizia A apare pe deplin justificată. Totuși, să nu fim pesimiști din start și să mai amînăm concluziile.

Etapa inaugurală a returului — a XII-a — programează cîteva partide de mare interes și importanță pentru structura clasamentului.

„Capul de afiș" — la Iași.

**POLITEHNICA — GRIVIȚA ROȘIE (ÎN TUR : 12—16).**

L-am contactat telefonic pe președintele biroului secției de rugby de la Politehnica Iași, prof. univ. **Eugen Popa**, cu rugămintea de a ne furniza detalii și anticipații despre acest derby al etapei.

În legătură cu întîlnirea, care se va desfășura duminică dimineața la ora 10 pe stadionul Tineretului, interlocutorul nostru ne-a mărturisit că oricum crede în victoria culorilor ieșene, lăsînd... speranțele de partea oaspeților. Iată și formația probabilă a gazdelor: **Gall-Popa, Gheorghiu, Motrescu, Cihodaru-Marica, Marinel-Vărzaru, Dorin Florin, Spiratos-Chifan, Pascal-Precul, Laszlo, Mihalașcu.**

Solicitat, înainte de plecare, în legătură cu partida de la Iași, ing. **Viorel Moraru**, antrenorul principal al Grivitei Roșii, a recunoscut dificultatea partidei, dîndu-ne totuși a înțelege că speră într-un rezultat favorabil, bazîndu-se și pe... tradiție. Formația probabilă a rugbyștilor bucureșteni : **Simion-Tibuleac, Leșeanu, Pavlovici, Sabău-Oblemenco, Mihai-Al. Pop, Velișa, Vl. Dumitrescu-Demian, Stoian-Teodorescu, Iatan, Moldoveanu.**

Arbitru — **René Chiriac.**

În ordinea importanței, am situa pe locul al doilea întîlnirea :

**C.S.M. SIBIU—DINAMO BUCUREȘTI (15—25).**

În orașul de pe Cibin, atmosferă optimistă. O discuție telefonică, purtată cu unul dintre conducătorii Clubului sportiv muncitoresc, tov. **Popescu**, ne-a relevat dorința rugbyștilor sibieni de a debuta cu o victorie în retur. Formația probabilă : **Munteanu-Crișmaru, Popeț, Chercîu, Schotsch-Gangan, Topa-Morariu, Tămaș, Găldeanu-Prohor, Vincze-Crișan, Ioniță, Manea.** Va lipsi probabil **Rășcanu** (mijlocaș la grămadă), accidentat.

În ceea ce privește 15-le dinamovist, antrenorul **Florian Gheondea** nu a precizat formația, lăsîndu-ne însă impresia că se va deplasa la Sibiu în căutarea victoriei. Este aproape certă reintrarea în centrul liniei de atac a internaționalului **Gh. Dragomirescu**. În rest, formația standard, din care nu vor lipsi internaționalii **Baciu, Iftimie, Florescu** și **Nica.**

**„U" TIMIȘOARA—SPORTUL STUDENȚESC (15—6).**

Antrenorul timișorean **Mitică Antonescu** consideră partida cu penultima clasată drept foarte grea. Și asta din mai multe motive. Sportul are nume „mari" (internaționalii **Drăgulescu, Iorgulescu, V. Rusu, Fugigi** și, poate... **Atanasiu**), o formație robustă, care vine după un tur de sudare, cu un antrenor nou și apreciat, **Al. Carnabel.** Va fi, deci, o cu totul altă echipă decît cea din toamnă. Iată motivele pentru care gazdele privesc partida cu maximă atenție și, după spusele lor, vor acorda studenților bucureșteni toate onorurile. Formația probabilă : **Duță-Suciu, Peter, Cindea, Szasz-Ghețu, Iacob-(Ceaușu este încă suspendat)-Rășcanu, Vollman, Tătucu-Ionică, Ene-Neiss** (o reintrare așteptată cu interes), **Popovici, Ioniță** (un junior, venit de la Grivița Roșie, care debutează).

**ȘTIINȚA PETROȘANI—RULMENTUL BÎRLAD (0—0).**

Antrenorul studenților de la Institutul de mine din Valea Jiului **Th. Rădulescu** este ferm convins că nu poate pierde acest prim joc al returului. Este o condiție sine qua non pentru menținerea actuală poziții de lider. Sarcina nu este prea ușoară, dat fiind faptul că Rulmentul este întotdeauna o echipă dificil de manevrat, dar în deplasare bîrlădenii sînt în general timizi. Poate de data aceasta... Greu, totuși, de presupus.

**FARUL CONSTANȚA—AGRONOMIA CLUJ (16—9).**

Jucînd acasă, este de presupus că actualii elevi ai lui **Titi Ionescu** își vor apropia victoria mult mai ușor decît în toamnă, în deplasare. Oaspeților nu le rămîne decît perspectiva unei comportări cît mai onorabile, în fața unui adversar recunoscut drept foarte redutabil acasă. Pentru clujeni, această alternativă apare, oricum, dureroasă.

**STEAUA—GLORIA (34—6).**

Singurul meci programat în Capitală (teren Steaua, duminică ora 11) va pune față în față două formații de valori diferite, fapt atestat și de întrecerile din „Cupa de iarnă". Este evident că Steaua păstrează prima șansă. Dacă valoarea echipelor apare disproporționată, așteptăm, în schimb, un joc frumos, conform promisiunilor celor doi antrenori, **Petre Cosmănescu** și, respectiv, **Constantin Nuca.**

**D. CALLIMACHI și T. STAMA**

Nu ne rămîne, în încheiere, decît să reamintim :

CLASAMENTUL

| | | | | | | |
|---|---|---|---|---|---|---|
| 1. Știința Petroș. | 11 | 8 | 1 | 2 | 73 : 44 | 28 |
| 2. Grivița Roșie | 11 | 7 | 3 | 1 | 183 : 74 | 28 |
| 3. „U" Timiș. | 11 | 8 | 0 | 3 | 131 : 76 | 27 |
| 4. Steaua | 11 | 6 | 2 | 3 | 165 : 88 | 25 |
| 5. Dinamo | 11 | 6 | 2 | 3 | 118 : 64 | 25 |
| 6. Rulm. Bîrlad | 11 | 5 | 1 | 5 | 87 : 103 | 22 |
| 7. Farul C-ța. | 11 | 5 | 0 | 6 | 77 : 133 | 21 |
| 8. Politeh. Iași | 11 | 5 | 0 | 6 | 88 : 97 | 21 |
| 9. Gloria | 11 | 3 | 1 | 7 | 67 : 145 | 18 |
| 10. C.S.M. Sibiu | 11 | 3 | 1 | 7 | 74 : 90 | 18 |
| 11. Sportul stud. | 11 | 2 | 1 | 8 | 71 : 138 | 16 |
| 12. Agronomia Cj. | 11 | 2 | 0 | 9 | 63 : 145 | 15 |

# ÎNSEMNĂRI DE LA PLENARA CLUBULUI PETROLUL PLOIEȘTI

La Ploiești s-au desfășurat lucrările plenarei clubului sportiv Petrolul. În fața membrilor Consiliului, antrenorilor, sportivilor și activului salariat, a luat cuvîntul tov. **Nicolae Pantilie**, președintele clubului, care a prezentat un raport asupra activității desfășurate de biroul consiliului pentru îndeplinirea obiectivelor de performanță pe anul 1971. Printre altele, vorbitorul a arătat că datorită muncii stăruitoare depuse de corpul de tehnicieni, anul trecut s-au obținut cîteva rezultate frumoase în activitatea celor 544 sportivi legitimați, dintre care 395 sportivi clasificați. În aceeași perioadă au fost cucerite 31 de titluri republicane (7 la seniori și 24 la juniori și copii), s-au stabilit 23 de recorduri republicane (unul la seniori, 22 la juniori și copii), 144 de recorduri județene, s-au cucerit 31 de titluri de vicecampioni republicani, iar, la aceleași finale, 28 sportivi au cucerit medalii de bronz. Peste 60 de sportivi petroliști au participat la 108 competiții internaționale de seniori, tineret și juniori.

Dar, asupra rezultatelor obținute de clubul Petrolul s-a insistat, după cum era și firesc, mai puțin. Cei prezenți au analizat cu competență și simț al responsabilității unele deficiențe cu urmări negative în ceea ce privește obținerea unor performanțe. Participanții la discuții, și în special **Artur Hoffman**, metodist al clubului, **Alexandru Răducu**, președintele secției de volei și **Sima Zosim**, antrenor de ciclism au scos în evidență o serie de neajunsuri privind pregătirea și educarea sportivilor, unele lacune în munca antrenorilor și a Consiliului clubului.

În încheierea lucrărilor plenarei a luat cuvîntul tov. **Vanghele Chiose**, consilier al C.N.E.F.S., care a pus în mod deosebit accentul pe deficiențele care există în club în privința selecției și procesului instructiv — educativ.

Participanții la plenară au manifestat hotărîrea de a depune eforturi pentru a contribui la creșterea performanțelor sportive ale acestui cunoscut club.

**Vasile ALBU**, coresp. județean

lupte

*(Urmare din pag. 1)*

(Steaua), campion mondial în 1969 și 1970, a lipsit multă vreme din activitatea competițională, datorită unui accident. Reintrarea la categoria care i-a adus consacrarea, semimuscă (48 kg), a făcut-o vineri la Brașov. În meciul său inaugural, l-a întîlnit pe constănțeanul C. Alexandru. În numai un minut, fostul campion al lumii a finalizat o suită de procedee tehnice, încheind-o cu un tuș imparabil, în urma unui supleu executat în felul său tipic.

Deosebit de pasionantă a fost confruntarea semiușorilor (68 kg) E. Hupcă (Metalul Buc.) și N. Mihai (Lugoj). Avertizat în primul rund pentru nereușita procedeelor tehnice, cu toate că și unul și altul le-au încercat de nenumărate ori, în următoarele două au reușit să realizeze multe puncte tehnice, iar în final, luptătorul metalurgist a cîștigat la puncte.

Iată cîteva dintre rezultatele mai importante. *Cat semimuscă* (48 kg): I. Stoica (Craiova) b. tuș Gh. Buzețelu (Oradea), N. Secoșan (Dinamo Buc.) b.t. V. Tătaru (Satu Mare), I. Bădică (Lugoj) b. t. A. Tănase (Sinaia); *cat. muscă* (52 kg): M. Neagu (Constanța) b.t. V. Sipoș (Buzău), G. Dop (Brașov) b.t. S. Moraru (Bălan), T. Velișcă (Iași) b.p. C. Turcu (Galați); *cat cocoș* (57 kg): Gh. Cloț (Metalul Buc.) b.p. N. Gheorghe (Medgidia), M. Dumitru (Galați) egal M. Botilă (Pitești), I. Dulică (Cîmpulung) b.t. M. Nica (Brașov); *cat. pană* (62 kg): A. Magheran (Tg. Mureș) b.t. M. Vlăduț (Reșița), I. Păun (Dinamo Buc.) b.t. C. Salop (Constanța); *cat. ușoară* (74 kg): I. Găbor (Steaua) b.t. M. Dumitru (Metalul Buc.), S. Șerban (Craiova) b.t. I. Roman (Reșița).

# SECRETE MICI — PERFORMANȚE MARI

**● Metamorfoza structurii lecției ● Patru micro-verigi de bază ● Recuperarea — o problemă integrativă ● Mijloace complexe pentru grăbirea refacerii**

Nu mă voi referi, în rîndurile de mai jos, la „lecția propriuzisă de educație fizică", deoarece ea are o vîrstă seculară. Voi aborda doar conținutul și structura „lecției de antrenament" numită, greșit desigur, „ședință" de antrenament, pentru că ea este mult mai tînără și, deci, susceptibilă de îmbunătățire.

Cuceririle științifice contemporane ale teoriei și metodicii sportului de performanță, precum și ale medicinii sportive demonstrează că lecția de pregătire a sportivilor fruntași a rămas în urmă față de exigența actuală a volumului sporit de lucru. Știm din metodica de antrenament că această formă de organizare a practicării exercițiilor fizice a traversat mai multe etape. Numai cu două-trei decenii în urmă, conținutul lecției se rezuma la **partea fundamentală**. Ulterior, s-au aplicat și recunoscut încă trei verigi : partea **introductivă, pregătitoare** și de **încheiere** (după cea **fundamentală**). Astfel, lecția s-a stratificat pe **patru părți**. În ultimii ani, primele două părți (introductivă și pregătitoare) s-au integrat în așa-zisa „parte pregătitoare", reducînd structura antrenamentului la **trei părți**. În afara acestor trei micro-verigi, oficializate de teoria și metodica sportului, în conținutul modern al lecției apar astăzi (indiferent de tipul ei : învățare, perfecționare, control, verificare sau mixtă), unii **factori integratori**, care se pot îngloba, de fapt, într-o parte distinctă.

Mă opresc la epilogul lecției. Clasic, secvența finală a acesteia este numită „partea de încheiere". Scopul ei constă în revenirea la normal a funcțiilor cardio-respiratorii ale sportivilor. Durata este de 5—10 minute, iar dacă antrenamentul a fost mai intens, această parte poate fi prelungită cu 10—15 minute. Practic, însă, nu-mi amintesc să fi asistat la vreo „încheiere" care să fi durat 20—25 de minute.

Trecînd din sfera metodică în cea biologică, nu putem susține că organismul a revenit la normal în 10—15 minte de la încheierea efortului. Chiar în urma unui antrenament de intensitate slabă, în corp se mențin elemente de uzură organică (catabolică) și de oboseală nervoasă. Ținînd seama de faptul că antrenamentele au astăzi un caracter diurn (sau chiar de 2—3 ori pe zi), tributul mineral, organic și psihic pe care corpul îl plătește efortului este de 200—300 la sută mai mare. Deficitul respectiv poate fi autorecuperat de organism abia în 10—12 zile. Ne punem, atunci, întrebarea firească : ce facem cu sportivii pentru că metodica actuală impune ca ei să efectueze o pregătire pe un fond fizic și psihic refăcut cel puțin la nivelul zilei anterioare ?

Necesitatea recuperării grabnice a potențialului biologic și psihic al sportivului de performanță, pentru ca el să fie proaspăt la antrenamentul următor, reclamă o reconsiderare a conținutului și duratei lecției de pregătire. Subliniez importanța și necesitatea lărgirii duratei lecției de antrenament cu „o parte", pe care propun s-o denumim „partea recuperatorie". Ca durată, ea poate depăși 50 la sută din timpul alocat primelor trei părți. De pildă : dacă un antrenament clasic durează 120 de minute, trebuie să-i rezervăm părții recuperatorii 60 de minute. De aici, rezultă că **lecția modernă de pregătire sportivă** totalizează 180 minute. Această „pătrime" suplimentară, introdusă și desfășurată organizat în structura lecției — care revine la patru părți în sensul modern al antrenamentului —, trebuie să cuprindă : **mijloace recuperatorii hidroterapice** (dușuri calde, băi în căzi sau bazine cu diverse săruri sau extracte de plante, saune etc.), **mijloace fizioterapice** (masaj manual sau instrumental, băi de lumină : infraroșii, ultraviolete etc), **mijloace muzicoterapice** (audieri magnetofonice de melodii liniștitoare), **mijloace literare** (presa cotidiană, reviste, broșuri, cărți), folosirea **substanțelor exogene**, grupate în susținătoare de efort (vitamine, săruri minerale, substanțe energetice și anabolizante, sucuri, lapte etc.) pentru reechilibrări hidroelectrolitice.

După un asemenea „adaus" reconfortant în **lecția modernă de antrenament**, sportivul recapătă frăgezimea biologică și psihică, asigurîndu-se suportul material al creșterii rezultatelor.

**prof. Corneliu RĂDUȚ**
Centrul de cercetări științifice și documentare tehnică al C.N.E.F.S.

# LA DEVA, ÎNTR-O ZI OBIȘNUITĂ DIN SĂPTĂMÎNĂ...

*...poți întîlni o activitate sportivă deosebit de fructuoasă, indeosebi la nivelul asociațiilor școlare. O bază materială permanent îmbunătățită asigură un volum substanțial de concursuri și competiții și implicit acoperirea orelor de educație fizică. Mărturie a acestor aprecieri sînt și cele cîteva imagini surprinse la Deva de către foto-reporterul nostru* Theo Macarschi.

★

Ne aflăm la Liceul „Decebal". Curte spațioasă, aparate pentru practicarea exercițiilor fizice, a sportului. Orice oră de educație fizică debutează cu exerciții de gimnastică, cu ușoare alergări. Ținuta elevilor este uniformă, buna dispoziție nu lipsește (fotografia 1).

Ar mai trebui spus că la Liceul „Decebal" din Deva activitatea sportivă a elevilor cunoaște dimensiuni sporite și pentru că profesorii de educație fizică manifestă mult spirit de dăruire, o bună capacitate organizatorică. Așa cum se evidențiază, de pildă, *prof. Iosif Reichenauer.*

*O situație asemănătoare oferă și Liceul pedagogic din orașul de reședință al județului Hunedoara. Orele de educație fizică sînt efectuate în condiții corespunzătoare (fotografia 2), băieții ca și fetele semnînd o prezență plină de interes, sub îndrumarea* prof. Maria Bivolaru.

★

*Două imagini pe care am dori să le întîlnim tot mai des în școlile de toate gradele, în municipii, în orașe și chiar la sate Stă în putința asociațiilor sportive școlare, a conducerilor de școli, a comitetelor de părinți și, desigur, a profesorilor de specialitate de a asigura condiții cît mai bune pentru ca sportul să facă pretutindeni casă bună cu învățătura.*

baschet

## „U" CLUJ SAU I.E.F.S.?

Nici un derby, nici un meci decisiv pentru ocuparea poziției fruntașe ale clasamentului. Doar cîteva întîlniri interesante pentru echipele amenințate de retrogradare (Universitatea Timișoara — Universitatea Iași și Crișul Oradea — Sănătatea Satu Mare la fete) și un joc atractiv datorită formei bune manifestată de ambele formații (Universitatea Cluj — I.E.F.S.), iată caracteristicile etapei diviziei A de baschet care programează, azi și mîine, următoarele partide : **masculin, etapa a XV-a** (între paranteze, rezultatele din tur) : Universitatea Cluj — I.E.F.S. (65—57), Voința București — Steaua (47—76), Rapid — Politehnica Galați (70—69), Politehnica București — I.C.H.F. (56—67), Universitatea Timișoara — Mureșul (71—80), Politehnica Cluj — Dinamo (70—90) ; **feminin, etapa a XIII-a** : Voința Brașov — Politehnica București (49—70), Universitatea Timișoara — Universitatea Iași (45—44), Crișul Oradea — Sănătatea Satu Mare (47—59), Constructorul București — Rapid (32—60). Meciul I.E.F.S. — A.S.A. Cluj a fost amînat.

volei

## De astăzi pînă marți, în Sala Dinamo
## ULTIMA CURSĂ PENTRU TITLUL NAȚIONAL MASCULIN

Pentru ultima oară cele 12 echipe masculine de volei participante la ediția 1971—72 a diviziei maxime se regrupează azi la București, unde are loc turneul de încheiere al campionatului național. Fără îndoială, față de precedentele turnee, acesta prezintă o notă în plus de interes, nu numai pentru că hotărăște echipa campioană a țării și pe a doua retrogradată (alături de Unirea Tricolor Brăila), ci și pentru faptul că se întîlnesc în meciuri, directe cele mai valoroase formații: Dinamo, Steaua, Rapid și I.E.F.S., ceea ce constituie o garanție pentru amatorii de volei din Capitală că vor avea prilejul să asiste la întîlniri pasionante, desfășurate la un nivel tehnic demn de renumele echipelor. În aceste 4 zile de volei, va fi totodată interesant de urmărit cursa pentru titlul național dintre Dinamo și Steaua, cursă al cărei cîștigător (calculul hîrtiei indicînd favoriți pe dinamoviști) va fi hotărît de... Rapid și I.E.F.S., echipe obișnuite să asiste la întîlniri pasionante, desfășurate la un nivel tehnic demn de renumele echipelor. În aceste 4 zile de volei, va fi totodată interesant de urmărit cursa pentru titlul național dintre Dinamo și Steaua, cursă al cărei cîștigător (calculul hîrtiei indicînd favoriți pe dinamoviști) va fi hotărît de... Rapid și I.E.F.S., echipe obișnuite să furnizeze mari surprize. În întîlnirile lor cu liderul (Dinamo), amîndouă vor căuta să obțină rezultate de prestigiu, ceea ce nu este imposibil, dacă ținem seama, de pildă, că în tur studenții bucureșteni au pierdut greu în cinci seturi ! Dacă surprizele se vor verifica, n-ar fi exclus ca Steaua să producă o spectaculoasă inversare a ierarhiei actuale și să-și mențină titlul. Normal, însă, dinamoviștii, a căror valoare depășește net pe cea a outsiderilor, nu trebuie să piardă tricourile de campioni, avînd și un avantaj de două puncte în clasament. Dar, de cîte ori calculul hîrtiei nu a fost ridiculizat de realitate ?

Palpitantă va fi cursa studenților timișoreni pentru a se salva de retrogradare, care îi amenință serios. Ei vor avea adversare de valoare medie (exceptînd pe I.E.F.S.), ceea ce le-ar putea aduce în extremis rămînerea în divizie. Depinde însă și de rezultatele celorlalte candidate la penultimul loc.

Cele 6 partide zilnice vor avea loc numai în sala Dinamo, dimineața și după-amiază, și vor fi conduse de arbitri bucureșteni (a.b.).

**PROGRAMUL ETAPEI DE AZI**

**De la ora 9 :**

Rapid — Unirea Tricolor Brăila
Viitorul Bacău — Universitatea Craiova
Universitatea Cluj — Politehnica Timișoara

**De la ora 16 :**

Politehnica Galați — Dinamo
I.E.F.S. București — Steaua
Progresul București — Tractorul Brașov

**CLASAMENT**

| | | | | |
|---|---|---|---|---|
| 1. DINAMO | 18 | 18 | 0 | 54 : 4 36 |
| 2. Steaua | 18 | 16 | 2 | 50 :10 34 |
| 3. Rapid | 18 | 15 | 3 | 48 :18 33 |
| 4. I.E.F.S. | 18 | 12 | 6 | 43 :31 30 |
| 5. Politehnica Gl. | 18 | 8 | 10 | 34 :35 26 |
| 6. Progresul | 18 | 8 | 10 | 31 :37 26 |
| 7. Tractorul | 18 | 7 | 11 | 28 :39 25 |
| 8. „U" Cluj | 18 | 7 | 11 | 26 :40 25 |
| 9. Viitorul | 18 | 6 | 12 | 28 :45 24 |
| 10. Univ. Craiova | 18 | 6 | 12 | 23 :41 24 |
| 11. Politehnica Tim. | 18 | 4 | 14 | 22 :45 22 |
| 12. Unirea Tricolor | 18 | 1 | 17 | 11 :53 19 |

### În etapa a XV-a a diviziei A feminine
## OASPETELE AU PRIMA ȘANSĂ ÎN CINCI MECIURI

Cu excepția partidei Dinamo — Sănătatea Arad, în care gazdele sînt de departe favorite, etapa a XV-a a diviziei A feminine programează, azi și mîine, meciuri în care echipele oaspete au prima șansă : **C.S.M. Sibiu — Penicilina Iași, Ceahlăul P. Neamț — Rapid, Universitatea Timișoara — Medicina București, Farul Constanța — I.E.F.S. București și Constructorul București — C.P.B.** Dintre acestea, ceva mai echilibrată ni se pare întîlnirea programată astăzi, de la ora 18,30, în sala Constructorul, unde tinerele jucătoare ale formației gazdă primesc replica mai experimentatei garnituri a Combinatului Poligrafic, într-un meci important în lupta pentru evitarea retrogradării.

# MÎINE ÎNCEPE RETURUL CAMPIONATULUI DIVIZIEI A

## fotbal

● Meciurile sînt programate de la ora 16 (cu excepția jocului de la Cluj care, fiind televizat, începe la ora 14) ● Partide de mare atracție la Arad, Pitești și Craiova ● Derby studențesc în orașul de pe malul Someșului ● Crișul, C.F.R. Cluj și Petrolul joacă o (primă) carte mare

## UNDE MERGEM

**SÎMBĂTĂ**

**ATLETISM** : **Sala „23 August"**, de la ora 16 : „Cupa Semicentenarului U.T.C." — concurs pentru juniori.

**BASCHET** : **Sala Constructorul**, ora 17 : Constructorul — Rapid (A.f.) ; **sala Giulești**, de la ora 16,30 : Medicina — Progresul (B.f.), Voința — Steaua (A.m.), Politehnica — I.C.H.F. (A.m) ; **sala Progresul**, de la ora 17 : I.E.F.S. II — Arhitectura (B.f.), Progresul — Universitatea București (B.m) P.T.T. — Voința Ploiești (B.m)

**BOX** : **Sala Casei de cultură a tineretului** din Sect. VI (calea Rahovei), de la ora 19 : întîlnire amicală de seniori.

**FOTBAL** : **Stadionul Politehnica**, de la ora 15,45 : Sportul studențesc — Tehnometal București ; **stadionul Progresul**, ora 15,30 : Progresul Buc. — Electronica Buc.

**NATAȚIE** : **Bazinul „23 August"**, de la ora 17,30 : concurs de verificare a lotului olimpic.

**POLO** : **Bazinul Floreasca**, de la ora 18,30 : Lotul de juniori — Selecționata divizionară și Lotul de seniori — Rapid.

**POPICE** : **Arena de la clubul uzinelor Republica** : Gloria București — Láromet București ; **arena Giulești** — Rapid București — Voința Constanța, partide din campionatul feminin, divizia A. Meciurile încep la ora 16.

**VOLEI** : **Sala Dinamo**, de la ora 9 : Rapid — Unirea Tricolor Brăila, Viitorul Bacău — Universitatea Craiova, Universitatea Cluj — Politehnica Timișoara ; de la ora 16 : Politehnica Galați — Dinamo, I.E.F.S. — Steaua și Progresul — Tractorul Brașov, meciuri masculine în cadrul ultimului turneu al diviziei A ; **sala Constructorul**, de la ora 18,30 : Constructorul Buc. — C. P. București (f.A), Confecția Buc. — Universitatea Buc. (f.B).

**DUMINICĂ**

**ATLETISM** : **Sala „23 August"**, de la ora 9 : „Cupa Semicentenarului U.T.C." ; **circuitul din strada Maior Coravu**, de la ora 10,30 : „Cupa Primăverii" la mers.

**BASCHET** : **Sala Giulești**, de la ora 9 : Olimpia — Universitatea București (B.f), Rapid — Politehnica Galați (A.m).

**BOX** : **Sala uzinelor Semănătoarea**, de la ora 10 : gală de juniori în cadrul campionatului național.

**FOTBAL** : **Stadionul Dinamo**, ora 16 : Dinamo București — C.F.R. Cluj (div. A).

**CICLISM** : **Șoseaua București — Ploiești** (varianta Buftea), ora 9 : start în etapa a II-a a „Cupei municipiului București".

**NATAȚIE** : **Bazinul „23 August"**, de la orele 10 și 15 : concurs de verificare a lotului olimpic.

**POPICE** : **Arena Giulești**, de la ora 8 : Rapid București — Constructorul București, partidă în campionatul masculin, divizia A.

**RUGBY** : **Stadionul Ghencea**, de la ora 11 : Steaua — Gloria (div. A)

**VOLEI** : **Sala Dinamo**, de la ora 8,30 : Unirea Tricolor Brăila — Viitorul Bacău, Universitatea Craiova — Universitatea Cluj, Dinamo — I.E.F.S. (meciuri masculine în cadrul turneului diviziei A), Dinamo — Sănătatea Arad (f.A) ; de la ora 16 : Tractorul Brașov — Politehnica Galați, Politehnica Timișoara — Progresul, Steaua — Rapid (meciuri masculine în cadrul turneului diviziei A) ; **sala Constructorul**, de la ora 8 : Voința Buc. — Aurora Buc., Electra Buc. — Locomotiva, Medicina — Farul Constanța (div. B, m) ; **sala Progresul**, de la ora 8,30 : I.T.B. — A.S.E. Buc., Spartac — Universitatea Iași, Progresul — Politehnica Galați (div. B.f).

## MÎINE, PE MICUL ECRAN

**ORA 14 :** Fotbal : Universitatea Cluj — Politehnica Iași (divizia A). Transmisiune directă de la Cluj. În pauză, rezumate filmate ale meciurilor Torino — Glasgow Rangers (1—1), Internazionale — Standard Liége (1—0), Steaua roșie Belgrad — Dinamo Moscova (1—2), Ajax — Arsenal (2—1) și Feyenoord — Benfica (1—0) din cupele europene interclubur.

**ORA 17,50 :** Campionatele europene de atletism pe teren acoperit (transmisiune de la Grenoble).

## Universitatea Craiova – Steaua

Va fi o dispută pasionantă între atacul gazdelor și apărarea militarilor. Țărălungă și Marcu sînt jucători rapizi, Pîrvu și Oblemenco percutanți. Vigoarea și „explozia" primilor trei, coroborată cu experiența de vechi puncheur a căpitanului echipei studenților, constituie arme cu ajutorul cărora Universitatea poate înclina în favoarea ei balanța victoriei. O victorie-reabilitare care ar atenua amărăciunea înfrîngerii din Cupă. Numai că Steaua a mai cîștigat la Craiova. N-ar fi total exclus să cîștige și duminică. Cu o condiție însă : trio-ul Pantea — Tătaru — Năstase să șarjeze des și eficace pe contraatac. **(Laurențiu Dumitrescu)**

### UNIVERSITATEA CRAIOVA

Joi, Universitatea Craiova a jucat în compania divizionarei C, Oltul Slatina (9—1), înscriind prin Pîrvu (3), Oblemenco (2), Marcu (2), Țărălungă și Mincioagă. În această partidă, n-a jucat Niculescu, indisponibil (ruptură de mușchi). Iată formația probabilă pentru meciul de mîine : **Papuc — Bitlan (Velea), Deselnicu, Sameș, Ciocîrlan, Strîmbeanu, Donose, Țărălungă (Mincioagă), Oblemenco, Pîrvu, Marcu.**

**Ștefan GURGUI** — coresp.

### STEAUA

În extrem de dificila partidă cu Bayern München, de miercuri, Steaua a manifestat un reviriment în comportare, a jucat bine o repriză, dar l-a pierdut pe Iordănescu (ruptură de mușchi), argintul viu din linia de atac. Joi a fost pentru steliști zi de recuperare. Ultimul antrenament, înaintea plecării spre Craiova, a fost efectuat ieri. În partida cu Universitatea, antrenorii V. Stănescu și Gh. Constantin vor alinia (probabil) formația din repriza a doua a partidei cu Bayern, cu o excepție, Coman va lua locul în poartă, Haidu fiind accidentat. Așadar : **Coman — Sătmăreanu, Smarandache, Hălmăgeanu, Cristache, Vigu, Naom, Pantea, Tătaru, Năstase, Ațelenei.**

## Petrolul – Steagul roșu

Acum cîțiva ani, un meci Petrolul — Steagul roșu, disputat la Ploiești, ar fi ridicat o singură problemă, cea a scorului, întrebarea „cine va învinge ?" nepunîndu-și-o mai nimeni, echipa lui Oană pierzînd foarte rar cîte un punct pe teren propriu.

Acum, vremurile s-au mai schimbat, Petrolul este astăzi o altă echipă, cu o structură fragilă, o echipă care se reconstruiește din mers, o echipă care a ajuns să trăiască și la Ploiești, nu numai în meciurile jucate în deplasare, incertitudinile și emoțiile rezultatului. Față de raportul actual de forțe, jocul mi se pare foarte deschis. **(Marius Popescu)**

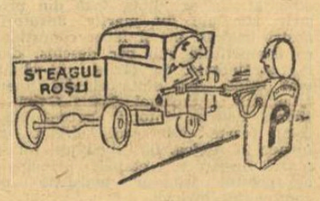


### PETROLUL

Revenită cu un moral nu prea strălucit de la Calafat, de unde s-a întors și cu trei jucători accidentați (Moraru, Gruber și Bădin), Petrolul a trecut imediat la o pregătire foarte susținută pentru jocul cu Steagul roșu.

Ploieștenii s-au antrenat joi cu divizionara C, Abatorul, pe care au întrecut-o cu 2—0, punctele fiind înscrise de Moldovan și Ciupitu. În repriza a doua a acestui joc de verificare, a fost folosit și Bădin, care așteaptă însă avizul medicului pentru utilizarea sa în partida cu Steagul roșu.

„11"-le probabil : **M. Ionescu — N. Ionescu, Mierluț (Bădin), Crîngașu, Ciupitu, Iuhasz, Cozărec, Doru Nicolae, Moldovan, Grozea, Florea.**

**V. ALBU** — coresp.

### STEAGUL ROȘU

Echipa brașoveană a fost lipsită în cea mai mare parte a pregătirilor de prezența titularilor de bază Pescaru și Olteanu, accidentați. Amîndoi au participat, însă, la verificarea de joi, în compania Chimiei Făgăraș, pe care Steagul roșu a întrecut-o cu 5—1. Se așteaptă ca medicul echipei să avizeze (sau nu) includerea celor doi în „11"-le care va fi aliniat la Ploiești.

Formația probabilă : **Adamache — Ivănceșcu, Jenei, Olteanu (Pălținișan), Rusu, Pescaru (Cojocaru), Cadar, Zotincă, Pavlovici, Ghergheli, Györfi.**

**C. GRUIA** — coresp.

## Dinamo – C.F.R. Cluj

Campionii — ni se spune — nu se declară prea optimiști în privința șanselor de a cîștiga și anul acesta titlul... Probabil, vorbe spuse la necaz, la oboseală și, în orice caz, sub povara celor șase puncte care-i despart de U.T.A. Iată, însă, că etapa inaugurală a returului le oferă prilejul unei revitalizări psihice (a juca acasă, cu ultima clasată, nu înseamnă, oare, o excelentă șansă de a-și mări nu numai bagajul de puncte, ci și golaveraj ?...). Dacă n-ar fi fost această recentă etapă de Cupă, noi n-am fi ezitat să-i instalăm pe Dumitrache et comp. sută la sută favoriți. Dar cum în fotbalul nostru mai există și cîte o Dunărea Calafat... **(G. Nicolaescu)**

### DINAMO

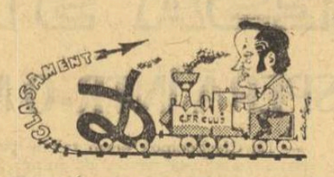


După lejera victorie din „Cupa României", în tabăra campionilor domnește optimismul. Săptămîna aceasta, dinamoviștii s-au antrenat zilnic, ieșind în relief forma bună în care se află majoritatea componenților. Singurul semn de întrebare îl constituie postul de fundaș central stîngа, unde Nunweiller III, ușor accidentat, ar putea fi înlocuit cu Sandu Gabriel.

Antrenorul Dumitru Niculae-Nicușor va utiliza următoarea formație : **Constantinescu — Cheran, Nunweiller III (Sandu Gabriel), Dinu, Deleanu, Sătmăreanu II, Radu Nunweiller, Sălceanu, Doru Popescu, Dumitrache, Lucescu.**

**Florin SANDU**

## C.F.R. Cluj

De la Medgidia, unde a susținut jocul de Cupă, C.F.R. s-a deplasat la Galați, unde și-a continuat pregătirile în tot cursul săptămînii. Joi, clujenii au susținut un amical cu F. C. Galați, pe care l-au cîștigat cu 3—0. Au marcat Penzeș, S. Bretan și Petrescu. Soo are entorsă și nu va fi utilizat, în schimb Petrescu este complet restabilit.

Iată formația probabilă : **Gadja — Lupu, Dragomir, Penzeș, Roman, M. Bretan, Cojocaru, S. Bretan, O. Ionescu, Vișan, Petrescu.**

**T. SIRIOPOL** — coresp.

## U. T. A. – Rapid

Pentru U.T.A., practic, Cupa U.E.F.A. s-a cam dus. La „Cupa României" a renunțat de bună voie. Așa că Aradul își îndreaptă acum atenția spre campionat. Întîmplarea face ca, mîine, U.T.A. să întîlnească o altă formație românească care a simțit... duritatea jocurilor cu Tottenham. Prin prisma rezultatelor obținute în fața echipei engleze, U.T.A. și Rapid ar fi cam egale. Dar campionatul e altceva și avantajul terenului propriu înclină balanța spre victoria gazdelor în jocul de duminică. Cu condiția însă ca randamentul fundașilor centrali arădeni să se fi schimbat de marți pînă acum, pentru că, altfel, și Neagu e capabil să beneficieze de ocaziile oferite lui Morgan și England. **(Constantin Alexe)**

### U.T.A.

După meciul cu Tottenham, miercuri, fotbaliștii de la U.T.A. au avut zi de odihnă. Joi, au efectuat un ușor antrenament, reluînd pregătirile pentru returul campionatului. **„Supărarea insuccesului de marți poate constitui la Arad un motiv în plus pentru obținerea victoriei în meciul cu Rapid"** — ne-a declarat președintele clubului arădean, Mihai Flore.

Toți componenții lotului sînt apți de joc, astfel că duminică va fi folosită formația obișnuită : **Vidac — Birău, Lereter, Pojoni, Popovici, Petescu, Domide, Broșovschi, Sima (Axente), Kun, Both.**

**Gh. NICOLĂIȚĂ** — coresp.

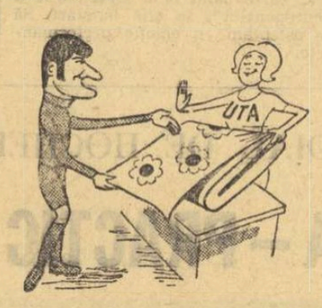


### RAPID

În această săptămînă, rapidiștii s-au pregătit intens. Miercuri dimineața, pe stadionul Giulești, Rapid a susținut ultimul joc de verificare în vederea dificilei partide de la Arad, întîlnind pe divizionara C Voința. Giulețenii au cîștigat acest meci cu un scor categoric : 7 —0. O deosebită poftă de joc a manifestat cuplul de înaintași centrali, Neagu (3) și Daniel Ene (2), care au înscris împreună cinci din cele șapte goluri ale partidei. Rapid a alinia formația **Răducanu — Pop, Boc, Lupescu, Codrea, Dinu, Dumitru, Năsturescu, Daniel Ene, Neagu, Codreanu,** „11" care va evolua, probabil, și în fața U.T.A.-ei.

**Aurel PĂPĂDIE**

## F.C. Argeș – S.C. Bacău

Pitețiul găzduiește mîine unul din derbyurile etapei. Teoretic, prin prisma sumei locurilor ocupate în clasamentul turului, chiar întîlnirea vedetă. Se înfruntă două dintre revelațiile sezonului de toamnă, amîndouă hotărîte să confirme ascensiunea lor pe verticală. Așadar, în perspectivă, o dispută echilibrată, un joc promițător sub aspectul valorii spectaculare și cîteva dueluri de mare atracție : Dobrin — Ghiță, Rugiubei — Vlad, Frățilă — Catargiu, Dembrovschi — Olteanu care vor decide, în ultimă instanță, rezultatul și pe beneficiarii lui. **(Mihai Ionescu)**

### F. C. ARGEȘ

Antrenorii formației piteștene așteaptă cu multă încredere partida cu Sport club, ca urmare a bunei comportări a elevilor lor în meciurile de verificare susținute pînă acum și a faptului că toți componenții lotului sînt apți de joc. În cursul acestei săptămîni, echipa și-a continuat pregătirile, susținînd un ultim test în compania Electronicii București (scor 3—1, punctele fiind realizate de Dobrin — 2 și Olteanu, respectiv Tudose), în urma căruia antrenorii au indicat următorul „11" probabil : **Stan (Niculescu) — Pigulea, Barbu (Olteanu), Vlad, Ivan, Prepurgel, M. Popescu (Roșu), Radu, Frățilă, Dobrin, Jercan.**

**Ilie FEȚEANU** — coresp.

### S. C. BACĂU

După jocul de Cupă de la Timișoara, Sport club nu s-a mai întors la Bacău, ci și-a continuat pregătirile în vederea partidei cu F. C. Argeș, în drum spre Pitești, la Sibiu, unde a efectuat trei antrenamente și un joc de verificare în compania C.S.M.-ului din localitate. Rezultatul acestui joc : 1—1 (punctele fiind realizate de Flichiș — autogol — și Răduță din 11 m). Ultimul antrenament a fost susținut ieri, tot la Sibiu, iar în cursul zilei de astăzi băcăuanii au plecat cu trenul spre Pitești.

Formația probabilă pentru duminică : **Ghiță — Mioc, Catargiu, Velicu, Comănescu, Sinăuceanu, Hriț-cu, Pană, Dembrovschi, Rugiubei, Sorin Avram.**

**Ilie IONESCU** — coresp.

## Farul – A. S. A. Tg. Mureș

Atît constănțenilor cît și jucătorilor mureșeni le-au fost necesare 120 de minute pentru departajare în meciurile de Cupă din duminica trecută. Și dacă din punct de vedere fizic, repetiția generală în vederea reluării campionatului le-a folosit ambelor echipe, șocul resimțit de Farul în urma eliminării la Galați se va transforma — nu ne îndoim o clipă — într-un plus de ambiție pentru a călca cu dreptul în retur. Deci, la forțe egale (în tur : 0—0) pe teren propriu, Farul ! **(Paul Slăvescu)**

### FARUL

Echipa constănțeană s-a pregătit cu multă atenție pentru partida inaugurală a returului, nu numai pentru a onora acest eveniment în fața propriilor suporteri, ci și pentru că jucătorii Farului sînt conștienți de caracterul echilibrat al partidei cu A.S.A. Tg. Mureș. Joi — ultimul test (joc-școală) al săptămînii, în compania echipei I.M.U. Medgidia, încheiat cu scorul de 4—3 pentru divizionarii A. Tot lotul e valid, echipa probabilă conturîndu-se astfel : **Ștefănescu — N. Constantinescu, Mareș, Bălosu, Ghirca, Tănase, Antonescu, Tufan, Oprea, Caraman, Turcu.**

**C. POPA** — coresp.

### A.S.A. TG. MUREȘ

Întîlnind joi pe Gloria Bistrița (1—0, gol înscris de Orza), A.S.A. Tg. Mureș și-a încheiat pregătirile în vederea partidei de la Constanța. Grijile antrenorului Tiberiu Bone nu provin din faptul că elevii săi au învins cu greu echipa bistrițeană, ci sînt datorate indisponibilităților cunoscute (Naghi, nerefăcut în urma traumatismului suferit în turneul din Albania), la care s-au adăugat accidentările lui Varodi și Bölöni. Iată de ce echipa din Tg. Mureș este departe de a fi cunoscută la această oră, antrenorul Bone anunțîndu-ne că o va forma, în funcție de restabilirea jucătorilor indisponibili, chiar în ziua meciului de la Constanța.

**C. ALBU** — coresp.

## Jiul – Crișul

Aflat la răscruce de... divizii, Crișul și-a făcut un bogat plan pentru retur și cursa salvării nu poate să înceapă — după viziunea bihorenilor — decît la poalele Parîngului. Vlad și ai săi au luat drumul cărbunelui, hotărîți să obțină cel puțin punctul pierdut în tur, acasă. Așa încît, e foarte posibil ca, mîine, Crișul să adopte la Petroșani tactica Jiului, în tur, la Oradea. Tactica, însă, nu face doi bani, fără oameni adecvați. Și, din acest punct de vedere, gazdele au prima șansă. Mai ales că Jiul și-a găsit în ultima vreme cursul ofensiv de altădată. **(M.M.I.)**

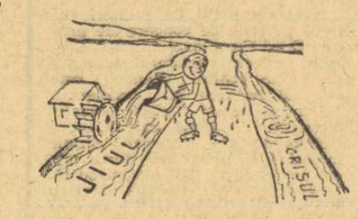


### JIUL

La mijloc de săptămînă, joi, Jiul a susținut un meci de verificare pe teren propriu, în compania Minerului Lupeni. Petroșenenii au învins cu 3—0 (1—0), prin golurile înscrise de Mulțescu (2) și Făgaș. În jocul de mîine, antrenorul Eugen Iordache va trimite în teren următoarea formație probabilă : **Suciu — Al. Georgescu, Georgevici, Stocker, Mihai Marian (Tonca), Cotormani, Libardi, Făgaș (Urmeș), Stoian, Mulțescu, Naidin.**

**Șt. BĂLOI** — coresp.

### CRIȘUL

După succesul din Cupă, de la Plopeni, acolo unde se cîștigă foarte greu, orădenii s-au pregătit cu multă sîrguință și ambiție pentru etapa inaugurală a returului, de care își leagă mari speranțe. Marți, miercuri, joi și vineri, băieții lui Vlad au susținut cîte două antrenamente pe zi, marți și joi ședințele de după-amiază însemnînd jocuri-școală, în compania echipelor de juniori și tineret-rezerve. Pentru meciul cu Jiul, antrenorul Vlad s-a decis la următorul „11" : **Catona I — Petre Nicolae, Lucaci, Bulc, Catona II, Șchiopu, Cociș, Dărăban, Suciu, Tamaș, Covalcic.**

**Ilie GHIȘA** — coresp.

## AVANCRONICA Nr. 16

Idolii noștri cei de toate zilele, mai mari și mai mici, au intrat din nou în arenă. Au făcut-o mai întîi duminică, în Cupă, dar mîine va începe, de fapt, competiția menită să dinamizeze fotbalul autohton. Mîine începe un sezon de rezistență, începe un an intens, cu atîtea idealuri și responsabilități, campionatul național fiind chemat să favorizeze depășirea condiției tuturor echipelor noastre. Pentru că, numai în două zile, la mijlocul acestei săptămîni, am înțeles cu toții încă o dată ce înseamnă un campionat puternic ca acelea în care activează Tottenham și Bayern München. Mîine începe returul, e un moment festiv și, de regulă, în asemenea împrejurări sîntem optimiști. Deci, toată atenția și încrederea noastră spre acest retur.

Și acum, despre prima etapă :

**U.T.A. — RAPID.** Primul derby al etapei, chiar dacă liderul întîlnește o echipă de la mijlocul clasamentului. Giulețenii și-au făcut însă în ultima vreme o tradiție din „remizele" la Arad. De altfel, meci egal în tur, la București, meci nul și în „sistemul de referință" Tottenham. Răducanu, Neagu și Boc vor să renască odată cu primăvara, pe Mureș. Domide și Petescu vor să evite „pasa neagră" care ar putea urma după șocul Tottenham. Marți, U.T.A. n-a jucat rău, mai ales la începutul reprizei secunde. Dar totul va depinde foarte mult de zona sa centrală, acolo unde Lereter nu prea se mai înțelege cu cei care l-au ajutat să urce treptele gloriei. De fapt, într-un derby, rezultatul (și jocul) depind de foarte multe...

**F.C. ARGEȘ — S. C. BACĂU.** Un alt derby, poate la fel de important ca și primul. Ghiță, Rugiubei și cei doi Rădulești au venit în „feful" lui Dobrin cu mari ambiții și iluzii, dar și argeșenii știu că în prima etapă a turului au fost pur și simplu zdrobiți (1—4) pe Bistrița. Iar la Pitești, din șapte partide ale turului, F. C. Argeș a cîștigat șapte !... Ce zici Ghiță ?...

**PETROLUL — STEAGUL ROȘU.** Partida echipelor cu cele mai însemnate „avarii" din perioada pregătirilor : Moconu, Pescaru și Olteanu. Petrolul a pierdut trei partide acasă. Brașovenii au obținut patru egaluri în deplasare. Și totuși, echipa lui Oană și Dridea crede (fanatic) în victoria atît de necesară pentru a părăsi „zona minată".

**DINAMO — C.F.R. CLUJ.** Dacă bucureștenii, cu cei șase tricolori în formație, vor lua partida în serios, „lanterna" nu va putea face nimic, chiar dacă a venit în Capitală cu atîtea speranțe.

**„U" CLUJ — POLITEHNICA IAȘI.** În derbyul studențesc, băieții din Napoca pornesc favoriți. Și nu numai pentru că în tur au dominat jocul chiar în Dealul Copoului (scor 3—3), sau pentru că echipa lui Onisie este lider în clasamentul jocurilor disputate acasă (8 partide, 8 victorii, 18 goluri înscrise, 2 primite)...

**FARUL — A. S. ARMATA TG. MUREȘ.** Marinarii lui Cosmoc se află la un pas de „nisipurile mișcătoare"... Talentata trupă a lui Bona a agonisit în tur cinci puncte în deplasare. După egalul din tur, credem că va fi luptă dîrză și mîine, pe malul mării.

**JIUL — CRIȘUL.** Meci de răscruce pentru „fiii risipitori" ai Bihorului. O înfrîngere a Crișului ar liniști clasamentul în zona sa plină de atîtea utopii. Un rezultat egal ar însemna pentru orădeni o puternică pîrghie morală.

**UNIVERSITATEA CRAIOVA — STEAUA.** Al treilea derby al zilei. Pentru acest joc, oltenii s-au pregătit foarte serios. Și-au trimis antrenorul în „spionaj" la jocul de Cupă, de la Timișoara, au studiat din toate unghiurile Steaua, pe micul ecran, miercuri, cu Bayern, îl au acum în atac pe Marcu, jucător care cunoaște slăbiciunile ofensivei militare. Deci, nu se gîndesc decît la victorie. Începutul partidei cu Bayern poate fi, însă, argumentul bucureștenilor pentru o „remiză", mîine, în Bănie. Rezultat înregistrat, de altfel, și în tur la București...

**Mircea M. IONESCU**

## PREMIILE TRAGERII SPECIALE PRONOEXPRES A MĂRȚIȘORULUI DIN 1 MARTIE 1972

**OBIȘNUITE : Extragerea I :** categoria 1) : 1 variantă a 100 000 lei ; 2) : 3,6 a cîte 50 568 lei ; 3) : 31,65 a cîte 5 752 lei ; 4) : 111,15 a cîte 1 633 lei ; 5) : 274,45 a cîte 663 lei ; 6) : 11 066,15 a cîte 40 lei.

**Extragerea a II-a :** categoria A : 2 variante a cîte 100 000 lei fiecare ; B : 12,85 a cîte 16 852 lei ; C : 80,85 a cîte 2 676 lei ; D : 5 110,20 a cîte 60 lei ; E : 309,50 a cîte 200 lei ; F : 6 552,30 a cîte 40 lei.

Report categoria 1 = 1 076 683 lei ; categoria A = 632 895 lei.

Cîștigător categoria 1 : ONCESCU VALERIAN, din București = 100 000 lei ; cîștigători categoria A : BOCHI RAISA, din Brașov și SAVA GAVRILĂ, din Reghin, cîte 100 000 lei fiecare.

**SUPLIMENTARE :** categoria G : 14,55 autoturisme ȘKODA S 100 ; H : 142,60 excursii TURUL CEHOSLOVACIEI (costul unei excursii = 3 000 lei) ; I : 369,10 a cîte 1 000 lei ; J : 634,30 a cîte 100 lei.

**SPECIALE :** categoria M : 2,25 autoturisme DACIA 1300 ; N : 4,20 autoturisme DACIA 1100 sau ȘKODA S 100 ; O : 6,65 excursii Turul Austriei (costul unei excursii 7 000 lei) ; P : 43,40 excursii Turul Cehoslovaciei (costul unei excursii 3 000 lei) ; R : 96,90 a cîte 1 000 lei ; S : 174,20 a cîte 500 lei ; T : 251,05 a cîte 100 lei ; U : 8 136,10 a cîte 40 lei.

**NUMERELE EXTRASE LA TRAGEREA LOTO DIN 10 MARTIE 1972**

FOND GENERAL DE CÎȘTIGURI : 1.174.754 lei.

EXTRAGEREA I : 46 42 87 39 52 59 65 10 26

Fond de cîștiguri : 560.995 lei.

EXTRAGEREA a II-a : 13 7 49 85 37 25 34

Fond de cîștiguri : 613.759 lei.

Plata cîștigurilor pentru această tragere se va face astfel : în Capitală începînd de marți 21 martie pînă la 24 aprilie 1972 inclusiv ; în țară începînd aproximativ de vineri 24 martie pînă la 24 aprilie 1972 inclusiv.

**Rubrică redactată de Loto—Pronosport.**

## PE AGENDA ACTUALITĂȚII

**STEAUA — U.T.A. LA 17 MARTIE**

Federația română de fotbal a stabilit ca meciul Steaua — U.T.A., din campionatul diviziei A, programat pentru ziua de 19 martie, să se dispute la data de 17 martie, pentru a da posibilitate celor două formații să se pregătească în condiții optime în vederea partidelor retur din Cupele europene.

**LUNI, PRIMUL TRIAL PENTRU LOTUL NAȚIONAL DE TINERET**

Luni, de la ora 15, va avea loc pe stadionul Dinamo trialul echipelor divizionare C din București pentru lotul național de tineret. Sub îndrumarea antrenorilor **S. Taciuc** și **Al. Constantinescu** vor fi selecționați cei mai buni jucători pînă la 22 de ani care activează în seria a IV-a a diviziei C, și care au fost chemați la acest trial.

**PROGRAMUL „8"-IMILOR DE FINALĂ ALE CUPEI ROMÂNIEI**

Iată orașele în care se vor disputa „8"-imile de finală ale Cupei României :

● **CÎMPINA : Metalul București — F.C. Argeș,**
● **PITEȘTI : Unirea Drăgășani — Rapid,**
● **ARAD : Politehnica Timișoara — Crișul,**
● **ORADEA : Olimpia Satu Mare — A.S. Armata Tg. Mureș,**
● **BRAȘOV : Jiul — Sport Club Bacău,**
● **P. NEAMȚ : F.C. Galați — „U" Cluj,**
● **RM. VÎLCEA : Dunărea Calafat — C.F.R. Cluj,**
● **PLOIEȘTI : Tractorul Brașov — Dinamo București.**

**Meciurile vor avea loc în ziua de 15 martie, cu începere de la ora 15.30. În caz de egalitate după 90 de minute, jocul va fi prelungit cu două reprize a cîte 15 minute. Dacă egalitatea se va menține și după prelungiri, echipa de categorie inferioară se va califica pentru etapa următoare, iar în cazul că sînt formații de aceeași categorie, atunci se va califica formația care va transforma mai multe lovituri de la 11 m.**

**ÎN MECI AMICAL, C.S.M. REȘIȚA — DINAMO PANCEVO 3—2 (3—0)**

Lidera seriei a II-a din divizia B a susținut primul său meci internațional al anului, întîlnind formația iugoslavă **Dinamo Pancevo.** 3000 de spectatori au urmărit un meci atractiv. În repriza I au dominat copios reșițenii. În partea a doua a întîlnirii, oaspeții au fost mai incisivi, înscriind de două ori prin S. Burciul (min. 61) și Zelikovic (80). Golurile reșițenilor au fost marcate de **Szilagyi** (min. 5 — din 11 m și min. 16) și **Kuroșev** — autogol.

**D. GLAVAN** — coresp. județean

**PROGRESUL VA SUSȚINE AZI O NOUĂ PARTIDĂ DE VERIFICARE**

Continuîndu-și pregătirile în vederea reluării campionatului, Progresul va întîlni azi, pe stadionul din str. dr. Staicovici, echipa Electronica București. Partida va începe la ora 15.30.

## „U" Cluj – Politehnica Iași

Judecat superficial, meciul de la Cluj dă net cîștig de cauză gazdelor. Să nu ne grăbim, însă... Ieșenii vin în orașul de pe Someș însoțiți de un mare aliat, ambiția biciuită de eșecul net (în Cupă) în fața unei echipe din a treia divizie competițională. Și-apoi nu trebuie să avem memoria scurtă ! Așa de repede am uitat isprăvile „trupei" lui **Mărdărescu** în partidele din deplasare ? Dincolo, la „U", **Onisie** trebuie să învingă pînă duminică la ora 14 un adversar nevăzut, oboseala acelui program foarte încărcat din ultima săptămînă. Un element care dă partidei de la Cluj o notă de echilibru în plus. **(Ion Cupen).**

### „U" CLUJ

**Cluj — Belgrad — Bergamo — Belgrad — Arad — Baia Mare — Cluj,** iată un itinerariu de sute de kilometri, parcurs cu autocarul de alb-negri. Itinerariu terminat cu acel 0—0 în fața echipei fostului lor antrenor, **Andrei Sepci.** Reveniți acasă, joi seara tîrziu, elevii lui **Ștefan Onisie** n-au avut decît o singură dorință : să se arunce în paturile lor pentru un somn lung și reparator. Vineri și sîmbătă au avut loc antrenamente ușoare, mai mult pentru revenirea la dispoziția de joc. Nu există motive, în ciuda ineficacității arătate la Baia Mare, ca unsprezecele de acolo să fie modificat pentru întîlnirea inaugurală a returului.

### POLITEHNICA IAȘI

Din **„dulce tîrgul Ieșilor"**, corespondentul nostru, **Valeriu DIACONESCU,** ne informează că jucătorii Politehnicii au intensificat antrenamentele după „dușul rece" de la Brașov ; din nefericire, chiar din start, se înregistrează absențe : **Cuperman** (entorsă, în jocul cu Tractorul), **Moldoveanu** (o mai veche accidentare), **Mărdărescu II** (plecat pentru stagiul militar). În aceste condiții, unsprezecele probabil ar fi următorul : **Costaș — Romilă I, Ianul, Stoicescu, Pall, Romilă II, Simionaș, Incze IV, Lupulescu, Marica, Dănilă.**

**Desene de G. BADEA și Al. CLENCIU**

Trimisul nostru special la „europenele" de atletism, ROMEO VILARA, transmite:

# ÎN DUELUL CORBU – SANEEV poate fi spulberat recordul lumii

**GRENOBLE, 10 (prin telefon).** Cei 13 atleți români au fost întîmpinați joi, la Paris, de o vreme splendidă. Termometrele indicau 20 de grade și parizienii, numai zîmbet, se bucurau de această primăvară timpurie. La Grenoble, însă, timpul este mult mai rece. Se simte vecinătatea Alpilor, deși sînt ascunși vederii de o perdea de ceață densă.

La Palatul de Gheață, acolo unde Peggy Fleming și hocheiștii sovietici au demonstrat virtuți inegalabile, cucerind titlurile olimpice, nu mai păstrează la această oră nimic din aspectul obișnuit al unui patinoar, în afara tabloului care marchează timpul de penalitate al hocheiștilor și, bineînțeles, a răcorii care persistă sub uriașa cupolă de beton. În aceste zile, Palatul de Gheață a devenit un Palat al Atletismului, un stadion în miniatură. Pista circulară, care se înscrie în interiorul celei a velodromului, are 180 m și este acoperită cu tartan. Restul suprafeței atletice (inclusiv pista pentru alergările scurte) se află pe un podium din lemn acoperit cu material sintetic foarte elastic, asemănător Coritanului nostru, dar mai moale. *Fostul recordman al Franței la 100 m, Delecour, este de părere că dată fiind diferența de compoziție a pistelor, la sărituri vor fi înregistrate rezultate înalte, în timp ce în cursele de 50 m și 50 m g ele vor fi mai scăzute.* Caracteristicile de compoziție a pistelor și, mai ales, neobișnuita lor elasticitate ridică de pe acum probleme în fața fiecăruia dintre concurenți. Este și acesta un motiv pentru care antrenamentul de vineri a fost consacrat în întregime cunoașterii și acomodării cu condițiile de concurs. *Carol Corbu*, de pildă, care *s-a antrenat în același timp cu Viktor Saneev, afirmă că este cea mai elastică pistă pe care a concurat vreodată. El este convins că la lungime și triplusalt vor fi înregistrate rezultate excelente.*

**ATLEȚII ROMÂNI, AZI LA STARTUL „EUROPENELOR"**

Ora 11.10: CAROL CORBU la triplusalt; 11.40: VALERIA BUFANU la 50 mg serii (semifinale la ora 17, finala la 18.45); 17.25: CSABA DOSA la înălțime; 17.30: VALENTIN JURCĂ la lungime; 18: VALENTINA CIOLTAN și ANA SĂLĂGEAN la aruncarea greutății; 18.55: ILEANA SILAI la 800 m.

La antrenamentul de vineri, pe care l-am urmărit cu multă curiozitate, i-am văzut la lucru pe atleții din U.R.S.S., R.D. Germană, Belgia, Franța, România, Iugoslavia, Grecia și Polonia — toți fiind preocupați în exclusivitate să afle secretele pistei. O impresie deosebită mi-au lăsat atleții din R.D. Germană. Briesenick și Rotthenburg au aruncat serii de cîte 20 m, iar Rita Gildemeister, care deține rezultatul de 1,87 m la săritura în înălțime în acest sezon, a făcut nenumărate salturi la mari înălțimi. Antrenorul Günther Lein o consideră pe Rita ca principală favorită a întrecerilor de la Grenoble și chiar de la München.

*De la această ediție a „europenelor" lipsesc însă cîțiva sportivi de mare valoare: Kjell Isaksson, Ilona Gusenbauer — care și-au motivat absența prin faptul că se pregătesc pentru München (?!), ca și Karin Balzer — bolnavă.* De altfel, surprinde faptul că delegația R.D. Germane cuprinde doar 13 sportivi.

Atleții noștri au făcut antrenamente intense, mai puțin Cornelia Popescu a cărei evoluție este — la această oră — incertă. Ileana Silai, Elena Vintilă și, în special, Carol Corbu au fost obiectul unei atenții aparte a operatorilor de film și televiziune. *În cadrul unei discuții la centrul de presă, mi-am putut da seama că cota pronosticurilor confraților mei este favorabilă lui Carol Corbu în întrecerea cu recordmanul mondial de sală Viktor Saneev.*

Dar, la ora cînd citiți aceste rînduri atleții de pe continentul nostru, participanți la a III-a ediție a „europenelor", se află la start. Să le așteptăm cu emoție performanțele.

# sportul în lume

## MIȘCAREA SPORTIVĂ DIN ALGERIA STRĂBATE UN DRUM ASCENDENT

Fotbalul algerian a păstrat și dezvoltat permanent contactul cu echipele străine, atingînd astfel un nivel tehnic remarcabil. Fotografia înfățișează un moment dintr-o partidă disputată de echipa Sidi-Bel-Abbès în compania Legiei Varșovia.

Cu 10 ani în urmă — în martie 1962 — cînd Algeria își dobîndea independența politică, după 132 ani de dominație colonială, zestrea sportivă a țării se limita la o serie de terenuri de tenis și piscine, la care poporul nu avusese niciodată acces pentru că ele aparțineau francezilor și unui mănunchi restrîns de privilegiați.

În deceniul care s-a scurs, multe prefaceri s-au petrecut în viața poporului algerian. S-au înregistrat progrese evidente în toate domeniile, politic, economic, social, cultural. Sportul nu a făcut excepție, bucurîndu-se de o atenție deosebită ca un factor de sănătate, util întregului popor, ca un factor de dezvoltare fizică și morală a tinerelor generații.

Activitatea sportivă a țării este condusă de Comitetul olimpic algerian și de 27 de federații sportive autonome, în spiritul prevederilor unei Charte a tineretului și a sportului. Pe întreg cuprinsul Algeriei funcționează, actualmente, 1 334 asociații și cluburi sportive — cu 133 secții sportive feminine — înglobînd în rîndurile lor peste 50 000 de membri.

Pentru desfășurarea activității acestora s-au amenajat numeroase baze sportive simple, iar în orașe, terenuri și săli de sport. Cea mai importantă construcție se află în capitala țării, la Alger. Este vorba de o „cetate olimpică" cuprinzînd deocamdată, un stadion modern, cu 70 000 locuri. Alte construcții adiacente vor întregi, în viitorul apropiat, acest mare complex sportiv.

În ceea ce privește pasiunea pentru diferitele ramuri sportive, algerienii nu fac nici ei excepție de la regula generală. Ca și în multe alte părți ale lumii, fotbalul este sportul nr. 1. În întreaga Algerie activează 500 de cluburi de fotbal cu un efectiv total de aproximativ 30 000 jucători.

Pe locul al doilea, în scara preferințelor, se află atletismul, sport în care Algeria a dat cîndva un mare alergător, pe faimosul Alain Mimoun-O-Kacha. El n-a putut concura pe vremea aceea pentru patria sa, dar și-a înscris numele pe tabelele de titluri și recorduri, în rîndurile reprezentativei franceze. Ciclismul se bucură și el de multă popularitate, iar reprezentanții săi cei mai buni au putut fi văzuți printre participanții ultimelor ediții ale „Cursei Păcii".

Pentru următorii ani, s-a stabilit să fie mai ales impulsionată activitatea în sporturi de bază, ca natația și gimnastica, precum și în cîteva jocuri sportive, ca voleiul, baschetul și handbalul.

În condițiile de care dispune, actualmente, mișcarea sportivă algeriană străbate un drum ascendent, care duce atît spre o lărgire continuă a numărului practicanților sportului, cît și spre rezultate din ce în ce mai valoroase.

### Washington

## NĂSTASE CALIFICAT ÎN „SFERTURI"

**WASHINGTON, 10 (Agerpres).** — Ilie Năstase s-a calificat în sferturile de finală ale turneului internațional de tenis de la Washington, învingîndu-l cu 7—6, 6—4 pe chilianul Jaime Fillol. În alte partide din „optimi", Manuel Orantes a dispus, cu 6—0, 6—4, de Clark Graebner, iar Jim Connors l-a eliminat pe Ion Țiriac: 5—7, 6—0, 6—2. S-au mai calificat Stan Smith, Jim Osborne, Cliff Richey, Tom Gorman și Pierre Barthés.

Rezultate din proba de dublu: Orantes, Barthés — Rahim, Bengtsson 6—4, 3—6, 7—6; McManus, Osborne — Szoke, Barany 7—6, 6—3; Richey, Edlefsen — Battrick, Curtis 6—4, 6—2.

## TURNEUL DE ȘAH DE LA BELGRAD

**BELGRAD, 10 (Agerpres).** — După disputarea a patru runde, în turneul internațional feminin de șah, organizat în cinstea zilei de 8 Martie, conduce Milunka Lazarevici (Iugoslavia) cu 2 puncte (și două partide întrerupte), urmată de Elisabeta Polihroniade (România), Suzana Veröczi și Maria Ivanka (ambele Ungaria) — cu 1½ (1) p. În runda a 4-a, Elisabeta Polihroniade a remizat cu Alexandra Nicolau.

CAMPIONATUL MONDIAL DE HOCHEI (GRUPA C)

# ITALIA ȘI AUSTRIA – PRACTIC CALIFICATE

*(Urmare din pag. 1)*

Directoratul concursului a luat în discuție, joi seara, neregularitățile petrecute la meciul Ungaria — Olanda. În acest joc, cu patru minute înainte de sfîrșit, la scorul de 6—1 în favoarea echipei ungare, olandezul Wilemans a lovit cu crosa un adversar, fiind eliminat pentru două minute. Acest fapt, absolut comun la o partidă de hochei, a declanșat o busculadă, arbitrul italian Berloffa, care a încercat să despartă pe jucătorii surescitați, fiind și el, cum se spune, „prins la mijloc". Meciul s-a întrerupt timp de 17 minute și 10 hocheiști au fost eliminați de pe teren. Directoratul a dictat împotriva hocheistului maghiar Treplan o suspendare de două etape (el nu va mai juca pînă la sfîrșit), iar împotriva celorlalți o suspendare de o etapă.

Incidentul a fost cu totul regretabil, pentru că, așa cum arătam, nota generală a acestei întreceri a fost cea de sportivitate, în ciuda caracterului ei greu și agitat.

★

În clasament, acum cînd au mai rămas de disputat șase jocuri, Italia și Austria s-au detașat și practic nu mai pot pierde primele două locuri, decît dacă, formațiile R.P. Chineze și Ungariei nu ne vor furniza mari surprize, cîștigînd partidele cu Austria și respectiv, Italia. Dar, ar fi greu de crezut ca Ungaria, cu cinci jucători de bază lipsă din formație, să poată ține piept italienilor, care de la meci la meci demonstrează o formă tot mai bună.

Așadar, după toate probabilitățile, marele derby al campionatului îl va constitui (ca și în 1970, la Galați) întîlnirea Italia — Austria.

**PROGRAMUL DE AZI**

ORA 12:
**Danemarca — Olanda;**
ORA 17:
**Austria — R. P. Chineză;**
ORA 19,30:
**Italia — Ungaria.**

*La cîteva minute după consumarea partidei Ungaria — Olanda, cei doi arbitri discută cu delegatul I.I.H.G., Walter Wasservogel (Austria) comportarea fiecărui jucător, urmînd să facă apoi propuneri Directoratului de concurs*
Foto: N. DRAGOȘ

**Crosa zilei:**

## JACK DEHEER (Olanda)

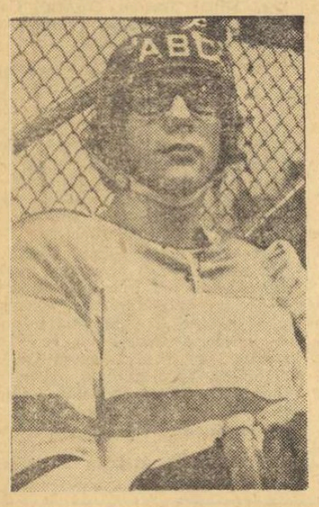

Printre cei 139 de jucători înscriși pe foile de concurs ale grupei C a Campionatului mondial, Jack Deheer, purtătorul tricoului nr. 8 din echipa Olandei, este singurul hocheist cu... ochelari.

Deheer poartă niște „lunete" obișnuite, cu rame cafenii, confecționate din material plastic incasabil și prinse pe după cap, cu un elastic. Totuși, citeodată, la ciocniri mai violente ochelarii îi cad de pe ochi. Blondul olandez îi ridică resemnat, îi șterge și.. se avîntă în luptă.

De ce l-am ales pe Jack pentru rubrica noastră? Pentru că este „omul de gol" al echipei sale, un jucător care știe să se infiltreze în dispozitivul apărării adverse, marcînd uneori din situații de-a dreptul incredibile.

În încheiere cîteva date personale. Patinează de la 6 ani (acum a împlinit 18). Are 1,86 m înălțime și 77 de kg. Face parte din formația „Trappers Tilburg", campioana Olandei. Este elev în ultima clasă de liceu și debutant în echipa națională.

## PUCURI

● Practic, pentru echipa Ungariei zarurile au fost aruncate. După victoria categorică asupra selecționatei olandeze antrenorul secund al hocheiștilor maghiari Laszlo Iakobhazi, ne spunea: „De 5 ani de cînd luptăm și sperăm să promovăm în grupa B, de fiecare dată ne-am clasat pe locul 3 și de fiecare dată ne-a scos din cursă o echipă care nu ne așteptam!" Deși elevii săi cîștigaseră joi seara, se vede că interlocutorul se mai afla sub influența surprinzătoarei înfrîngeri suferite de reprezentativa R. P. Ungariei în întîlnirea cu selecționata Bulgariei.

● W. Znenahlik, purtătorul tricoului cu numărul 12 din națională Austriei este, în același timp, și antrenorul secund al echipei sale. În acest dublu rol s-a descurcat foarte bine pînă în prezent, formația Austriei fiind, alături de cea a Italiei, a doua echipă care nu a gustat din amărăciunea înfrîngerii.

● Gospodarii din Miercurea Ciuc, despre care oaspeții au numai cuvinte elogioase cînd vorbesc despre organizarea C.M., au primit pe lîngă „Palatul de Gheață" o atrăgătoare clădire cu 14 camere, destinată a fi noul sediu al C.J.E.F.S.-Harghita. Clădirea este dată la cheie încă de la începutul turneului, dar proprietarii ei, preocupați de buna desfășurare a întrecerilor găzduite de orașul lor, nu au avut încă timp să se mute. Le urăm anticipat spor la muncă și cît mai multe succese în „casă nouă".

● Cel mai masiv portar al C. M. este olandezul Gerry Gobel. El a dat mult de furcă înaintașilor adverși, datorită reflexelor și plasamentului său bine inspirat. Pînă acum 2 ani, a jucat la o puternică formație universitară din Canada.

## TELEX ● TELEX ● TELEX ● TELEX

**Cu prilejul unui concurs atletic,** desfășurat în aer liber la Adelaida, recordmanul mondial în proba de 3000 m obstacole, australianul Kerry O'Brien, a fost cronometrat pe această distanță în 8:34,0, timp inferior cu 12 sec. recordului mondial.

■

**Finala actualei ediții a „C.C.E." la baschet masculin** se va disputa între Iugoplastika Split și Ignis Varese. În prima semifinală (meci retur), Iugoplastika a întîlnit, pe teren propriu, formația spaniolă Real Madrid pe care a învins-o cu 80—69 (41—28), recuperînd diferența din prima partidă (81—89). La Atena, în cea de-a doua semifinală, s-au întîlnit formația locală Panathinaikos și echipa italiană Ignis Varese. Deși au cîștigat cu 78—70 (39—32), baschetbaliștii greci au ratat calificarea în finală, deoarece în primul joc pierduseră cu 55—69.

**În „Cupa Europei Centrale" la fotbal,** în localitatea iugoslavă Zenica s-au întîlnit echipele Celik (Iugoslavia) și Sparta Praga. Gazdele au obținut victoria cu scorul de 2—0 (1—0).

■

**În campionatul englez de fotbal,** în meci restanță Manchester United — Everton 0—0.

■

**La Madrid, s-a disputat meciul de box** dintre echipele olimpice ale Spaniei și Franței. Pugiliștii spanioli au obținut victoria cu scorul de 9—2.

■

**La Louvierre (Belgia) au început întrecerile turneului final** al „Cupei campionilor europeni" la volei feminin. În prima partidă echipa Tatran Praga a învins formația poloneză Start Lodz cu 3—0 (15—11, 15—7, 15—9). În cel de-al doilea joc, Lokomotiv Moscova a învins cu 3—2 (16—14, 10—15, 17—15, 16—18, 15—10) formația Dinamo Moscova.

# NOI AFIRMĂRI ALE TINERILOR NOȘTRI TENISMENI

● Victorii semnate de T. Ovici și V. Sotiriu, în turneele din Africa ● „Serie" bună a lui S. Mureșan ● Mariana Simionescu, finalistă la Sofia

Mai grăbită parcă decît în alți ani, primăvara cheamă pe tenismeni la activitate în aer liber încă din primele zile ale lui martie. Jucătorii noștri fruntași au și făcut cunoștință cu competițiile sub cer deschis, dar în străinătate, în țările cu climă mai caldă. Așa sînt cei doi tineri minuitori ai rachetei, **Toma Ovici** și **Viorel Sotiriu**, întorși recent dintr-un foarte interesant circuit de turnee în Africa. Iată, mai jos, într-o scurtă înșiruire, etapele principale ale acestui itinerar tenisistic pe continentul african.

Ovici și Sotiriu au disputat trei turnee în Kenya și unul în Uganda. Rezultatele bune s-au văzut încă de la primele lor apariții. La Nairobi, tenismenii noștri se califică în finala probei de dublu, unde au cedat cu 3—1 puternicului cuplu format din campionul belgian Patrick Hombergen și americanul Sullaway. Următorul turneu, în februarie, a avut loc la Kissumu. Aici, Sotiriu a obținut prețioase victorii, dispunînd de al treilea jucător canadian, Mc Cormick, iar apoi de nr. 2 grec, Kelaidis. În semifinalele probei de simplu, tînărul nostru tenisman a cedat lui Hombergen. În schimb, victorie frumoasă la dublu, unde în finală perechea română Ovici — Sotiriu învinge cuplul Watherley (Anglia) — Kelaidis (Grecia) cu 6—4, 6—3.

Al doilea turneu internațional din capitala Kenyei prilejuiește lui Toma Ovici o afirmare de prestigiu. El dispune în semifinală de cunoscutul jucător francez J. B. Chanfreau cu 6—4, 6—4. În finală, același redutabil Hombergen pune însă capăt suitei de meciuri cîștigate de Ovici. Belgianul (care eliminase și pe Sotiriu în „optimi") obține titlul, cîștigînd finala în trei seturi.

Ultimul concurs, la începutul acestei luni, la Kampala (Uganda). Notăm aici o partidă cîștigată de Sotiriu în fața vest-germanului Meiler (7—5, 6—0). Apoi o nouă prezență în finala de dublu, foarte disputată: Hombergen — Watherley dispun de Ovici — Sotiriu cu 6—3, 3—6, 6—2.

Alte apariții în turnee ale tenismenilor noștri s-au făcut, totuși, sub cupola terenurilor acoperite. La Chateineraie, în Franța, a evoluat Sever Mureșan, obținînd cîteva rezultate bune. El a dispus de fostul campion francez Pierre Darmon cu 3—6, 6—0, 6—3, iar apoi de alte două rachete fruntașe ale țării gazde: 6—4, 6—4 cu Bernasconni și 6—4, 6—4 cu Leclerq. În finală, Mureșan cedează lui J. C. Barclay cu 3—6, 3—6.

*Tînăra jucătoare* Mariana Simionescu, *componentă a lotului reprezentativ*

Dar poate cele mai prețioase rezultate aparțin elementului feminin. Tinerele noastre jucătoare **Virginia Ruzici** și **Mariana Simionescu**, după ce au adus victorii culorilor reprezentativei țării, în meciurile cu Ungaria și Cehoslovacia, s-au făcut remarcate și dincolo de hotare, evoluînd cu succes în recentul turneu internațional de la Sofia. Reamintim că aici, Mariana Simionescu, mai bună de la un concurs la altul, a ajuns pînă la finala probei de simplu, unde a cedat cehoslovacei Navratilova. Este semnificativ că în acest turneu de senioare, amîndouă finalistele abia totalizau 30 de ani...

Apoi, Ruzici și Simionescu s-au clasat pe locul trei în proba de dublu, dispunînd de perechea maghiară Szell — Craczol cu 7—6, 2—6, 6—2.

Iată cîteva promițătoare rezultate ale reprezentanților tenisului românesc. Cu atît mai îmbucurătoare, cu cît nu sînt semnate, neapărat, de primele noastre rachete, Năstase și Țiriac!

**Radu VOIA**

# DIN PRESA STRĂINĂ

## JOZEF SZMIDT SPERĂ ÎNTR-O MEDALIE LA J.O.!

**Sport**

Dublu campion olimpic (la Roma și Tokio), primul săritor de triplu din lume care a depășit granița celor 17 metri și singurul care a izbutit această performanță pe zgură, polonezul Jozef Szmidt reprezintă, la 37 de ani, una dintre figurile centrale ale atletismului din țara prietenă.

Aflat la vîrsta la care alții au abandonat de mult aspra bătălie cu centimetrii și secundele, Szmidt continuă să concureze și... să spere, după cum reiese dintr-un recent interviu, publicat în ziarul „SPORT" din Katowice, din care reproducem fragmentele următoare:

**— Ce vă propuneți pentru acest an?**

— Vreau să particip la Jocurile Olimpice de la München, care ar reprezenta pentru mine al patrulea start olimpic și totodată încheierea carierei.

**— Vă simțiți în formă?**

—Asta n-aș afirma-o cu siguranță... Deocamdată, mă odihnesc, căci resimt încă dureri la piciorul de bătaie. Alerg ușor și — în mai — ar fi normal să pot participa la concursuri.

**— Anul acesta n-ați fost la Ciechocinek, stațiunea balneară unde vă tratați după fiecare sezon. Care să fie cauza?**

— La Ciechocinek eram trimis pe vremea cînd era nevoie de mine... Astăzi, umblu pe la diverși medici și — sincer să fiu — fiecare îmi recomandă altă terapie.

**— Dat fiind ghinionul dv. de a suferi dese contuzii în proba de triplu salt, n-ar fi mai bine să vă orientați doar spre lungime? La lungime ați sărit adesea în jur de 8 metri...**

— Dimpotrivă, contuziile le-am căpătat mai mult sărind la lungime decît la triplu! De aceea, rămîn la vechea mea specialitate.

**— Ce sperați în noul sezon? Vom fi martorii unui nou record al Poloniei?**

— Probabil. Sper să fiu capabil de așa ceva, cu condiția ca nimic să nu împiedice bunul mers al pregătirilor.

**— Un nou record național ne-ar duce cu gîndul la o medalie olimpică... După toate previziunile, însă, la München, rezultatele la triplu salt vor fi mai bune decît în Mexic...**

— În funcție de condițiile atmosferice, nivelul triplului poate fi superior la München, dar asta nu înseamnă că nu mă voi afla printre cei angajați în lupta pentru o medalie. La 37 de ani, mă voi strădui să urc pe podium și cred că vorbele mele nu reprezintă o declarație gratuită... Sînt convins că am ceva șanse.

# GAZDE DE MARI COMPETIȚII

*Despre viitoarele starturi ai sportivilor iugoslavi în marile competiții, publicația de specialitate TEMPO din Belgrad ne oferă următoarele amănunte:*

*„Programul competițional al sportivilor iugoslavi, pe anul 1972, prevede participarea la 451 competiții internaționale. Bineînțeles că Jocurile Olimpice constituie evenimentul nr. 1 al sezonului, dar, în afara lor, sportivii iugoslavi vor fi competitori la încă 27 campionate mondiale, 37 campionate europene, precum și la tradiționalele Jocuri Balcanice.*

*Multe din aceste manifestații sportive vor fi găzduite în interiorul granițelor țării. Iugoslavia a organizat și în trecut o serie de mari competiții la diferite discipline sportive. Dar în acest an, numărul acestora este de-a dreptul impresionant. Într-adevăr, în Iugoslavia vor fi organizate nu mai puțin de 14 campionate mondiale și 7 campionate europene.*

*Începînd cu „mondialele" la săritură de pe trambulină (la Planica) și terminînd cu Olimpiada masculină și feminină de șah (Skoplje), iugoslavii vor fi gazde la campionatele mondiale de natație, motocros, parașutism, popice etc. Iar dintre campionatele continentale, subliniem că la Zadar se vor întrece cei mai buni baschetbaliști din țările europene. Capitala țării, Belgradul, deține un adevărat record, fiind gazdă a 4 campionate ale Europei: tir, karate, schi pe apă și motonautică.*

*Se poate spune pe drept cuvînt că Iugoslavia va fi locul de întîlnire, în acest an, al elitei sportivilor din întreaga lume.*

**○ ultimele știri ○ ultimele rezultate ○ ultimele știri ○ ultimele rezultate ○**

### GHEORGHE ZAMFIRESCU EGALEAZĂ RECORDUL LA 60 M

Dintre rezultatele reuniunii secunde de atletism **„Cupa Steaua"**, s-a desprins performanța atletului național **Gheorghe Zamfirescu** (Steaua), care a egalat pentru a 3-a oară recordul național la 60 m cu 6,6. Alte rezultate: înălțime (m) — Șerban Ioan (Dinamo) 2,05 m; lungime (m) — Ștefan Lăzărescu (C.A.U.) 7,23 m; prăjină: C. Anton (C.S.Ș.) 4,60 m, N. Ligor (C.A.U.) 4,60 m, C. Lihu (Metalul) 4,60 m; 60 mg. (f): Elena Mîrza (Dinamo) 8,9; greutate (f): Carmen Ionescu (Steaua) 14,47 m. Trofeul a rămas în posesia organizatorilor.

**C. M. MUREȘANU**

### „CUPA PRIMĂVERII" LA PENTATLON MODERN

„Cupa primăverii" la pentatlon modern a continuat ieri cu proba de scrimă. Marian Cosmescu și Dumitru Spîrlea (fiecare cîte 20) au acumulat 1138 p. Pe echipe, primul loc a fost ocupat de formația Olimpia I cu 3 368. După două probe, liderul concursului a devenit Marian Cosmescu — 2 238 p. Pe echipe conduce Olimpia I (6 306 p).

Azi sînt programate două probe: tirul la Poligonul Tunari și natația la bazinul de la stadionul „23 August".

### POLOIȘTII DIN LOTUL NAȚIONAL ÎN VERVĂ

În bazinul acoperit Floreasca din Capitală au continuat întrecerile turneului de verificare a loturilor naționale de polo. În prima partidă, naționala de seniori a înregistrat o victorie comodă în fața unei selecționate divizionare alcătuită din jucători ai cluburilor Dinamo, Progresul și I.E.F.S. la scorul de 11—3 (2—0, 4—1, 3—0, 2—2). Cea de a doua partidă s-a încheiat cu succesul formației Rapid în fața lotului de juniori cu 5—3 (2—0, 0—0, 2—3, 1—0).

### TURNEUL INTERNAȚIONAL DE HANDBAL DE LA SIBIU

**SIBIU 10 (prin telefon).** În sala Armata din localitate au început întrecerile unui turneu internațional de handbal dotat cu „Cupa primăverii". Un rezultat surprinzător s-a înregistrat în partida dintre formația iugoslavă Crvenka și echipa Steaua. Handbaliștii iugoslavi au cîștigat la limită cu 11—10 (8—5). În cel de al doilea meci: Independența Sibiu — „U" Cluj 26—23 (17—12). **(I. IONESCU** — coresp. județean).

### NEPELA — CAMPION MONDIAL

Cehoslovacul Ondrej Nepela, campion olimpic, a cucerit ieri la Calgary (Canada) și titlul de campion mondial de patinaj artistic. Doi patinatori sovietici au ocupat următoarele locuri: S. Cetveruhin 2 673,8 p și Vl. Kovalev 2 607,5 p. După desfășurarea ultimelor exerciții obligatorii, în concursul feminin conduce Beatrix Schuba (Austria) cu 1 299,5 p, urmată de Karen Magnussen (Canada) — 1 168,7 p.

Redacția și administrația: București, str. Vasile Conta nr. 16; telefoane: centrală 11.10.05, secția corespondenți 11.51.09, interurban 72 și 286; telex: sportrom buc. 180, Tiparul „I. P. „Informația", București 40.368

Biblioteca municipală

PROLETARI DIN TOATE ȚĂRILE, UNIȚI-VĂ!

# Sportul

ZIAR AL CONSILIULUI NAȚIONAL PENTRU EDUCAȚIE FIZICĂ ȘI SPORT

ANUL XXVIII — Nr. 6993 | 4 PAGINI 30 BANI | Duminică 12 martie 1972

# VIZITA TOVARĂȘULUI NICOLAE CEAUȘESCU ÎN ALGERIA

Sîmbătă dimineața a părăsit Capitala, îndreptîndu-se spre Alger, secretarul general al Partidului Comunist Român, președintele Consiliului de Stat al Republicii Socialiste România, Nicolae Ceaușescu, care va efectua o vizită oficială, de partid și de stat, în Algeria, împreună cu tovarășa Elena Ceaușescu, la invitația președintelui Consiliului Revoluției, președinte al Consiliului de Miniștri al Republicii Algeriene Democratice și Populare, Houari Boumediene.

În vizita pe care o întreprinde în Algeria, tovarășul Nicolae Ceaușescu este însoțit de tovarășii Ion Pățan, membru al C.C. al P.C.R., vicepreședinte al Consiliului de Miniștri și ministru al comerțului exterior, Corneliu Mănescu, membru al C.C. al P.C.R., ministrul afacerilor externe, și Bujor Almășan, membru al C.C. al P.C.R., ministrul minelor, petrolului și geologiei.

Pe aeroportul Băneasa, erau de față la plecare tovarășii Ion Gheorghe Maurer, Emil Bodnaraș, Manea Mănescu, Paul Niculescu-Mizil, Virgil Trofin, Ilie Verdeț, Maxim Berghianu, Florian Dănălache, Emil Drăgănescu, Janos Fazekas, Petre Lupu, Dumitru Popa, Dumitru Popescu, Leonte Răutu, Ștefan Voitec, Petre Blajovici, Miron Constantinescu, Mihai Dalea, Miu Dobrescu, Mihai Gere, Ion Ioniță, Vasile Patilineț, Ion Stănescu, Cornel Burtică, împreună cu soțiile.

Erau prezenți, de asemenea, membri ai C.C. al P.C.R., ai Consiliului de Stat și ai guvernului, conducători ai instituțiilor centrale și organizațiilor obștești, generali, ziariști români și corespondenți ai presei străine.

Au fost de față Antoine Bakouzu, însărcinatul cu afaceri ad-interim al Republicii Africa Centrală, Christophe Laban, însărcinatul cu afaceri ad-interim al Republicii Populare Congo, Jean Zitu, însărcinatul cu afaceri ad-interim al Republicii Zair, precum și Osman Assal, ambasadorul Republicii Arabe Egipt în Republica Socialistă România, șefi ai misiunilor diplomatice acreditați la București, alți membri ai corpului diplomatic.

Secretarul general al Partidului Comunist Român, președintele Consiliului de Stat al Republicii Socialiste România, a fost salutat călduros de numeroși cetățeni ai Capitalei, aflați pe aeroport. Se scanda „P.C.R.—P.C.R.", „Ceaușescu—P.C.R." Tovarășul Nicolae Ceaușescu a răspuns cu cordialitate manifestărilor de stimă, urărilor de drum bun adresate. Pionierii au oferit flori.

★

După cum s-a publicat în presă, tovarășul Nicolae Ceaușescu, împreună cu tovarășa Elena Ceaușescu vor mai efectua pe continentul african vizite oficiale în : Republica Africa Centrală, la invitația președintelui Republicii, general de armată Jean Bedel Bokassa ; în Republica Populară Congo, la invitația președintelui Comitetului Central al Partidului Congolez al Muncii, președinte al Republicii Populare Congo, șef al statului, comandantul Marien N'Gouabi ; în Republica Zair, la invitația președintelui Republicii, general de corp de armată Mobutu Sese Seko ; în Republica Zambia, la invitația președintelui Republicii, dr. Kenneth David Kaunda ; în Republica Unită Tanzania, la invitația președintelui Republicii, Julius K. Nyerere ; în Republica Democratică Sudan, la invitația președintelui Republicii, general maior Gaafar Mohammed El Numeiry, și în Republica Arabă Egipt, la invitația președintelui Republicii și președinte al Uniunii Socialiste Arabe, Anwar Sadat.

★

La ora 11,30, ora locală (13,30 ora Bucureștiului), tovarășul Nicolae Ceaușescu, secretar general al Partidului Comunist Român, președintele Consiliului de Stat al Republicii Socialiste România, a sosit la Alger.

La aeroportul Dar el Beida, împodobit sărbătorește, oaspetele român a fost salutat, în mod cordial, de președintele Houari Boumediene. Numeroși locuitori ai orașului Alger, aflați pe aeroport, i-au făcut o călduroasă primire.

(Agerpres)

CALIFICATE ÎN GRUPA B A C.M. DE HOCHEI

## ECHIPELE ITALIEI ȘI AUSTRIEI DISPUTĂ AZI MARELE DERBY

### DANEMARCA — OLANDA 4—2 (2—0, 0—0, 2—2)

**MIERCUREA CIUC, 11 (prin telefon de la trimisul nostru).** Derbyul codașelor, angajate în evitarea ultimului loc, a oferit un matineu agreabil reuniunii hocheistice de sîmbătă.

Danezii, avantajați evident de cele 5 absențe din echipa olandeză, au abordat meciul cu multă hotărîre. Ei au dominat încă din primele minute, axîndu-și acțiunile pe viteza de pătrundere a lui Kahl, Skov, Hansen, Terkildsen. Poarta lui Gobel a fost supusă timp de 20 de minute unui veritabil bombardament și olandezul a trebuit să scoată de 2 ori pucul din plasă.

Treimea a doua a fost egală, iar ultima repriză a fost cea mai animată. Aflați sub spectrul nedoritului loc 7, hocheiștii olandezi au forțat nota, s-au apropiat de două ori la un gol diferență, dar nu au reușit să egaleze, ceea ce i-ar fi scutit de „lanterna roșie".

Scorul de 4-2 (2—0, 0—0, 2—2) a fost realizat de : **Kahl** (min. 3 și 53), **Terkildsen** (min .16), **Hviid** (min. 58) pentru învingători, respectiv **van Dun** (min. 49), **van den Broek** (min. 56). Arbitrii Sergio Berloffa (Italia) și Karl Haidinger (Austria) au dictat în acest meci 16 minute de penalizare.

### AUSTRIA — R.P. CHINEZĂ 2—2 (2—0, 0—1, 0—1)

Iată că acest campionat, intrat aparent în normal, nu-și epuizase, totuși, surprizele.

In ciuda diferenței de „carte de vizită", partida Austria — R. P. Chineză a fost deosebit de echilibrată, extrem de spectaculoasă, ridicînd deseori tribunele în picioare.

Austriecii au început bine și lăsau impresia că vor obține o victorie facilă. Ei au și condus cu 2—0 în minutul 14, apoi, însă, fizionomia jocului se schimbă radical. Hocheiștii chinezi, rapizi, hotărîți și dornici de afirmare, reduc din handicap, apoi egalează, dar, din păcate, în repriza

**Valeriu CHIOSE**

(Continuare în pag. a 4-a)

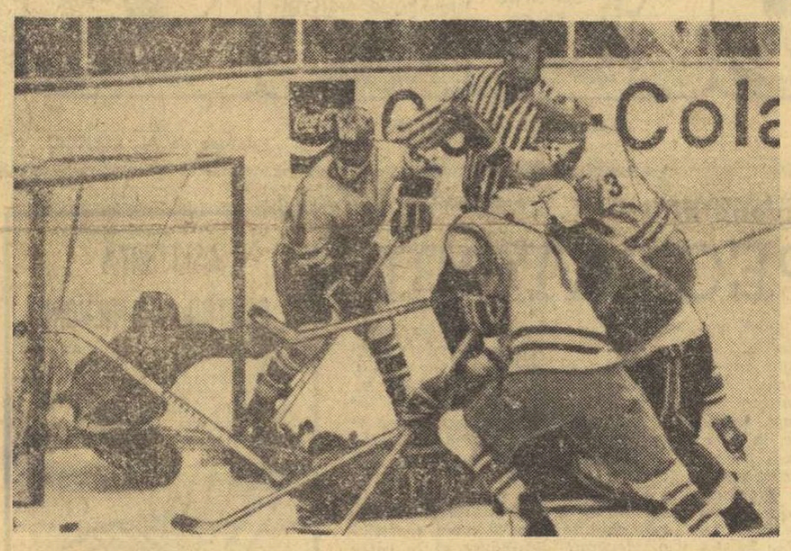

*Moment dramatic la una din porți. Portarul italian Viale a fost depășit și sub presiunea accentuată o hocheiștilor din R. P. Chineză unul din apărătorii „azzurri" încearcă să oprească pucul cu mîna. Față din meciul Italia — R. P. Chineză, cîștigat de prima formație*

Foto : D. NEAGU

Campionatele europene de atletism indoor

## CAROL CORBU — medalie de argint la triplusalt

## V. SANEEV a realizat un nou record mondial: 16,97 m

*Campionul și recordmanul nostru Carol Corbu a fost la un pas (de fapt la 9 cm !) de o mare victorie. Îi dorim s-o realizeze la München !*

**GRENOBLE, 11 (prin telefon, de la trimisul nostru special).** „Palatul de Gheață" a găzduit, sîmbătă dimineața, primele întreceri ale celei de a III-a ediții a campionatelor europene de atletism indoor. Punctul de atracție l-a constituit duelul titanilor de la triplusalt, dramatica întrecere dintre sovieticul *Viktor Saneev* și românul *Carol Corbu*.

Timp de 18 minute am trăit, alături de Carol Corbu, speranța și bucuria unei posibile victorii. Doar 18 minute, pentru că în cadrul aceleiași încercări — a 5-a — excelentul atlet sovietic a remontat handicapul, realizînd cu 16,97 m un nou record mondial (vechiul record mondial: 16,95 — Saneev, Viena 1970), performanță cu care a cucerit titlul european. În acest duel, Carol Corbu a fost handicapat de imposibilitatea de a-și adapta săriturile la elesticitatea neobișnuită a covorului sintetic. Primii doi pași i-a avut, la fiecare săritură, mai buni decît ai lui Saneev, dar elasticitatea pistei îi grăbea mișcările și astfel săriturile se încheiau mai slab decît ar fi fost normal. Astfel, el n-a putut obține la Grenoble decît 16,89 m. Desigur, și această performanță este valoroasă, ea atestînd talentul „cangurului" nostru, posibilitățile sale de progres. Iată acum săriturile (Corbu a purtat nr. 1, iar Saneev nr. 10):

C. Corbu : 16,40 — 16,72 — 16,73 — 16,25 — 16,89 — 16,76.

**Romeo VILARA**

(Continuare în pag. a 4-a)

## ASTĂZI SE REIA CAMPIONATUL DIVIZIEI A DE FOTBAL

Așadar, vacanța fotbalistică a luat sfîrșit. Astăzi, cele 16 divizionare A își reiau întrecerea pentru cîștigarea tricourilor de campioni sau pentru a urca pe scara clasamentului, iar cele din „zona fierbinte" — pentru evitarea retrogradării.

Zeci și zeci de mii de iubitori ai sportului cu balonul rotund își vor ocupa azi locurile în tribune sau în fața televizoarelor și vor palpita pentru fiecare fază de joc. Sperăm că cele 8 stadioane vor găzdui întreceri dîrze, spectaculoase, purtate însă în limitele sportivității, iar rezultatele cu care se vor încheia partidele vor reflecta fidel diferența de formă și de valoare dintre echipe.

Programul primei etape a returului, a XVI-a a campionatului Diviziei naționale A, cuprinde partide deosebit de atractive.

Iată programul meciurilor :

- ARAD : **U.T.A.** — **Rapid**
- PITEȘTI : **F. C. Argeș** — **Sport Club Bacău**
- PLOIEȘTI : **Petrolul** — **Steagul roșu**
- CLUJ : **„U"** — **Politehnica Iași** (meciul începe la ora 14, fiind televizat)
- CONSTANȚA : **Farul** — **A. S. Armata Tg. Mureș**
- PETROȘANI : **Jiul** — **Crișul**
- CRAIOVA : **Universitatea** — **Steaua**
- BUCUREȘTI : **Dinamo** — **C.F.R. Cluj** (stadionul Dinamo, de la ora 16)

## DAN CRISTEA ÎNVINGĂTOR ȘI LA SLALOM URIAȘ

### Iudith Tömöri — campioană la fete

**SINAIA 11 (prin telefon, de la trimisul nostru).** Sîmbătă, Valea Carp s-a transformat într-un mic infern polar, iar traseul avea denivelații imposibil de reperat chiar la o înaintare lentă. Organizatorii, după ce au amînat de două ori startul, au renunțat la traseul inițial din vîrful Furnica și au hotărît disputarea slalomului uriaș în două manșe (pentru bărbați), din căldarea văii Furnica pînă în terasa mică a Văii Carp. Se poate afirma cu convingere că proba de sîmbătă a fost cea mai grea cursă a sezonului. **Dan Cristea,** din nou superior detașat, cîștigînd ambele manșe, a lăsat în grija adversarilor săi lupta deschisă pentru locul 2. **D. Munteanu, Gh. Vulpe, M. Focșeneanu, C. Văideanu** au făcut remarcabile eforturi de voință și probe de curaj pentru a se situa cît mai aproape de învingător.

Cursa fetelor a dat tuturor emoții. Spectatorii și chiar o parte din oficiali se întrebau dacă ele vor fi capabile să termine traseul. Dar fetele au coborît decis și sigur o pîrtie pe care realmente era dificil să te menții în picioare. **Iudith Tömöri** (Dinamo Bv.) și-a luat o binemeritată revanșă asupra **Danielei Munteanu** (A.S.A.). REZULTATE TEHNICE : **slalom uriaș bărbați** (2 manșe) : 1. **Dan Cristea** (Dinamo Bv.) 129,9. 2. Dorin Munteanu (Politehnica Bv.) 131,8. 3. Gheorghe Vulpe (Dinamo) 133,5. 4. Marin Burcni (S.B.C. Sinaia) 136,5. 5. Marian Burcni (S.B.C. Sinaia) 138,4. 6. Constantin Văideanu (A.S.A.) 139,7 ; **femei** (1 manșă) : 1. **Iudith Tömöri** (Dinamo Bv.) 75,5. 2. Daniela Munteanu (A.S.A.) 77,5. 3. Minodora Zerman (A.S.A.) 80,0. 4. Elena Neagoe (Caraimanul Bușteni) 81,6. 5. Eva Mezei (C.S. Baia Mare) 85,0. 6. Gizela Mores (Politehnica Bv.) 88,0.

Din cauza condițiilor atmosferice, proba de coborîre a fost amînată la o dată ce se va stabili ulterior

**Mihai BÎRA**

Marcela Leampă *(Dinamo Bv.) dublă învingătoare la fond. (Citiți amănunte în pag. a II-a)*

Foto : S. BAKCSI

Pentru a doua oară consecutiv locul I în C.C.E.

## O EXCELENTĂ PERFORMANȚĂ A SCRIMERELOR DE LA STEAUA

**TORINO, 11 (prin telefon de la trimisul nostru special).** Dramatică, așa cum este de fapt orice confruntare sportivă dintre echipe și competitori de forțe egale, finala „Cupei Europei" din acest an a adus o a doua victorie consecutivă floretiștelor clubului Steaua. De fapt, a treia victorie în această competiție.

Ca să găsim o comparație mai sugestivă pentru această prestigioasă victorie (ce părea la un moment dat că le va ocoli pe campioanele României), ar trebui să ne imaginăm o cursă de semifond în care scrimerele budapestane au respins mereu încercările Stelei de a prelua conducerea. Aceasta, însă, pînă în apropierea liniei de sosire, cînd formația bucureșteană a găsit resurse pentru a-și întrece dificila adversară. A fost, într-adevăr, ca o superbă cursă de 4 500 de metri, cu învingătorul decis la finiș !

Trebuie să precizăm că prin această victorie, Steaua a pus o serioasă ipotecă pe trofeul oferit de municipalitatea orașului Torino, care va reveni definitiv echipei ce va obține 3 victorii în decurs de 5 ani. Or, în primii doi ani — de cînd s-a pus în joc acest splendid trofeu — floretiștele de la Steaua au și obținut două victorii...

Acest succes ne dovedește că trăgătoarele bucureștence, care sînt — de fapt — principalele forțe ale lotului nostru olimpic, se află în momentul de față la un bun nivel de pregătire. Ele ar fi putut realiza în finală o victorie mai netă, dacă ar fi atacat mai decis în toate asalturile susținute. **Ecaterina Stahl,** de exemplu, care realizase, în prealabil, o suită impresionantă de succese (16 din 17 asalturi cîștigate !) a abordat finala cu un nejustificat complex de inferioritate. Abia în ultimul asalt ea s-a regăsit și a obținut unica ei victorie, dar foarte prețioasă, care a dus pentru prima oară echipa Steaua în avantaj. Din fericire, misiunea ei în cadrul „4"-ului nostru a fost preluată magistral de **Olga Szabo,** care a luptat din răsputeri și a obținut 3 victorii, inclusiv pe aceea care a marcat începutul irezistibilului finiș. Tot 3 victorii a realizat și **Ileana Drimbă.** Ea a fost cea mai constantă dintre sportivele noastre, din cele 20 de asalturi susținute, cîștigînd 18. **Ana Pascu** a avut nesansa să facă o întindere musculară în meciul cu F. C. Köln. Dar, în ciuda acestui handicap, ea a adus o contribuție importantă și în asalturile pe care le-a susținut ulterior, fără nici un menajament. **Suzana Ardeleanu,** utilizată numai în

**Sebastian BONIFACIU**

(Continuare în pag. a 4-a)

*În cea de a doua zi a finalelor la lupte greco-romane*

## MECIURI DECISIVE ÎN TURURILE ELIMINATORII

**BRAȘOV, 11 (prin telefon, de la trimisul nostru).** Sîmbătă au continuat în sala Armata din localitate confruntările campionatelor naționale individuale la lupte greco-romane — seniori. În această zi, atît în gala de dimineață cît și în cea de după-amiază (continuată pînă seara tîrziu), au fost programate tururile eliminatorii. Sorții au făcut ca unele partide să fie autentice finale, punînd față în față protagoniștii de la cîteva categorii.

Firește, în asemenea dueluri ne așteptam ca lupta să fie prudentă, să se declanșeze procedee tehnice dintre cele cu minimum de risc. Ei bine, în această a doua zi a competiției ne-a fost dat să asistăm la un adevărat recital de salturi și tururi de cap, procedee de mare risc, chiar și în meciurile cu deosebită miză.

Derby-ul celei mai ușoare categorii (semimuscă — 48 kg) s-a consumat în gala de dimineață. Campionul, **Ion Stoica** (Electroputere Craiova) l-a întîlnit pe redutabilul **Gheorghe Berceanu** (Steaua) — care la aceste finale luptă la 48 kg și nu ca anul trecut, la 52 kg. În ajunul întrecerilor de la Brașov, Stoica, ne declarase că îi va fi foarte greu să-și mențină titlul, întrucît are ca principal adversar pe fostul dublu campion mondial, Berceanu. Și de ce i-a fost frică n-a scăpat. Începutul confruntării celor doi a fost marcat de un salt, finalizat excelent de Berceanu. În continuare, acesta din urmă inițiază alte acțiuni spectaculoase și astfel în cîteva minute numai, punctajul de pe tabela arbitrilor judecători era de 15—5 în favoarea bucureșteanului. În ultimul rund, Stoica a redus din handicap (10—15) — în urma unor salturi și tururi de cap — dar nu a putut împiedica pe Berceanu să cîștige.

Trecînd peste categoriile muscă — 52 kg (unde Gh. Stoiciu se pare că nu va avea probleme nici duminică, în turul decisiv) și cocoș — 57 kg (la care absentează I. Baciu și ca atare sînt mai mulți pretendenți la locul I) ne vom opri la categoria pană — 62 kg. Aici, doi luptători dinamoviști, **C. Virtosu** și **I. Păun,** se îndrepiau vertiginos, după turul III, spre meciurile decisive. Ei erau nevoiți să treacă însă și de lugojanul **T. Horvath,** un tînăr talentat, care viza și el un loc fruntaș. Virtosu l-a întîlnit pe lugojean în turul patru, într-un meci extrem de disputat și partida s-a încheiat cu un rezultat egal. În turul următor, a fost rîndul lui Păun să-și apere șansele în fața lui Horvath. În primele secunde, dinamovistul și-a surprins adversarul cu un fulgerător salt, obținînd un avantaj de 2 puncte. Imediat, Păun a vrut să repete procedeul, dar a fost contrat de către Horvath și ridicat în aer, de unde a fost dus direct în tuș.

**La categoria semiușoară — 68 kg — deținătorul titlului S. Popescu (Steaua) a susținut unul dintre cele mai „tari" meciuri, cu E. Hupcă (Metalul București). Ambii au abordat partida deschis, cu mult curaj, asumîndu-și riscul unor procedee dificile. După 9 minute de încleștare, S. Popescu a fost declarat învingător la puncte (5—3).**

**Fără îndoială, partida dintre N. Ne-**

**Costin CHIRIAC**

(Continuare în pag. a 3-a)

Gheorghe Berceanu *(Steaua) n-a avut.. probleme în meciul cu G. Bădiță (Găești) — cu care, așa cum l-a surprins în obiectiv corespondentul nostru, E. Bogdan — a „plecat" într-un șuleu, cîștigînd apoi detașat*

**REZULTATE DE IERI**

**Danemarca** — Olanda 4—2 (2—0, 0—0, 2—2).
**Austria** — R. P. Chineză 2—2 (2—0, 0—1, 0—1).
**Italia** — Ungaria 6—6 (3—4, 1—2, 2—0).

**CLASAMENTUL**

| | | | | | | |
|---|---|---|---|---|---|---|
| 1. Italia | 5 | 4 | 1 | 0 | 30—10 | 9 |
| 2. Austria | 5 | 4 | 1 | 0 | 18—11 | 9 |
| 3. Ungaria | 5 | 2 | 1 | 2 | 28—21 | 5 |
| 4. R. P. Chineză | 5 | 2 | 1 | 2 | 16—17 | 5 |
| 5. Bulgaria | 5 | 2 | 0 | 3 | 18—19 | 4 |
| 6. Danemarca | 5 | 1 | 0 | 4 | 11—31 | 2 |
| 7. Olanda | 6 | 1 | 0 | 5 | 13—25 | 2 |

Programul de azi, ultima etapă : ORA 11 : **Bulgaria — Danemarca ;** ORA 15 : **Ungaria — R. P. Chineză ;** ORA 18 : **Austria — Italia.**

## SĂPTĂMÎNA SPORTIVĂ INTERNĂ

În timp ce pe Furnica și la Poiana Stinii iarna moare odată cu campionatele naționale de schi și biatlon, primăvara își trimite solii înaintea echinocțiului : fotbalul și rugbyul.

Balonul rotund și cel oval — rîndunicile sezonului — își iau din nou zborul spre înălțimi, spre porțile și buturile terenurilor divizionare A. Azi, începe returul !

Fotbalul a reintrat masiv în actualitate și, ca niciodată, reluarea activității competiționale n-a fost marcată numai de tradiționala avanpremieră „Cupa României", ci și de întîlniri internaționale oficiale. Între „16"-imile Cupei și etapa inaugurală a returului, de azi, Steaua și U.T.A. au susținut primele partide din cadrul sferturilor de finală ale cupelor europene la care participă, în compania echipelor lui Beckenbauer și Gerd Müller, respectiv Chivers și Peters. Confruntări aspre, cu reprezentante autentice ale fotbalului modern și pragmatic, oferindu-ne, din nou, un criteriu de comparație, poate mai lipsit ca alte dăți de complezențe măgulitoare, chiar dacă unii mai sînt tentați să-l ia pe „dacă" în brațe, invocînd faptul că sezonul oficial nu începuse încă.

În această săptămînă fotbalistică n-a mai fost vorba despre anotimpul calendaristic, ci despre anotimpul pregătirii și capacității reale a echipelor noastre.

**MARIA ALEXANDRU ȘI GRUIA**

În timp ce jucătoarele noastre de tenis de masă dominau la Brighton probele individuale, Maria Alexandru — acest extraordinar pivot al echipei României, de ani și ani — cîștigînd trei finale, handbaliștii primei reprezentative erau surclasați, pe teren propriu, la Ploiești, în „Trofeul Carpați", de învinșii lor la ultima finală mondială, handbaliștii R. D. Germane. Gruia — acest „tunar" de temut al ultimilor ani — n-a înscris timp de o repriză nici un gol, iar restul coechipierilor doar două...

**Paul SLĂVESCU**

(Continuare în pag. a 3-a)

## O CONTRIBUȚIE SUBSTANȚIALĂ LA DEZVOLTAREA BAZEI MATERIALE A SPORTULUI

**● Participanții la concursurile Loto-Pronosport contribuie direct la construirea și amenajarea bazelor sportive, la popularizarea sportului în rîndul maselor**

Reluarea activității din cadrul campionatului nostru național de fotbal este așteptată cu nerăbdare nu numai de iubitorii jocului cu balonul rotund, ci și de... Administrația de stat Loto-Pronosport. Substanțialul sprijin material pe care îl acordă această instituție mișcării noastre sportive, activitatea sa permanentă de popularizare a întrecerilor de pe stadioane a constituit pretextul interviului solicitat tovarășului Ion Băncilă, director general adjunct al Administrației de stat Loto-Pronosport.

**— Care sînt formele concrete prin care instituția dv. sprijină dezvoltarea bazei materiale a mișcării de educație fizică și sport?**

— Este un fapt bine cunoscut că beneficiile rezultate din organizarea sistemelor Pronosport și Pronoexpres intră în fondurile Consiliului Național pentru Educație Fizică și Sport, prin grija căruia sumele respective se materializează în construcții sportive, în asigurarea unor condiții corespunzătoare de pregătire a sportivilor fruntași și în popularizarea sportului în rîndul maselor.

**Interviu cu tov. ION BĂNCILĂ, director general-adjunct al Administrației de stat Loto-Pronosport**

**Aceste sume au reprezentat o bună parte din valoarea unora dintre cele mai mari baze sportive din țara noastră, cum ar fi patinoarul acoperit 23 August din Capitală, Sala sporturilor din Cluj, bazinul de înot de la Reșița etc. Acestora li se adaugă numeroase alte baze sportive** ridicate în ultimii ani pe întreg cuprinsul țării.

**— Cum este legată activitatea Administrației de stat Loto-Pronosport de fenomenul sportiv, dincolo de caracterul efemer al concursurilor săptămînale de pronosticuri sportive ?**

— Administrația noastră își face o îndatorire, devenită aproape tradiție, din a participa concret la organizarea unor mari competiții. Exemplificăm cu numeroase întreceri cicliste, dintre care nu au lipsit „Turul României", „Cupa UCECOM", „Cursa munților" etc., competiții fotbalistice ca de pildă „Cupa de vară", turnee de box etc. La buna desfășurare a acestora, Administrația de stat Loto-Pronosport și-a adus contribuția în calitate de coorganizatoare, împreună cu federațiile de specialitate sau cu cluburile interesate.

**Beneficiari** ai preocupărilor noastre de a încuraja activitatea sportivă sînt

**Interviu realizat de Petre HENȚ**

(Continuare în pag. a 3-a)

## ȘTIUTE ȘI... NEȘTIUTE

Începe returul. După luni de așteptare, iubitorii fotbalului se reîntîlnesc cu idolii lor. Ce mai e nou pe la echipe? Ce-au mai făcut jucătorii? Pentru dv., stimați cititori, am cules cîteva din... intimitățile fotbalului nostru.

● Să începem cu **Flavius Domide.** Simpaticul jucător arădean începe returul, în bună dispoziție. E și firesc. „Barza" i-a adus pe lume cel de-al doilea copil, o fetiță. Ce-și poate dori un tată mai mult decît o pereche? Poate doar un nou titlu de campion.

● L-am întîlnit într-una din zile pe **Dumitrache.** Ne spunea că așteaptă returul, cu încredere. Că se gîndește la echipa națională. **„Cel mai mult** — ne declara el — **mă bucură faptul că mă simt bine din punct de vedere fizic, iar piciorul, care mi-a creat atîtea neplăceri anul trecut, nu mă mai doare deloc".** Succes, Florică!

● Pe baza notelor acordate de ziarul „Sportul", portarul **Mihai Ionescu** a realizat cea mai mare medie dintre jucătorii Petrolului. La 19 noiembrie 1971, Mișu a împlinit 35 de ani, dar proaspătul maestru emerit al sportului trăiește o a doua tinerețe sportivă.

Și încă un fapt: acest gentleman al gazonului se află în întrecere cu puștiul său, Mihăiță, care este elev în clasa a doua. Deocamdată, conduce Mihai Ionescu-jr. În carnetul său de note un singur 9 este rătăcit în suita de 10.

● Pentru unii jucători, perioada de pregătire a lăsat urme nedorite. Maestrul emerit al sportului **Mihai Mocanu, Pescaru** și **Olteanu,** de la Steagul roșu, datorită unor accidentări, vor privi meciurile de pe tușă. Se mai întîmplă.

● Returul care începe azi va prilejui ultimele arbitraje ale unora dintre cavalerii fluierului, de la noi. E vorba de excelenții arbitri **Cornel Nițescu** și **Iosif Ritter,** ambii purtători ai ecusonului U.E.F.A. Să le dorim arbitraje bune, pentru ca la vară despărțirea să fie cît mai fierbinte.

● La finele acestui retur se va acorda un nou titlu de campioană. În perioada de după război, titlul a revenit următoarelor echipe: **I.T.A.** (Flamura roșie, U.T.A.) — de șase ori, **I.C.O** — o dată, **C.C.A.** (Steaua), de 7 ori, **Dinamo** — de 6 ori, **Petrolul** — de 3 ori, și **Rapid** — o dată. Așadar, în întrecerea București—Provincie, scorul este 14—10 pentru fotbalul din Capitală. Va reuși U.T.A. să reducă din handicap?

**Constantin ALEXE**

# „DOICA" ECHIPEI NAȚIONALE...

Își alege totdeauna locul de unde îi poate vedea pe toți. La mesele sărbătorești de după meciuri, la micul dejun, la dejun, la cină. Între două îmbucături își supraveghează copiii. **„Culaie, nu se poate domnule! După desert. Stinge imediat țigara".** Acum face un semn amenințător spre cel mai depărtat loc al mesei. **„Radule, te rog, fără înghețată! Ce, vrei să ne omorîm iar o săptămînă ca să dăm jos o jumătate de kilogram?"** Acum a devenit — brusc — iritat. **„Ia te uită, și fata mare a lotului s-a apucat de fumat!"** Dar zîmbește imediat. **Dembrovschi** îi făcuse o șotie. Mima că trage dintr-o țigară. **„Dane** (ăsta e Anca), **ai grijă să luați două portocale pentru Puiu** (ăsta e Iordănescu) **în cameră".** Către noi: **„Ce voință la băiatul ăsta! Fără să-l constring renunță la cină numai și numai ca să nu depășească greutatea! Cu oameni ca ăștia sigur că n-ai nici un fel de supărări".** Dar ne părăsește imediat. Toată grija lui, spre „trupă": **„Dinu, Dobrin, Uifăleanu, după ce faceți o mică plimbare, veniți să vă fac ședința de ionizări. Programați-vă la François pentru masaj. Dintre slăbuții mei, cine mai vrea să mănînce ceva? Nimeni? Atunci, să vă fie de bine..."**

Abia acum s-a mai liniștit puțin. Are timp și pentru o conversație cu cei de la masa lui. Subiectul preferat? Buzăul. Să te ferești să spui că Metalul nu va intra în B! Să te ferești, fiindcă nu vei mai avea pace cu el. Și să te mai ferești să spui că **Frățilă** și **Grozea... „hm, nu sînt cine știe ce jucători!"** Pentru că în băieții ăștia a crezut mult. Recunoaște că unul, fără voia lui, celălalt, mai mult din nazurile lui, n-au ajuns ce trebuiau. Observați categoriile de fotbaliști din care fac parte cei doi: un puncher și un îmblînzitor de balon. Temele de conversație pe care le poți angaja în continuare sînt fără limită și predilecție. Fotbal? Cred că nu este jucător din prima divizie de la noi care să nu-i fi trecut prin mîini. Dacă pornești mai departe, la fotbalul internațional, vei găsi același deplin cunoscător de echipe, de jucători, de sisteme, de tactici, de organizare de cluburi...

Pentru el, specialitatea profesională în care a ajuns binecunoscut peste hotarele țării (veți vedea mai jos...) nu-i o monopolizare a timpului și preocupărilor. Niciodată nu lasă să-i scape o premieră interesantă din teatru, e un pasionat al Operei și, cîte o dată, seara, băieții îl roagă să le fredoneze o arie sau o canțonetă napolitană. Cînd le face hatîrul, vei asculta o frumoasă voce de tenor liric...

Îi place șueta. Dar niciodată nu cade pradă ei. Ca în seara asta cînd, după vreo 15 minute se ridică, fără nici o formulă pregătitoare, și pornește spre camerele băieților. Va urma obișnuitul său rond pentru preîntîmpinarea oricărei surprize de ordin medical. Cele de ordin disciplinar au dispărut de mult din viața lotului. Mai tîrziu îl vei afla în camera lui. Pentru tratamentele curente. Printr-o colaborare ca în familie cu tricolorii a ajuns să realizeze un veritabil cabinet medical ambulant, de dimensiunile unei valize ceva mai mari. Acum, entorsele și întinderile, micile și aproape curentele accidentări sînt rezolvate din mers, rapid. Cînd a terminat toată treaba, abia atunci scoate mapa lui imensă și, pentru o jumătate de oră, își face cu o conștiinciozitate de elev premiant notările pentru fiecare jucător care are o fișă complexă și actuală, prin grija lui, și pleacă și vine de la club cu ea.

Renumele său în operațiile de menisc ca și pentru vindecarea beteșugurilor specifice fotbalistului este stupefiant pentru cel care nu a mai călătorit cu echipa națională. Din prima zi a sosirii la Istanbul, camera sa, cabinet medical improvizat, a fost luată cu asalt. Peste 15 jucători, toți din prima divizie turcă, au rugat să fie consultați. Unii au venit și din provincie. O face cu toată amabilitatea și cu o reușită care îi mărește faima. **La Salonic, Mazurakis l-a rugat — îndată ce am sosit — să îl consulte pe un coleg de echipă. La Atena, Humis întreba cum pot veni pentru operații de menisc, la el, la București, cîțiva jucători de la Panathinaikos și Olimpiakos.** Ortopezi de faimă din lume l-au lăudat; medicii echipelor naționale de calibru te vor ruga imediat să-i transmiți complimente, salutări, cu o grijă care îți descoperă prețuirea lor.

Meciurile reprezintă, pentru el, nu numai o permanentă stare de alarmă, dar și un mare consum de pasiune. După-amiaza de pe Mithat Pașa a întruchipat un calvar. Cred că din minutul 15 al meciului (pe la ora 15) și pînă la ora 1 noaptea, cînd a ajuns cu **Mocanu,** în ambulanță, la hotel, n-a stat o clipă. Îl credeam zdrobit. Ne-am spus „noapte bună!" pe la 1 și jumătate. Nu puteam dormi și am ieșit să respir aerul răcoritor al Bosforului. O umbră masivă se strecura pe culoar, spre camera accidentatului. Era el. M-am uitat la ceas. Ora 3 dimineața. Mai tîrziu, din sala de baie de alături, se auzea, fredonată, de o frumoasă voce de tenor liric **„O sole mio".** Iar mi-am privit ceasul. 6 fix. Niciodată nu va intra la bărbierit un minut mai tîrziu. Cine putea fi matinalul tenor? Nimeni altul decît doctorul DUMITRU TOMESCU, „doica" echipei naționale.

**Eftimie IONESCU**

## PICĂTURI

● Fotbaliștii care „operează" la picioare se consideră poate colegii chirurgilor ortopezi.

● „90 de minute de joc"?, se mira un șahist. Găsesc că nu sînt suficiente pentru... unii înaintași.

● De obicei, jucătorii care își dau aere... luftează.

● E un fotbalist de marcă dar ca să și marcheze, trebuie să aibă și... adresă.

● Deși fotbalul se joacă numai cu piciorul, sînt unii jucători care dau adversarului... o mînă de ajutor.

**Victor HÎLMU**

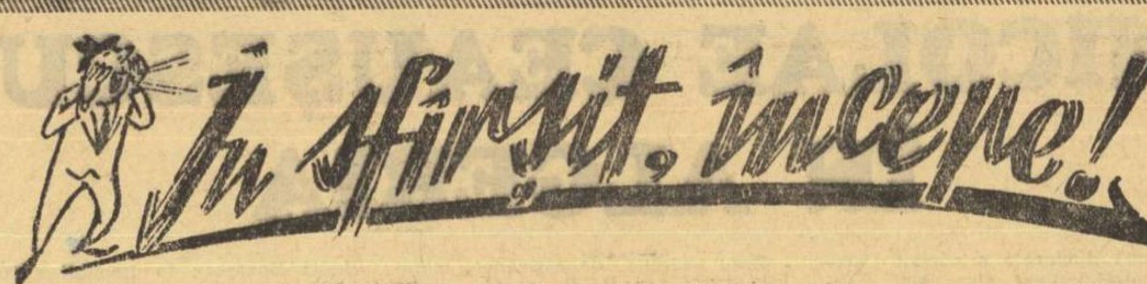

— *Mărțișor ți-am luat, cadou de ziua femeii ți-am adus, iar tu, mami; vezi cum ești?!*

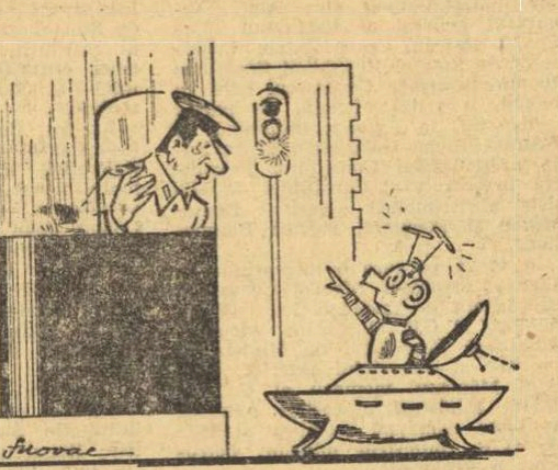

— *Încotro e stadionul?*

— *Răposatu' n-a fost niciodată la fotbal...*
— *D-aia a și răposat nevestico; n-a avut pentru ce să trăiască!!!*

— *Alo, Aglăițo, e o coadă la sifoane... Cred c-o să stau vreun ceas și jumătate!!!*

**Desene de S. NOVAC**

**Jurăminte înainte de începerea returului**

FLUIERUL — GHEATA — MINGEA — ȘI...

**desene de AL. CLENCIU**

NICOLAE BARBU, SEBIȘ. Dacă nu v-a dat un răspuns mulțumitor un poștaș... veritabil, cum vă exprimați dv., cu atît mai puțin aș putea face acest lucru eu, care doar fac pe... poștașul!

ATILLA SZÖKE, BRAȘOV. „Vă scrie un junior al Steagului roșu, rugîndu-vă să-i spuneți ce vîrstă are noul „stegar" Cornel Pavlovici?" De ce acest ocol, prin București? Nu era mai simplu să-l întrebați chiar pe el? Oricum, notați: la 2 aprilie, Pavlovici împlinește 30 de ani. Să sperăm că vă va oferi motive să-l felicitați nu numai pentru ziua lui de naștere!

ION NITIȘ, COMUNA BUGHEA DE JOS. Jucătorul care a executat o lovitură de la 11 metri are dreptul de a relua mingea respinsă de portar. Regulamentul nu-i permite, însă, să reia, tot el, mingea, la executarea unui penalty, în cazul cînd mingea a lovit bara și a revenit în teren. Dacă o face, totuși, el urmează să fie sancționat cu o lovitură liberă indirectă, întrucît a jucat pentru a doua oară mingea.

LAURENȚIU HIȘU, DEVA. Ați venit în concediu, la Vatra Dornei, pentru a angaja discuții în contradictoriu cu alți amatori de fotbal? Asta o puteați face și la Deva! În orice caz, să vă răspund la întrebări: 1. Steagul roșu n-a cîștigat niciodată Cupa României. 2. Gherghell, de la Steagul roșu, este un jucător tînăr. Între el și fostul mijlocaș al lui Dinamo este o diferență de 10 ani. Dacă nu mai mult! 3. Universitatea Cluj a cucerit, în ediția 1964-65, Cupa României, învingînd, în finală, cu 2—1, pe Dinamo Pitești (actualul F.C. Argeș).

OCTAVIAN HUCK, COMUNA ZAM. N-aș putea să vă spun cu precizie cînd a cunoscut echipa Ajax ultima înfrîngere, în campionat sau în meciuri internaționale. În orice caz, în ediția în curs, a campionatului olandez, n-a părăsit niciodată terenul învinsă. Dar, poți să știi cînd apare buturuga mică?

VALER ROMAN, CLUJ. Reîncepe campionatul. Veți avea, deci, ocazia să-i întîlniți pe Sătmăreanu I și II, precum și pe Vigu, atît pe teren, cît și în coloanele noastre (și, sperăm, că nu în cadrul rubricii „Printre sute de rapoarte")!

VASILE CRIȘAN, BAIA MARE. Cele trei întîlniri dintre orașele București și Budapesta (de fapt, în toate aceste jocuri au evoluat reprezentativele de fotbal ale României și Ungariei) s-au

încheiat cu următoarele rezultate: 2-1, 0—3, 0—6. Prima partidă s-a disputat la București, iar celelalte două, la Budapesta.

IOAN BUTEANU, LUGOJ. Se întîmplă, dar ar fi bine să nu se... întîmple. Oricum, aveți dreptate!

FREDERIC MOISES, RUPEA. Aveți toate motivele să fiți supărat pe mine! Am fost atît de naiv, încît să comunic adresa dv unor pasionați ai fotbalului și, acum, dată fiind reputația dv. în materie de

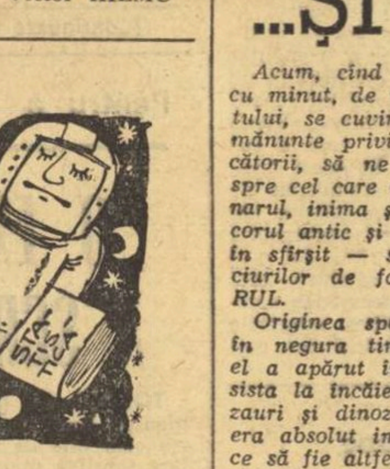

statistică fotbalistică, sînteți bombardat cu scrisori în care vi se solicită mai multe date decît le poți găsi într-un anuar. De pildă, M. P., din Vișeul de Sus, județul Maramureș, v-a scris: **„V-aș ruga extrem de mult să mă serviți și pe mine cu datele sinoptice ale campionatului Diviziei A, de la înființare și pînă în 1960. Menționez că doresc aceasta, nu pentru a mă etala în fața nu știu căruia, ci pentru propria mea delectare".** Dar aceasta evident, ar însemna o săptămînă de muncă pentru dv.! Cum aș putea repara acum greșeala pe care am făcut-o? Anunțînd că v-ați mutat în planeta Marte? Dar, de cînd cu sondele și cu sateliții, nici acolo nu sînteți în siguranță. Te pui cu microbiștii?

ANA-LIZA SCHAFFER TIMIȘOARA. Credeam că suporterii unei echipe își notează adresa ei, cînd apare în ziar, scutindu-ne astfel de sarcina de a o repeta la infinit. Poate că o vor face, măcar acum! Notați, deci (dv. și alții): clubul Steaua, București, Calea Plevnei nr. 114, sectorul 7.

**Ilustrații: N. CLAUDIU**

## REFLECȚII DE PE TUȘĂ

● Cel mai frumos anotimp este primăvara. Apare gazonul!

● Fotbalul este sportul-rege. Încă nu s-a ivit un prinț moștenitor.

● Balonul, ca și pămîntul este rotund și se învîrtește în... gol, cu deosebirea că primul rătăcește, de multe ori, aiurea.

● Trebuie să ținem seama de schema tactică, dar aceasta nu ne împiedică să fructificăm o ocazie favorabilă... pe lîngă schemă.

● Cum se explică atîta atenție și considerație pentru cineva căruia... i se dă cu piciorul?

**Barbu ALEXANDRU**

*La reluarea campionatului*

# ...ȘI DESPRE SPECTATORI

*Acum, cînd ne apropiem, minut cu minut, de relansarea campionatului, se cuvine — după atîtea amănunte privind terenurile și jucătorii, să ne îndreptăm privirile spre cel care este sufletul și buzunarul, inima și coloana vertebrală, corul antic și ritmul modern și — în sfîrșit — sarea și piperul meciurilor de fotbal: SPECTATORUL.*

*Originea spectatorului se pierde în negura timpurilor. După unii, el a apărut în preistorie, cînd asista la încăierările dintre brontozauri și dinozauri. Pe atunci, el era absolut imparțial. N-avea de ce să fie altfel, căci oricare dintre cele două echipe de fiare ar fi cîștigat, omul știa că pentru el tot rău era. Se pare că de acest sentiment ancestral, unii spectatori contemporani vor să fugă cu orice preț, socotind că este prea învechit să fii imparțial.*

*Mai tîrziu, omul asista la luptele de gladiatori, spectacol care l-a călit încă de pe atunci pentru unele scene ce pot fi văzute la meciurile de azi.*

*Astfel, din epocă în epocă, ajungem la spectatorul modern, care, în ciuda originii sale, vechi de milenii, își păstrează acea prospețime care, la fiecare început de sezon sportiv, îl face să reia drumul stadioanelor sau al prietenilor cu televizor. Trecem repede peste acele categorii care prezintă unele ciudățenii, dar al căror număr scade văzînd cu ochii. Astfel, trecem peste cel care vede ca un vultur cel mai mic „umăr" pus de „ceilalți", dar pe care-l lovește subit miopia, cînd unul „de-al lui" și-a întins adversarul pe gazon, ca pe plajă... Trecem și de acei care, încurajîndu-și echipa, se ajută cu tălăngi, sirene, huiduieli și sticle de bere, la adresa adversarilor. Este totuși, interesant și lăudabil cum înțeleg acești spectatori să-i ajute pe adversari să ducă viață sportivă, drept care sus-amintitele sticle de bere nu sînt aruncate niciodată pline. În ciuda acestei precauții, sticlele, deși goale, provoacă de cele mai multe ori amețeală echipei gazdă, care își simte terenul fugindu-i de sub picioare, timp de două, trei sau mai multe etape, după gravitatea cazului.*

*Mai trecem și de acel membru-susținător, susținere care — însă — nu se manifestă printr-o cotizație către club, ci printr-o cotizație directă către vreun jucător sub formă de „cinste" la un local, unde mai întîi îl invită la „adio mamă" și după aceea la „adio fotbal".*

*Trecînd peste toate aceste categorii minore și efemere, ajungem la tine, SPECTATORULE, scris cu litere mari, microbist de toate vîrstele, care ai făcut din sport cea mai răspîndită pasiune. Azi, datorită ție, SPECTATORULE, chiar și dragostea a căzut pe locul II, ca număr de participanți. Într-adevăr, ca să-ți stea bine să iubești, trebuie să ai cel puțin 18 ani și cel mult 45 (afară de cazul cînd îți iubești nevasta, lucru pentru care se acordă dispensă de vîrstă). Pe cînd în materie de sport, granița anilor a dispărut: școlarii de vîrsta abecedarului ar prefera, în loc de o-i, oi, să silabisească D-O- -B-R-I-N. Dobrin; cît despre pensionari, azi discută mai puțin despre cum le merge sciatica și mai mult despre cum merge linia de mijloc a naționalei.*

*Tu, care toată săptămîna dai în astenie de la înghesuiala din tramvai, cînd te duci la meci socotești o adevărată destindere să te calce pe picior unul de 96 kg. Și dacă tipul mai pronostichează și victoria echipei „tale", ești în stare să-i ceri scuze că nu ți-ai pus pantofii de comandă și că te calcă pe sandale de 78 de lei.*

*Tu, care ți-ai pus în birou un afiș: VĂ RUGĂM NU FUMAȚI, cînd te fură meciul ești în stare să fumezi țigara cu partea aprinsă în gură și să nu-ți dai seama de această mică confuzie decît atunci cînd ajungi la filtru, în partea opusă.*

*Tu, care nu vii în vizită la mine (etajul 2) fiindcă nu am lift, cînd se termină meciul, contaminat de tinerețea de pe gazon, fugi după troleibuz, imaginîndu-ți că ești extremă, deși ai 52 de ani, 80 kg și 19 tensiune...*

*Tu care — la o fază frumoasă — mai întîi aplauzi și pe urmă te uiți dacă au creat-o „ai tăi", sau „ceilalți"...*

*Pentru toate acestea ți se cuvine și ție, acum, la reluarea campionatului, un sincer: SUCCES!... și un călduros: BRAVO!... pentru că toate cele de mai sus și încă multe altele sînt autobiografice. Că și eu tot spectator sînt...*

**FRED FIREA**

## ASISTENȚĂ PENTRU ANTRENORI

Zilele acestea, editura de cărți sportive trimite în rafturile librăriilor un nou volum adresat antrenorilor și instructorilor de fotbal, care simt imperios nevoia unor îndrumare metodice, mai curînd practice

decît teoretice. Acestei cerințe îi răspunde cunoscutul antrenor iugoslav Voja Rajnovic într-o carte sintetică, extrem de concentrată, care oferă colegilor săi de pretutindeni, aproape de-a gata, mijloacele cele mai directe pentru pregătirea tinerilor jucători, precum și a seniorilor.

Volumul îl veți recunoaște după coperta:

**VOJA RAJNOVIC: 100 de antrenamente de fotbal. Editura Stadion, București, 1972. Pag. 158, lei 5,25.**

Noua lucrare prezintă un impunător complex de exerciții destinate antrenamentelor.

# VERIFICAȚI-VĂ CUNOȘTINȚELE FOTBALISTICE

Știți... fotbal? Presupunem că da. Este vorba doar de sportul pe care toți îl cunosc la perfecție — cel puțin așa pretind! — nici o prevedere a regulamentului neconstituind un secret pentru ei.

Dar, înaintea fluierului de începere a returului, vă propunem cîteva teste. Dacă știți să răspundeți la întrebări, cu atît mai bine. Dacă nu — întoarceți ziarul și veți afla răspunsul exact.

După un atac al înaintării adverse, rămas fără rezultat, unul dintre apărători îl împinge cu mîna pe un înaintaș care se află încă în careul la care s-a produs atacul, în timp ce mingea a ajuns în careul celălalt. Ce va acorda conducătorul jocului?

(Lovitură de la 11 metri).

Ce se acordă în situația cînd portarul, după ce a prins mingea în mîini, o aruncă în mod intenționat într-un adversar care se găsește în afara suprafeței de pedeapsă?

(Lovitură de la 11 m și avertizare sau eliminarea portarului, dacă mingea a fost în joc, și numai avertisment sau eliminare dacă mingea nu a fost în joc în acel moment).

În pauza dintre reprize, la cabine, un jucător lovește un adversar, fapt constatat de arbitru. Ce măsură trebuie luată?

(Jucătorul respectiv va fi eliminat din joc, fără drept de înlocuire).

Dacă într-un joc competițional, bara transversală s-a deplasat sau s-a rupt și nu există posibilitatea de a o repara și de a o pune la loc, jocul poate continua?

(Nu. Bara transversală nu poate fi înlocuită cu o frînghie, pentru a termina jocul).

Dacă arbitrul este lovit de minge în față și dacă mingea pătrunde în poartă, fără ca el să fi fost capabil să vadă acest lucru se poate acorda gol?

(Da, dacă după părerea arbitrului de linie cel mai apropiat de locul întîmplării, golul a fost înscris regulamentar).

Dacă mingea este trimisă direct în poarta adversă, dintr-o lovitură de începere, care va fi decizia arbitrului?

(El va acorda lovitură de la poartă, în favoarea echipei adverse).

Un jucător cere să părăsească terenul de joc. În timp ce se retrage de pe teren, mingea îi parvine și el șutează, înscriind. Ce decizie va lua arbitrul?

(Jucătorul va primi un avertisment, iar jocul va fi reluat cu o lovitură liberă indirectă, executată de pe locul unde a fost comisă infracțiunea).

— *Retur, Costică!*

**Desen de G. BADEA**

# ADEVĂRURI TÎRZII...

CÎMPIA TURZII. În '68, C.F.R. Timișoara susține un meci important în divizia B cu echipa locală Industria sîrmei. Feroviarii reușesc să mențină scorul alb pînă în penultimul minut de joc. Atunci însă arbitrul dictează un penalty în favoarea gazdelor. Un penalty înseamnă un penalty, orice s-ar spune! Dar, tocmai cînd își vedea iluziile spulberate, portarul timișorenilor **Korec** — azi goal-keeperul echipei Vulturii Textila Lugoj — apără senzațional lovitura și trimite balonul în corner. Toată echipa timișoreană e grămadă deasupra lui Korec, sărutîndu-l pentru minunea realizată. În euforia aceea generală, feroviarii de pe Bega uită că mai sînt cîteva minute de joc. Gazdele însă, nu uitaseră așa ceva. Ele execută cornerul și înscriu golul victoriei, în timp ce toată echipa timișoreană se afla deasupra lui Korec în culmea bucuriei...

UNA DIN MINUNILE CUPEI povestită de o... victimă. Meciul acela de senzație dintre C.I.L. Blaj și Petrolul. Constantin Cernăianu, pe atunci antrenorul ploieștenilor, ține minte și azi, după ani și ani, pe unul din conducătorii asociației din Blaj. Persoana aceea i-a spus în seara dinaintea jocului că Petrolul va pierde cu 1—0. **„L-am lăsat să vorbească, făcîndu-i pe plac. Noi eram deținătorii trofeului, ne pregăteam să plecăm a doua zi după meci în Belgia, într-un turneu. Era absurd să mă gîndesc că, acolo, la Blaj, în fața unei echipe de care nu auzise mai nimeni... În preziua meciului, era un frig al naibii. În dimineața jocului însă a dat soarele și terenul a devenit un calvar. Îți intra piciorul în noroi pînă la gleznă. Arbitrul a zis să amînăm jocul pentru a doua zi. A doua zi însă, noi trebuia să plecăm în turneul belgian. Și am jucat atunci. Tot timpul s-a jucat la poarta gazdelor. În penultimul minut, un șut e respins din careul formației din Blaj, lovește un fundaș de-al nostru în spate, balonul ajunge tocmai în careul lui Sfetcu, și se oprește în noroi la cîțiva pași de poartă. Toată lumea a rămas ca electrocutată. Un fundaș al gazdelor însă, și-a revenit, a luat-o la fugă, a atins mingea cu sete și a înscris. După meci, tovarășul acela din conducerea asociației C.I.L. Blaj a venit și mi-a spus că nu trebuie să fiu supărat, doar mă liniștise cu o seară înainte în privința ...scorului partidei. Și, cum nu ajungea un necaz, a doua zi după „minune", am fost anunțați că nu mai plecăm în turneul belgian".**

RETURUL DIN '69 LA PITEȘTI. „U" Cluj contra fostului său antrenor Teașcă. În seara dinaintea jocului, Bungău, „tunarul" de pe Someș avea febră mare: 39.7. Toată noaptea, doctorul Pop i-a dat hapuri după hapuri, din două în două ore. Cu cîteva minute înaintea jocului, Bungău avea 38.5. Dar voia să joace neapărat, să demonstreze celui care-l adusese în lumea mare a fotbalului, lui Teașcă, că nu a greșit în privința lui. Doctorul însă nu voia să-l lase în teren. „Pot să joc, doctore, zău pot", se ruga Bungău. Cînd i-a pus să facă cîteva genuflexiuni, a căzut însă din picioare. „Pot să joc, doctore, zău pot!" o ținea Bungău. Și a jucat cu febră mare. Timp de zece minute n-a dat în minge. L-a văzut imediat pe Fane Lazăr scos la încălzire. A înțeles ce-l așteaptă. Așa a început să alerge, mai mult în neștire, după minge. Unde vedea mingea era și el. Halucina din cauza temperaturii. Dar n-a spus nimănui. Ținea neapărat să înscrie un gol în poarta argeșenilor. Prin minutul 85, doctorul a vrut să-l schimbe Fane Cîrlan, însă, s-a opus. „Dacă a jucat 85 de minute, mai poate juca el încă cinci!".

Peste două minute, Ionel Bungău înscria, cu stîngul său de dinamită, unicul gol al partidei. Teașcă nu se înșelase în privința lui Bungău

**Mircea BATRÎNU**

# fotbal

**Înaintea reluării campionatului diviziei A**

## CARTONAȘ GALBEN INDISCIPLINEI!

Practic, noul sezon de fotbal a început. „16"-imile Cupei României au chemat jucătorii în arenă și spectatorii în tribune, ca într-un fel de avanpremieră a campionatului care se reia duminică. În perioada precompetițională, echipele, și-au șlefuit tacticile, și-au completat poate golurile de efectiv și iată, divizionarele noastre se aliniază iarăși în frontul întrecerii sportive. Lupta pentru supremație va fi lungă și dură, tot atît de lungă ca și prima jumătate a competiției întreruptă în pragul iernii lui '71, dar evident mai aprigă, pentru că finalul va încorona pe cei mai buni și îi va numi pe cei care retrogradează.

Dar, în același timp, interesează **cadrul etic** al întrecerii sportive. Perimetrul său este vast și nuanțat, vizează deopotrivă disciplina în teren și în afara lui, atitudinea spectatorilor, obiectivitatea arbitrilor, paza legilor după care victoria se cuvine celui într-adevăr mai bun.

Ne amintim cuvintele frumoase și angajamentele precise ale reprezentanților de cluburi sau ale jucătorilor înșiși, rostite cu puțină vreme în urmă.

Pe de altă parte, federația de specialitate a elaborat măsuri specifice, comunicate cu promptitudine tuturor cluburilor și asociațiilor, insistînd asupra sarcinilor sporite ale antrenorilor. S-a pornit de la premisa că profesiunea de antrenor trebuie să impună nu numai cunoașterea perfectă a vreunei scheme tactice sau a secretului unui volé care nu iartă. Profesiunea de antrenor se mai suprapune și cu **efortul pedagogic, cu obligația de a servi în mod pozitiv, exemplul personal.** Este poate, de aceea, interesant să spicuim aici cîteva date din regulamentul de disputare al activității fotbalistice răspîndit pe toată aria fotbalului național, care vizează **relația antrenor-fair-play:** „În timpul desfășurării jocului, antrenorii nu au voie să vocifereze, sub nici un motiv. De asemenea, le este interzis cu desăvîrșire să facă aprecieri jignitoare sau de intimidare la adresa jucătorilor și antrenorilor echipei adverse; să comenteze ostentativ deciziile arbitrilor sau să-i apostrofeze pe aceștia în incinta stadionului; să poarte discuții și polemici cu spectatorii; sînt considerate abateri foarte grave de la etica sportivă și obligațiile morale pe linie profesională: incitarea propriilor jucători la scandal și provocările împotriva componenților delegației echipei adverse, a arbitrilor sau a delegaților federali; bruscarea arbitrilor sau a oricăror altor persoane care fac parte din delegația echipei adverse (în incinta stadionului sau în afara acestuia); prezentarea la jocuri sub influența băuturilor alcoolice; tolerarea (dovedită) a jucătorilor proprii să abordeze în mod necinstit desfășurarea meciurilor; participarea la influențarea sub orice formă a jucătorilor și a antrenorilor altor echipe în vederea obținerii pe căi potrivnice eticii sportive a unor rezultate favorabile; întreprinderea demersurilor de orice natură pe lîngă arbitrii delegați a conduce viitoarele jocuri ale echipei".

Pentru astfel de situații sînt prevăzute o serie de măsuri și sancțiuni mergînd de la simpla interzicere a accesului în incinta terenului de joc, mustrare sau amendă, pînă la retrogradarea și ridicarea dreptului de a mai antrena echipe divizionare.

Într-un recent dialog cu tov. **Ștefan Socaciu**, președintele Comisiei de competiții și disciplină, dînsul sublinia hotărîrea fermă a forului pe care-l prezidează, de a pedepsi exemplar și UNIFORM (indiferent de numele jucătorilor sau echipei) abaterile de la disciplină. Bilanțul turului, orice s-ar spune, îndeamnă la reflecții: în **Divizia A, 28 de jucători suspendați pe 52 de etape; 30 de jucători cu 61 de etape pentru Divizia B, 222 de jucători fără drept de joc în 503 etape în Divizia C și 36 jucători cu 85 de etape în campionatul național al juniorilor și școlarilor.** Raportînd cifrele de mai sus la numărul de echipe participante, „procentul" de disciplină revine net eșalonului tinereții campionatul național de juniori fenomen inedit în fotbalul nostru, semnificativ și desigur îmbucurător. Ar fi ideal ca numita comisie de disciplină să șomeze săptămînal — în așteptarea impricinaților care nu mai vin. Sigur că lucrurile nu pot sta chiar așa, înclestarea din arenă declanșează energii și frîne lor poate fi citeodată omenesc de slabă dar, de la faultul de joc, pînă la lovirea gravă și vocabularul suburban este un drum lung care poate fi ocolit dacă există preocupare permanentă, perseverentă.

Mai mult ca oricînd, în acest retur de mare angajament fizic și moral pentru toate echipele, de răspunderi sporite pentru antrenorii și conducătorii lor, se impune crearea unui climat propice pe terenurile de fotbal. Dar pentru aceasta, de la început, nici unul dintre factorii angajați în lupta pentru progresul fotbalului nostru nu trebuie să ezite de a bara orice fenomen de indisciplină, printr-un cartonaș galben pe care poate fi citit: principialitate, fermitate, intransigență.

**Ion CUPEN**

### LOTUL „CAVALERILOR FLUIERULUI" PENTRU RETURUL DIVIZIEI A

Să vă reamintim, dragi cititori, arbitrii care vor funcționa de azi înainte la meciurile Diviziei A. Ei sînt în număr de 35 și anume:

**București:** V. Pădureanu, A. Bentu, Gh. Ghemigean, Al. Pîrvu, C. Petrea, M. Bică, C. Dinulescu, V. Dumitrescu, Gh. Limona, C. Niculescu, N. Petriceanu, Gh. Popovici; **Satu Mare:** O. Anderco; **Pitești:** I. Chilibar; **Oradea:** M. Bădulescu; **Brașov:** C. Ghiță, Tr. Moarcăș; **Cluj:** I. Cîmpeanu, V. Topan; **Galați:** V. Liga, Gr. Bîrsan; **Constanța:** Zaharia Drăghici; **Iași:** M. Rotaru; **Jud. Ilfov:** Ilie Drăghici, P. Sotir; **Tg. Mureș:** I. Rus, Z. Szecsi; **Ploiești:** N. Cursaru, Em. Vlaicu-lescu; **Timișoara:** I. Ritter; **Bîrlad:** N. Rainea; **Vaslui:** Em. Păunescu; **Sibiu:** C. Nițescu; **Turda:** S. Mureșan; **Brăila:** T. Leca.

### A. NICULESCU ȘI C. BRAUN — OBSERVATORI AI ETAPEI DE AZI A CAMPIONATULUI MAGHIAR

Antrenorii federali **Angelo Niculescu** și **Coloman Braun-Bogdan,** care au urmărit în cursul acestei săptămîni cele două meciuri internaționale desfășurate la Budapesta în cadrul competițiilor europene (**Ujpest — Celtic** și **Ferencvaros — Zeleznicear Sarajevo**) au rămas să urmărească și principalele întîlniri din etapa de azi a campionatului maghiar, urmînd a reveni în Capitală în cursul zilei de mîine.

*În semifinalele C.C.E. la handbal feminin*

## UNIVERSITATEA BUCUREȘTI SE CONFRUNTĂ, DE FAPT, CU CAMPIOANA LUMII!

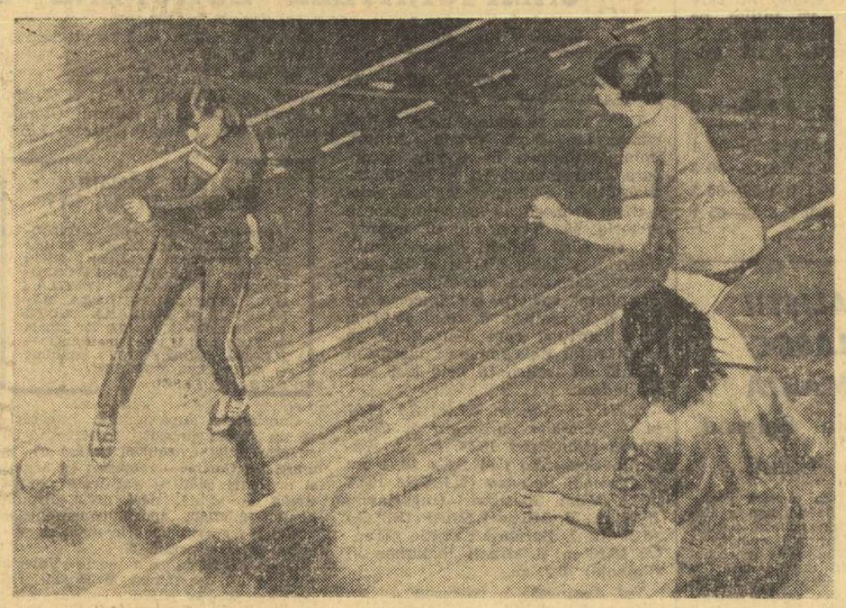

*La antrenamentul de vineri, handbalistele de la Universitatea București au jucat... fotbal. Pînă și ele!...*

Sorții n-au mai vrut să le favorizeze, de această dată, pe handbalistele de la Universitatea București. După ce le-au asigurat în optimi și sferturi de finală adversari comozi (campioanele Israelului și, respectiv, R. F. a Germaniei), marți — la Bratislava — le-au oferit, pentru semifina'ele Cupei campionilor europeni, pe S. C. Leipzig, campioana R. D. Germane! „U" București întîlnește, deci, cea mai puternică adversară din cele rămase în competiție. I-ar fi convenit, desigur, mai curînd Bakony Vegyész (campioana Ungariei) sau Spartak Kiev (campioana U.R.S.S.), dar sorții sînt... sorți. Ei au vrut ca echipa profesorului Constantin Popescu să-și dispute semifinala C.C.E. în compania campioanei mondiale! Nu este nici o greșeală, pentru că S.C. Leipzig are în componența sa nu mai puțin de 7 jucătoare din echipa care în decembrie 1971 (deci, cu mai puțin de trei luni în urmă) a cucerit în Olanda titlul de campioană a lumii.

Așadar, la 26 martie la Leipzig și la 8 aprilie la Ploiești (în cazul cînd datele propuse de clubul bucureștean vor fi acceptate) vom asista la o semifinală a C.C.E. cu valoare de finală. Campioanei României îi va fi opusă o formație din care fac parte portarul **Hannelore Zober** (26 de ani, de 68 de ori selecționată în echipa R. D. Germane) și jucătoarele de cîmp **Bärbel Braun** (27 de ani, 86 de selecționări, 160 de goluri pentru națională), **Petra Kahnt** (18 — 18 — 12), **Bärbel Helbig** (28 — 49 — 59), **Waltraud Kretzschmar** (24 — 86 — 234), **Bärbel Starke** (21 — 25 — 17) și **Maria Winkler** (31 — 106 — 151), toate prezente la finalele de la Utrecht, Rotterdam, Groningen și Arnheim. Dintre ele, 5 (Zober, Braun, Kretzschmar, Helbig și Winkler) au făcut parte — aproape cu regularitate — în ultimul timp din 7-le de bază al formației R. D. Germane.

Comentînd tragerea la sorți, prof. **Constantin Popescu,** antrenor emerit, ne spunea: **„Avem — teoretic — două șanse: prima — jucăm intîi în deplasare, a doua — handbalistele de la S. C. Leipzig care fac parte din lotul național resimt, probabil, după trei ani de intensă activitate, o anumită oboseală fizică și psihică. Practic însă ne vom confrunta cu campioana mondială. Nu voi acuza nici un moment sorții. Într-o asemenea fază a competiției nu mai poți avea pretenții. Ne vom pregăti la toate capitolele, vom încerca să facem un meci echilibrat la Leipzig și să ne asigurăm calificarea la Ploiești. Dar..."**

Este sigur că oricare ar fi rezultatul din semifinale, Universitatea București a realizat o bună performanță, ajungînd printre primele patru campioane ale Europei. De la ediția din 1961, cîștigată de Știința (Universitatea) București, al cărei antrenor a fost tot prof. Constantin Popescu, somitate incontestabilă a handbalului românesc, nici o altă formație din țara noastră nu a mai reușit să ajungă în semifinalele C.C.E.

Campioana României are însă dificultăți în pregătire. Ea nu reușește să găsească partenere pentru verificări, deoarece echipele feminine divizionare au început pregătirile în aer liber (campionatul național va fi reluat la 2 aprilie), lotul nu este complet (trei jucătoare — Lucreția Anca, Doina Furcoi și Simona Arghir — fac parte din echipa națională care evoluează la Neubrandenburg) etc. Pentru antrenorul echipei se pune și serioasa problemă a campionatului național: pe de o parte nu poate începe pregătirile în aer liber, pe de alta va trebui să amîne cîteva din primele jocuri și să-și aglomereze finalul sezonului. Să sperăm însă că prin eforturi conjugate (echipă — antrenor — club — federație) vor fi soluționate problemele în suspensie, că fetele de la Universitatea se vor prezenta la cele două meciuri din semifinale în plenitudinea forțelor, la valoarea lor reală. O nouă performanță în acest prestigios C.C.E. ar urca și cota generală a valorii handbalului feminin românesc.

**Hristache NAUM**

*RUGBY*

### *O cîștigătoare meritoasă a „Cupei de iarnă"*

### VULCAN

Pregătirile pentru returul campionatului au fost încheiate duminică, o dată cu ultimele partide din „Cupa de iarnă". Lipsa terenurilor, a făcut ca această competiție să nu poată să desăvîrșească ceea ce comisia municipală de rugby a orașului București concepuse la început. Totuși, — în parte — scopul a fost atins.

În primul rînd, s-a dat posibilitatea ca lotul de juniori, care se pregătește pentru „Cupa națiunilor — F.I.R.A." — să întîlnească adversari din ce în ce mai valoroși. În același timp, echipele divizionare B, care caută să asalteze primul loc în clasament (loc care le-ar da posibilitatea să promoveze în „A"), au avut prilejul să-și verifice stadiul de pregătire, la fel ca și formațiile din primul eșalon, chemate, de duminică, din nou la interesele de campionat.

**VULCAN — CÎȘTIGĂTOAREA ACTUALEI EDIȚII**

Cu toate că în lupta pentru cucerirea acestei cupe **Vulcan** nu a întîlnit echipele divizionare A, **Steaua** și **Gloria,** totuși, ea a intrat în posesia trofeului datorită numărului de victorii (trei la număr) și al coeficientului dat de regulament pentru formațiile din divizia B. Nu înseamnă, însă, că Vulcan nu merită această cinste. În toate cele trei partide, echipa cîștigătoare a desfășurat un joc deschis, nu a abuzat de prea multe loviturii de picior, a dovedit multă disciplină

**STEAUA A ÎNVĂȚAT BINE LECȚIA**

Pe locul doi s-a clasat **Steaua.** Deținătoarea trofeului pe 1971 nu a urmărit numai victoria, ci rodarea întregului efectiv cu care speră să cîștige terenul pierdut, după slabele partide făcute în toamnă.

În afară de egalul făcut cu Steaua, **Gloria** nu a arătat mare lucru. Comodititatea antrenorului, a conducerii secției (care nu s-a îngrijit măcar de organizarea meciu'ui pe teren propriu) a dat să se înțeleagă că ei în cauză au alte preocupări !!

Cît privește pe **Olimpia,** fără nici o victorie — ea a arătat, totuși, o bună pregătire și nu ar fi exclus să asistăm, în campionat, la o revenire a acestei formații.

**„CUPA SEMICENTENARULUI U.T.C.", ÎN FAZA FINALĂ**

Prin înfrîngerea echipei Școlii sportive nr. 2, drumul spre cucerirea acestui trofeu a fost deschis XV-lui Clubului sportiv școlar, căruia un singur joc egal îi este suficient spre a și-l însuși. Credem că cele două grupări vor alinia cele mai bune formații, duminică, la ora 10, pe terenul Tineretului, iar amatorii de rugby vor avea ce vedea.

A doua întîlnire, în cadrul aceluiași trofeu, se va disputa între **Rapid** și **Olimpia.** Ea va avea loc pe stadionul Tineretului IV, la aceeași oră.

**Vasile PENESCU**

volei

### Ultimul turneu al campionatului masculin

### O MARE SURPRIZĂ: I.E.F.S. A ÎNVINS PE STEAUA!

Ieri, în sala Dinamo, s-a desfășurat etapa I a ultimului turneu al campionatului divizie A. Printre cele 6 partide programate a opus formație **Rapid** și **Unirea Tricolor Brăila.** Bucureștenii au obținut victoria, conform așteptărilor cu 3-0 (12, 6, 6) nu însă fără oarecare dificultate. Indeosebi, în primul set brăilenii au dat o replică bună feroviarilor, pe care i-au condus cu 12-10! Este adevărat că Rapidul s-a prezentat la acest meci doar cu 6 jucători, ceilalți neputînd să se prezinte datorită obligațiilor școlare, în seturile II și III, Rapid, în sextetul: **Cătălin, Cristian Ion, Moculescu, Paraschivescu, Marian Viorel** și **Penciulescu** a evoluat mai bine, iuțind ritmul și punînd-și în inferioritate adversarii.

Cea de a doua partidă, **Viitorul Bacău-Universitatea Craiova,** a fost mai echilibrată, în special în setul al III-lea, cînd studenții craioveni, conduși cu 2-0 la seturi, au avut o puternică revenire (pe fondul unei relaxări a băcăuanilor), fiind pe punctul de a reduce handicapul. Ei au condus cu 9—4, 10—5, 13—9 și au avut de cîteva ori setbalul la 12. Elevii antrenorului V. Popișor, dintre care am remarcat îndeosebi pe **Cuhurcanu, Chițu, Barbulescu** și **Ionescu,** nu au renunțat nici o clipă la luptă, și au încheiat victorios; setul și partida, care le-a revenit cu 3—0 (8, 8, 17). De la craioveni ne-au plăcut mai mult **Braun, Curteanu** și **A. Gâvozdea.** Foarte bun arbitrajul cuplului **V. Dumitru-M. Zelinschi.** Cea mai disputată partidă a dimineții, **„U" Cluj—Politehnica Timișoara,** a cunoscut palpitante răsturnări de scor pe parcursul a două ore și 15 minute de joc. În primele două seturi, clujenii — mai valoroși decît adversarii lor — și-au creat de fiecare dată avantaje clare, dar au cedat finalurile, lăsînd impresia că privesc cu... duioșie situația colegilor lor timișoreni, amenințați de retrogradare. Astfel, în primul set, ei au pierdut după ce conduseseră cu 13—5 și 14—6, iar în al doilea după un avantaj de 5 puncte (11—6 și 13—9)! Adevărul a fost însă că Politehnica a jucat ieri cu multă ambiție, neprecupețind nici un efort într-un meci care ie-ar fi readus speranțele salvării. În continuare, băieții lui C. Bengeanu au adoptat maniera specifică de joc (combinativ, variat), ștergînd orice suspiciune și cîștigînd pe merit cu 3—2 (—15, —13, 10, 8, 14), deși în setul decisiv au fost conduși cu 14—13. În ambele echipe, jucătorii au evoluat oscilant, totuși merită remarcați **Binda, Ghic, Mateescu („U" Cluj), Welcs, Girleanu** și **Bugarschi (Politehnica).**

În primul joc al după-amiezii, dinamoviștii bucureșteni, liderii campionatului, au dispus clar cu 3—0 (10, 5, 6) de Politehnica Galați, în urma unui joc în care învingătorii au întîmpinat mai multă rezistență doar la începutul seturilor. Au arbitrat bine Z. Pătru și N. Ionescu.

În continuare, studenții bucureșteni de la I.E.F.S. au produs o mare surpriză, învingînd echipa campioană, **Steaua,** cu 3—1 (6, 10, —9 17).

**Aurelian BREBEANU**

lupte

*(Urmare din pag. 1)*

**guț** (Steaua) și **V. Fodorpataki** (Dinamo Buc.) a fost capul de afiș la categoria mijlocie — 90 kg. La început, inițiativa a avut-o Neguț, dar a fost contrat și ținut în pod, de unde a scăpat cu mare dificultate (unii au văzut chiar tuș). În continuare, campionul a dominat ușor dar n-a reușit acțiuni clare și de fiecare dată, dinamovistul a evitat atacurile adversarului său. Spre sfîrșit, Fodorpataki reușește cîteva acțiuni și victoria îi revine la o diferență mică de puncte.

**Iată și alte rezultate din ziua a doua a finalelor: cat. 48 kg** — C. Alexandru (Constanța) b.p. I. Gîbu (Dinamo Buc.), A. Crețu (Slatina) b.t. Gh. Buzelu (Oradea): **52 kg.:** Fl. Răduț (Metalul Buc.) b.t. C. Ciobotaru (Rapid Buc.), Gh. Stoiciu (Steaua) b.t. L. Salop (Constanța), **57 kg:** N. Olaru (Pitești) b.t. A. Neagu (Constanța), M. Boțilă (Pitești) b.p. P. Arcadie (Progresul Buc.): **62 kg:** I. Păun (Dinamo Buc.) b.t. C. Toptiran (Galați), I. Szoboszlai (Oradea) b.t. I. Oargă (Sinaia): **68 kg:** A. Toth (Brașov) b.t. M. Bădiță (Rapid Buc.), E. Hupcă b.p. A. Popa (Bacău), S. Popescu b.t. Gh. Gheorghe (Metalul Buc.): **74 kg:** I. Gabor (Steaua) b.t. S. Șerban (Craiova), V. Prențu (Bacău) b.t. I. Ciobanu (Timișoara): **82 kg:** I. Olteanu (Progresul Buc.) b.p. A. Hampu, I. Lăcrățeanu (Pitești) b.t. M. Rada (Slatina): **90 kg:** D. Manea (Tulcea) b.t. P. Zaharov (Steaua), Fr. Naghi (Cluj) b.t. M. Duca (Oradea): **100 kg:** N. Martinescu (Dinamo Buc.) b.t. Fl. Chițu (Slatina), I. Frujină (Pitești) egal St. Kertai (Oradea): **+100 kg:** N. Mandea (Dinamo Buc.) b.t. M. Covătariu (Rădăuți), N. Pavel (Steaua) b.t. A. Bucov (Pitești).

### *MECIURI DECISIVE ÎN TURURILE ELIMINATORII*

R. Codreanu (Arad) b.t. V. Moisil (Rapid Buc.), V. Dolipschi (Dinamo Buc.) b.t. R. Codreanu (Arad).

Duminică au loc ultimele întîlniri.

A apărut nr. 5 al revistei

SPORT

din al cărei cuprins spicuim

FOTBAL:
• Înaintea meciului cu Ungaria, Cornel Dinu e de părere că „Ofensiva începe din careul propriu".
• „Un calificat care învie la atac" — un comentariu la reluarea campionatului.
• Echipa Iugoslaviei apără titlul de „vicecampioană a Europei" — corespondență din Belgrad, în exclusivitate pentru revista Sport.
HOCHEI:
• Înaintea începerii întrecerilor din cadrul grupei B a campionatului mondial de hochei.
HANDBAL:
• Fotoreportajul întrecerilor de la „Trofeul Carpați".
BOX:
• „Ambiții pugilistice la poalele Tîmpei" — o dupăamiază printre boxerii de la Dinamo Brașov.
ATLETISM:
• „Cupa de cristal" — o competiție valoroasă în perspectiva campionatelor europene de la Grenoble.
RUGBY:
• În preajma startului scurte popasuri la „Grivița Roșie", „Sportul studențesc" și „Agronomia Cluj".
ORIZONT EXTERN:
• Atleți de culoare, mari favoriți olimpici — fotografiile celor mai reprezentativi sportivi negri.
• În acest număr faceți cu noștință cu „Miss automobil 1972".

Procurați-vă din timp acest interesant număr.

## O CONTRIBUȚIE SUBSTANȚIALĂ

*(Urmare din pag. 1)*

și spectatorii marilor competiții. Bineînțeles, cei disciplinați, care asigură prin atitudinea lor o atmosferă civilizată pe stadioane. Pînă acum, au fost premiați o parte dintre cei care și-au respectat locurile indicate pe bilete, iar în viitor vom aplica și alte forme de stimulare a „fair-play"-ului nu numai pe terenuri, ci și în tribune.

Specificul activității noastre, strîns legat de fenomenul sportiv, ne obligă la întreținerea unor relații de bună colaborare cu organele conducătoare ale C.N.E.F.S. și ale federațiilor. Pentru a ne limita la un singur exemplu, vom arăta că programele concursurilor Pronosport se axează în principal pe cuprinderea celor mai atractive meciuri din cadrul campionatului autohton de fotbal. Implicit, federația de specialitate se străduiește să programeze aceste partide în așa fel încît să ne permită introducerea lor în programele Pronosport. Am dori, însă, în deplin acord cu doleanțele tuturor participanților la concursurile de pronosticuri sportive, ca programul competițional o dată fixat să fie și respectat, fără modificări de „ultimă oră".

**— Revenind la sistemele de joc organizate, ne puteți... divulga secretele unor eventuale noutăți?**

— Fără a răpi din plăcerea surprizei, pot totuși să-l anunț pe participanții la concursurile de pronosticuri sportive că în scurt timp vor trebui să... înfrunte dificultățile alegerii celor mai bune pronosticuri în vederea obținerii marilor premii oferite de un nou concurs special Pronosport, în prima parte a desfășurării returului campionatului de fotbal. Nu vor absenta noutățile plăcute nici pentru jucătorii la Pronoexpres, Loto și Loz în plic.

Datorită unor asemenea atractivizări a concursurilor noastre, a fost posibil că în 1971 beneficiile alocate mișcării sportive să fie superioare cu 13,5% față de cifrele planificate, iar anul acesta avem temeinice motive să credem că vom înregistra depășiri și mai mari.

**Pentru a ne ajuta participanții, pe lîngă amănuntele publicate cu regularitate în „Programul Loto-Pronosport", vom edita și o serie de broșuri de scheme reduse, pliante cu descrierea condițiilor de joc și premiere pentru diferitele formule tehnice etc.**

**— Cel mai mare eveniment sportiv al anului, Jocurile Olimpice, vă vor oferi un „subiect" și pentru concursurile dv.?**

— Încă din anul trecut am atribuit atît la concursurile speciale, cît și la cele obșnuite, premii constînd în excursii la München, în perioada Jocurilor Olimpice. Cîștigătorii acestora sînt de pe acum în febra așteptării startului olimpic.

Și noi sîntem în febra unei așteptări, comune cu cea a tuturor iubitorilor fotbalului din țara noastră: calificarea echipei naționale în turneul final al J.O. Acest succes ne-ar oferi fericitul prilej de a lansa un concurs special, cu programul axat pe meciurile din cadrul turneului olimpic. Noi sîntem pregătiți pentru această. Așteptăm numai... confirmarea necesară din partea fotbaliștilor noștri, cărora le dorim deplin succes!

*Din pasa lui Leporda, trăgătorul băcăuan Burciu fructifică una din acțiunile la fileu ale echipei sale. Fază din partida Viitorul Bacău—Universitatea Craiova (3—0).*

Foto: Theo MACARSCHI

## SĂPTĂMÎNA SPORTIVĂ INTERNĂ

*(Urmare din pag. 1)*

Atît Maria cît și Gruia au cules de-a lungul vremii, ca reprezentanți de seamă ai sportului românesc, nenumărate succese supreme în competiții internaționale de mare prestigiu. Ne-am obișnuit cu ele, le-am considerat chiar firești, avînd în vedere condițiile de pregătire, talentul lor și al coechipierilor lor. Au fost, evident, pe firul acestor ani, și eșecuri, ce-i drept handbalul intrînd mult mai de curînd în acest con de umbră.

Și pentru că prea mulți s-au obișnuit să-l aibă, să-l considere pe Gruia „port-drapel", îl pun și acum ca principal răspunzător al degringoladei reprezentativei de handbal, nesfiindu-se să incrimineze vîrsta care nu iartă, și unele abateri de la disciplină. Nu credem, însă, că în asemenea cazuri, determinantă poate fi longevitatea sportivă a unuia sau altuia, cu atît mai mult cînd e vorba de un sport de echipă. Uităm, oare, acum, cînd ne bucură succesele Mariei Alexandru, că umăr la umăr cu ea nu e nimeni și că ceea ce se întrevede în urma ei se află prea departe? Uităm oare, acum, că de o bucată bună de vreme se tot vorbește despre niște speranțe ce ar urma să-i ia locul pe nesimțite lui Gruia, în septetul de bază? Unde sînt ele și cînd va fi acest timp? Ce părere au antrenorii echipelor de club?

Acestea nu sînt false alarme și nici consecințele unei etape conjuncturale, ci întrebări firești, adresate celor ce se îngrijesc și răspund de schimbul de azi (nu de mîine) al unor sportivi de clasă.

Pentru că pregătirea și formarea campionilor este o piesă fără antract, care cere mereu pe scenă actori talentați, dar și o excelentă cunoaștere a rolului.

### DUBLA GAZDĂ A HOCHEIULUI

După Sapporo, unde hocheiul și-a consumat tradiționala confruntare olimpică a celor mai bune echipe din lume, Miercurea Ciuc găzduiește grupa C a campionatului mondial, trezind și mai mult apetitul iubitorilor de crosă și puc din țara noastră pentru întrecerile marilor speranțe ale grupei secunde, ce se vor disputa la sfîrșitul acestei luni la București. România este dublă gazdă a hocheiului mondial în acest sezon, fapt, desigur, onorant pentru prestigiul recunoscut al sportului nostru, pentru capacitatea organizatorică a forurilor de specialitate din țara noastră. Acum doi ani, Galațiul, acum Miercurea Ciuc se alătură Capitalei în efortul de a oferi oaspeților un cadru de concurs (dar și de recreare) demn de o mare competiție internațională.

*SCHI*

### MARCELA LEAMPĂ DUBLĂ CAMPIOANĂ NAȚIONALĂ LA FOND

**Victor Dihoi — primul în disputa tinerilor biatloniști**

**POIANA STINII, 11 (prin telefon, de la trimisul nostru)** — De astă dată, un val gros de ceață a acoperit piscurile Bucegilor și a lipsit împrejurimile Poienii Stinii de căldura soarelui. Faptul a ușurat considerabil cursa individuală de biatlon — 15 km — a tineretului, căci zăpada puțin înghețată a înjumătățit — față de cursa seniorilor — eforturile aspiranților la titlul național. După timpii realizați la fond, cei mai buni s-au dovedit a fi elevii antrenorului **Marcel Stuparu — Victor Dihoi** și **Nicolae Cristoloveanu.** Ei s-au despartajat cu mai mult de 6 minute față de următorii lor, așa că dintre amîndoi, tragerile aveau să desemneze pe învingător. Acesta a fost Dihoi, care, deși a realizat cu un minut mai mult în proba de fond, a fost penalizat doar cu 5 minute față de cele 10 ale adversarului său principal. Pe locul al 3-lea s-a clasat un tînăr de 17 ani, **Gheorghe Păunescu** (S.B.C. Sinaia) antrenat de **Niculae Burchi.** El a fost foarte calm la tragerile din poligon reușind să recupereze astfel pierderile de minute de la alergare. Dar, atenție pe viitor din partea antrenorului său la corectarea stilului de alergare pe schiuri. Notabilă rămîne performanța de a se clasa pe poziția a IV-a a biatlonistului Gheorghe Kereszy din Miercurea Ciuc — județul de origină al lui Vilmoș.

În a doua cursă individuală (5 km) a campionatelor feminine de fond, **Marcela Leampă** a reeditat victoria din proba de 10 km. Ea a plecat puternic în cursă, avînd la 3 km cîteva zeci de metri avans față de principala sa adversară **Elena Basa.** Ultima și-a sesizat situația dificilă și a căutat din toate puterile să recupereze diferența, fapt care i-a reușit numai în parte, căci în final a fost departajată de campioană prin 11 secunde. Deși a acuzat o ceruire greșită, care a dezavantajat-o pe porțiunile împădurite ale traseului, totuși victoria adversarei sale Marcela Leampă este meritată. REZULTATE TEHNICE: **Biatlon tineret 15 km:** 1. V. Dihoi (A.S.A.) 1:10,20 (5 min. p); 2. Nic. Cristoloveanu (A.S.A.) 1:14.10 (10); 3. Gh. Păunescu (S.B.C. Sinaia) 1:16,25 (6); 4. Gh. Kereszy (Șc. sp. M. Ciuc) 1:16,33(7); 5. C. Crăciun (Dinamo Bv.) 1:17,22 (11); 6. C. Mandroș (S.B.C. Sinaia) 1:20.50 (12).

**5 km senioare:** 1. Marcela Leampă (Dinamo Bv). 17,52, 2. Elena Basa (Dinamo Bv.) 18,03, 3—4. Adriana Barabaș (Tractorul Bv.) și Rodica Clinciu (Tractorul Bv) 19,17, 5. Lucia Barabaș (Tractorul Bv) 20,00, 6. Ana Bădescu (Dinamo Bv) 20,11.

Duminică au loc probele de ștafetă 4×7,5 km biatlon tineret și 3×5 km fond senioare.

**Radu TIMOFTE**

### *Unde mergem*

ATLETISM: **Sala „23 August"**, de la ora 9: „Cupa Semicentenarului U.T.C."; **circuitul din strada Maior Coravu,** de la ora 10,30: „Cupa Primăverii" la marș.

BASCHET: **Sala Giulești,** de la ora 9: Olimpia — Universitatea București (B.f), Rapid — Politehnica Galați (A.m).

BOX: **Sala uzinelor Semănătoarea,** de la ora 10: gală de juniori în cadrul campionatului național.

FOTBAL: **Stadionul Dinamo,** ora 16: Dinamo București — C.F.R. Cluj (div. A).

CICLISM: **Șoseaua București — Ploiești** (varianta Buftea), ora 9: start în etapa a II-a a „Cupei municipiului București".

NATAȚIE: **Bazinul „23 August",** de la orele 10 și 15: concurs de verificare a lotului olimpic.

POPICE: **Arena Giulești,** de la ora 8: Rapid București — Constructorul București, partidă în campionatul masculin, divizia A.

RUGBY: **Stadionul Ghencea,** de la ora 11: Steaua — Gloria (div. A)

VOLEI: **Sala Dinamo,** de la ora 8,30: Unirea Tricolor Brăila — Viitorul Bacău, Universitatea Craiova — Universitatea Cluj, Dinamo — I.E.F.S. (meciuri masculine în cadrul turneului diviziei A), Dinamo — Sănătatea Arad (f.A); de la ora 16: Tractorul Brașov — Politehnica Galați, Politehnica Timișoara — Progresul, Steaua — Rapid (meciuri masculine în cadrul turneului diviziei A); **sala Constructorul,** de la ora 8: Voința Buc. — Aurora Buc., Electra Buc. — Locomotiva, Medicina — Farul Constanța (div. B, m); **sala Progresul,** de la ora 8,30: I.T.B. — A.S.E. Buc., Spartac — Universitatea Iași, Progresul — Politehnica Galați (div. B.f).

În turneul de handbal feminin de la Neubrandenburg

# ROMÂNIA – CEHOSLOVACIA 18-17 (10-8)

**NEUBRANDENBURG 11 (prin telefon).** După o zi de pauză, au fost reluate întrecerile marelui turneu internațional de handbal feminin ce se desfășoară în localitate. La capătul unei partide spectaculoase, în care s-au marcat 35 de goluri, echipa României a învins la limită formația Cehoslovaciei : 18—17 (10—8).

Handbalistele noastre au dominat în permanență (1—0, 5—2, 7—3, 10—7, 11—9, 13—10 și 16—12), marcînd o creștere evidentă în jocul ofensiv. Apărarea echipei, însă, a comis și de această dată numeroase greșeli, permițînd adversarelor dese infiltrări pe semicerc. De la situația de 16—12, formația română a jucat patru minute în inferioritate numerică, handbalistele cehoslovace reușind să reducă din diferență în final. Au înscris : Arghir 6, Ibadula 4 (două din 7 metri), Băicoianu 3, Magyari 2, Terezia Popa 2, Furcoi pentru selecționata română. Din echipa cehoslovacă, principala realizatoare a fost Mourkova (8). Bun arbitrajul prestat de cuplul Wechner — Bucha din R. D. Germană.

În celelalte partide ale zilei, reprezentativa R. D. Germane a obținut cea de a 4-a victorie consecutivă, întrecînd Ungaria cu 15—11 (9—4), iar echipa Danemarcei, confirmînd forma foarte bună, a învins comod națională Poloniei cu 12—7 (8—6).

Înaintea ultimei etape, în care formația României va întîlni pe campioana lumii, selecționata R. D. Germane, clasamentul arată astfel :

| | | | | | | |
|---|---|---|---|---|---|---|
| 1. | **R. D. Germană** | 4 | 4 | 0 | 0 | 69—49 | 8 |
| 2. | Danemarca | 4 | 3 | 0 | 1 | 50—44 | 6 |
| 3. | România | 4 | 2 | 0 | 2 | 51—58 | 4 |
| 4. | Ungaria | 4 | 1 | 1 | 2 | 48—46 | 3 |
| 5. | Polonia | 4 | 1 | 0 | 3 | 52—65 | 2 |
| 6. | Cehoslovacia | 4 | 0 | 1 | 3 | 57—65 | 1 |

## HANDBALIȘTII DIN MAROC ÎN ROMÂNIA

### Steaua Roșie Belgrad joacă la Galați

Astăzi sosește în țara noastră reprezentativa masculină de handbal a Marocului, care va susține cîteva partide în compania unor formații românești. Primul joc al handbaliștilor marocani va avea loc miercuri după-amiază, în sala Floreasca, cu începere de la ora 20. Oaspeții vor primi replica echipei Universitatea București.

Tot astăzi urmează să vină, la invitația clubului S.C. Bacău, formația masculină Steaua Roșie Belgrad care va întîlni la Galați echipa Politehnica din localitate și apoi pe S.C. Bacău.

# sportul în lume

## CAMPIONATELE EUROPENE DE ATLETISM

*(Urmare din pag. 1)*

V. Saneev : 16,80 — 16,87 — N — 16,47 — 16,97 — 16,96.

După cum se vede, Saneev a luat conducerea după prima săritură, îmbunătățindu-și în a doua încercare performanța. La a 5-a tentativă, Corbu a obținut 16,89 m. Specialiștii pronosticau (cam devreme...) victoria sa. Timp de 18 minute, cît au sărit ceilalți 8 concurenți, intercalați între Corbu și Saneev, această părere se consolidase. Dar, campionul sovietic s-a întrecut pe sine și a realizat în final 16,97 și 16,96, sărituri care i-au adus pe merit titlul de campion european în sală al treilea în cele trei ediții indoor.

1. *Viktor Saneev (U.R.S.S.) 16,97 m — campion european; 2. Carol Corbu (România) 16,89 m; 3.* Valentin Sevcenko (U.R.S.S.) 16,73 m; 4. Ghenadi Besonov (U.R.S.S.) 16,58 m; 5. Milan Spasoevici (Iugoslavia) 16,29 m; 6. Michael Sauer (R.F.G.) 16,27 m; 7. Bernard Lamitie (Franța) 16,26 m; 8. Mihail Joakimowski (Polonia) 16,21 m.

Tot dimineață a concurat, în seriile probei de 50 mg. Valeria Bufanu. Deși a luat un start bun, fiind pînă în apropiere de sosire la egalitate cu Antenen și Wilson, Valeria a pierdut teren, acumulînd o întîrziere. Iată rezultatele acestei serii :

1. Rabsztyn (Polonia) 7,05 s; 2. Antenen (Elveția) 7,15 s ; 3. Wilson (Anglia) 7,22 s; 4. Bufanu (România) 7,23 s; 5. Andre (Franța) 7,31 s.

**ATLEȚII ROMÂNI CONCUREAZĂ AZI LA :**

**Ora 11 : 50 mg serii — NICOLAE PERȚA (semifinalele la ora 15,45, iar finala la 17,40) ; 11,10 : lungime — VIORICA VISCOPOLEANU și ELENA VINTILĂ ; 11,20 : 50 m serii — AURA MARĂȘESCU și MARIANA GOTH (semifinalele la ora 16, iar finala la 17,50) ; 11,40 : 800 m finală — ILEANA SILAI ; 16,10 : înălțime — CORNELIA POPESCU.**

Continuate după-amiază, întrecerile nu ne-au produs satisfacții. La sfîrșitul zilei aveam să notăm că, în afara lui Corbu — medaliat cu argint și a Ilenei Silai — calificată pentru finală și aflată, deci, în disputa pentru medalii, restul concurenților noștri n-au avut bucuria de a se număra printre primii 8.

Deși calificată din serii, Valeria Bufanu n-a participat la finala probei de 50 mg fiind accidentată ; Corbu — cu 7,62 și Valentin Jurcă — cu 7,61 n-au avut acces în finală la lungime, Valentina Cioltan și Ana Sălăgean n-au putut avansa în elita aruncătoarelor de greutate, iar Csaba Dosa — comportîndu-se cu mult sub posibilități — a sărit la înălțime doar 2,05 m (a renunțat la 2,08 și a doborît la 2,11)...

Proba de 800 m femei a avut o desfășurare palpitantă. În prima serie au participat 5 concurente. După primii 40 m, Ileana Silai a trecut la conducerea grupului și n-a mai cedat primul loc. Tactica a fost bună, ferind-o de eventuale... surprize. Iată clasamentul : **1. Ileana Silai (România) 2:06,28 ; 2. Ellenberger (R.F.G.) 2:06,76 ;** 3. Sikora (Austria) 2:07,26 ; 4. Beachon (Anglia) 2:08,90. În seria a II-a (6 concurente) primul loc a fost ocupat de **Hoffmeister (R.D.G.) 2:06,18 ; 2. Govoni (Italia) 2:06,34 ;** 3 **Zlateva (Bulgaria) 2:06,57 ; 4. Merten (R.F.G.) 2:06,82.** Conform regulamentului, pentru finală s-au calificat primele două clasate din fiecare serie și alte două concurente (Zlateva și Merten) care au avut cele mai bune timpuri dintre ocupantele celorlalte locuri. Astfel, Maria Sikora, deși clasată pe locul III în seria I a fost eliminată... Finala va avea loc mîine (n.r astăzi) la ora 11,40

Rezultate tehnice în probele încheiate sîmbătă după-amiază :

Lungime : **1. Max Klauss (R. D Germană) 8,02 m — campion european ;** 2. Hans Baumgartner (R. F a Germaniei) 7,99 m ; 3. Broz (Cehoslovacia) 7,88 m ; 4. Rak (Iugoslavia) 7,88 m ; 5. Klepik (U.R.S.S.) 7,82 m; 6. Pani (Franța) 7,79 m ; 7. Beer (R.D.G.) 7,71 m ; 8. Davies (Anglia) 7,64 m ; 9. C. Corbu 7,62 m ; 10. Valentin Jurcă 7,61 m.

**50 m bărbați :** 1. Borzov (U.R.S.S.) 5,75 s — campion european ; 2. Korneliuk (U.R.S.S.) 5,81 s ; 3. Papageorgopoulos (Grecia) 5,82 s ; 4. Wucherer (R.F.G.) 5,84 s ; 5. Vilen (Finlanda) 5,93 s ; 6. Carballo (Spania) 6,28 s.

**50 mg femei :** 1. Erhardt (R.D.G.) 6,85 s — campioană europeană ; 2. Sukniewicz (Polonia) 6,94 s ; 3—4. Antenen (Elveția) și Rabsztyn (Polonia) 7,05 s ; 5. Bach (R.F.G.) 7,10 s; 6. Mahr (Austria) 7,40 s.

**Greutate femei :** 1. Cijova (U.R.S.S.) 19,41 m — campioană europeană ; 2. Ivanova (U.R.S.S.) 18,54 m ; 3. Adam (R.D.G.) 18,30 m ; 4. Hristova (Bulgaria) 17,92 m ; 5. Szewinska (Polonia) 17,88 m; 6. Nekrasova (U.R.S.S.) 17,68 m ; 7. Vasenkova (Bulgaria) 17,60 m ; 8. Fibingerova (Cehoslovacia) 17,40 m ; 9. Valentina Cioltan 17,09 m ; ...11. Ana Sălăgean 16,04 m.

**Înălțime bărbați :** 1. Major (Ungaria) 2,24 m — campion european ; 2. Sapka (U.R.S.S.) 2,22 m ; 3. Harmak (U.R.S.S.) 2,22 m.

*Iată-l pe Viktor Saneev în săritura-record de 16,97 m*
Telefoto : AP-Agerpres

În concursurile de floretă de la Paris

# ȚIU ȘI ȘTEFAN – comportări remarcabile

**PARIS, 11 (prin telefon).** Cu o formație aflată în plin proces de omogenizare, echipa masculină de floretă a Stelei a obținut la Coubertin locul 5. Se putea oare, mai mult ?

Inițial, floretiștii bucureșteni au evoluat satisfăcător, trecînd de campioana Bulgariei, mult mai ușor decît o dovedește scorul (9—7). S-au detașat **Țiu** și **A. Ștefan,** fiecare cu cîte 3 victorii. **Ardeleanu** a punctat de două ori, iar **Bănică** o dată. Și mai faci! a fost succesul asupra campioanei Belgiei (11—2), meci în care **Țiu, Niculescu** și **Ardeleanu** au întrunit același număr de victorii (cîte 3), în timp ce **A. Ștefan** a obținut și el două victorii.

După această dublă evoluție reușită, floretiștii de la Steaua au întîlnit un al treilea adversar, net mai dificil, pe Racing Paris, (la care au pierdut : 4—9), formație în care își semnează prezența trei dintre titularii naționalei Franței, **Magnan, Noel** și **Berolati.** Și, totuși trăgătorii noștri au abordat cu mult curaj partida, obținînd 4 victorii (Țiu — două, la Noel și Cornet cu 5—3, Ștefan — una, la Cornet cu 5—3 și Bănică — tot una, la același Cornet, cu 5—3), în timp ce în alte trei asalturi ei au cedat la limită : Berolati — Bănică, Magnan — Ștefan și Berolati — Ștefan. Cu alte cuvinte, ar fi putut exista un raport de forțe mult mai echilibrat, dacă, bineînțeles, experiența și maturitatea floretiștilor francezi nu și-ar fi spus cuvîntul.

Oricum este de apreciat comportarea bună a lui Țiu, și plusul de personalitate a! lui Ștefan. Ne-am fi așteptat la mai mult, în schimb, de la Ardeleanu, care în meciul cu Racing n-a reușit să-și adjudece nici un asalt. Și, practic vorbind, el este trăgătorul nr. 2 a! echipei.

Finala „C.C.E." la floretă bărbați a fost cîștigată — ca și anul trecut — de campioana Franței, **S.C. Melun.** În finală : 9—5 cu **T.S.K.A. Moscova.**

Simbătă au început întrecerile pentru „Trofeul Adrien Romel". Dintre români, **Țiu** și **Ștefan** au ajuns în turul III, ultimul din prima zi a concursului, în timp ce **Niculescu** a rămas în turul II (la o singură tușă diferență de vest-germanul Wesel). **Ardeleanu** și **Bănică** au fost eliminați din primul tur !

## O EXCELENTĂ PERFORMANȚĂ

*(Urmare din pag. 1)*

două meciuri — cu Santelli New York și Wiener S. K. — a avut și ea o contribuție remarcabilă : 4 victorii și respectiv 2.

Dintre celelalte formații, **Ujpest Budapesta** a dovedit o mare capacitate de luptă, dublată firește și de o pregătire corespunzătoare. Așa se și explică victoria trăgătoarelor maghiare obținută în fața floretistelor de la **Dynamo Moscova,** din rîndul cărora n-au lipsit foarte cunoscutele **Zabelina, Kirkova** și **Ivanova.**

★

„Trofeul Martini", acest veritabil premiu Oscar al scrimei feminine, se bucură de o participare record : 250 de floretiste din 21 de țări, reprezentînd toate continentele. Printre ele și cele 5 sportive de la Steaua. Ele au trecut cu bine primele două tururi, care s-au încheiat la ora transmisiei. **Drimbă, Stahl** și **Pascu** au fost fruntașe în turul I, în timp ce **Ardeleanu** a ocupat locul 2, după Skladanowska, iar **Szabo** locul 3, după Musio și Muthford. În turul II, **Drimbă, Pascu** și **Stahl** au repetat reușita din primul tur, iar **Szabo** și **Ardeleanu** s-au impus și ele, trecînd mai departe, în turul III

## ȘAHISTELE NOASTRE PE LOCURI FRUNTAȘE LA BELGRAD

După consumarea a 5 runde, în turneul internațional feminin de șah de la Belgrad, conduce Lazarevici Milonka (Iugoslavia) cu 3 puncte și două partide întrerupte, urmată de **Alexandra Nicolau** (România) 2 1/2 (2) puncte. **Elisabeta Polihroniade** (România) și **Suzana Veröczi** (Ungaria) cîte 2 1/2 puncte și o partidă întreruptă fiecare.

În runda a 5-a, Polihroniade (cu piesele negre) a învins-o pe Kovacevici, Veröczi a remizat cu Belamarici, Lazarevici a cîștigat la Sokolova. Nicolau a întrerupt cu Kahlbrenner, dar înaintea acestei runde, șahista noastră cîștigase partidele întrerupte cu Gordana Jovanovici și Vreeken.

# DE LA SAPPORO LA MIERCUREA CIUC

**● Arbitrul Franz Baader: „Să dăm un ton bărbătesc jocului de hochei, dar să nu tolerăm brutalitatea"**

...Se terminase meciul Austria — Ungaria. Sala se golea încet, jucătorii se dezechipau în vestiare. Într-una din cabinele de sub cupola „Palatului de gheață" ne aflam cu Franz Baader, unul din cei doi arbitri ai dramaticei partide încheiate cu puțin timp înainte.

Vi-l amintiți, desigur, din 1970, de la grupa B a campionatului mondial de la București. Spectatorii l-au socotit printre cei mai buni „cavaleri ai fluierului", admirîndu-i nu numai promptitudinea deciziilor, dar și eleganța patinajului, care trăda pe fostul sportiv. De atunci acest arbitru din R.F. a Germaniei a traversat o perioadă de glorie. A fost invitat să arbitreze în grupa A și, după cum ne mărturisea, recent i s-a împlinit un vis, participînd la „Olimpiada Albă" de la Sapporo, unde a condus 7 meciuri, printre care U.R.S.S. — S.U.A., Cehoslovacia — Suedia, U.R.S.S. — Cehoslovacia și S.U.A.— Finlanda.

— După cum patinați se pare că ați fost un... artist al gheții?

— Nu, niciodată. De la 10 ani am jucat în echipele din Füssen și Obersdorf, iar în 1954 am abandonat crosa. N-am avut un nume în lumea hocheiului. Am fost doar de cîteva ori selecționat în echipa reprezentativă de juniori.

— Dacă pe vremea cînd erați jucător de hochei nu vi s-a reținut numele în arena mondială, spectatorii noștri și specialiștii prezenți la Miercurea Ciuc vă consideră cel mai dotat arbitru.

— Aprecierea mă flatează, dar vă spun că „descoperirea" nu are nimic senzațional, ba, dimpotrivă, este destul de comună. După opinia mea, este firesc și teoreticienii ar susține chiar că e obligatoriu, ca orice arbitru să aibă excelente calități, mai ales dacă vrem ca meciurile să devină mai spectaculoase, mai dinamice, mai cursive. Mă refer la faptul că jocul trebuie lăsat cît mai liber, fluierîndu-se doar duritățile și toate celelalte abateri de la disciplină. După părerea mea, arbitrii pot da un ton mai bărbătesc, de hochei autentic, meciurilor pe care le conduc.

— Au fost asemenea cazuri la Miercurea Ciuc?

— Desigur în partidele Italia — Bulgaria, Ungaria — Bulgaria și Austria — Ungaria.

— Credeți că se poate vorbi și despre un progres tehnic al echipelor pe care le-ați văzut în aceste zile ?

— Dacă evoluția valorică a echipelor din grupa A a stagnat undeva, în schimb formațiile angrenate în grupele B și C înregistrează de la un an la altul salturi calitative remarcabile.

— Cîți ani aveți și ce vă mai pasionează în afară de arbitrajul în hochei?

— Am împlinit 47 de ani și am 5 copii. Iubesc nespus viața de familie și îmi place muzica folclorică. Am o discotecă internațională, din care nu lipsesc fluierașii din România. Cel puțin o oră pe zi mă deconectez, ascultînd aceste superbe melodii — a conchis Franz Baader.

**Crosa zilei :**

## JOSEF PUSCHNIG

**În ultimele meciuri ale turneului, atunci cînd formația Austriei intra pe teren, spectatorii aveau aplauze mai multe și mai calde pentru jucătorul cu nr. 7. Purtătorul acestui tricou este Josef Puschnig, care atît în partidele-cheie, cît și în cele fără miză a ridicat evident capacitatea**

**echipei sale, fiind principalul ei creator. Împreună cu toată lumea i-am admirat strălucirea, tehnica și rafinamentul tactic. Întrebîndu-l cum a reușit să devină un virtuoz al crosei, Puschnig ne-a răspuns că, mai demult, în Austria, a jucat un canadian, Tony Lemon, considerat de opinia publică drept cel mai complet hocheist și că a încercat să-l copieze pe acesta.**

**Josef Puschnig este originar din Klagenfurt. Joacă hochei de la 10 ani, la îndemnul fratelui său Hans, cîndva și el o stea a arenei de gheață. Are 26 de ani, 1,78 înălțime, 88 de kg. Face parte din echipa A.C. Klagenfurt, campioana Austriei și este de meserie șofer.**

**Alte pasiuni sportive : tenisul și fotbalul, pe care le practică în timpul verii, completîndu-și pregătirea pentru sportul îndrăgit.**

## ECHIPELE ITALIEI ȘI AUSTRIEI

(Urmare din pag. 1)

a treia le-au lipsit resursele fizice pentru a putea forța victoria.

Și astfel, se înregistrează prima remiză în turneu : Austria — R. P. Chineză 2—2 (2—0, 0—1, 0—1) prin golurile marcate de Schwitzer (min. 8 și 14) și Ceng Iung-min (min. 25 și 45). Au arbitrat bine, un meci fair (6 min. eliminare), Gh. Tasnadi (România), Ernie Zaalberg (Olanda).

**ITALIA — UNGARIA 6—6 (3—4, 1—2, 2—0)**

A fost cel mai dramatic joc al acestui turneu. Echipa Ungariei a jucat cu mult avînt, reușind să conducă la un moment dat cu scorul de 6—3. Dar, finișul italienilor a fost foarte puternic și, cu 4 minute înainte de fluierul final, ei au reușit să egaleze, asigurîndu-și, astfel, calificarea în grupa B a Campionatului mondial de hochei. Au marcat : **Savaris** (min. 6 și 17), **Brugnoli** (min. 40 și 41), **R. De Tone** (min. 1), **Benvenuti** (min. 55) — Italia, respectiv **Menyhart** (min. 18 și 29), **Poth** (min. 4), **Balint** (min. 9), **Bikor** (min. 13) și **Havran** (min. 31). Au arbitrat bine **Franz Baader** (R.F.G.) și **Elley Henning** (Danemarca).

## CALGARY – FAVORIȚII CONTINUĂ SERIA SUCCESELOR ÎN C.M. DE PATINAJ ARTISTIC

MONTREAL 11 (Agerpres) — Patinatoarea austriacă Beatrix Schuba a confirmat succesul realizat la Olimpiada de la Sapporo, cîștigînd la Calgary (Canada) și titlul de campioană a lumii la patinaj artistic. B. Schuba a terminat pe primul loc în clasamentul general cu 2 778,5 puncte, urmată de Karen Magnussen (Canada) — 2 745,2 puncte, Janet Lynn (S.U.A.) — 2 713 puncte, Zsuzsa Almassy (Ungaria) — 2 643,3 puncte.

În proba de dans, înaintea disputării figurilor libere, în fruntea clasamentului se află perechea sovietică Ludmila Pahomova, Alecsandr Gorșkov, secundată de cuplul vest-german Angelika și Erich Buck, campioni europeni.

*Excelentul patinator cehoslovac Ondrej Nepela n-a ratat titlul de campion al lumii, cucerindu-l joi seara în întrecerile de la Calgary*
Telefoto : A.P.-AGERPRES

## NĂSTASE ELIMINAT DE ORANTES!

WASHINGTON 11 (Agerpres). — Sferturile de finală ale turneului internațional de tenis de la Washington au furnizat două rezultate mai puțin așteptate de unii specialiști. Astfel, Tom Gorman (S.U.A.) l-a eliminat cu 3—6, 6—4, 6—3 pe compatriotul său Cliff Richey, iar **spaniolul Manuel Orantes l-a întrecut cu 6—7, 7—6, 6—0 pe Ilie Năstase.**

În celelalte două partide, Stan Smith l-a învins cu 6—4, 6—2 pe Jim Osborne, în timp ce Jim Connors a cîștigat cu 6—4, 6—4 în fața francezului Pierre Barthes.

În semifinale, **Orantes** îl va întîlni pe **Connors,** iar **Smith** va juca împotriva lui **Gorman.**

## PE MICUL ECRAN

**Săptămîna viitoare se vor transmite înregistrări de la C. M. de patinaj artistic de la Calgary (Canada), după următorul program :**

LUNI, ora 22,30 — proba de perechi

MARȚI, ora 22,30 — individual masculin

MIERCURI, ora 22,30 — dansuri (partea I)

JOI, ora 22,30 — dansuri (partea a II-a)

VINERI, ora 21,55 — **intermezzo cu Peggy Fleming și J. C. Killy : „Valea soarelui"**

SÎMBĂTĂ, ora 22,45 — individual feminin

DUMINICĂ, ora 15,45 — demonstrația laureaților.

## TURUL BLESTEMAT

*Nu de mult, s-a încheiat la Malaga, într-o atmosferă de tristețe și incertitudine. Turul ciclist al Andaluziei, cursă de 5 zile, plimbînd pe șoselele renumitei provincii spaniole 40 de alergători profesioniști din 6 țări.*

*S-a terminat — e un fel de-a zice, căci rezultatele definitive sînt contestate cu vehemență, la cîteva săptămîni de la tragerea cortinei, în vreme ce organizatorii (care decernaseră inițial cununa de învingător olandezului Gereard Vianen) amînă la nesfîrșit anunțarea deciziei finale, invocînd depunerea de noi contestații și.. contracontestații, lansate după proclamarea ierarhiei oficiale!*

*De fapt, ce s-a întîmplat?*

*La cîteva ore după festivitatea de premiere — care confirmase ca învingător al Turului pe Vianen, urmat la 7 sec de compatriotul său Krekels și la un sfert de minut de spaniolul Linares — a explodat prima „bombă", publicîndu-se descalificarea (pentru dopaj) a cîștigătorului etapei a treia și promovarea pe locul I a celui de al doilea clasat al zilei respective, olandezul Krekels care — cu cele 15 secunde de bonificație suplimentară — devenea deodată învingătorul întregii curse!*

*Vianen, însă, nu s-a împăcat cu gîndul înfrîngerii la „masa verde" și a insistat — în urma unor discuții prelungi în incinta delegației olandeze — asupra efectuării unui control antidoping amînunțit. Rezultat: atît Krekels cît și... Vianen au apărut, după această nouă procedură, ca suspecți, doar protestul energic al managerului Pellenaeres împiedicînd — între alte admonestări — amendarea lor imediată cu cîte 10 minute și atribuirea trofeului spaniolului Linares.*

*În timp ce harababura continuă și organizatorii judecă încă diversele întîmplări, să amintim că această veritabilă „comedie a erorilor" — cum a denumit un confrate Turul Andaluziei — a cunoscut în această ediție și triste scene de doliu: după a doua etapă, greu rănit într-o cădere, a murit la spitalul din Cordoba tînărul rutier spaniol Manuel Galera, o a doua victimă a dificultăților traseului — madrilenul Damaso Torres — aflîndu-se între viață și moarte, în urma unei busculade consumată cu o oră înaintea încheierii competiției. busculadă de producerea căreia — circulă un zvon de culise — s-ar fi făcut vinovați tocmai fruntașii clasamentului.*

*Acestea fiind datele, declarația remisă presei de olandezul Jan Krekels n-a mai surprins pe nimeni, căci toată lumea — cicliști, antrenori, spectatori, ziariști și chiar organizatori — s-a văzut nevoită să recunoască faptul că întrecerea a constituit un dureros eșec, unic pînă și în analele asprului ciclism profesionist. Iată ce spune Krekels :* „N-am să mai vin în Andaluzia.. Cursa asta e ghinionistă. Turul ăsta parcă e blesemat".

*Se vede că moartea stupidă, într-un accident rutier din martie trecut, a belgianului Jean Pierre Monséré — cîștigătorul ediției 1971 a circuitului andaluz — n-a fost decît un avertisment pentru organizatorii competiției, aflați astăzi într-un periculos impas, țintă a ironiilor și criticilor nimicitoare.*

*După toate probabilitățile, în februarie viitor, nimeni nu va mai lua startul din Malaga, Turul Andaluziei — competiție dură și îndoliată, traversată de prea multe fraude și compromisuri — dispărînd de la sine, fără publicitate și fără tam-tamuri, ascunzîndu-și fața vinovată*

**Dorian SAVA**

## „FAVORIȚII" CALCULELOR HÎRTIEI

### *în competițiile fotbalistice europene*

Peste tot, în toate țările, pe tot continentul, circulă aceeași întrebare : care vor fi laureații din acest an ai competițiilor europene ? Vom căuta să anticipăm noi răspunsul pentru două dintre întreceri, servindu-ne de indicațiile pe care ni le dau în acest sens agențiile de pariuri sportive din **Anglia** considerate veritabile „barometre" din acest punct de vedere. Și dintre ele, am ales pe cea mai renumită agenție, **Ladbrocke,** cea cu o existență de peste 70 ani și cu o intensă activitate care pulsează în cele aproape 800 de filiale pe care le posedă.

Calculele făcute de specialiștii și experții de la **Ladbrocke** indică drept favorită în **„Campionatul Europei"** echipa **Italiei** pe care ei o oferă pariorilor la cota de 2¼, urmată de **Anglia** la 2 + 2, **R. F. a Germaniei** la 3½, **U.R.S.S.** la 8/1, **Ungaria** la 10/1, **România** la 12/1, **Iugoslavia** la 14/1 și, în sfîrșit, **Belgia,** pe ultimul loc, oferită la cota maximă, 25/1.

În **„Cupa campionilor europeni",** cele mai multe șufragii le întrunesc reprezentantele **Olandei, Ajax** și **Feyenoord** (dar rezultatele din prima manșă nu sînt grozave...) oferite la 4/1 urmate îndeaproape de **Celtic** (4 + 2 : 1), **Internazionale** (5 : 1), **Arsenal** (6 : 1), **Benfica** și **Ujpest** (7 : 1) și, în sfîrșit, **Standard Liége** (8 : 1).

*LASEROMS (Feyenoord)*

## TELEX • *TELEX* • TELEX • *TELEX* • TELEX • *TELEX*

**La Oregon se desfășoară campionatele naționale de schi ale S.U.A.** În proba de slalom uriaș feminin, victoria a revenit sportivei Sandra Poulsen. Ea a realizat timpul de 81,03 fiind urmată în clasament de Suzan Corrock, medaliată cu bronz la J.O. de la Sapporo. Proba masculină a fost dominată de Jim Hunter. De remarcat că 19 concurenți au fost descalificați în această probă.

■

**În sala Expoziției din Dortmund s-a** disputat meciul internațional amical de handbal dintre echipele masculine ale R.F. a Germaniei și U.R.S.S. Victoria a revenit handbaliștilor sovietici cu scorul de 15—13 (8—4).

■

**Cu prilejul reuniunii de box care a avut loc la San Remo,** campionul european la cat. semiușoară, italianul Tommaso Galli și-a pus centura în joc în fața belgianului Jean de Keers. Galli a repurtat victoria prin abandon în repriza a 11-a.

■

**După desfășurarea a patru regate, în campionatul mondial de yahting clasa „Star", care are loc la Caracas,** în fruntea clasamentului a trecut echipajul vest-german Kuhweide-Meyer cu 240 p. Urmează echipajul brazilian Bruder-Blanco cu 238 p. și cel condus de Knowles (Bahamas) cu 230 p.

■

**Turneul internațional de sabie desfășurat la Hamburg** a fost cîștigat de scrimerul vest-german Knut Hoehne. În meciul decisiv Hoehne l-a învins cu 5—4 pe polonezul Josef Howara, clasat pe locul doi Zygmunt Kaecki (Polonia) s-a situat pe locul trei.

■

**Competiția feminină de baschet „Cupa Cupelor"** a programat partidele retur ale semifinalelor. La Montceau les Mines, echipa franceză „Gerbe" a primit replica formației Spartak Leningrad, mareea favorită a competiției. Baschetbalistele sovietice au obținut victoria cu scorul de 76—53 (40—32). Învingătoare și în primul meci (scor: 96—48), Spartak Leningrad s-a calificat pentru finala Cupei. În a doua semifinală, disputată la Sofia, echipa locală Lokomotiv a întrecut cu scorul de 81—72 (31—39) formația iugoslavă Vozdovac. S-au calificat jucătoarele din Belgrad, care au cîștigat primul joc la o diferență de 21 de puncte.

■

**În semifinalele turneului internațional de tenis** de la Cairo, jucătorul sovietic Aleksandr Metreveli a dispus cu 6—3, 6—1, 6—4 de Elchenbroich (R.F.G.). În proba de dublu mixt, cuplul Metreveli (U.R.S.S.)—Gail Chanfreau (Franța) a eliminat cu 7—6, 6—0 perechea Mathews (Anglia)—Martin (Canada). În finala turneului pe echipe dotat cu „Cupa Națiunilor", Cehoslovacia a învins cu 3—0 formația U.R.S.S.

■

**În turul trei al probei de simplu** din cadrul turneului feminin de tenis de la Dallas, jucătoarea australiană Lesley Hunt a învins-o cu 6—3, 3—6, 8—6 pe americanca Rosemary Casals, una din favoritele concursului. Campioana australiană Evonne Goolagong a dispus cu 6—3, 7—6, 6—4 de compatrioata sa Helen Gourlay, iar Chris Evert (S.U.A.) a întrecut-o cu 6—0, 6—3 pe Valerie Ziegenfuss (S.U.A.).

■

**Cursa ciclistă de la Cotignola** (în apropiere de Ravenna) a revenit rutierului italian Franco Bitossi, cronometrat pe distanța de 105 km în 2h31:04. În același timp cu învingătorul au sosit italienii Giancarlo Polidori, Dino Zandegu, suedezul Thomas Petterson și danezul Ole Ritter.

■

**Prima etapă a Cursei cicliste Paris-Nisa,** disputată pe traseul Dourdan-Vierzon (184 km), a fost cîștigată de belgianul Eric Leman în 3h57:15. Pe locurile următoare, în același timp, au sosit Karstens (Olanda), Van Ryckegem și Eddy Merckx (Belgia).

■

**Concursul internațional de schi nordic** de la Holmenkolen (Norvegia) a început cu proba de 5 km femei, cîștigată de Marjatta Kajosmaa (Finlanda) în 21:41,2 urmată de Klikka Kuntola (Finlanda) — 21:47,2. Cursa de 15 km, rezervată bărbaților, a revenit norvegianului Magne Myrmo în 50:32,6.

■

**Concursul internațional de schi de la Mont Canin** (în apropiere de Udine) s-a încheiat cu desfășurarea unei probe masculine de slalom special, în care victoria a revenit austriacului Johann Kniewasser. El a realizat, în cele două manșe, timpul de 99,92, fiind urmat de vest-germanul Kristian Rummer — 100,92 și austriacul Jakob Aschaber — 101,39.

■ ULTIMELE ȘTIRI ■ ULTIMELE REZULTATE ■ ULTIMELE ȘTIRI ■ ULTIMELE REZULTATE ■

## TURNEUL INTERNAȚIONAL DE ȘAH DE LA TIMIȘOARA

**TIMIȘOARA, 11 (prin telefon de la corespondentul nostru Petru Arcan).** — Sîmbătă a început în localitate, în organizarea clubului sportiv Medicina și în prezența prof. dr. doc. **Pius Brînzeu,** rectorul Institutului de Medicină, un important concurs internațional de șah. Iată rezultatele primei runde : **Pavlov — R. Alexandrescu 1—0, Ungureanu — Chirov** (Bulg.) 1—0, Partidele **Honfy** (Ung.) **— Cobo** (Cuba) și **Samkovici** (U.R.S.S.) **— Barcza** (Ung.) s-au încheiat remiză, în timp ce **Paoli** (It.) **— Espig** (R.D.G.), **Ghindă — Ghizdavu** și **Ghițescu — Metting** (Iug.) au întrerupt.

## POLO ÎN CAPITALĂ

Lotul de seniori al țării a cîștigat turneul de polo din Capitală întrecînd în ultimul meci echipa Rapid cu 7—4 (1—0, 4—2, 1—1, 1—1). În cel de al doilea meci : Sel. divizionară — Lotul de juniori 6—6 (2—1, 0—1, 1—0, 3—4).

## „CUPA PRIMĂVERII" LA PENTATLON MODERN

În cadrul concursului republican de pentation modern, dotat cu „Cupa primăverii", s-au disputat ieri două probe : tirul și înotul. La tir, pe primul loc s-a clasat **Dumitru Spiriea** (Olimpia I) cu 194 — 1 000 puncte, iar pe echipe **Olimpia II** cu 2252 p. **Adalbert Covaci** (Inst. ped. Mureș) a cîștigat proba de înot cu 3:30,8 — 1188 p., iar **Olimpia I** s-a clasat pe primul loc la echipe cu 2820 p.

După patru probe, în clasamentul general conduc : **Dumitru Spiriea** (3850 p), **și echipa Olimpia I** (11 182 p). Astăzi la ora 10 dimineața, în parcul „23 August", ultima probă : crosul.

## IN DIVIZIA A DE BASCHET

În campionatele divizionare A de baschet, ieri au fost înregistrate următoarele rezultate:

**Rapid—Constructorul București (f) 73—52 (34—33).** Victorie facilă a fruntașelor clasamentului. Au înscris Suliman 10, Roșianu 14, Nicolae 7, Tal 1, Buga 15, Nicola 4, Racoviță 16, Prăzaru 6 pentru Rapid, respectiv Popescu 6, Gugu 10, Godeanu 12, Seifert, 3, Barabas 8, Sandu 3, Gheorghe 8, Guranda 2.

**Steaua—Voința (m) 92—69 (45—38).** Diferența a fost realizată de abia din min. 30 cînd, de la 55—53, steliștii s-au detașat. Pînă în acel moment, meciul fusese echilibrat, avantajul alternînd permanent.

**Politehnica București—I.C.H.F. (m) 0—21** (Studenții s-au prezentat cu carnetele nevizate pe anul 1972).

## TURNEUL DE HANDBAL DE LA SIBIU

**SIBIU, 11 (prin telefon).** În ziua a doua a turneului internațional masculin de handbal din localitate s-au înregistrat următoarele rezultate : Steaua — Universitatea Cluj 23—13 (11—3). Independența Sibiu — Crvenka (Iugoslavia) 18—22 (10—8). Întrecerile continuă.

## CONSTRUCTORUL — C.P.B. 3—0, LA VOLEI FEMININ

Aseară, în sala Constructorul s-a disputat partida dintre formațiile feminine de divizia A Constructorul București și C.P. București. Prima formație, a obținut victoria cu 3—0 (5, 14, 4).

● În ultimul meci al turneului masculin din sala Dinamo : Progresul București — Tractorul Brașov 3—1 (—10, 8, 11, 10).

Redacția și administrația ; București, str. Vasile Conta nr. 16 ; telefoane: centrală 11.10.05, secția corespondenți 11.51.09, interurban 72 și 286 ; telex : sportrom buc. 180, Tiparul „I. P. „Informația", București 40.368

Biblioteca Municipală Târgu-Mureș

PROLETARI DIN TOATE ȚĂRILE, UNIȚI-VĂ!

# Sportul

ZIAR AL CONSILIULUI NATIONAL PENTRU EDUCAȚIE FIZICĂ ȘI SPORT

ANUL XXVIII — NR. 6994 | 4 PAGINI 30 BANI | Luni 13 martie 1972

*Clujenii își apără punctul cu disperare, fapt ilustrat și de portarul Gagea culcat pe balon la picioarele lui Sătmăreanu II. Fază din meciul Dinamo—C.F.R. Cluj 0—0.*

Foto : Paul ROMOȘAN

*Etapa a XVI-a a Diviziei A la fotbal*

# RELUARE SUB SEMNUL ECHILIBRULUI, AL SURPRIZELOR DAR ȘI AL... INEFICACITĂȚII (NUMAI 14 GOLURI)

**● La București, C.F.R. Cluj scoate un punct de la campioni! ● Liderul, egalat de Rapid în minutul 90 ● Universitatea Craiova, condusă din minutul 3, întoarce rezultatul într-un final dramatic ● F.C. Argeș învinge clar pe S.C. Bacău care cedează piteștenilor „plasa" U.T.A.-ei**

Prima surpriză a returului Diviziei A a constituit-o, fără îndoială... timpul. După trei luni de iarnă, cu o vreme care ar fi permis continuarea activității competiționale — s-au auzit și propuneri, în acest sens, pentru viitor — ieri, campionatul s-a reluat în condițiuni nefavorabile, pe terenuri cu cruste de gheață sau pline de noroi în urma topirii zăpezii proaspăt căzute, pentru a nu mai vorbi și de frigul și vîntul care i-au ținut pe spectatori acasă... Să fi contribuit și starea terenurilor, la bilanțul de goluri oarecum sărac — 14 — al acestei prime etape a returului ? Nu-i exclus. Dar nici nu-i sigur. Poate că duminica viitoare criteriile de apreciere vor fi mai clare, în avantajul sau... dezavantajul fotbaliștilor.

Campionatul s-a reluat cu una din cele mai mari surprize ale sale, produse tocmai în meciul care se anunța o certitudine, în proporție de sută la sută : Dinamo — C.F.R. Cluj. Oaspeții au plecat cu un punct care nu poate să-i ajute prea mult, în timp ce Dinamo are toate motivele să plîngă pe ruinele victoriei pierdute.

La Arad, o semi-surpriză : U.T.A. a fost egalată de Rapid, în ultimele secunde ale meciului. Dintre urmăritoarele liderului, a profitat numai F. C. Argeș, realizatoarea, în finalul partidei cu Sport Club Bacău, a unei victorii puțin previzibile la jumătatea meciului. Tot ultimele minute de joc au decis și întîlnirea de la Craiova, unde Steaua a pierdut în cîteva clipe tot ce agonisise de-a lungul a peste 80 de minute de joc.

Din restul rezultatelor, remarcabile sînt „egalurile" obținute în deplasare de către Politehnica Iași și Steagul roșu, în partidele cu Universitatea Cluj și, respectiv, Petrolul. **(J. B.).**

**REZULTATE TEHNICE**

| | | |
|---|---|---|
| U.T.A. | — Rapid | 1—1 (0—0) |
| F. C. Argeș | — Sport Club Bacău | 3—1 (0—0) |
| Petrolul | — Steagul roșu | 0—0 |
| Dinamo | — C.F.R. Cluj | 0—0 |
| „U" Cluj | — Politehnica Iași | 1—1 (1—1) |
| Farul | — A.S.A. Tg. Mureș | 1—0 (1—0) |
| Jiul | — Crișul | 2—0 (2—0) |
| Univ. Craiova | — Steaua | 2—1 (0—1) |

**ETAPA VIITOARE (19 martie)**

| | |
|---|---|
| C.F.R. Cluj | — Univ. Craiova (2—2) |
| Steagul roșu | — Dinamo (2—2) |
| A.S. Armata Tg. Mureș | — Jiul (0—0) |
| Crișul | — Petrolul (0—1) |
| Rapid | — F. C. Argeș (1—2) |
| Sport Club Bacău | — „U" Cluj (1—3) |
| Politehnica Iași | — Farul (2—2) |
| Steaua | — U.T.A. (2—2) — se dispută la 17 martie |

**CLASAMENTUL**

| | | | | | | |
|---|---|---|---|---|---|---|
| 1. U.T.A. | 16 | 9 | 5 | 2 | 34—15 | 23 |
| 2. F.C. ARGEȘ | 16 | 10 | 0 | 6 | 29—23 | 20 |
| 3. „U" CLUJ | 16 | 8 | 3 | 5 | 25—16 | 19 |
| 4. SPORT CLUB BACĂU | 16 | 8 | 3 | 5 | 30—27 | 19 |
| 5. STEAGUL ROȘU | 16 | 6 | 6 | 4 | 19—11 | 18 |
| 6. DINAMO | 16 | 6 | 5 | 5 | 23—19 | 17 |
| 7. RAPID | 16 | 7 | 3 | 6 | 21—21 | 17 |
| 8. JIUL | 16 | 6 | 5 | 5 | 16—16 | 17 |
| 9. STEAUA | 16 | 5 | 6 | 5 | 19—15 | 16 |
| 10. UNIV. CRAIOVA | 16 | 6 | 4 | 6 | 20—21 | 16 |
| 11. A.S.A. TG. MUREȘ | 16 | 5 | 6 | 5 | 15—16 | 16 |
| 12. FARUL | 16 | 6 | 3 | 7 | 15—20 | 15 |
| 13. POLITEHNICA IAȘI | 16 | 4 | 6 | 6 | 18—23 | 14 |
| 14. PETROLUL | 16 | 5 | 3 | 8 | 8—22 | 13 |
| 15. C.F.R. CLUJ | 16 | 1 | 6 | 9 | 11—25 | 8 |
| 16. CRIȘUL | 16 | 2 | 4 | 10 | 5—24 | 8 |

**U. T. A. 1 (0)**
**RAPID 1 (0)**

# UN EGAL ECHITABIL

**ARAD, 12 (prin telefon de la trimisul nostru)**

Partida de la Arad, firește, a fost așteptată cu mare interes, dar schimbarea bruscă a vremii (a nins puțin, însă a fost un frig pătrunzător și a bătut vîntul), i-a făcut pe mulți să rămînă la căldura casei, în fața televizorului. Păcat. La Arad a fost un meci bun, un adevărat derby, care a satisfăcut și pe cei mai pretențioși spectatori. Localnicii sînt, desigur, supărați că au scăpat printre degete o prețioasă victorie, dar trebuie să spunem din capul locului că **rezultatul de egalitate este cel mai echitabil, cel mai aproape de adevăr.**

În mod neașteptat, de la începutul partidei, Rapid a atacat și a dominat, cu puține excepții, jocul din prima repriză. După pauză, arădenii, care au ieșit basma curată în primele 45 de minute, grație unor intervenții excelente ale lui Vidac, și-au impus jocul, obligîndu-și partenerul, perioade destul de lungi, la o defensivă accentuată.

Cînd s-a făcut alegerea terenului, Lupescu a preferat avantajul vîntului, dar primul atac l-au realizat localnicii ; centrarea lui Domide a fost fost respinsă însă din voleu de Răducanu ca un adevărat fundaș. După acest „foc de paie", oaspeții pun stăpînire pe joc și după ce Ene (min. 3) ratează intercepția la cîțiva metri de poartă, în min. 6 Neagu a pătruns printre apărătorii adverși, a șutat puternic de la 10 m, însă Vidac, cu un reflex uluitor, a evitat golul. Urmează o perioadă în care Rapid joacă foarte bine, extremele cară mingi ca în tinerețe, iar atacanții centrali se descurcă cu ușurință în fața lui Pojoni și Leretter, care se încălzesc mai greu. Totuși, în min. 22, Broșovschi putea deschide scorul, dar de la 15 m, a șutat peste poartă. În min. 30, același Broșovschi sare la cap cu

**Constantin ALEXE**

*(Continuare în pag. a 3-a)*

## GOLGETERII

12 GOLURI : Oblemenco (Univ. Craiova) — 5 din lovituri de la 11 m.

11 GOLURI : Rugiubei (Sport Club Bacău).

10 GOLURI : Neagu (Rapid).

9 GOLURI : Kun (U.T.A.), Dobrin (F. C. Argeș) — 1 din 11 m.

7 GOLURI : Dembrovschi (Sport Club), Broșovschi (U.T.A.) — 1 din 11 m, Adam („U" Cluj) — 3 din 11 m.

6 GOLURI : Doru Popescu (Dinamo), Domide (U.T.A.), Jercan (F. C. Argeș), D. Ene (Rapid).

5 GOLURI : Lică și Anca („U" Cluj), Pescaru (Steagul roșu), Radu și Frățilă (F. C. Argeș), Stoian (Jiul), Lucescu (Dinamo) — 4 din 11 m.

*Campionatele europene de atletism indoor*

# ILEANA SILAI — MEDALIE DE ARGINT LA 800 m, DUPĂ O CURSĂ DRAMATICĂ

**GRENOBLE, 12 (prin telefon de la trimisul nostru special).**

Valsul performanțelor de mare valoare a continuat și în cea de a doua zi a întrecerilor pentru titlurile de campioni ai continentului în sală. Din păcate însă, atleții români nu au reușit nici de data aceasta — cu o singură excepție — să se claseze printre fruntași.

*Final dramatic în finala cursei de 800 m. Gunhilde Hoffmeister (R.D.G.) o depășește pe Ileana Silai pe ultimii metri*

Telefoto A. P.-AGERPRES

Finala cursei feminine de 800 m a văzut alinîndu-se la start 6 concurente, printre care și campioana țării noastre **Ileana Silai,** căreia la tragerea la sorți i-a revenit culoarul exterior (de sus). Pe primii 200 m a condus bulgăroaica Zlateva (25,42 s), dar la jumătatea întrecerii, Silai — cu prețul unor deosebite eforturi — se afla la conducerea plutonului, trecînd la 400 m în 57,98 (un timp excelent). La capătul celui de al treilea tur, Silai continua să se afle în frunte, fiind marcată la 600 m în 1:30,78. În tabăra românilor, mare agitație. Se părea că victoria nu va mai scăpa alergătoarei din Cluj. Dar exact cu 20 m înainte de sosire, Gunhilde Hoffmeister a ajuns-o din urmă pe campioana țării noastre și cu forțe mai proaspete a reușit să cîștige de justețe. Pentru atleta română, aflată la primul concurs oficial în acest sezon, medalia de argint, cucerită într-o companie dintre cele mai selecte, constituie o frumoasă performanță. Rezultate tehnice :

800 m (f) : 1. **HOFFMEISTER** (R.D.G.) 2:04,83, 2. **I. Silai (România)** 2:05,17, 3. Zlateva (Bulgaria) 2:05,50, 4. Merten (R.F.G.) 2:05,86, 5. Ellenberger (R.F.G.) 2:08,72, 6. Govoni (Italia) 2:09,69.

Prin forfait-ul de ultimă oră al recordmanei mondiale, **Heide Rosendahl** (R.F.G.), internată cu o seară înainte în spital din cauza unei infecții la ochi, lupta pentru titlul european în proba de săritură în lungime era deschisă, reprezentantele noastre pornind cu perspective frumoase în întrecere. Neșansa însă le-a urmărit din primul moment, astfel că atît **Elena Vintilă,** cît mai ales **Viorica Viscopoleanu** s-au clasat în final pe locuri inferioare realelor lor posibilități.

Elena Vintilă s-a accidentat chiar de la prima săritură (6,26 m), ieșind din concurs. Cu toate acestea, dacă ar mai fi avut măcar o săritură în jurul a 6,20 m, ea s-ar fi putut clasa (și în aceste condiții) pe locul IV (!). Viorica Viscopoleanu a sărit 6,01 m (din prima încercare), iar în următoarele două (de aproximativ 6,40 m) a depășit pragul. La 4-a săritură, Viorica a suferit o întindere musculară la piciorul de bătaie trecînd și ea în rîndul spectatoarelor.

**Rezultate tehnice** — lungime (f) : 1. **ROESEN** (R.F.G.) 6,58 m, 2. Antenen (Elveția) 6,42 m, 3. Nygrinova (Cehoslovacia) 6,39 m, 4. Ammann (Elveția) 6,26 m, 5. Chitty (Anglia) 6,26 m, 6. **El. Vintilă** (România) 6,26 m, 7. Iorgova (Bulga-

**Romeo VILARA**

*(Continuare în pag. a 4-a)*

Comportare bună și în „Trofeul Martini" :

# ILEANA DRIMBĂ PE LOCUL 3, la egalitate de victorii cu a doua clasată...

**TORINO, 12 (prin telefon, de la trimisul nostru special)**

Maratonul floretiștelor, cum a fost numită, pe drept, această ediție a „Trofeului Martini", a continuat cu încă două tururi, în noaptea de sîmbătă, după închiderea ediției. În turul III au părăsit concursul două din cele 5 floretiste românce, *Olga Szabo* (întrecută doar cu 4 tușe de *Gieselmann*, în clasamentul seriei), și *Suzana Ardeleanu*, care n-a realizat decît o victorie în seria dominată de *Muzio*.

În schimb, *Ecaterina Stahl*, *Ileana Drimbă* și *Ana Pascu* au obținut calificarea în optimile de finală, prima dintre ele realizînd o serie neîntreruptă de victorii, care au instalat-o pe primul loc în grupa sa.

Turul IV a coincis cu optimile, în care am regăsit ambianța campionatelor mondiale, cu dispute echilibrate, opunînd nume bine cunoscute în lumea scrimei feminine. S-au impus trăgătoarele sovietice, care au trecut masiv în turul următor, cu 6 sportive *(Kirkova, Samușenko, Nikonova, Ivanova, Zabelina* și *Belova)*. De remarcat că reprezentantele noastre s-au calificat toate în sferturile de finală.

În acest stadiu al întrecerii a părăsit scena *Ecaterina Stahl*, care a realizat o singură victorie, la *Muzio*, cu 4—1. *Pascu* și *Drîmbă*, în schimb, și-au apărat cu succes șansele, urcînd o nouă treaptă, cea a semifinalelor. Drîmbă a tras cu multă siguranță și a obținut 4 victorii, într-o serie dificilă în care s-au mai aflat *Samușenko, Ivanova* și *Rejtő*. Pascu s-a situat pe locul 3, după *Nikonova* și *Belova*, în timp ce printre eliminate am întîlnit, în

*ILEANA DRÎMBĂ*

**Sebastian BONIFACIU**

*(Continuare în pag. a 4-a)*

**LA RUGBY**

# DERBYUL „POLI" IAȘI—GRIVIȚA ROȘIE A REVENIT OASPEȚILOR (4-7)

**Scorul primei etape a returului a fost înregistrat la Constanța (31-3)**

**REZULTATE TEHNICE : „Poli" Iași—Grivița Roșie 4—7 (4—4), C.S.M. Sibiu—Dinamo Buc. 3—7 (3—0), „U" Timișoara—Sp. studențesc 9—3 (6—3), Farul Constanța — Agronomia Cluj 31—3 (8—0), Știința Petroșani — Rulmentul Bîrlad 13—0, Steaua—Gloria 23—13 (13—4).**

**Ieșenii n-au rezistat în fața unui adversar mai rutinat**

**IAȘI, 12 (prin telefon, de la trimisul nostru).** — Derbyul etapei, meciul dintre „Poli" și Grivița Roșie s-a desfășurat pe un soare cu... dinți și pe un teren acoperit cu zăpadă. Începutul a aparținut gazdelor, care, în min. 2, au deschis scorul : 4—0 printr-o încercare realizată de **Popa**. După numai 7 minute, **Demian,** însă, a adus egalarea, tot printr-o încercare. Rubgyștii ieșeni au forțat nota, printr-un iureș amețitor, fără însă a fructifica vreo ocazie. În prima parte a jocului s-au ratat trei încercări, una de către gazde și două de către oaspeți.

La reluare, jucătorii de la Grivița Roșie au fost mai lucizi, au cîștigat mai multe baloane în tușă, au atacat mai insistent și mai periculos. Și, într-o clipă de neatenție a ieșenilor, oaspeții și-au conturat victoria : un balon scos din grămadă a ajuns la **Țibuleac,** care — aflat în poziție favorabilă, nestingherit — și-a potrivit calm balonul și a ridicat scorul, printr-un drop, la 7—4. Gazdele au căutat să întoarcă rezultatul dar dominarea lor a fost sterilă.

La fluierul arbitrului **R. Chiriac** care a condus foarte bine, pe teren s-au prezentat formațiile :

**POLI IAȘI :** Mihalașcu, Lászlo, Drobotă (Precul) — Vărzaru, Chifan — Dorin, Pascal, **Spiratos** — Marinel, Gheorghiu — Motrescu, Marica, **Popa,** Căldăraru — Gall.

**GR. ROȘIE :** Teodorescu, Iatan, Toma — Stoian, Moldoveanu — Dumitrescu, **Demian,** Veluda — Mihai, Oblemenco — Țibuleac, Sabău, Pavlovici, Balcan — **Simion.**

**Modesto FERRARINI**

**Sibienii au condus o repriză !**

Partida dintre C.S.M. și Dinamo a avut loc într-un decor de iarnă. În prima repriză, gazdele au co...

*(Continuare în pag. a 2-a, la rubrică)*

# ECHIPA AUSTRIEI A CÎȘTIGAT GRUPA C A C. M. DE HOCHEI

*Pe locurile următoare, Italia și R.P. Chineză*

**REZULTATE**

| | |
|---|---|
| Bulgaria — Danemarca | 2—0 |
| R. P. Chineză — Ungaria | 3—3 |
| Austria — Italia | 3—1 |

**CLASAMENT FINAL**

| | | | | | | |
|---|---|---|---|---|---|---|
| 1. AUSTRIA | 6 | 5 | 1 | 0 | 21—12 | 11 |
| 2. Italia | 6 | 4 | 1 | 1 | 31—13 | 9 |
| 3. R.P. Chineză | 6 | 2 | 2 | 2 | 19—20 | 6 |
| 4. Bulgaria | 6 | 3 | 0 | 3 | 20—19 | 6 |
| 5. Ungaria | 6 | 2 | 2 | 2 | 31—24 | 6 |
| 6. Danemarca | 6 | 1 | 0 | 5 | 13—33 | 2 |
| 7. Olanda | 6 | 1 | 0 | 5 | 13—25 | 2 |

**MIERCUREA CIUC, 12 (prin telex, de la trimișii noștri).**

Ultima relatare de la actuala ediție a grupei C a campionatului mondial de hochei pe gheață o vom începe cu cîteva referiri la ceea ce s-a petrecut sîmbătă după-amiază, zi în care am asistat la cel mai dramatic și spectaculos cuplaj de pînă acum al turneului de la Miercurea Ciuc. Meciurile Austria — R. P. Chineză și Italia — Ungaria, desfășurate în fața unor tribune arhipline, în mijlocul unui interes uriaș și a unei participări emoționale a spectatorilor cum ne-a fost dat rar să vedem, au reprezentat — fără îndoială — momentul sportiv de vîrf al competiției.

Hocheiștii chinezi și maghiari își jucau ultima șansă pentru a se menține în cursa calificării și trebuie să recunoaștem că au făcut-o admirabil, cu toată ardoarea, dar utilizînd doar armele corecte, cavalerești. Și dacă n-au reușit să învingă (ceea ce ar fi dat finișului campionatului o notă de „suspense" à la Hitchkock), aceasta s-a datorat marii experiențe de concurs a adversarilor lor, care au găsit (le acordăm toată cinstea) resurse nebănuite pentru a depăși momentele grele prin care au trecut. Austriecii au rezistat eroic unui presing prelungit al jucătorilor chinezi, iar italienii au reușit să remonteze, incredibil, un handicap de trei goluri, în fața unei echipe ungare dezlănțuite dar, tocmai din acest motiv, imprudente. Portarii Vedres (la golul 4) și Balogh (la al șaselea) au comis greșeli de neiertat pentru experiența lor.

Și astfel, toată lumea a abordat oarecum deconectată reuniunea finală a campionatului, înaintea căreia se cunoșteau echipele promovate pentru anul viitor în grupa B și ultima clasată, disputa fiind doar una, a ambițiilor, a revanșelor pentru înfrîngerile din trecut, fiindcă altfel nu se puteau face decît schimbări de locuri în clasament, fără valoare practică.

**Valeriu CHIOSE**
**Traian IOANIȚESCU**

**Citiți, în pag. a 4-a, cronicile jocurilor din ultima zi.**

*Un balon fructificat de rugbyștii de la Gloria, după o grămadă ordonată.*

Foto : M. FELIX

**La capătul celor trei zile ale finalelor de greco-romane**

# Luptătorii de la Dinamo și Steaua au cucerit 8 din cele 10 titluri

**BRAȘOV, 12 (prin telefon, de la trimisul nostru).** Cea de a 46-a ediție a campionatelor naționale individuale de lupte greco-romane — rezervată seniorilor — a luat sfîrșit duminică la prînz, după trei zile de aprige întreceri. Competiția a fost dominată și de data aceasta de către luptătorii de la Dinamo și Steaua, care au cucerit 8 din cele 10 titluri puse în joc. Trebuie să subliniem că dintre cei 7 campioni de anul trecut, prezenți la aceste finale, doar patru și-au menținut supremația la categoriile respective.

● Revenit la cat. 48 kg, care i-a adus consacrarea și pe plan internațional, **Gh. Berceanu** a intrat din nou în posesia medaliei de campion. Pe locurile următoare s-au clasat : **2. I. Stoica** (Electroputere Craiova), **3. N. Gingă** (Rapid Buc.).

● **Gheorghe Stoiciu** (Steaua), campionul categoriei muscă, a avut emoții în meciul final cu Fl. Răduț (Metalul Buc.). Pînă în ultima repriză luptătorul de la Steaua acumulase un avantaj de un punct (3—2) dar în min. 7 metalurgistul a finalizat un tur de brațe, egalînd punctajul. Apoi Răduț a inițiat un nou procedeu tehnic, dar Stoiciu i-a dat o replică oportună, cu o centurare laterală, luînd din nou avantaj și cîștigînd la puncte. **2. Fl. Răduț, 3. I. Rogojan** (C.F.R. Reșița).

● În absența campionului categoriei cocoș — I. Baciu, accidentat cu puțin timp înainte — lupta pentru întîietate a fost deosebit de pasionantă, șanse apropiate avînd nu mai puțin de 6 concurenți dintre cei 22 de participanți. De aceea, pentru a ajunge pe prima treaptă a podiumului de premiere gălățeanul **M. Dumitru** (Dunărea) a fost nevoit să susțină șapte partide și cu toate că a avut două puncte de penalizare, chiar din primul meci, el a cîștigat cu brio primul loc. Pe locurile următoare : **2. Șt. Badea** (Metalul Buc.), **3. M. Boțilă** (C.S. Pitești).

● 30 de concurenți au luptat

**Costin CHIRIAC**

*(Continuare în pag. a 2-a, la rubrică)*

SCHI

# DINAMO BRAȘOV, CAMPIOANĂ

## LA ȘTAFETELE DE BIATLON ȘI FOND (SENIOARE)

**SINAIA, POIANA STÎNII, 12 (prin telefon, de la trimisul nostru).** — În cea de a treia zi a campionatelor naționale de biatlon și de fond feminin, probele de ștafetă s-au desfășurat pe un ger aspru, care s-a potolit de-abia spre prînz. În cursul nopții, peste zăpada înghețată, dură, a căzut și un strat de 5 cm de zăpadă uscată, prăfoasă. Așa că, depășirea porțiunilor de duritați diferite ale traseului și depistarea făgașelor anterioare, ascunse sub pătura superficială, au constituit dificultățile care trebuiau trecute de concurenți în timpul celor două curse.

De la început, trebuie subliniat faptul că ambele ștafete au fost foarte disputate și au avut cîte două protagoniste principale, fiecare cu șanse aproximativ egale: A.S.A. și Dinamo la biatlon, Dinamo și Tractorul la fond. N-au lipsit nici răsturnările spectaculoase de poziții, ceea ce constituie, ca întotdeauna, atracția și farmecul întrecerii sportive. Dar iată cîteva amănunte asupra celor două probe:

La BIATLON, primele două schimburi ale formației prime a A.S.A.-ei, **Veștea** — mai ales — și **Cimpoia**, pornesc hotărîți, aleargă constant în ritm susținut, obțin rezultate foarte bune atît la tragerile din poziția culcat cît și la cele din picioare și aduc echipei lor un avantaj — care părea substanțial — de 3 minute și jumătate. Dar, introducerea în această echipă a lui Voicu — excelent la fond, dar nepregătit la trageri, fapte probate și de biatlonul individual — s-a dovedit neinspirată: el a avut de executat nu mai puțin decît 6 ture de penalizare. În plus, cel de al treilea schimb al ștafetei dinamoviste a fost excelentul **Gîrniță**, care a și alergat bine, dar a și tras fără greșeală (și-a efectuat cursa în 24:15). El a răsturnat întreaga situație, aducînd avantajul de partea formației sale. L-a urmat la schimb foarte experimentatul **G. Vilmoș**, a cărui singură grijă a fost aceea de a menține avantajul. (Menționăm că tenacele și talentatul biatlonist Vilmoș a obținut cu această ocazie cel de al 15-lea titlu național al său). În rîndurile A.S.A.-ei, **Victor Fontana** a trebuit să se recunoască învins, într-o cursă în care nu mai avea nici o șansă...

În ȘTAFETA FETELOR s-au înfruntat o echipă — Dinamo — cu două individualități marcante în materie de fond, Leampă și Basa, și alta — Tractorul — foarte omogenă, constituită din alergătoare constant bune: **Rodica Clinciu** și surorile **Barabaș**. După primul schimb, Tractorul avea un avantaj de aproape 2 minute. A fost un stimulent foarte bun în cursa de urmărire efectuată de dinamoviste și faptul a adus toate atu-urile pentru a face această probă extrem de atractivă. Adversare aprige în probele individuale, **Leampă** și **Basa** și-au unit eforturile și în final au reușit să se departajeze printr-o luptă splendidă. Rezultate tehnice: BIATLON, ȘTAFETA 4×7,5 km: 1. **Dinamo Brașov (I. Olteanu, I. Țeposu, Gh. Gîrniță, G. Vilmoș)** 1 h 45:23, 2. A.S.A. I (N. Veștea, Gh. Cimpoia, Gh. Voicu, V. Fontana) 1 h 49:15, 3. A.S.A. II 1 h 51:55, 4. S.B.C. Sinaia 2 h 08:05. FOND, SENIOARE, 3×5 km: 1. **Dinamo Brașov (Ana Bădescu, Elena Basa, Marcela Leampă)**, 2. Tractorul Brașov (Rodica Clinci, Lucia Barabaș, Adriana Barabaș) 49:39, 3. Șc. sp. Miercurea Ciuc 56:20, 4. I. P. Oradea 59:27.

**Radu TIMOFTE**

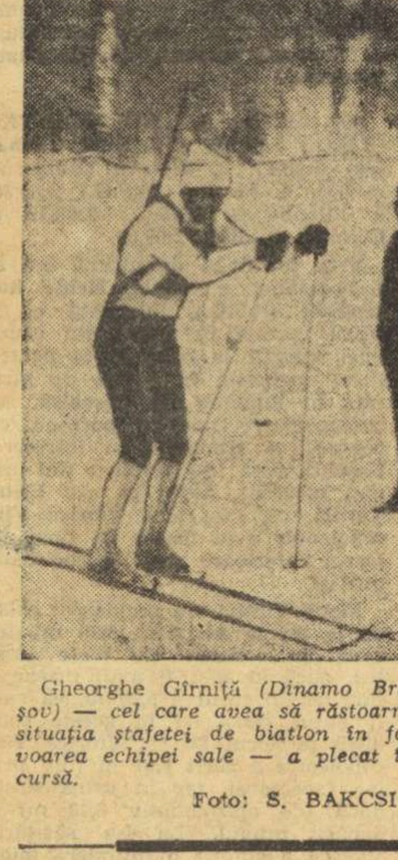

*Gheorghe Gîrniță (Dinamo Brașov) — cel care avea să răstoarne situația ștafetei de biatlon în favoarea echipei sale — a plecat în cursă.*

Foto: S. BAKCSI

atletism

# ORGANIZATORII

## AU RĂMAS DATORI

Sîmbătă și duminică în sala „23 August" din Capitală s-a desfășurat, în organizarea Clubului sportiv școlar, un concurs de atletism, dotat cu „Cupa Semicentenarului U.T.C."

Organizatorii n-au fost însă la înălțimea evenimentului, întrucît au neglijat cîteva probleme elementare de organizare: nu a fost asigurată stația de amplificare, s-au uitat festivitățile de premiere... Mai mult chiar, înseși aspectele tehnice au fost neglijate: juniorii de categoria a II-a aruncînd cu greutăți de 5 kg, în loc de greutăți de 6 kg cum prevede regulamentul.

**„Cupa Semicentenarului U.T.C."**, oferită pentru cea mai bună performanță individuală, a fost atribuită atletei **Mariana Constantin** (Șc. sp. atletism), învingătoare la aruncarea greutății (junioare I) cu 14,10 m, la 5 cm de recordul probei.

O impresie plăcută a lăsat și Maria Simtea (Șc. sp. atletism), care a ocupat primul loc în două probe de junioare (categoria a II-a): lungime (5,31 m) și înălțime (1,57 m).

Spicuim dintre celelalte rezultate: JUNIORI I — 60 m: R. Stroescu (Șc. sp. atletism) 7,1, A. Stan (Viitorul) 7,1, D. Cojocaru (L. 35) 7,1; 60 m g: Gh. Eugen (C.S.Ș.) 8,5; lungime: Ad. Weber (Șc. sp. atletism) 6,96 m; triplusalt: I. Iacob (Șc. sp. atletism) 13,74 m; JUNIOARE I — lungime: D. Popescu (Viitorul) 5,41 m; JUNIORI II — 60 m: G. Kurutz (Rapid) 7,1, 60 m g: Em. Sebe (Șc. sp. atletism) 8,9; lungime: B. Bedrosian (Viitorul) 6,66 m: triplusalt: Ion Alexandru (C.S.Ș.) 12,80 m; înălțime: M. Zară (Șc. sp. atletism) 1,94 m; JUNIOARE II — 60 m: St. Vintilă (Steaua) 8,0; 60 m g: M. Stoica (Șc. sp. atletism) 9,5; greutate: D. Nistor (C.S.Ș.) 11,27 m.

**C. M. MUREȘANU**

baschet

# RECORD AL DIVIZIEI A:

## „U" TIMIȘOARA — MUREȘUL TG. MUREȘ 134-70!

În etapa de ieri a diviziei A de baschet, au fost înregistrate următoarele rezultate

**MASCULIN**

**UNIVERSITATEA CLUJ — I.E.F.S. 63—60 (35—34).** Gazdele au cîștigat foarte greu, resimțindu-se de absența lui Rühring (suspendat pentru o etapă). În plus, eliminarea pivotului Demian în min. 25 (5 faulturi) a cîntărit și ea în balanță, bineînțeles în defavoarea clujenilor. În aceste condiții, oaspeții au condus deseori. Totuși, în final, verva deosebită, manifestată de Zdrenghea, a decis victoria echipei Universitatea. Au înscris: Zdrenghea 17, Demian 10, Ronay 10, Vizi 8, Morariu 8, Stăvariu 6, Kun 4 pentru „U", respectiv Barbu 19, Nagy 12, A. Molnar 12, Szep 3, Heghedus 7, Ioneci 3, Braboveanu 2, L. Molnar 2. Au arbitrat E. Hottya și G. Dutka

**POLITEHNICA CLUJ — DINAMO 59—88 (24—38).** Maestrul sportului Radu Diaconescu a dat un „recital", realizînd faze de mare spectacol. Studenții au fost umbra formației care a evolut în primul tur al campionatului. Principalii realizatori: Dragomirescu 25, Diaconescu 16, Novac 12 pentru Dinamo, respectiv Roman 22, Antal 15, Banu 10. Au condus M. Aldea și V. Kadar. **(Mircea RADU-coresp.).**

**UNIVERSITATEA TIMIȘOARA — MUREȘUL TG. MUREȘ 134—70 (65—30).** Timișorenii au făcut un simplu galop de sănătate în fața unui adversar care n-a avut alt scop decît să limiteze proporțiile scorului. Acesta reprezintă, totuși, un record al campionatelor republicane. Au înscris Viciu 52, Czmor 21, Cîmpeanu 18, Minius 16, Caloș 10, Mănăilă 8, Ionescu 4, Chirluță 2, Habatiuc 2, Roxin 1 pentru Universitatea, respectiv Țambrea 24, Bencze 14, Magoș 18, Bara 7, Blaj 4 și Madit 3. Au arbitrat Fr. Took și D. Ganea. **(C. CREȚU — coresp.).**

**RAPID BUCUREȘTI — POLITEHNICA GALAȚI 80—72 (41—32).** A fost o frumoasă demonstrație de joc ofensiv, în care ambele echipe au mizat totul pe acțiunile de atac. Au înscris: Czell 28, Popescu 18, Tursugian 14, Stănescu 8, Ivan 6, Vintilă 6 de la gazde, respectiv Moraru 28, Anton 12, Samson 12, Răileanu 8, Ganea 6, Milea 6. Au condus corect I. Petruțiu (Buc). și dr. I. Știrbu (Cluj).

**CLASAMENT**

| | | | | | |
|---|---|---|---|---|---|
| 1. STEAUA | 15 | 14 | 1 | 1130—991 | 29 |
| 2. Dinamo | 15 | 13 | 2 | 1249—1014 | 28 |
| 3. Univ. Timiș. | 15 | 11 | 4 | 1268—1083 | 26 |
| 4. „U" Cluj | 15 | 9 | 6 | 1051—990 | 24 |
| 5. Polit. Buc. | 15 | 9 | 6 | 1136—1009 | 23 |
| 6. Rapid | 15 | 7 | 8 | 1020—1078 | 22 |
| 7. I.C.H.F | 15 | 6 | 9 | 892—916 | 21 |
| 8. Polit. Cluj | 15 | 5 | 10 | 965—1057 | 20 |
| 9. I.E.F.S. | 15 | 5 | 10 | 1036—1127 | 20 |
| 10. Mureșul | 15 | 4 | 11 | 1063—1290 | 19 |
| 11. Voința Buc. | 15 | 4 | 11 | 927—1056 | 19 |
| 12. Polit Galați | 15 | 3 | 12 | 1125—1251 | 18 |

**FEMININ**

**CRIȘUL ORADEA — SĂNĂTATEA SATU MARE 60—52 (29—24).** Partidă deosebit de echilibrată, în cursul căreia tabela de scor a înregistrat de opt ori egalitatea. În min. 33, scorul era 48—47 în favoarea gazdelor care, în final, au dominat, datorită, în special, preciziei manifestată de Bodor și Boca. Ambele formații au comis multe greșeli de ordin tehnic, mai cu seamă cînd au încercat să joace într-un ritm mai rapid. Au marcat Boca 23, Bodor 15, Czege 9, Covaci 6, Balogh 4, Horvath 3 pentru Crișul, respectiv Villanyi 15, Pop 12, Mihalic 9, Anderco 6, Chercio 6, Horvath 2, Doboși 2. Au arbitrat E. Niculescu și S. Palici. **(I. GHIȘA — coresp. județean).**

**VOINȚA BRAȘOV — POLITEHNICA BUCUREȘTI 50—71 (24—28).** Întrecerea a fost deosebit de spectaculoasă și mult timp echilibrată. Studentele au cîștigat în ultimele minute, cînd s-au desprins de adversare, datorită acțiunilor mai bine organizate. În această perioadă a meciului, brașovencele au comis multe greșeli de apărare. Cele mai multe puncte: Ciocan 21, Taflan 19, Gugiu 15 pentru Politehnica, respectiv Simon 17. Au arbitrat E. Sarosi și I. Szabo. **(C. GRUIA — coresp. județean).**

**UNIVERSITATEA TIMIȘOARA — UNIVERSITATEA IAȘI 63—49 (33—17).** Gazdele au înregistrat o victorie clară, deoarece au fost mai active în apărare și mai bine orientate tactic în atac. Au înscris: Schnebli 23, Goian 9, Nedelea 4, Diaconescu 15, Grosskopf 10, Balogh 2 pentru gazde, respectiv Gumeniuc 18, Laszlo 8, Anichiței 8, Haraga 6, Aprolac 7 și Stoica 2. Au arbitrat G. Chiraleu și A. Krasznai. **(P. ARCAN — coresp. județean).**

*Czell i-a pasat lui Stănescu, cu toată opoziția lui Ganea. Fază din meciul Rapid—Politehnica Galați*

Foto: M. THEO

**CLASAMENT**

| | | | | | |
|---|---|---|---|---|---|
| 1. Rapid | 13 | 13 | 0 | 882—656 | 26 |
| 2. Politehnica | 13 | 11 | 2 | 899—629 | 24 |
| 3. I.E.F.S. | 12 | 10 | 2 | 809—570 | 22 |
| 4. Crișul | 13 | 6 | 7 | 670—702 | 19 |
| 5. Univ. Timiș. | 13 | 5 | 8 | 692—838 | 18 |
| 6. Voința Bv. | 13 | 4 | 9 | 687—770 | 17 |
| 7. Sănătatea | 13 | 4 | 9 | 733—831 | 17 |
| 8. Univ. Iași | 13 | 4 | 9 | 637—772 | 17 |
| 9. Constructorul | 13 | 3 | 10 | 583—779 | 16 |
| 10. A.S.A. Cluj | 12 | 4 | 8 | 678—723 | 16 |

RUGBY

(Urmare din pag. 1)

trolat mai bine balonul și au înscris prin **Toma** (drop). În schimb, după pauză oaspeții au fost superiori, fiind bine conduși în acțiunile de atac de către **Nica**, de altfel și autorul celor 7 puncte ale dinamoviștilor (o încercare și un drop). A condus foarte bine, **P. Niculescu. (I. BOȚOCAN,** coresp.).

**„U" a debutat cu dreptul în retur**

Timp rece și umed în orașul de pe Bega, dar meciul dintre „U" și Sportul studențesc n-a avut aproape nimic de suferit. Gazdele au dominat încă din start. Două șuturi (Duță și Iacob) au lovit însă bara! Oaspeții s-au apărat ermetic și abia în ultimele 5 minute „U" a reușit să deschidă scorul, prin **Ghețu**: o încercare transformată de **Iacob**. Au urmat cîteva momente... fierbinți în care **Hariton** și **Cindea** s-au lovit reciproc, fiind eliminați. Scorul reprizei l-a stabilit **Crăciunescu** (lov. ped.). Deci, 6—3 pentru „U".

După pauză, gazdele au continuat să domine cu autoritate. Echipele vor rămîne în 13 jucători, prin eliminarea lui **Ene** și **Drăgulescu**. Rezultatul final de 9—3 l-a realizat **Ghețu** (drop). De notat că oaspeții au ratat, prin **Crăciunescu**, două mari ocazii. A condus corect, **Al Lemneanu. (Petru ARCAN,** coresp. județean).

**Scorul etapei la Constanța**

Joc foarte spectaculos, în ciuda terenului înghețat și a vîntului puternic, în rafale. Rugbyștii gazdă au avut partida la discreție, jucînd la mînă, în fața unui adversar care a făcut eforturi disperate (dar inutile) de a pierde la un scop cît mai strîns. Realizatori: **Costenco** și **Varga** (cîte 2 încerc.), **Constantin** (încerc.), **Chiciu** (încerc., două transf. și o lov. ped.), respectiv **Cordoș** (lov. ped.). A arbitrat excelent, **Șt. Constantinescu. (Cornel POPA,** coresp. județean).

**Campionii puși — uneori — în dificultate**

Minus 12 grade, duminică, în București, vînt năprasnic, o... duzină de spectatori și două echipe care au luptat pe viață și pe moarte. Iată cadrul meciului Steaua — Gloria de pe „Ghencea". Campionii, cu vîntul în față, au avut inițial superioritatea, au condus lejer, la pauză, cu 13—4. După aceea, însă, rugbyștii de la Gloria, care n-au renunțat în nici un moment la luptă, au reușit să se apropie la 4 puncte de campioni (13—17), lăsînd chiar impresia că au suficiente resurse pentru a răsturna rezultatul. Momentul de vîrf al meciului l-a constituit încercarea lui **Teleașă**, care și-a făcut acum o frumoasă reintrare. Au înscris: **R. Ionescu, Braga** și **Teleașă** (cîte o încerc.), **Durbac** (2 transf., lov. ped. și încerc.), respectiv **Popescu, Costin** (cîte o încerc.), **Soare** — lov. ped. și **Iordănescu** — transf. A condus fără greșeală **Gh. Pîrcălăbescu.**

**Tiberiu STAMA**

**Clasamentul**

| | | | | | | |
|---|---|---|---|---|---|---|
| 1. Șt. Petroșani | 12 | 9 | 1 | 2 | 86: 44 | 31 |
| 2. Grivița Roșie | 12 | 8 | 3 | 1 | 190: 78 | 31 |
| 3. „U" Timișoara | 12 | 9 | 0 | 3 | 140: 79 | 30 |
| 4. Steaua | 12 | 7 | 2 | 3 | 188:101 | 28 |
| 5. Dinamo | 12 | 7 | 2 | 3 | 125: 68 | 28 |
| 6. Farul C-ța | 12 | 6 | 0 | 6 | 108:136 | 24 |
| 7. Rulmentul Bîrlad | 12 | 5 | 1 | 6 | 87:116 | 23 |
| 8. „Poli" Iași | 12 | 6 | 0 | 6 | 92:104 | 22 |
| 9. Gloria | 12 | 3 | 1 | 8 | 80:168 | 19 |
| 10. C.S.M. Sibiu | 12 | 3 | 1 | 8 | 78: 97 | 19 |
| 11. Sportul studențesc | 12 | 2 | 1 | 9 | 74:147 | 17 |
| 12. Agronomia Cluj | 12 | 2 | 0 | 10 | 66:176 | 16 |

**Etapa a XIII-a (19 III): „Poli" Iași — Știința Petroșani, Gr. Roșie — C.S.M. Sibiu, Dinamo — Farul C-ța, Agronomia Cluj — Steaua, Gloria — „U" Timișoara, Sp. studențesc — Rulmentul Bîrlad.**

LUPTE

(Urmare din pag. 1)

pentru a stabili ierarhia categoriei pană. A fost, fără îndoială, nu numai cea mai populată, dar și cea mai dificilă categorie a actualelor finale. Luptătorul lugojean **T. Tovath** a avut o comportare foarte bună, cîștigînd titlul după numeroase meciuri epuizante, printre care și ultimele două cu I. Vaideș (Steagul roșu Brașov) și I. Popa (Aluminiu Slatina) terminate la egalitate. **2. C. Vîrtosu** (Dinamo Buc.), **3. I. Vaideș.**

● Al doilea luptător care și-a apărat cu succes titlul a fost **Simion Popescu** (Steaua) — categoria semiușoară. El a avut de înfruntat cîțiva adversari dificili, printre care și A. Toth (Steagul roșu Brașov).

● Pînă în semifinale, campionul de anul trecut al ușorilor I. Enache (Dinamo Buc.) a mers cu pași siguri spre titlu, avînd la activ cinci victorii înainte de limită. Dar spre sfîrșit, cînd era aproape de succes, a suferit un eșec neașteptat. A fost învins de către campionul juniorilor, V. Prențu (S.C. Bacău). Ultima șansă, ce-i drept minimă, Enache o avea în meciul din finală, cu **Ion Gabor** (Steaua). Numai că și aceasta i-a fost spulberată chiar în prima repriză cînd Gabor a executat un excelent salt și dinamovistul a stat aproape 30 de secunde în pod pentru a evita tușul. Gabor obține o victorie destul de ușoară la puncte, și cîștigă titlul. **2. V. Prențu, 3. I. Enache.**

● De 3 ani Marcel Vlad (Dinamo București) se bate pentru a cuceri titlul de campion al țării la semimijlocie. De fiecare dată însă el a trebuit să se mulțumească cu locul 2 sau 3. Acum, bine pregătit, dinamovistul a terminat competiția victorios. El a susținut un meci spectaculos în turul final cu C. Penciu (Metalul București) pe care l-a învins la puncte. **2. S. Olteanu** (Progresul Buc.), **3. A. Hampu** (Steagul roșu Brașov).

● Cu toate că a cîștigat prin tuș primele și ultimele două întîlniri, N. Neguț (Steaua) nu a mai putut reedita succesul de anul trecut, întrucît în turul III a suferit o înfrîngere din partea dinamovistului **Vasile Fodorpataki.** Luptătorul dinamovist s-a prezentat bine pregătit la aceste finale, învingîndu-și toți adversarii (4 prin tuș și doi la puncte) și astfel a devenit campion la mijlocie. **2. N. Neguț, 3. Fr. Naghi** (C.S.M. Cluj).

● O performanță demnă de invidiat a realizat cunoscutul luptător **Nicolae Martinescu** (Dinamo Buc.): cucerirea pentru a 12-a oară a titlului de campion al țării la semigrea. La Brașov el și-a încheiat toate meciurile înainte de limită, prin tuș. **2. Fl. Chițu** (Aluminiul Slatina), **3. C. Bordeianu** (C.F.R. Timișoara).

● Printre cei 17 grei, tînărul **Victor Dolipschi** (Dinamo Buc.) s-a impus net. Pe 4 dintre adversarii săi i-a întrecut în min. 1 prin tuș, iar pe ultimul, pe veteranul N. Pavel (Steaua), l-a menajat, scutindu-l de o astfel de înfrîngere și întrecîndu-l la puncte **2. V. Mandea** (Dinamo Buc.), **3. N. Pavel.**

În clasamentul general: **1. București 58 p**, 2. Timiș 16 p, 3. Olt 16 p, 4. Brașov 15 p, 5. Galați 11,33 p, 6. Argeș 9,5 p.

*Simetrie la fileu: de o parte jucătorii de la Unirea Tricolor Brăila, de cealaltă cei de la Viitorul Bacău.*

Foto: THEO MACARSCHI

volei

# DUPĂ 14 ANI DE TENTATIVE

## DINAMOVIȘTII — VIRTUALI CAMPIONI — ȘI-AU VĂZUT VISUL ÎMPLINIT

**Ziua de ieri, în ultimul turneu al campionatului masculin care se desfășoară în sala Dinamo, a fost ziua clarificărilor depline în fruntea ierarhiei și în partea ei inferioară. Dinamo, această splendidă garnitură a voleiului nostru, și-a asigurat cu două zile mai devreme titlul de campioană națională, în timp ce Politehnica Timișoara s-a alăturat Unirii Tricolor Brăila, retrogradînd în „B".**

Dar să începem această „cronică a clarificărilor" cu marea surpriză de vineri seara: victoria studenților de la I.E.F.S. asupra campionilor de pînă acum, voleibaliștii de la Steaua, victorie care a contribuit la prematura încheiere a conturilor în fruntea clasamentului. Studenții bucureșteni, beneficiarii unei condiții fizice excepționale, au făcut o partidă strălucită, surprinzîndu-și adversarii prin jocul lor combinativ în atac, organizat și sigur în linia a doua. Derutați de replica deosebit de hotărîtă a partenerilor de întrecere, steliștii și-au pierdut busola, acționînd stereotip, neconvingător și comițînd greșeli tehnice și de plasament inadmisibile. Abia după ce au pierdut primele două seturi și după ce antrenorul T. Tănase și-a dat seama că a început partida cu un sextet nepotrivit, Steaua și-a mai revenit. Victoria ei din setul 3 părea să ducă la răsturnarea situației, însă în cel de al patrulea — foarte disputat — la scorul de 14—9 pentru militari, studenții refac spectaculos și pun capăt meciului! În formația învinsă, o evoluție modestă au avut-o jucătorii de bază Bartha și Stamate. De la I.E.F.S. s-a remarcat întregul lot folosit: **Popescu, Păștean, Arbuzov, Handrea, Pop, Manu (Stancu, Iancu, Chiș și Ionescu).** Au arbitrat foarte bine Em. Costoiu și A. Dinicu. Tot vineri seara, Progresul a urcat un loc în clasament, în dauna Politehnicii Galați, ca urmare a unei victorii relativ facile în fața Tractorului Brașov. Partida nu a pus probleme arbitrilor **N. Beciu** și **D. Rădulescu.**

Duminică dimineață, într-un meci fără implicații în clasament și de slabă factură tehnică, Viitorul Bacău a dispus de Unirea Tricolor Brăila, nu însă înainte de a ceda un set: 3—1 (—14, 5, 10, 13). Au arbitrat corect **I. Armeanu** și **Cl. Nistor.** Partida care a urmat, Universitatea Craiova — „U" Cluj, a prilejuit, de asemenea o mare surpriză. Craiovenii, necreditați în fața clujenilor, au infirmat calculul hîrtiei, obținînd victoria în patru seturi: 3—1 (—7, 9, 11, 8). În felul acesta, elevii antrenorului Radu Zamfirescu și-au asigurat rămînerea în divizie. Cei mai buni jucători craioveni în acest meci important au fost: **Dorin Drăgan, Dan Curteanu** și **Virgil Dindelegan.** Meciul a fost arbitrat foarte bine de M. Albuț și M. Oancea.

Așteptată cu mare interes, întîlnirea dintre Dinamo și I.E.F.S. a oferit spectatorilor, care au umplut sala, o dispută de calitate. Virtualii campioni: **Udișteanu, Codoi, Oros, Schreiber, Dumănoiu (Tirlici), Vraniță** au avut în față cel mai puternic adversar al diviziei masculine, însă au știut să impună în fiecare set, cîștigînd cu 3—0 (11, 12, 8), victore care le readuce — după 14 ani de tentative infructuoase — laurii de campioni. Și îi merită cu prisosință, Dinamo situîndu-se mult deasupra participantelor la această ediție a campionatului. Îl merită și antrenorul **George Eremia** și medicul echipei, **Mircea Cristea**, cei care s-au ocupat de echipă și care, acum 14 ani (în 1958) făceau parte din formația Dinamo, cîștigătoare a titlului. Arbitrajul, de înaltă ținută, a fost asigurat de cuplul A. Dinicu — N. Beciu.

Celelalte rezultate ale zilei de ieri: Tractorul Brașov — Politehnica Galați 0—3 (—8, —2, —9), Politehnica Timișoara — Progresul 0—3 (—11, —12, —14) și Steaua — Rapid 0—3 (—13, —15, —9).

**Aurelian BREBEANU**
**Iulian COSTINIU**

**PROGRAMUL DE AZI**

Sala Dinamo, de la **ora 9**: Steaua — Unirea Tricolor, Progresul — Universitatea Craiova, Politehnica Galați — Politehnica Timișoara; de la **ora 16**: I.E.F.S. — Tractorul Brașov, Universitatea Cluj — Viitorul Bacău, Rapid — Dinamo.

# Etapa a XV-a a diviziei A feminine

## ÎN PROVINCIE, GAZDELE N-AU CÎȘTIGAT NICI UN SET!

**Ieri, în etapa a 15-a a diviziei A feminine, fruntașele clasamentului s-au impus clar în meciurile disputate în deplasare. De remarcat că gazdele nu au izbutit să cîștige nici măcar un set! Iată amănunte de la 4 dintre cele 5 partide programate ieri:**

DINAMO — CONSTRUCTORUL ARAD (3—0). Consolate cu gîndul viitoarei participări în categoria B, arădencele au evoluat șters, neridicîndu-se nici un moment la nivelul învingătoarelor. Au arbitrat bine, M. Nicolau și E. Vintilescu, ambii din București. **(V. SANDULESCU — coresp.)**

UNIVERSITATEA TIMIȘOARA — MEDICINA BUCUREȘTI (0—3). Jucînd mult sub valoarea lor, timișorencele au cedat mai ușor decît arată scorul. Bucureștencele, cu un joc bine orientat în atac și apărare, au cîștigat cu brio. Remarcări: **L. Sudaceschi, A. Vraniță** și **M. Matei** de la Medicina. Bun arbitrajul cuplului brașovean V. Arhire — **L.** Păltinișan. **(St. MARTON — coresp.).**

FARUL CONSTANȚA — I.E.F.S. (0—3). Joc de nivel tehnic mediocru. Cu excepția jucătoarei **Viorica Lutsch**, celelalte componente ale Farului s-au prezentat foarte slab. Studentele, fără să strălucească, au profitat de slăbiciunile gazdelor, cîștigînd pe merit. S-au remarcat **M. Cengher** și **L. Ghiță** de la I.E.F.S. Au condus bine I. Amărășteanu și V. Tilcă, ambii din Craiova. **(G. TAMAȘ — coresp.).**

C.S.M. SIBIU — PENICILINA IAȘI (0—3). Dacă primul set l-au cîștigat ușor, în seturile II și III campioanele au fost constrînse să se întrebuințeze la maximum. Gazdele au jucat bine, dar au fost nedreptățite de arbitrajul slab al arădeanului I. Nicoară, care a defavorizat pe gazde în finalul setului II, fluierînd în compensație în setul III. Cele mai bune H. Schunn și M. Bondreanu (C.S.M.), Fl. Itu, A. Ichim, A. Albiș (Penicilina). Arbitrii: **I.** Nicoară din Arad (slab), **L.** Andrieș din Cluj (bine). **(I. IONESCU — coresp. județean).**

Constructorul București — C. P. București 3—0 (5, 14, 4), Dinamo — Constructorul Arad 3—0 (1, 2, 8), Universitatea Timișoara — Medicina 0—3 (—11, —7, —5), Ceahlăul P. Neamț — Rapid 0—3 (—4, —8, —8), C.S.M. Sibiu — Penicilina Iași 0—3 (—2, —13, —10), Farul Constanța — I.E.F.S. 0—3 (—8, —13, —13).

**CLASAMENT**

| | | | | | | |
|---|---|---|---|---|---|---|
| 1. RAPID | 15 | 14 | 1 | 44: 8 | 29 |
| 2. Penicilina | 15 | 14 | 1 | 42: 7 | 28 |
| 3. Medicina | 15 | 13 | 2 | 41:19 | 28 |
| 4. Dinamo | 15 | 12 | 3 | 36:15 | 27 |
| 5. I.E.F.S. | 15 | 11 | 4 | 37:18 | 26 |
| 6. Universitatea | 15 | 5 | 10 | 26:34 | 20 |
| 7. C.S.M. | 15 | 5 | 10 | 20:33 | 20 |
| 8. Ceahlăul | 15 | 5 | 10 | 20:35 | 20 |
| 9. Constr. Buc. | 15 | 4 | 11 | 21:35 | 19 |
| 10. Farul | 15 | 4 | 11 | 21:36 | 19 |
| 11. C.P.B. | 15 | 3 | 12 | 14:40 | 18 |
| 12. Constr. Arad | 15 | 0 | 15 | 3:45 | 15 |

POPICE

# REZULTATELE

## DIVIZIEI A [ETAPA A 15-a]

În etapa a 15-a a Diviziei A la popice s-au înregistrat următoarele rezultate:

**FEMININ**

Rapid București — Voința Constanța 2520—2302
Cetatea Giurgiu — Constructorul București 2645—2432
Voința Cluj — Voința Tg Mureș 2358—2410
Voința Ploiești — Petrolul Băicoi 2281—2221
Voința Craiova — Voința Oradea 2458—2268
Voința Mediaș — Dermagant Tg. Mureș 2408—2151
Voința Timișoara — Voința Sibiu 2297—2080
Metrom Brașov — Voința București 2469—2476
Hidromecanica Brașov — C.S.M. Reșița 2613—2447
Gloria București — Laromet București 2460—2254

**MASCULIN**

Voința Tg. Mureș — Voința Cluj 5080—5022
Olimpia Reșița — C.S.M. Reșița 5073—4819
Flacăra Cîmpina — Rafinăria Teleajen Ploiești 5274—5108
I. C. Oradea — Voința Lugoj 5386—5247
Rapid București — Constructorul București 5244—5009
Rulmentul Brașov — Gloria București 5137—4949
C.F.R. Timișoara — Gaz metan Mediaș 5004—4692
Electrica Sibiu — C.F.R. Tg. Mureș 5095—4771
Petrolul Ploiești — Constructorul Galați 5431—5194.

box

# O REUȘITĂ

## GALĂ DE VERIFICARE

În sala Casei de cultură a sect. 6, a avut loc o reușită gală de verificare a boxerilor seniori din București. Cele mai aplaudate partide au fost cele dintre Constantin Lucian (Metalul) — Costel Nedea (Constructorul) și Liviu Micu (Steaua) — Nicolae Matei (Progresul), în care primii au cîștigat la puncte. Celelalte rezultate: N. Vlad (Gr. roșie) egal cu M. Frumosu (Rapid), T. Boia (Met.) egal cu C. Ghinea (Gr. roșie), V. Stan (Rapid) b.ab.1, Gh. Manea (Voința), M. Neagoe (Met.) b.p. C. Stoian (Semănăt.), N. Mihai (Voința) b.p. I. Ion (Energia), I. Răduț (Progresul) b. ab. III D. Stăncescu (Gr. roșie), M. Boteanu (Gr. roșie) b.ab. II, C. Stan (Voința) și I. Mihai (Dinamo) b.ab. II, Șt. Covaliu (Electromagnetica).

**JUNIORII BUCUREȘTENI IN DRUM SPRE TITLURILE MUNICIPALE**

Dispute pasionante au caracterizat cea de-a patra reuniune a juniorilor bucureșteni. Vom menționa cîțiva tineri care printr-o pregătire serioasă vor deveni elemente de nădejde în boxul românesc: Gh. Șerban (antrenor Șerbu Neacșu), Gabriel Ioniță (antrenor Șt. Iordache), Dumitru Birou (antrenor Constantin Cionoiu) și Dumitru Tiron (antrenor Ilie Toma). Două decizii eronate au umbrit gala, de altfel reușită: E. Niță (Viitorul) b.p. G. Ioniță (Olimpia) și C. Tudorache (Șc. sp. M. Basarab) b.p. M. Bordei (C.S.Ș.). Alte rezultate: C. Țuinea (Șc. sp. M. Basarab) b.p. T. Bunar (Energia), Gh. Vlad (Steaua) b.p. I. Drăghici (Constructorul), E. Gîrea (Steaua) b.p. V. Nicolae (Spartac), Gh. Șerban (Steaua) b.p. D. Loloț (Dinamo), D. Birou (Gr. roșie) b.p. I. Năstase (Steaua) și D. Tiron (I.C.M. 1) b.p. I. Bobocel (Șc. sp. M. Basarab).

**Daniel DIACONESCU**

AUTOMOBILISM

# A II-a EDIȚIE

## A RALIULUI ZĂPEZII ȘI-A ONORAT TITULATURA

Pînă sîmbătă, la Brașov vremea a fost deosebit de călduroasă, adevărată primăvară. Sîmbătă însă, a început să ningă, astfel că „Raliul zăpezii" și-a onorat titulatura. Este adevărat că stratul subțire al zăpezii a fost repede spulberat de vînt, încît pe șoselele de plat, spațiul de rulare a fost curat. Între Rîșnov și Predeal (exact pe porțiunea celor două probe speciale, de la cabanele Cheia și Pîrîul rece) zăpada a fost de 5—10 cm. A fost, de altfel, „filtrul" care a condus la serioase departajări în clasament. Din cele 28 echipaje, plecate în cursă, șase au abandonat din cauza unor răsturnări și derapaje. Doar **Z. Szentpaly — V. Popa**, deși s-au răsturnat, au reușit, grație unor eforturi mari, să termine cursa, fapt pentru care organizatorii le-au acordat o cupă a temerității. Victoria a revenit echipajului **Aurel Puiu — Iuliu Borcea** (Universitatea I Brașov) pe Renault 8 Gordini.

**CLASAMENT AVANSAȚI, clasa pînă la 1100 cmc:** 1. Iosif Santa — Mihai Dumitrescu (Dacia 1100 S) 1 206 p, 2. Darie Gologan — Dumitru Rujan (Dacia 1100 S) 1 291,7 p, 3. Gh. Codreanu — Octavian Bosuc (Dacia 1100) 1 299,7 p. **Peste 1 100 cmc:** 1. Aurel Puiu — Iuliu Borcea (Renault 8 Gordini) 1 078,5 p, 2. Marin Dumitrescu — Doru Motroc (Dacia 1300 Special) 1 162,4 p, 3. E. Ionescu-Cristea — Petre Vezeanu (Renault 8 Gordini) 1 193,5 p. **CLASAMENT GENERAL, AVANSAȚI:** 1. **Aurel Puiu — Iuliu Borcea 1 078,5 p.** 2. M. Dumitrescu — D. Motoc 1162,4 p, 3. E. Ionescu-Cristea — P. Vezeanu 1 193,5 p. **INCEPĂTORI** (1 clasă): 1. I. Iliescu — P. Teke 1 256,4 p, 2. D. Gîndu — D. Amărică 1 315,3 p, 3. P. Cubița — O. Ruja 1 620,1 p. **CLASAMENT PE ECHIPE:** 1. Dacia I Service 3 742,3 p, 2. Universitatea I Brașov 3 760,3 p, 3. Dacia II Service 3 865,3 p.

**Victor SECAREANU — coresp.**

HIPISM

# DESCHIDEREA STAGIUNII

## LA 26 MARTIE

Primăvara n-a sosit — e adevărat — decît calendaristic, dar timpul a semnat totuși o sentință favorabilă devansării cu o săptămînă a deschiderii stagiunii: 26 martie în loc de 2 aprilie. Desigur, factorul determinant al acestei decizii l-a constituit lipsa zăpezii, ceea ce permite ca pregătirile trăpașilor pentru reînceperea activității să nu întîmpine dificultăți. Ca atare, pe hipodromul din Ploiești, ritmul antrenamentelor a crescut în intensitate și avem temei să afirmăm că elementele care se vor prezenta la starturile primei reuniuni vor fi în plenitudinea condiției fizice.

Din întreg lotul de trăpași, numai mînjii au rămas în stadiul normal de lucru, deoarece debutul lor va fi, ca de obicei, în cursul lunii mai. În linii generale, generația lor stîrnește anul acesta un interes deosebit, datorită primei prezențe ca etaloni a lui Titirez, Izvin, Păuliș, Vardar, Nehoiu II, Bucur, Jăratic și Sorg. Desigur, este prematur să se facă anticipații asupra valorii lor. Conformația constituie un factor principal, dar nu determinant în această privință. Un bun exemplu îl constituie Filtru, care se prezintă plin de vitalitate, dar și cu caracterul său de cal lunatic, care produce antrenorului multe griji prin galopurile inoportune, iar publicului parior îi va provoca încă destule consecințe dezagreabile. Deci, simpla „poză" nu e o garanție.

Revenind pe această temă asupra lotului de mînji, trebuie să recunoaștem că nu se poate omite citarea lui **Secol** (Bosfor-Segarcea) și **Cumplit** (Izvin — Cumpăna). Sînt mînjii cei mai expresivi. Pentru primul, bătrîna Segarcea își aureolează apusul carierei de reproducătoare cu aceeași faimă pe care și-a făurit-o producînd pe Săltăreț. Cumplit este o copie fidelă — conformație, culoare — a tatălui său Izvin. Rămîne să-l imite și în performanțe record și cîștigarea Derbyului din 1974!... Toate acestea, bineînțeles, sînt detalii teoretice. De multe ori însă, practica rostește un alt verdict...

**Niddy DUMITRESCU**

# PRONOSPORT

**AȘA ARATĂ O VARIANTĂ CU 13 REZULTATE EXACTE LA CONCURSUL NR. 11, ETAPA DIN 12 MARTIE 1972**

| | |
|---|---|
| I. U.T. Arad—Rapid | X |
| II. F.C. Argeș—S.C. Bacău | 1 |
| III. Petrolul—Steagul roșu | X |
| IV. Dinamo—C.F.R. Cluj | X |
| V. „U" Cluj—Poli. Iași | X |
| VI. Farul—A.S.A. Tg. Mureș | 1 |
| VII. Jiul—Crișul | 1 |
| VIII. „U" Craiova—Steaua | 1 |
| IX. Cagliari—Milan | 1 |
| X. Catanzaro—Mantova | X |
| XI. Internazionale—Napoli | 1 |
| XII. Lanerossi—Atalanta | 1 |
| XIII. Sampdoria—Torino | 1 |

Fond de premii 375 309 lei.

Plata premiilor la acest concurs se va face astfel: în Capitală de la 17 martie pînă la 26 aprilie 1972 inclusiv, în țară de la 20 martie pînă la 26 aprilie 1972 inclusiv.

# PATRU SEMIEȘECURI PE TEREN PROPRIU

# fotbal

## F.C. ARGEȘ 3(0) — Ș.C. BACĂU 1(0)

## PENTRU GAZDE, N-A FOST NUMAI O SIMPLĂ REVANȘĂ

Stadionul „1 Mai", teren înghețat, timp geros, spectatori — aproximativ 12 000. **Au marcat : DOBRIN** (min. 55 din penalty), **DEMBROVSCHI** (min. 69), **M. POPESCU** (min. 84), **FRĂȚILĂ** (min. 88). **Raportul șuturilor la poartă :** 18—7 (pe spațiul porții : 12—3). **Raport de cornere :** 6—2.
F. C. ARGEȘ : Stan — Pigulea, Barbu, VLAD, Ivan, PREPURGEL, M. POPESCU, Radu (min. 70: Dobrescu), Frățilă, DOBRIN, Jercan.
S. C. BACĂU : Ghiță — Mioc, CATARGIU, Velicu, Comănescu, SINĂUCEANU, Hrițcu, Pană, DEMBROVSCHI, Rugiubei, S. Avram.
**A arbitrat A. BENTU ★★★**, ajutat la tușă (cu greșeli) de **I. Dancu** și **C. Costică (toți din București).**
**Trofeul Petschovschi : 9.**
**La tineret-rezerve :** F. C. Argeș — S. C. Bacău 0—1 (0—0).

**PITEȘTI, 12 (prin telefon de la trimisul nostru)**

Despre întîlnirea de pe stadionul din Trivale s-ar putea afirma, mai întîi, că a fost un meci al revanșei. Învinși în toamnă la Bacău, argeșenii au ținut, la rîndul lor, să valorifice integral avantajul terenului propriu și, în același timp, să șteargă, printr-un rezultat favorabil, amintirea unei înfrîngeri categorice pe care le-a administrat-o, în tur, echipa băcăuană. Și totuși, urmărind această partidă, se poate spune că n-a fost vorba numai de o simplă revanșă. Și asta pentru că, **prin calitatea jocului desfășurat, F. C. Argeș a căutat, mai degrabă, să confirme poziția sa fruntașă în clasament, buna pregătire și (de ce nu?) veleitățile sale în perspectiva competițională.** Și credem că a reușit acest lucru, oferind numerosului public un bun spectacol, la realizarea căruia o importantă contribuție și-au adus-o și adversarii lor băcăuani.

Inițiativa aparține încă de la început gazdelor, în timp ce Sport Club se organizează supranumeric, cu Sinăuceanu și Hrițcu aglomerînd zona din fața porții lui Ghiță. Se combină frumos de ambele părți, în ciuda terenului greu se încearcă execuții de finețe, dar se trage prea puțin la poartă. În min. 15, prima acțiune mai periculoasă în careul oaspeților se încheie cu o lovitură liberă indirectă executată de Jercan... în zidul de nepătruns al apărării băcăuane! În min. 20, Dobrin, bine lansat de Marian Popescu, slalomează printre cîțiva adversari, dar șutul său prin surprindere trece cu puțin peste poarta lui Ghiță. Argeșenii atacă și domină, moldovenii se apără exact

În min. 30 și 35, Radu ratează două situații extrem de favorabile, pentru ca, în final, Mioc, urcat în atac, să dea emoții spectatorilor

Cea de-a doua parte a jocului este mult mai interesantă pentru piteșteni, întrucît gazdele se impun cu autoritate și forțează victoria (stimulate și de egalul de la Cluj), rezultat care le oferă perspectiva unui schimb de locuri cu Sport Club. Atacurile la poarta lui Ghiță se întețesc, în timp ce apărătorii din Bacău fac tot mai greu față situației. **În min. 55, Radu, lansat în adîncime, pătrunde în careu și, în plină viteză, se ciocnește de Comanescu. Arbitrul arată cu multă ușurință lovitură de pedeapsă la o situație care putea fi penalizată cel mult cu lovitură liberă indirectă. Execută Dobrin și 1—0!** În continuare, partida capătă accente de nervozitate, se comit greșeli și neregularități pe un fond de echilibru creat, pe de o parte, de mulțumirea timpurie a gazdelor, iar pe de alta de dorința oaspeților de a modifica rezultatul. **În min. 69, Rugiubei, insistă la o minge cu care Barbu se cam juca la marginea careului, îl deposedează pe acesta — faultîndu-l evident — și pasează lui Dembrovschi care-l execută scurt pe Stan : 1—1.** Amenințați să scape victoria printre degete, piteștenii se aruncă cu toate forțele din nou în atac și reușesc, în ultimele minute de joc, să o cucerească cu prețul unor mari eforturi înscriind două goluri : **în min. 84 prin M. Popescu și min 88 prin Frățilă, ambele în urma unor acțiuni de o rară frumusețe** și a unor execuții tehnice de mare finețe, care stabilesc, în final, un rezultat fidel

Mihai IONESCU

## Univ. CRAIOVA 2(0) — STEAUA 1(1)

## ÎN FINAL, S-A FĂCUT DREPTATE...

Stadionul Central ; teren înghețat, cu zăpadă; timp rece; spectatori aproximativ 20 000. **Au marcat: OBLEMENCO** (min. 83), și **DESELNICU** (min. 89), respectiv **TĂTARU** (min. 3). **Raportul șuturilor la poartă :** 21—5 (pe spațiul porții: 8—2). **Raport de cornere :** 11—2.
UNIVERSITATEA : Papuc — Velea, DESELNICU, S A M E Ș, Ciocirlan, STRÎMBEANU, Donose (min. 63 IVAN), TĂRĂLUNGĂ, OBLEMENCO, Pîrvu, Marcu (min. 75 Mincioagă).
STEAUA : COMAN — Sătmăreanu, Smarandache, HĂLMĂGEANU, Cristache, VIGU, Naom, Pantea, TĂTARU, Ștefănescu, Dumitriu III.
**A arbitrat M. ROTARU ★★★★★,** ajutat la linie de **V. Popa** și **V. Bulmistriuc** (toți din Iași).
**Trofeul Petschovschi : 9.**
**La tineret rezerve :** Universitatea Craiova — Steaua 2—0 (0—0).

**CRAIOVA, 12 (prin telefon, de la trimisul nostru).**

Fiecare partidă își are elementele ei caracteristice care, în ansamblu, îi conferă gradul de atractivitate, nivelul tehnic la care s-a desfășurat. Confruntarea dintre studenții craioveni și Steaua, redutabilul lor adversar din prima etapă a returului, a fost punctată, de-a lungul celor 90 de minute, cu numeroase asemenea elemente **(goluri spectaculoase, mari ocazii ratate, dueluri pasionante ca: Țărălungă — Sătmăreanu, Hălmăgeanu — Oblemenco, Pîrvu — Smarandache etc.), care i-au ridicat cota valorică, făcînd-o, în unele perioade din meci, nu numai plăcută de urmărit, ci și spectaculoasă.** Indiscutabil, un argument de prim ordin în sprijinul afirmației îl constituie marele număr de acțiuni construite de ambele echipe, dar, în mod deosebit de Universitatea, mai hotărîtă ca oricînd să-și înscrie în palmares o victorie

Era de așteptat că Universitatea va ataca azi mai mult, în virtutea... dreptului de echipă gazdă. Și a atacat. În min. 1, Hălmăgeanu s-a aflat la un pas de... autogol, pentru ca peste circa 30 de secunde, Oblemenco să irosească o bună ocazie. Dar, la primul atac al Stelei (min. 3), **lovitură de teatru ! Deselnicu îl faultează la 18 m pe Ștefănescu. Tătaru execută impecabil lovitura liberă, mingea se duce bolid în plasa porții lui Papuc.** Craiovenilor — spectatori și jucători — nu le vine să creadă. Golul are însă darul de a-i face pe militari să joace calm, să paseze mult și precis la mijlocul terenului, să mențină, minute în șir, balonul în posesia lor. Pe acest fond de joc economic, Steaua zvîcnește de cîteva ori în atac.

Atacurile oarbe ale jucătorilor craioveni se sfîrșesc însă odată cu repriza. Pentru că, la reluare, studenții evoluează din ce în ce mai bine, pun totală stăpînire pe joc, atacă pe fronturi largi, asediind pur și simplu poarta lui Coman.

În min. 52 Țărălungă execută o lovitură liberă de la 17 metri, lateral de poartă. Donose se ridică spectaculos din buchetul de jucători din careu, dar balonul lovit cu capul zboară mult peste bară. Egalarea ar fi putut surveni și în min. 68, 69 și 70 cînd Pîrvu, Oblemenco și Marcu șutează pe rînd, însă în adversari. Un „un-doi", executat rapid de Oblemenco cu Strîmbeanu (min. 71), îl aduce pe ultimul singur față-n față cu portarul Coman, tribunele văd golul, dar Hălmăgeanu salvează „in extremis". Este apoi rîndul lui Țărălungă (min. 77 — șut violent razant cu bara) și Pîrvu (min. 79 — reluare peste poartă de la 7—8 m) să irosească mari ocazii. **Egalarea, așteptată cu sufletul la gură de aproape 20 000 de oameni va surveni de abia în min. 83, ca urmare a unei faze de mare spectacol, mingea parcurgînd ca trasă pe sfoară traseul Sameș — Ivan — Țărălungă — Pîrvu — Țărălungă — Oblemenco, șut în colțul lung, jos lîngă bară.**

Egalarea nu îi satisface însă pe craioveni. Ei continuă să atace furibund, chiar și cu fundașii, același Oblemenco ratînd însă incredibil din careul mic (min. 88 — șut peste bară). **Și, cînd nimeni nu mai spera în victorie, masivul fundaș central Deselnicu primește în adîncime o minge de la Țărălungă și talonat de Smarandache, șutează prea violent pentru ca portarul Stelei să mai poată para : 2—1.**

A fost un final irezistibil al craiovenilor. Final al unei reprize în care Steaua n-a trecut decît de trei ori dincolo linia de centru, acceptînd să se apere, dar nereușind să mențină minimul avantaj luat la începutul partidei. Ar fi fost și păcat ca Universitatea să piardă acest meci mai ales după modul cum a evoluat în repriza secundă.

Laurențiu DUMITRESCU

## PIERDERI ÎN GOL...

Ideea cea mai comodă pentru această primă etapă a returului ar fi înregistrarea ironică a celor două **remize** de la București și Cluj, unde Dinamo și „U" (cu 10 internaționali 1972) n-au putut trece de un C.F.R. Cluj „cu ștreangul de gît" și de o „Poli" lipsită de principalul ei atù ofensiv, perechea Cuperman—Moldoveanu. Dar a persifla la infinit momentele de slăbiciune ale marilor favoriți înseamnă a subaprecia meritele **outsider-ilor.** În fond, acest 0—0 de pe Dinamo e oricînd posibil într-un joc Inter-Varese, în timp ce remiza de la Cluj are și ea echivalențe într-un Roma-Varese (0—0). Numai că noi, suporterii, cînd aflăm că Varese a reușit un 0—0 la Roma, sîntem gata să facem elogiul „forțelor egale" din **Calcio,** în timp ce un „U"-„Poli" 1—1 duce automat la concluzia că la noi „totul e o apă și-un pămînt".

Apropo de forțe... Departe de mine gîndul de a pune semnul egalității între campionatele aspre din cîteva țări cu fotbal avansat și campionatul nostru (în care liderul are doar 11 jucători, iar Argeșul, semi-lanterna de ieri, ajunge, undeva în frunte, cu pașii lui... Corbu). Departe de mine acest gînd, mai ales că spectacolul de **dirt-track** oferit de Celtic pe Nepstadion este proaspăt în memoria tuturor. Nu e mai puțin adevărat, însă, că **echipele noastre nu știu să-și valorifice energia de care dispun.** Ieri, de pildă, în meciul Dinamo—C.F.R. Cluj, s-a alergat mult. Mult mai mult decît în „simpozionul" de la Cluj, unde, deasupra ogorului înzăpezit pe care se vedeau semnele plugului, plutea un duh de resemnare tot mai caracteristic fotbaliștilor doctoranzi. Și totuși, **energia dinamoviștilor s-a pierdut în gol.** Cheran a luat startul în nenumărate sprinturi, Sătmăreanu II a alergat în cel puțin 20 de curse de 60 m plat, Sălceanu s-a zbătut cu o voință incontestabilă, Doru Popescu, însuși, a încercat totul, iar Dinu a recurs la toate formulele de angajare posibilă, sfîrșind prin a rata poate cea mai mare ocazie a meciului. Din păcate, toate aceste energii s-au concretizat în două șuturi pe poartă, timp de 90 de minute. (De altfel, faptul că Dinamo nu a ajuns încă la o idee de joc s-a văzut și în schimbările operate. Prin Dumitriu II și Florian Dumitrescu s-au propus „alte două idei", dat fiind că atît Dumitriu cît și Florian, reprezintă, în economia echipei, cu totul altceva decît Doru Popescu și Lucescu.)

Am fost entuziasmați cu toții de dinamismul extraordinar al scoțienilor. Și, totuși, nu trebuie să uităm că la baza acestui dinamism există o logică a mișcării, care elimină pierderile în gol. Tot așa cum într-un joc cu Dinamo, acum cîțiva ani, celebrul **pieton** Di Stefano, cel mai puțin dinamic jucător al lui Real Madrid, a lăsat impresia că e pe tot terenul numai și numai pentru că stăpînea la perfecție logica mișcării și, deci, a jocului.

★

Ieri, în minutul 89, după cele două șocuri stelare de la Craiova, U.T.A. avea, în cursa campionatului, poziția marelui favorit, mai ales că toate echipele jucaseră pentru... Arad. A țîșnit, însă, Neagu, „eroul de la Zlatna", și astfel campionatul a redobîndit frumusețea incertitudinii...

Ioan CHIRILĂ

## FARUL 1(1) — A.S.A. 0

## DE UN... ȘUT SPERANȚĂ...

Stadionul 1 Mai ; vreme friguroasă , vînt puternic; teren înghețat; spectatori aproximativ 3 000. **A înscris STOICA** (min. 34). **Raportul șuturilor la poartă :** 10—7 (pe spațiul porții: 5—1). **Raport de cornere :** 11—5.
FARUL : Ștefănescu — STOICA, Mareș, Bălosu, Ghirca, Tănase, Antonescu, GOLEAC (min. 77 Ologu), Caraman, Oprea, TURCU.
A.S.A. : NAGEL — Szöllösi, BÖLÖNYI, ISPIR, Czako, Orza, HAJNAL, Lucaci, Naghy, Fazekaș, Suciu.
**A arbitrat V. DUMITRESCU ★★★★★**, ajutat bine la linie de **M. Haimovici** și **Gh. Retezan** (toți din București).
**Trofeul Petschovschi : 10.**
**La tineret rezerve :** Farul — A.S.A. 1—1 (0—0).

**CONSTANȚA, 12 (prin telefon, de la trimisul nostru)**

Deși Farul a tras pe poartă cinci șuturi, iar jucătorii de la A.S.A. unul singur, se poate spune că ambele echipe au mizat astăzi totul pe un șut. Și ceea ce a reușit Farul în plus, a fost datorită dispoziției ofensive și deciziei fundașului Stoica. Pentru că, în ciuda dominării teritoriale, echipa constănțeană n-a fost pentru poarta adversă un pericol mult mai mare decît l-au constituit jucătorii mureșeni pentru Ștefănescu. A ieșit în evidență, la acest meci de reluare a campionatului, că dispozitivul ofensiv al Farului este departe de a fi pus la punct, în timp ce echipa oaspete n-a îndrăznit mai mult decît un joc elastic, dar numai pînă în preajma careului advers.

În prima repriză, jucătorii de la Farul au condus ostilitățile, remarcîndu-se incursiunile aripilor Goleac și Turcu, terminate de regulă cu centrări la cele două vîrfuri, Caraman și Oprea, care au irosit cu seninătate ocazii de gol (min. 8, 9 și 14). În min. 23 Goleac se hotărăște să șuteze singur la poartă printr-un excelent voleu din interiorul careului, plasat însă foarte aproape de Nagel. **În min. 34 se înscrie unicul gol al partidei, Stoica introducînd balonul în plasă (de pe partea stîngă a careului !) șutînd parcă cu obidă în fața exasperantei ineficacități a lui Oprea, care șutase în prealabil de la 6 m în portarul mureșan.**

Repriza secundă se desfășoară în prima parte anost, șuturile pe poartă fiind rarisime. De altfel, mureșenii au tras prima dată pe spațiul porții adverse abia în min. 63 (Fazekas). Jocul este alert, însă, în ciuda frigului, nu are... flacără.

Echipa oaspete joacă frumos în cîmp, dar prea lejer în fața buturilor Farului în timp ce jucătorii localnici nu au forță de pătrundere și finalizare pe axul central, tocmai acolo unde-și canalizau, de predilecție, șarjele ofensive. Abia cu 3 minute înainte de fluierul final, Caraman și-a amintit că are rol de percuție și s-a angajat decis într-o cursă perpendiculară pe poartă, dar balonul șutat de el a fost reținut destul de ușor de Nagel.

De un... șut speranță... aceasta materializîndu-se, însă, pentru Farul prin două puncte foarte necesare în lupta pentru evitarea subsolului clasamentului. Iar pentru mureșeni — practicanții unui joc plăcut — speranța rămîne mai departe, dar va trebui să se numească eficacitate.

Paul SLĂVESCU

*Brașoveanul* Olteanu *respinge unul din „atacurile oarbe" ale ploieștenilor*
Foto : S. BAKCSI

## DINAMO 0 — C.F.R. CLUJ 0

## CAMPIONII N-AU PUTUT ÎNFRÎNGE DÎRZENIA ULTIMEI CLASATE

**Stadionul** Dinamo ; **timp** friguros; **teren înghețat; spectatori** 8 000. **Raportul șuturilor la poartă** 10—7 (pe **spațiul porții:** 2—3). **Raportul de cornere :** 7—3.
DINAMO : Constantinescu — Cheran, DINU, G. Sandu, Deleanu, Sătmăreanu II, Radu Nunweiller, Sălceanu, D. Popescu (min. 59 Dumitriu II), Dumitrache, Lucescu, (min. 75 Fl. Dumitrescu).
C.F.R. : GAGEA — Lupu, DRAGOMIR, PENZES, Roman, M. Bretan, COJOCARU, S. Bretan, O. IONESCU, Vișan, Petrescu.
**A arbitrat IOAN RUS ★★★★★,** ajutat la linie de **Petre Vamos** și **Zoltan Szecsei** (toți din Tg. Mureș).
**Trofeul Petschovschi : 9.**
**La tineret-rezerve :** Dinamo — C.F.R. Cluj 0—0.

Cînd, în min. 8 al partidei, arbitrul Ioan Rus n-a validat golul lui Sălceanu, pe motiv de ofsaid la Dumitrache în faza anterioară, Dinamo n-a schițat nici cel mai mic gest de protest, gîndindu-se desigur, că are tot timpul la dispoziție pentru a frînge rezistența „lanternei roșii". Și, într-adevăr, în minutele care au urmat, în ciuda opoziției vîntului, echipa celor șase oameni din lotul reprezentativ și-a continuat ofensiva la poarta cvasi-necunoscutului Gagea, susținută și cu sprijinul coechipierilor din apărarea imediată. Dar, *cantitatea* în atac n-a adus gazdelor și *calitatea* absolut necesară în „16"-le advers, fie pentru că „servanții" (Sătmăreanu II, Radu Nunweiller) au întîrziat cu un tempo la pasa decisivă, fie pentru că „vîrfurile" n-au avut inspirația de moment pentru a-l putea învinge pe Gagea.

Mai clară ne-a apărut, în schimb, replica oaspeților, așezați în teren în dispozitiv de... meci nul : cu patru apărători fermi în „cîmpul minat", cu un libero (Cojocaru), în fața „centralilor" cu doi oameni de travaliu la mijlocul terenului (Marius Bretan și Vișan) și cu trei vîrfuri mobile și incomode în manevrele lor de contraatac pentru apărarea dinamovistă. Și puțin a lipsit, în prima repriză, ca golul să cadă împotriva cursului jocului : prima oară în min. 5 (Constantinescu a ieșit inspirat la șutul înșelător expediat de Sorin Bretan) iar a doua oară în min. 39 (Octavian Ionescu a trimis balonul, cu capul, alături).

Avînd vîntul aliat după reluare, Dinamo a atacat și mai insistent ca pînă atunci, dar la fel de confuz, fapt care l-a determinat pe antrenorul Nicușor să schimbe două piese în mecanismul atacului. Dar ambele modificări n-au avut nici un rezultat practic. Singurul care s-a zbătut literalmente, ca să salveze ceva, a fost inimosul Dinu, ieri omniprezent, util compartimentului său și cel mai periculos dinamovist în apropierea porții adverse.

Și în această parte a jocului fazele mai clare de gol au survenit pe contraatac la poarta lui Constantinescu, scăpat cu fața curată în min. 52 (cînd, la șutul lui O. Ionescu, Sandu Gabriel a respins de pe linia porții) și în min. 69, cînd același O. Ionescu a trimis plasat și a fost necesar să plonjeze în colțul scurt. Dar și așa, C.F.R. Cluj a părăsit mulțumită terenul de joc, cu acest 0—0 smuls formației campioane.

G. NICOLAESCU

## JIUL 2(2) — CRIȘUL 0(0)

## ILUZIILE ORĂDENILOR S-AU NĂRUIT REPEDE

Stadionul Jiul, timp friguros, **teren înghețat, spectatori** circa 3 000. **Au marcat NAIDIN** (min. 6) și **STOIAN** (min. 25). **Raport de șuturi la poartă :** 23—7 (pe spațiul porții 12—3) ; **raport de cornere :** 8—5.
JIUL : Suciu — Georgescu, Georgevici, Stocker, Tonca, Cotormanj (min. 51 Dodu), LIBARDI, Făgaș (min. 65 Urmeș), STOIAN, MULȚESCU, Naidin.
CRIȘUL : Bologan — Sărac (min. 80 Catona II), LUCACI, Buic, PETRE NICOLAE, Cociș (min. 60 Șchiopu), Dărăban, Suciu, N. Alexandru, Tamaș, Covalcic.
**A arbitrat NICOLAE PETRICEANU ★★★★★,** ajutat foarte bine la tușe de **A. Munich** și **Fr. Coloși,** toți din București.
**Trofeul Petschovschi : 9.**
**La tineret-rezerve :** Jiul — Crișul 0—0.

**PETROȘANI, 12 (prin telefon, de la trimisul nostru).**

O echipă care nu mai avea ce pierde, așa cum era Crișul, nu putea veni la Petroșani decît la cîștig. Pentru o remiză sau — de ce nu ? ! — chiar pentru o victorie. Și orădenii ar fi putut să-și apere sărăcia și nevoile și... marile iluzii de ascensiune dacă n-ar fi primit din start, de la propriul lor portar, o lovitură atît de puternică, încît i-a dezechilibrat timp de o repriză. Nu trecuseră decît 6 minute cînd, la un corner bine executat de pe stînga, de Făgaș, **portarul Bologan a intrat pur și simplu sub traiectoria balonului și Naidin a înscris cu capul fără dificultate.** Golul acesta amplifică debitul Jiului, care știe să folosească vîntul din spate, are chef de atac, și dezorientează la maximum echipa bihoreană, în care Sărac și Cociș par în zi foarte slabă. Jiul ratează în min. 8 majorarea scorului prin Făgaș (excelent deschis de Stoian), dar nu își face griji. O gafă a lui Georgescu însă, plecat în atac, îi oferă lui Covalcic în min. 21 șansa unui contraatac, dar micuțul orădean nu are suflu pentru o cursă lungă și Libardi îl mai poate placa la 18 metri de poartă, lămurind astfel o fază care ar fi putut da peste cap rezultatul final. Puțin speriați de această întîmplare, minerii reiau iureșul lor ofensiv și la un minut după bara lui Libardi (min. 24) înscriu din nou. **Naidin îl vede pe Mulțescu, acesta deschide bine pe stînga (Sărac rămăsese departe) și dintr-un unghi extrem de dificil, Stoian înscrie din careu cu un șut tare printre picioarele lui Bologan.** De acum înainte, spectatorii vorbeau doar de proporțiile scorului. Dar șarjele talentatului Mulțescu nu sînt fructificate de Făgaș (min. 34) și Stoian (min. 35). Pînă în finalul reprizei, portarul Jiului se plimbase singur prin careul său, fluierînd de plictiseală și de frig. Cu două minute însă înainte de pauză Georgevici se joacă în preajma propriului careu și portarul Suciu se întrebuințează serios pentru a scoate un corner în fața lui Suciu, extrema orădeană.

Pauza schimbă decorul, aducînd soare (cu dinți) dinspre Parîngul înzăpezit, schimbînd oarecum și raportul de forțe și echilibrînd disputa (pentru că Jiul, mulțumit de sine, nu mai forțează), dar nu modifică scorul, chiar dacă au fost destule ocazii. Ocazii de ambele părți. Mai multe de partea Jiului, dar cea mai clară de partea actualei „lanterne roșii", în min. 85, cînd șutul lui Covalcic s-a oprit o clipă pe bara orizontală și a ieșit apoi în aut de poartă ! Bologan avea să apere și el cîteva mingi grele în repriza secundă, dar ce se mai poate spune despre un portar care „aruncase zarurile" în min. 6 ?...

Mircea M. IONESCU

## PETROLUL 0 — ST. ROȘU 0

## ANONIMATUL — NATURA DOMINANTĂ A JOCULUI

**Stadionul** Petrolul ; **timp** foarte rece, **vînt puternic; teren** bun de joc; **spectatori** 5 000. **Raport de șuturi spre poartă :** 11—4 (pe spațiul porții : 2—1). **Raport de cornere :** 8—2.
PETROLUL : Mihai Ionescu — N. IONESCU, BĂDIN, Mierluț, Ciupitu, Cozarec, Juhasz (min. 67 Moraru), Doru Nicolae (min. 71 Dincuță), Moldovan, Grozea, Florea.
STEAGUL ROȘU : ADAMACHE — Ivăncescu, Jenei, OLTEANU, Rusu, PESCARU, CADAR, Gherghel, Zotincă, Pavlovici, Györfi.
**A arbitrat GH. LIMONA ★★★★★,** ajutat de **D. Ghețu,** și **C. Dragotescu** (toți din București).
**Trofeul Petschovschi : 8.**
**La tineret-rezerve :** Petrolul — Steagul roșu 0—1 (0—1).

**PLOIEȘTI, 12 (prin telefon de la trimisul nostru)**

Noi, cronicarii, comitem uneori greșeala de a caracteriza cîte o partidă submediocră din primul campionat al țării prin formula **„s-a jucat ca la Divizia B",** fără să ne gîndim că o asemenea taxare poate să lezeze multe din echipele noastre din eșalonul secund.

Partida de la Ploiești intră în familia jocurilor cărora greu le găsești un reper comparativ, dacă nu chiar o încadrare cît de cît obiectivă în perimetrul fotbalului.

Este adevărat, s-a jucat la... două porți, trei șuturi au nimerit chiar spațiul lor, am văzut trei arbitri de Divizia A, au fost și vreo patru-cinci fotbaliști care au făcut respectabile eforturi pentru a scoate meciul dintr-un anonimat jenant, dar pînă la urmă totul a fost zadarnic.

Vîntul, puternic, este adevărat, s-a conjugat perfect cu antifotbalul care a stăpînit cele două echipe, consecvente o mare parte din timp în a juca un fel de **„tenis cu piciorul".** Baloanele zburau peste linia de centru, de la stînga la dreapta și invers, jucătorii celor două echipe „cultivau" aproape exclusiv pasa și centrarea înaltă, mingea o mai luau și curenții de aer, și-i zăpăceau complet traiectoria, iar fotbalul venea doar pe... calea undelor, de la alte meciuri, unde se mai întîmpla cîte ceva.

Dacă e să facem cît de cît o observație fotbalistică, vom spune că echipele au prezentat două linii de atac fantomă, niște jucători măruntei care mai mult se încurcau între ei, reprezentînd o pradă ușoară pentru masivele linii de apărare dominate de fundașii centrali — nucleu Olteanu și, respectiv, Bădin.

Evocînd întîmplările care au încercat, zadarnic, să dezmorțească un joc înghețat și la propriu și la figurat, vom consemna ocaziile de gol ratate de Grozea (min. 23), Moldovan (min. 28), Olteanu (min. 37), Florea (min. 37), Bădin (min. 44), Moldovan (min. 46), Györfi (min. 84 — placat la limita careului de 16 m de Bădin).

Atît despre un foarte modest joc, care are o singură circumstanță atenuantă pentru autorii lui — debutul de sezon.

Judecînd însă — după prestațiile de la Ploiești — carierele celor două echipe în actualul campionat, înclinăm să credem că antrenorii lor au neașteptat de multe subiecte de reală îngrijorare. Ne gîndim mai cu seamă la Ilie Oană și la Petrolul (care acuză și lipsa titularilor Mocanu și Gruber), al cărui ansamblu dă sentimentul unei nebănuite lipse de eficiență colectivă.

Marius POPESCU

## „U" CLUJ 1(1) — POLITEHNICA 1(1)

## MECI DÎRZ, REZULTAT JUST

**Stadionul** Municipal; **timp** însorit **dar** friguros; **teren** desfundat; **spectatori** aproximativ 2 500. **Au marcat : ADAM** (min. 35) și **SIMIONAȘ** (min. 43). **Raportul șuturilor la poartă :** 7—10 (pe spațiul porții : 3—6). **Raportul de cornere :** 11—2.
UNIVERSITATEA CLUJ : Ștefan — CREȚU, Pexa, SOLOMON, Mihăilă, ANCA, Fanea (min. 75 Mureșan), UIFĂLEANU, Munteanu (min. 66 Barbu), ADAM, Lică.
POLITEHNICA IAȘI : Costaș — Romilă I, IANUL, STOICESCU, Pal, ROMILA II, SIMIONAȘ, INCZE, MARICA, LUPULESCU, Dănilă.
**A arbitrat V. PĂDUREANU ★★★★★**, ajutat bine de **C. Manușaride** și **A. Grigorescu** (toți din București).
**Trofeul Petschovschi : 8.**
**La tineret-rezerve :** Universitatea Cluj — Politehnica Iași 2—0 (1—0).

**CLUJ, 12 (prin telefon de la trimisul nostru)**

A fost un meci fără mari virtuți tehnice, dar spectacolul a fost salvat de angajamentul fizic imens al partenerilor pe un teren atît de anevoios. Denivelările, peticele de zăpadă, porțiunile desfundate au fost tot atîtea obstacole presărate în calea celor două echipe, dintre care una (Universitatea) își apăra prestigiul invincibilității pe teren propriu, cucerit în turul campionatului, iar cealaltă dreptul de a puncta spectaculos într-un meci în deplasare, în virtutea unei forme sportive surprinzător de elevată. **Raportul de forțe ni s-a părut egal:** gazdele au dominat teritorial și au păstrat mingea mai mult ; oaspeții au dominat tactic asigurîndu-și o defensivă riguroasă pe fondul căreia și-au putut organiza contraatacuri numeroase și finalizate **cu** șut la poartă.

Începutul primei reprize a prefigurat clar desfășurarea jocului : atacuri în val (cu participarea mijlocașilor) ale studenților clujeni, fără mare clarviziune și forță de percuție, respinse relativ ușor de apărătorii ieșeni, atenți, mobili și bine așezați în teren. Fundașii Politehnicii au pus în proporție egală dîrzenie și luciditate, din moment ce toate mingile recuperate găseau drumul cel mai scurt spre Lupulescu sau Marica, oamenii din avangardă, dispuși să se bată în careul advers. În min. 29, de pildă, un astfel de contraatac l-a adus pe Marica în poziție de gol, dar Mihăilă degajează mingea cu un metru înainte ca ea să traverseze linia porții. **Peste șase minute însă, Adam se înalță în fața porții lui Costaș și marchează cu capul, fructificînd o minge trimisă din lovitură liberă, de la 25 m, de fundașul Crețu.**

Toată lumea a crezut o clipă că rezistența neașteptată a oaspeților a primit o corecție fără replică, dar **cu două minute înaintea pauzei, Simionaș a egalat șutînd cu sete de la 15 m : Ștefan a plonjat, a blocat, dar tăria șutului l-a învins, clujeanul scăpînd imediat balonul, în care Stoicescu a mai șutat o dată, dincolo de linia porții, grăbindu-i sărutul cu plasa.** Ieșenii s-au sărutat și ei fericiți, reîntorcîndu-se pe meterezele lor...

Și a început repriza a doua, mai luminoasă decît prima, pentru că pasele au fost mai clare, și fazele de poartă mai numeroase. Le notăm pe cele mai semnificative: min. 46, Lupulescu, în poziție bună, trage slab și Pexa se prăvălește peste balon anulînd pericolul ; min. 67, Uifăleanu centrează bine, Costaș pare resemnat, Lică întîrzie însă o secundă la „rendez-vous"-ul cu mingea ; min. 88, Adam țîșnește spre poartă, se dezechilibrează însă și șutează defectuos. Tribunele pretind vehement „11 m", dar fotbaliștii clujeni au demnitatea să nu cerșească un penalti imaginar. În sfîrșit, ultimul minut de joc, spectrul unui dezastru mai plutește încă în careul lui Ștefan. Marica însă nu are precizie suficientă șutînd dintr-o poziție favorabilă foarte aproape de bara verticală. Un final cu suspense care a întregit un spectacol salvat, așa cum spuneam, în primul rînd de ambiția jucătorilor.

Ion CUPEN

## UN EGAL ECHITABIL

(Urmare din pag. 1)

Stadionul U.T.A.: teren foarte bun; timp friguros și vînt; spectatori aproximativ 8 000. **Au marcat BROȘOVSCHI** (min. 49) și **NEAGU** (min. 90). **Raportul șuturilor la poartă :** 10—18 (pe spațiul porții : 5—7). **Raport de cornere :** 7—7.
U.T.A. : VIDAC — Birău, Lereter, POJONI, POPOVICI, Petescu, DOMIDE, Sima, Kun, BROȘOVSCHI (min 60 Calinin), Both.
RAPID : Răducanu — Pop, BOC, LUPESCU, Codrea, DINU, DUMITRU, Năsturescu, D. ENE (min. 70, Marin Stelian), NEAGU, Codreanu (min. 78, Angelescu).
**A arbitrat N. RAINEA** (Bîrlad) **★★★★,** ajutat la linie de **Em. Păunescu** (Vaslui) și **I. Radu** (Bîrlad).
**Trofeul Petschovschi : 7.**
**La tineret rezerve :** U.T.A. — Rapid 1—0 (0—0).

Dinu, rapidistul îl calcă pe picior în cădere, și arădeanul stă 5 minute pe tușă. Spiritele se cam încing și Sima, Codrea, Birău și Năsturescu primesc avertismente. În min. 44, Rapid a fost din nou la un pas de gol, dar șutul lui Ene este deviat în mod spectaculos, de Vidac.

După pauză, Broșovschi reintră pe teren șchiopătînd. După un minut cere să fie schimbat, însă Nicolae Dumitrescu are inspirația să-l mai lase cîteva minute pe gazon. Și în min. 49 se produce minunea : **Domide pasează și Broșovschi, așa într-un picior, fentează și de la 8 m trimite cu stîngul în plasă.** Meciul cunoaște o întorsătură neașteptată. Rapidul e oarecum descumpănit, dar după cîteva minute, găsește resurse, iese din dominarea gazdelor. Dumitru trimite două șuturi puternice pe lîngă bară, pentru ca **în min 90, cînd nimeni nu mai credea, să se facă... dreptate. La un corner, se produce învălmășeală în careul U.T.A.-ei și în cele din urmă, Neagu șutează fulgerător sub bară, de la 8 m : 1—1.**

Un scor just, care oglindește real fizionomia partidei.

*Iată echipa Austriei după această victorie. În rîndul de sus, de la stînga la dreapta:* Schwitzer, Puschnig, Zahradnicek, Haussner, Keil, Felsecker, Pregl, Mörtl, Gasser, Samonig; *jos:* dr. Kalt, Znenahlik, Henner, Zini, Klaus, Weingartner, Felfernig.
Foto: N. DRAGOȘ

# ECHIPA AUSTRIEI A CÎȘTIGAT GRUPA C A C. M. DE HOCHEI

### BULGARIA — DANEMARCA 2—0 (0—0, 0—0, 2—0)

Peste 55 de minute scorul s-a menținut alb în această partidă, profilîndu-se — după aspectul general al jocului — un scor de 0—0, foarte rar întîlnit în meciurile de hochei.

Echipa bulgară ataca mai incisiv, își organiza mai bine acțiunile, dar tabela de marcaj rămînea — în continuare — imaculată. Portarii Hansen și Radev au trecut în aceste două reprize prin cîteva momente dificile, rezolvate, însă, cu bine pînă la urmă.

Ultimele minute de joc aveau să aducă decizia. Ivo Kalev, omul de șoc al echipei bulgare, s-a strecurat prin apărarea daneză și a înșelat vigilența lui Hansen, în minutul 55. Apoi, în minutul 59, Gherasimov înscrie printr-un șut, sec, din apropiere.

Cîștigînd cu scorul de 2—0 (0—0, 0—0, 2—0), formația bulgară își ia revanșa pentru înfrîngerea suferită acum un an, în Olanda (4—5), și — indiferent de rezultatul meciului Ungaria — R. P. Chineză — ocupă locul 4 în clasament, mai bun decît în 1970, în Olanda (5).

Arbitrii Sergio Berloffa (Italia) și Gheorghe Tașnadi (România) au condus fără greșeală o partidă disputată foarte fair.

### UNGARIA — R.P. CHINEZĂ 3—3 (2—0, 0—2, 1—1)

„Deschiderea" de după-amiază a ultimei reuniuni a atras 4000 de spectatori în tribunele „Palatului de gheață". Fiind cele mai simpatizate echipe ale turneului, reprezentativele Ungariei și R.P. Chineze s-au străduit să confere întîlnirii lor decisive pentru locul trei în clasamentul final toate prerogativele unui meci fair.

În prima repriză, sportivii maghiari, cu un plus de clarviziune în acțiunile ofensive, au reușit să se infiltreze în dispozitivul apărării adverse și să înscrie de două ori, pentru ca în următoarea treime hocheiștii chinezi să fie, spre surprinderea generală, mai buni în jocul corp la corp și astfel să-și creeze mai multe situații favorabile de șut, dintre care două au fost concretizate într-o manieră electrizantă. Și în ultima repriză, întrecerea a continuat în nota de hochei autentic, duelul dintre aceste două formații încheindu-se pînă la urmă cu un just rezultat de egalitate: 3—3 (2—0, 0—2, 1—1). Au marcat: **Menyhart** (min. 1), **Galambos** (min. 12), **Havran** (min. 49), respectiv **Sen Ke-țien** (min. 22), **Li Fen-ci** (min. 28) și **Cin Hen-ci** (min. 54). Și astfel, selecționata R.P. Chineze reușește remarcabila performață ca la prima participare la C.M. să se claseze pe locul trei în grupa C.

Arbitrii **E. Henning** (Danemarca) și **K. Haidinger** (Austria) n-au avut decît un rol de spectatori la acest meci, în care nu s-a dictat nici un minut de penalizare.

### AUSTRIA — ITALIA 3—1 (2—0, 0—1, 1—0)

Ambele echipe fiind calificate, partida a purtat un caracter de simplă rivalitate sportivă. S-a jucat destul de lent, mai puțin spectaculos decît în întîlnirea precedentă a serii. Austria — totuși — a demonstrat o viziune tactică mai clară, și-a organizat jocul mai bine, închizînd cu regularitate culoarele de contraatac ale rapizilor italieni Darin, Insam, Mastel sau Benvenuti.

Au marcat: **Felfernig** (min. 6), **Kalt** (min. 12), **Weingartner** (min. 44), respectiv **Insam** (min. 40). Ultimul meci al campionatului a fost excelent condus de **Fr. Baader** (R.F.G.) și **E. Zaalberg** (Olanda).

După terminarea ultimei partide a avut loc festivitatea de închidere a competiției. Reprezentanții celor șapte echipe participante s-au aliniat pe gheață, în fața tribunei oficiale. Căpitanii echipelor Austriei, Italiei și R. P. Chineze, primele trei clasate, urcă pe podium. Delegatul Ligii Internaționale, H. G. Schwers, oferă „Cupa L.I.H.G." formației învingătoare, diplomele și medaliile pentru jucători. Se intonează Imnul de stat al Austriei. În continuare, președintele Comitetului de organizare, Kovacs B. Mihaly, rostește o scurtă alocuțiune și declară închisă cea de a 8-a ediție a grupei C a C. M. de hochei pe gheață. În sunetele Imnului de stat al României, drapelul tricolor, care a fluturat timp de 10 zile în „Palatul de gheață" din Miercurea Ciuc, este coborît de pe catarg.

## FORMAȚIILE DE HOCHEI SVERDLOVSK (U.R.S.S.) ȘI E. V. FÜSSEN (R.F.G.) EVOLUEAZĂ ÎN CAPITALĂ

De cîtăva vreme se află în țara noastră, antrenîndu-se pe patinoarul artificial din Poiana Brașov, echipa de hochei pe gheață **E. V. Füssen** (R.F. a Germaniei). Jucătorii vest-germani vor evolua și în Capitală cu prilejul unui interesant cuplaj, programat la sfîrșitul acestei săptămîni, în cadrul căruia vor juca: **Selecționata țării**, formația sovietică **Sverdlovsk** și **formația noastră de tineret.**

## Elisabeta Polihroniade și Alexandra Nicolau în plutonul fruntaș al turneului de la Belgrad

**BELGRAD, 12 (Agerpres).** — Turneul internațional feminin de șah de la Belgrad a programat partidele din cea de-a 6-a rundă. Maestra română Elisabeta Polihroniade a obținut a treia victorie de la începutul concursului, învingînd-o pe iugoslava Kalhbrener. Alexandra Nicolau a remizat cu Maria Ivanka, în timp ce lidera clasamentului, Milunca Lazarevici, a cîștigat la Gordana Jovanovici. Alte rezultate ale rundei: Kovacevici — K. Jovanovici 0—1; Pihalici — Sokolova remiză; Vokralova — Belamarici remiză. În clasament conduce Lazarevici cu 4 p și două partide întrerupte, urmată de Polihroniade 3½ (2); Nicolau 3½ (1); K. Jovanovici 3½ puncte etc. Partida întreruptă în runda a 5-a între Nicolau și Kalhbrener s-a terminat remiză.

# sportul în lume

## HANDBALISTELE DIN R.D. GERMANĂ ÎNVINGĂTOARE IN TURNEUL DE LA NEUBRANDENBURG

### Echipa României pe locul IV în clasamentul final

**BERLIN, 12 (prin telefon).** În localitatea Neubrandenburg s-au încheiat sîmbătă seara întrecerile din cadrul tradiționalului turneu internațional feminin de handbal. Confirmînd pronosticurile, reprezentativa R. D. Germane a ocupat primul loc în clasament, terminînd competiția fără să cunoască înfrîngerea. Forma manifestată de handbalistele țării gazdă a fost dintre cele mai bune. Ele au dovedit astfel că recentul titlu de campioane ale lumii, cucerit în Olanda, este pe deplin meritat.

În ultimul meci, echipa R. D. Germane a învins selecționata României cu scorul de 19—12 (10—7). Sportivele române au rezistat o primă repriză, după care forța de șut a echipei germane, ca și soliditatea apărării au făcut ca victoria handbalistelor din R.D.G. să se contureze la un scor clar. În celelalte meciuri s-au înregistrat următoarele rezultate: Ungaria — Polonia 24—14, Cehoslovacia — Danemarca 13—10.

Ca urmare a acestor rezultate clasamentul final se prezintă astfel:

| | | | | | |
|---|---|---|---|---|---|
| 1. R.D. Germană | 5 | 5 | 0 | 88—61 | 10 |
| 2. Danemarca | 5 | 3 | 0 | 2 60—57 | 6 |
| 3. Ungaria | 5 | 2 | 1 | 2 72—60 | 5 |
| 4. România | 5 | 2 | 0 | 3 63—77 | 4 |
| 5. Cehoslovacia | 5 | 1 | 1 | 3 70—75 | 3 |
| 6. Polonia | 5 | 1 | 0 | 4 66—89 | 2 |

## POLONIA B — ROMÂNIA 6—3, LA HALTERE

Aseară, tîrziu, s-a desfășurat la Varșovia întîlnirea de haltere dintre selecționata secundă a Poloniei și reprezentativa României. Victoria a revenit halterofililor polonezi cu scorul de 6—3.

Alte amănunte și rezultatele întîlnirii, în ziarul de mîine.

## CAMPIONATELE EUROPENE DE JUDO ALE JUNIORILOR

### *La juniori mici au dominat sportivii din R. D. Germană*

**LENINGRAD, 12 (prin telefon).** În marea sală a sporturilor din localitate s-au disputat, timp de trei zile, întrecerile campionatelor europene de judo la juniori — mici și mari. Întrecerile juniorilor mici au fost dominate de către reprezentanții R. D. Germane, care, din cele cinci titluri de campioni ai continentului, au cîștigat patru, cel de al cincilea revenind unui sportiv din R. F. a Germaniei.

Dintre juniorii români (mici) prezenți la Leningrad, doar C. Georgescu (cat. +85 kg) a avut o comportare meritorie, clasîndu-se pe locul V—VI. El a pierdut ultimele două meciuri la vest-germanii Huber și Vrzal (ultimul cîștigător al categoriei).

Cîștigătorii titlurilor la juniori mici: cat. 58 kg — **I. Lahr**, 65 kg — **H. Gerdes**, 75 kg — **A. Heinke**, 85 kg — **W. Zernikov** (toți din R.D.G.), +85 kg — **W. Vrzal** (R.F.G.).

La juniori mari, la ora convorbirii telefonice, întrecerile erau în plină desfășurare.

*Campionatele mondiale de patinaj artistic, disputate la Calgary (Canada), s-au încheiat cu proba de dansuri în care a ieșit învingător cuplul sovietic* Ludmila Pahomova—Alexandr Gorșkov *(în imagine). Pe locurile următoare s-au clasat perechile:* Angelina și Erich Buck *(R.F.G.)* și Judy Schkoneyer—James Sladky *(S.U.A.)*

## ȘTEFAN SUCIU PE LOCUL AL TREILEA ÎN ETAPA A V-a LA „MARELE PREMIU ANNABA"

**ALGER, 12 (Agerpres).** — Competiția ciclistă internațională „Marele premiu Annaba", ce se desfășoară în aceste zile pe șoselele algeriene, a continuat cu etapa a 5-a, Ben M'Hidi el Kala — Annaba (150 km). Primul a trecut linia de sosire rutierul algerian Zaaf Tahar, cronometrat cu timpul de 3h 53:27,0, pe locul doi cu același timp s-a clasat Drereni (Algeria), iar pe locul trei, la 3:07,0 față de învingător, a sosit ciclistul român Ștefan Suciu, evadat din pluton care a avut o întîrziere de peste 5 minute.

În clasamentul general conduce englezul Edwars, secundat de polonezul Szuchowski.

## ILEANA SILAI — MEDALIE DE ARGINT

(Urmare din pag. 1)

ria) 6,21 m, 8. **V. Viscopoleanu** (România) 6,01 m.

În seriile cursei de 50 m, **Mariana Goth** a ocupat locul IV cu 6,60 s (după Stecher—R.D.G. 6,33, Cobb—Anglia 6,47 și Nappi—Italia 6,59), iar **Aura Mărășescu** locul III cu 6;55 (după Telliez—Franța 6,37 și Schittenhelm—R.F.G. 6,42), ratînd calificarea în finală. În plus, imediat după sosire, Aura Mărășescu s-a accidentat destul de grav și la această oră se află cu un picior în ghips.

Și evoluția lui **Nicolae Perța** s-a înscris pe lista ghinioanelor din această zi. În prima serie de 50 mg, el s-a clasat pe locul IV cu 6,78 după M. Wodzynski (Polonia) 6,61, Mosiașvili (U.R.S.S.) 6,65 și Pascoe (Anglia) 6,73. Cu timpul obținut, el s-ar fi putut califica în finală, dar ulterior, cronometrorii au revenit asupra performanței campionului nostru, transformînd-o din 6,78 (rezultat cu care mai fuseseră creditați cehoslovacul Chech și elvețianul Psister) în 6,79, și pentru această sutime de secundă românului i s-a luat (în mod inexplicabil) dreptul de a participa la alergarea finală.

**REZULTATE TEHNICE** — înălțime (b): 1. **MAJOR** (Ungaria) 2,24 m, 2. Șapka (U.R.S.S.) 2,22 m, 3. Tarmak (U.R.S.S.) 2,22 m, 4. Dahlgren (Suedia) 2,17 m, 5. Maly (Cehoslovacia) 2,17 m, 6. Pesonen (Finlanda) 2,17 m.., 13. **C. Dosa** (România) 2,05 m; 4x1 tur (f): 1. **R. F. a GERMANIEI** 1:24,1, 2. Franța 1:27,6, 3. Austria 1:29,5; 4x2 ture (b): 1. **POLONIA** 2:46,4, 2. R. F. a Germaniei 3:46,9, 3. Franța 2:50,2. prăjină: 1. **NORDWIG** (R.D.G.) 5,40 m, 2. Lagerqwist (Suedia) 5,40 m, 3. Kalliomäki (Finlanda) 5,35 m, 4. Komka (Ungaria) 5,30 m; înălțime (f): 1. **SCHMIDT** (R.D.G.) **1,90 m. rec. mondial de sală**, 2. Gildemeister (R.D.G.) 1,86 m., 3. Blagoeva (Bulg) 1,84 m, 4. Komka (Ungaria) 1,84 m; 400 m (f): 1. **FRESE** (R.F.G.) 53;36, 2. Boding (R.F.G.) 54,60, 3. Weinstein (R.F.G.) 54,73, 4. Besson (Franța) 55,64; greutate (b): 1. **BRIESENICK** (R.D.G.) 20,67 m, 2. Komar (Polonia) 20,32 m, 3. Brabec (Cehoslovacia) 19,94 m, 4. Rothenburg (R.D.G.) 19,90 m, 5. Brouzet (Franța) 19,80 m; 400 m (b): 1. **NICKLES** (R.F.G.) 47,24, 2. Reich (R.F.G.) 47,42, 3. Müller (R.D.G.) 47,42; 1500 m (b): **BOXBERGER** (Franța) 3:45,66, 2. Zaharopoulos (Grecia) 3:46,08, 3. May (R.F.G.) 3:46,42, 4. Borraz (Spania) 3:47,16; 15000 m (f): 1. **PANGELOVA** (U.R.S.S.) 4:14,62, 2. Bragina (U.R.S.S.) 4:18,35, 3. Amzina (Bulgari) 4:18,84, 4. Tytel (R.F.G.) 4:20,23; 800 m (b): 1. **PLACHY** (Cehoslovacia) 1:48,84, 2. Ivanov (U.R.S.S.) 1:49,05, 3. Gonzales (Franța) 1:49,17, 4. Zinka (Ungaria) 1:50,62; 3000 m (b): 1. **GRUSTINS** (U.R.S.S.) 8:02,85, 2. Aleksașin (U.R.S.S.) 8:03,20, 3. Druger (R.F.G.) 8:05,07, 4. Cornelis (Belgia) 8:11,43; 50 m g (b): 1. **DRUT** (Franța) 6,51, 2. Schumann (R.F.G.) 6,58, 3. Mosiașvili (U.R.S.S.) 6,59, 4. Jozwik (Polonia) 6,63.

## ILEANA DRIMBĂ PE LOCUL 3

*(Urmare din pag. 1)*

această serie, și pe campioana mondială, *Marie Chantal Demaille*.

Semifinalele au fost punctul terminus pentru *Ana Pascu*. Ele au constituit totodată un bun prilej pentru *Ileana Drimbă* de a culege nenumărate aplauze. *Drimbă* a cîștigat 3 asalturi, la fel ca și Ivanova, Nikonova și Samușenko, astfel că a fost necesar un baraj în 4. Un supliment în care Ileana Drîmbă s-a impus în mod autoritar, realizînd 3 victorii consecutive: 4—0 la Nikonova și 4—1 la Ivanova și Samușenko. Alături de reprezentanta noastră s-au calificat *Ivanova* și *Nikonova*, în timp ce din cealaltă semifinală au trecut mai departe *Belova, Zabelina* și maghiara *Ronay*.

Finala, care a avut o desfășurare destul de dramatică, a dat cîștig de cauză floretistei **Elena Belova**, care a totalizat 4 victorii, în timp ce **Ileana Drîmbă** a ocupat locul 3, la egalitate de victorii (3) cu **Nikonova**, clasată pe locul secund.

Pînă la finele primelor două manșe, patru scrimere se aflau la egalitate: **Belova, Drîmbă, Ivanova** și **Nikonova**, toate cu cîte două victorii. Reprezentanta țării noastre le întrecuse pe **Ronay** și **Nikonova** cu 4—2. Apoi **Drîmbă** a pierdut la **Zabelina**, cu 4—1, dar în asaltul următor a cîștigat la **Ivanova** cu 4—3. Într-un asalt decisiv pentru stabilirea primului loc, Ileana Drîmbă a întîlnit-o pe **Belova**. Floretista sovietică, ceva mai calmă (Drîmbă s-a resimțit după un accident suferit, în asaltul cu Ivanova, cînd a fost lovită involuntar cu vîrful lamei sub bărbie...) și-a adjudecat victoria cu 4—2, înregistrînd astfel cea de a patra victorie.

Clasamentul final al „Trofeului Martini" arată astfel: 1. **Belova (U.R.S.S.) 4 v., 2. Nikonova (U.R.S.S.) 3 v., 3. DRÎMBĂ (ROMÂNIA) 3 v., 4. Ivanova (U.R.S.S.) 2 v., 5. Ronay (Ungaria) 2 v., 6. Zabelina (U.R.S.S.) 1 v.**

În după-amiaza zilei de marți, floretistele țării noastre se vor înapoia în Capitală, pe calea aerului.

★

**PARIS, 12 (prin telefon).** Întrecerile pentru „Trofeul Adrien Romel", o veritabilă repetiție continentală pentru J. O. de la München, au luat sfîrșit duminică seara, odată cu finala celor 6 floretiști rămași în concurs. La capătul unor asalturi de mare uzură, locul I a revenit francezului **Daniel Revenu**, care a totalizat 4 victorii. În continuare, clasamentul finalei arată astfel: **2. Stankovici (U.R.S.S.) 3v, 3. Berloati (Franța) 3v, 4. J. Kamuty (Ungaria) 3v, 5. Litov (U.R.S.S.) 1v, 6. Ignatov (U.R.S.S.) 1v.**

La ediția actuală a „Trofeului Romel" au luat parte aproape 200 de floretiști.

Cei doi reprezentanți ai țării noastre, **Mihai Țiu** și **Aurel Ștefan**, au rămas în turul III, fiecare dintre ei înregistrînd cîte două victorii. De notat că Țiu l-a învins pe Ignatov (5—3), iar Ștefan pe Kamuty (5—2).

Marți după-amiază, floretiștii de la Steaua vor reveni în țară.

## META ANTENEN PRIMEȘTE TROFEUL „FAIR-PLAY '71"

Comisia internațională pentru decernarea Trofeului fair-play „Pierre de Coubertin" întrunită la Paris sub președinția lui Jean Borotra, a acordat această înaltă distincție sportivei elveține Meta Antenen, pentru atitudinea sa de extremă sportivitate, arătată cu prilejul C.E. de atletism de la Helsinki, din anul trecut.

## AL. FEUERBACH — 21,35 M LA GREUTATE!

În cadrul unui concurs atletic în aer liber, care a avut loc la Walnut (California), atletul american Al. Feuerbach a cîștigat proba de aruncarea greutății cu o performanță de 21,35 m. Cu acest rezultat, Feuerbach devine al doilea performer mondial al tuturor timpurilor, după compatriotul său Randy Matson, al cărui record mondial de 21,78 m a fost stabilit în 1967. Reamintim că Feuerbach este recordmanul lumii pe teren acoperit cu un rezultat de 21,15 m.

● Cel mai bun rezultat al mitingului atletic indoor de la Tokio a fost obținut în proba de săritură cu prăjina de atletul suedez Kjell Isaksson. El a obținut 5,30 m, fiind urmat de japonezul Kyoshi, care a reușit 5,15 m.

## CONCURSUL DE SCHI (FOND) DE LA HOLMENKOLLEN

**OSLO, 12 (Agerpres).** — Proba feminină de 10 km din cadrul concursului internațional de schi-fond de la Holmenkollen s-a încheiat cu victoria cunoscutei campioane finlandeze Marjatta Kojosmaa, cronometrată în 45:25,0. Pe locul doi s-a clasat compatrioata sa Hilkka Kuntola 45:48,0, urmată de norvegianca Aslaug Dahl — 41:33,0. În proba masculină de 15 km, pentru combinata nordică, victoria a revenit finlandezului Rauno Kilpinen cu timpul de 54:10,0, urmat de Miettinen (Finlanda) — 54:31,0 și Mike Devecka (S.U.A.) — 54:38,0.

# FOTBAL meridiane

### UNGARIA: Rezultate neconcludente ale echipelor fruntașe

Nici în etapa 17-a echipele fruntașe în clasament nu par să fi ieșit din criza de formă. Ferecvaros a dispus la limită (1—0) de M.T.K. (prin golul marcat cu capul de **Albert**), fără să fi desfășurat un joc de valoare. Honved a fost învinsă pe teren propriu (0—1) de Győr după un meci extrem de slab. Ujpesti Dozsa a jucat acasă cu Diosgyör, de care a fost condusă cu 1—0 și n-a reușit decît în final să cîștige cu 2—1. Au marcat, Dunai II și Maurer pentru gazde. În meciul Salgotarjan — Vasas (1—1), internaționalul Vidats (Vasas) a fost eliminat de pe teren. În celelalte meciuri: Szombathely — Eger 0—1, Egyetertes — Komlo 3—0, Tatabanya — Videoton 4—1, Pecs — Csepel 3—1. În clasament conduce Ujpesti Dozsa cu 28 p, urmată de Ferencvaros cu 24 p, Salgotarjan 23 p, Vasas 21 p, Tatabanya și Honved cu cîte 19 p etc.

**DESZO VAD**

*Luptă aprigă pentru balon: fundașul* Rottkowsky *(stînga) de la M.S.V. Duisburg, în duel cu atacantul* Le Fevre *Borussia Mönchengladbach) în partida de simbătă din campionatul vest-german dintre Borusia și M. S. V. Duisburg 3—0.*

Telefoto: A. P. — AGERPRES

### ANGLIA: Tottenham învinsă pe teren propriu

**ÎN CAMPIONATUL ENGLEZ S-AU DESFĂȘURAT** meciurile etapei a 32-a. Echipa londoneză **Tottenham Hotspur** a suferit un neașteptat eșec după o perioadă de succese în serie. Tottenham a fost învinsă cu 1—0, pe teren propriu, printr-un gol înscris din penalty, dar adversara sa nu a fost alta decît revelația campionatului în curs, **Derby County**, ocupanta locului 3. Celelalte rezultate: **Everton — Manchester City 1—2, Leeds United — Coventry City 1—0, Leicester — West Ham United 2—0, Manchester United — Huddersfield Town 2—0, Newcastle — Arsenal 2—0!, Nottingham Forest — Ipswich Town 0—2, Southampton — Wolverhampton 1—2, Chelsea — Liverpool 0—0, West Bromwich Albion — Crystal Palace 1—1, Stoke City — Sheffield 2—2.**

În clasament continuă să conducă **Manchester City** cu 47 p, urmată de Leeds cu 43 p și Derby County 42 p.

● Două rezultate din campionatul scoțian: **Aberdeen — Celtic 1—1** și **Glasgow Rangers — St. Johnstone 2—0.**

### R.F. a GERMANIEI: Bayern s-a apropiat la un punct de lider

Etapa a 24-a a consemnat o surpriză de proporții: Schalke 04, liderâ în campionatul vest-german, a fost învinsă cu 2—0 de Werder Bremen, clasată pe locul 8! Adversara echipei Steaua, Bayern München, a jucat în deplasare, la Bielefeld, unde a dispus cu 1—0 de formația Arminia, ocupanta locului 17. Unicul punct al partidei a fost marcat de **Gerd Müller**, în repriza a doua. În urma acestor două rezultate, Bayern se află doar la un punct de fruntașa clasamentului. Alte rezultate: Borussia Mönchengladbach — MSV Duisburg 3—0, Eintracht Braunschweig — F. C. Köln 0—1, Rot-Weiss Oberhausen — Hamburger SV 1—0, Hertha BSC — Eintracht Frankfurt 0—0, Fortuna Düsseldorf — Borussia Dortmund 4—1, F. C. Kaiserslautern — Hannover 96 2—0.

În clasament conduce **Schalke 04** cu 38 p, urmată de **Bayern München** cu 37 p, **Borussia Mönchengladbach** 33 p, **F.C. Köln** 29 p etc.

În clasamentul golgeterilor, pe primul loc se află **Gerd Müller** (Bayern München) cu 26 goluri.

**J. NEUSSER**

### ITALIA: Juventus și-a mărit avansul

Derbyul etapei a 21-a a campionatului italian s-a disputat la Cagliari între echipa gazdă și Milan (Riva a marcat din 11 m, cu două minute înainte de sfîrșitul meciului!). Lidera clasamentului, Juventus, cu victoria obținută ieri pe teren propriu în fața Bolognei, și-a mărit la trei puncte avansul față de următoarele clasate.

Iată rezultatele înregistrate și autorii golurilor: **Cagliari — Milan 2—1** (Gori și Riva, respectiv Bigon), **Catanzaro — Mantova 1—1** (Spelta respectiv Petrini), **Fiorentina — Verona 2—1** (Scala și Clerici respectiv Mascetti), **Inter — Napoli 2—0** (autogol Panzanato și Giubertoni), **Juventus — Bologna 2—1** (Anastasi și Marchetti, respectiv Perani), **Lanerosi — Atalanta 1—0** (Fontana), **Roma — Varese 0—0**, **Sampdoria — Torino 2—1**, (Cristin și Salvi, respectiv Pulici). În clasament conduce **Juventus cu 31 p**, urmată de **Cagliari** și **Fiorentina** cu cîte 28 p, **Milan** și **Torino** cîte 27 p. etc.

**CESARE TRENTINI**

# TELEX • *TELEX* • TELEX • *TELEX* • TELEX • *TELEX*

**Finala probei de simplu a turneului internațional de tenis** de la Washington va opune pe americanii Stan Smith și Jimmy Connors. În semifinale, Smith l-a învins cu 7—5 6—4, 6—4 pe Tom Gorman, în timp ce Connors l-a eliminat după o partidă epuizantă cu 4—6, 4—6, 6—1, 7—6, 6—4 pe spaniolul Manuel Orantes.

■

**A luat sfîrșit campionatul mondial de yahting** clasa „Star". Titlul mondial a revenit echipajului vest-german Kuhweide — Meyer cu 306 puncte.

■

**Cu prilejul unei reuniuni internaționale pugilistice** desfășurate la Lille campionul european la categoria mijlocie francezul Jean Claude Bouttier a dispus prin abandon în repriza a 5-a de argentinianul Ruben Aroca. La aceeași categorie, sud-africanul Jan Kies a repurtat o surprinzătoare victorie prin k.o. în prima repriză în fața francezului Josselin, fost campion european la „semimijlocie".

■

**Turneul internațional feminin de tenis de la Dallas** a programat partidele din cadrul sferturilor de finală ale probei de simplu. Campioana americană Billie Jean King a eliminat-o cu 6—7, 6—3, 7—5 pe compatrioata sa Chris Evert, iar Evonne Goolagong (Australia) a dispus cu 6—3, 6—1 de Wendy Overton (S.U.A.). În celelalte două meciuri disputate s-au înregistrat următoarele rezultate: Nancy Richey (S.U.A.) — Neli Truman (Anglia) 6—1, 6—2; Lesley Hunt (Australia) — Kerry Melville (Australia) 4—6, 6—1, 6—2.

■

**La Ruhpolding (Bavaria) au început întrecerile campionatelor internaționale de schi alpin ale R.F. a Germaniei.** În prima probă disputată — slalomul uriaș feminin — victoria a revenit sportivei canadiene Kathy Kreiner, cronometrată în cele două manșe cu timpul de 2:19,64. Pe locul secund s-a clasat Rosy Speiser (R.F. a Germaniei) — 2:21,12, iar pe locul trei s-a clasat Laury Kreiner (Canada) — 2:21,73.

■

**În cadrul turneului internațional de tenis** (rezervat jucătorilor profesionisti din grupul W.C.T.) de la Hartford, australianul John Newcombe l-a învins în trei seturi cu 4—6, 6—3, 7—5 pe americanul Arthur Ashe. Într-o altă partidă, Rod Laver (Australia) l-a întrecut cu 4—6, 6—4, 7—6 pe Charlie Pasarell (Porto Rico).

■

**Continuîndu-și turneul în Franța,** echipa de polo pe apă Vasas Budapesta a jucat la Marsilia cu formația locală Cercle de Nageurs. Sportivii maghiari au obținut victoria cu scorul de 7—2.

■

**Proba masculină de slalom uriaș** din cadrul campionatelor de schi alpin ale Elveției (întrecerile se desfășoară la Haute Nendez) a fost cîștigată de Werner Mattle, medaliat cu bronz la Jocurile Olimpice de la Sapporo. El a fost cronometrat în cele două manșe cu timpul de 2:25,43, fiind secundat de Edmund Bruggmann (medalie de argint la Sapporo) cu 2:26,08. Pe locul trei s-a clasat Walter Tresch — 2:26,48, urmat de Hans Zingre — 2:27,28.

■

**În cadrul campionatului unional de hochei** pe gheață, echipa T.S.K.A. Moscova, lidera clasamentului, a învins în deplasare cu scorul de 6—2 formația S.K.A. Leningrad. În alte două partide disputate s-au înregistrat următoarele rezultate: Lokomotiv Moscova — Spartak Moscova 4—8; Traktor Celiabinsk — Himik Voskresensk 5—2.

Redacția și administrația: București, str. Vasile Conta nr. 16; telefoane: centrală 11.10.05, secția corespondenți 11.51.09, interurban 72 și 286; telex: sportrom buc. 180, Tiparul „I. P. „Informația" București 40.368

Biblioteca municipală
Tîrgu-Mureș

PROLETARI DIN TOATE ȚĂRILE, UNIȚI-VĂ!

# Sportul

ZIAR AL CONSILIULUI NAȚIONAL PENTRU EDUCAȚIE FIZICĂ ȘI SPORT

ANUL XXVIII — NR. 6995 | 4 PAGINI 30 BANI | Marți 14 martie 1972

# MECIURILE CU ECHIPA ROMÂNIEI SÎNT PRIVITE, LA BUDAPESTA, CU OCHII LARG DESCHIȘI!

*Angelo Niculescu și Coloman Braun—Bogdan sînt la dispoziția reporterului.*

Foto: V. BAGEAC

## Angelo NICULESCU și C. BRAUN-BOGDAN au văzut la lucru pe toți selecționabilii lui ILLOVSZKY

*Ieri dimineață, s-au înapoiat de la Budapesta, unde au fost pentru a se documenta asupra valorii echipelor și jucătorilor unguri, antrenorii federali ANGELO NICULESCU și COLOMAN BRAUN-BOGDAN. Deplasarea a fost prilejuită de meciurile din cadrul cupelor europene susținute de Ujpesti Dozsa și Ferencvaros în compania formației scoțiene Celtic Glasgow și respectiv, a echipei iugoslave Zeleznicear Sarajevo, scopul fiind investigarea capacității de joc a adversarilor noștri din sferturile de finală ale Campionatului Europei.*

— Ultima întîlnire oficială dintre cele două echipe s-a desfășurat acum 20 de ani, în 1952, la Turku cu prilejul Olimpiadei de la Helsinki, iar ultimul joc amical, în 1958, la București. De aceea, o atît de lungă lipsă de contact între cele două soccere trebuie cît mai repede și cît mai bine acoperită printr-o documentare cît mai largă. Cu cîteva săptămîni înainte a fost în Ungaria colegul meu, Cibi Braun. Acum am fost amîndoi și peste puțină vreme, mai precis la meciul România—Franța, de la 8 aprilie, vor sosi la București atît Rudolf Illovszky, antrenorul naționalei lor, cît și noul secretar al federației, Petri Sandor — *a început interesantele sale observații antrenorul emerit Angelo Niculescu.*

*Cei doi emisari ai fotbalului românesc în capitala Ungariei au fost întîmpinați cu prietenie și cu interes.* „Atît federația, cît și cluburile ne-au pus la dispoziție tot ceea ce am cerut; ni s-a dat tot concursul, am fost invitați la antrenamente, am cunoscut personal pe cei mai mulți dintre jucătorii din rîndul cărora se va forma echipa Ungariei pentru cele două meciuri. Mai mult, chiar înainte de partida cu Celtic, antrenorul lui Ujpesti Dozsa, Kovacs Imre, ne-a invitat în vestiarul echipei sale, Angelo a discutat cu jucătorii și le-a urat succes în meciul care tocmai urma să înceapă. Ca să folosesc un termen din limbajul sportiv, a existat un perfect spirit fair-play" — *ne-a spus, la rîndul său, antrenorul emerit Coloman Braun-Bogdan.*

*Înarmați cu teancuri de ziare și de reviste de fotbal din Ungaria, cu un dosar gros care cuprindea caracterizările amănunțite ale jocului celor 21 de fotbaliști din lotul Ungariei, văzuți la lucru cu prilejul acestei vizite, Angelo Niculescu și Coloman Braun-Bogdan au dovedit nu numai un spirit de observație ascuțit, dar s-au arătat o adevărată mană pentru reporter. Așadar:*

— *În afara partidelor cu Celtic*

**Mircea TUDORAN**

(Continuare în pag. a 3-a)

# LA MIERCUREA CIUC, GRUPA C A C.M. DE HOCHEI PE GHEAȚĂ A ÎNREGISTRAT MOMENTUL SĂU DE APOGEU

*Hocheiștii austrieci deschid scorul prin Felfering în meciul derby cu Italia, disputat duminică la M. Ciuc.*

Foto: N. DRAGOȘ

**MIERCUREA CIUC, 13 (Prin telex de la trimisul nostru)**

Grupa C a campionatului mondial de hochei s-a încheiat duminică seară, la Miercurea Ciuc, într-o veritabilă atmosferă de apoteoză. Minute în șir, după festivitatea de închidere, tribunele au rămas arhipline, în timp ce jucătorii se fotografiau pe gheață, și spectatorii nu se îndurau, parcă, să-și părăsească locurile (deseori înghesuite), din care — timp de zece zile — urmăriseră o întrecere aprigă, emoționantă, foarte frumoasă.

Acest public, generos, plin de temperament, dar foarte competent și obiectiv, merită toate elogiile. Inima lui fierbinte a încălzit întrecerea, pînă la temperaturi de incandescență, i-a stimulat pe jucători, dar i-a și cucerit, în același timp, a creat competiției o ambianță cu totul aparte, cum (ne declarau veteranii ei) nu a avut-o niciodată pînă acum. Lui, publicului din Miercurea Ciuc, simțim nevoia să-i transmitem mulțumiri și felicitări. Succesul deplin al turneului i se datorează în mare măsură.

**DUPA CE PASIUNILE S-AU STINS...**

Hocheiștii sînt o categorie de oameni cu totul aparte. În acest sport foarte bărbătesc, aspru, pe alocuri chiar dur, ei dețin virtutea aleasă de a nu fi ranchiunoși, de a ști să înțeleagă rigorile jocului cu crosă și puc.

Duminică seara, la masa prietenească, oferită de Comitetul de organizare, a domnit o atmosferă amicală, au fost uitate ciocnirile de pe gheață, bodicekurile (care ar putea înspăimînta pe un privitor neavizat), bărările cu crosa și toate celelalte lucruri care se petrec în timpul unui meci, participanții au alcătuit o familie, în sensul cel mai strict al cuvîntului.

La începutul festivității dl. F. H. Schweers, delegatul L.I.H.G., a înmînat tradiționalele premii: cel mai bun portar al campionatului a fost declarat olandezul Gobel, cel mai bun fundaș — italianul Brugnoli, cel mai bun înaintaș — austriacul Puschnig, iar golgeterul campionatului — hocheistul maghiar Havrán.

Cupa „fair-play" a revenit formației Republicii Populare Chineze, care — ocupînd locul III la debutul său în arena competițiilor internaționale — a fost socotită drept marea senzație a acestei întreceri. Ei i-ar fi revenit, în mod indiscutabil, (dacă s-ar fi acordat) premiul de popularitate al turneului.

**IMPRESII...**

În timpul mesei prietenești stăm de vorbă cu cîțiva dintre conducătorii echipelor participante, cu tehnicienii prezenți în aceste zile la Miercurea Ciuc.

**F. H. Shweers**, președintele Federației olandeze de hochei, delegatul L.I.H.G., ne răspunde laconic, ca să nu piardă nimic din programul artistic ce are loc pe scenă:

**„Acord tuturor nota 10: echipelor, organizatorilor, publicului. În istoria hocheiului pe gheață, Miercurea Ciuc va rămîne un nume memorabil".**

**Țiu Nin**, conducătorul delegației R. P. Chineze ne spune: **„Nu ne-am**

**Valeriu CHIOSE**

(Continuare în pag. a 4-a)

*În penultima etapă a campionatului masculin de volei*

# DINAMO A ÎNVINS ȘI PE RAPID: 3-1

Pentru cine nu a urmărit duminică seara derbyul zilei, Steaua-Rapid, rezultatul cu care au învins giuleștenii apare, firește, ca o mare surpriză. Mai cu seamă că meciul nu a fost lipsit de miză. Era în joc locul doi în clasamentul final al campionatului. Însă surpriza nu poate exista decît în ceea ce privește severitatea scorului. Pentru că era de prevăzut ca Steaua, după valoarea modestă pe care o arată și după șocurile prin care a trecut în ultimele zile, să nu mai constituie un adversar periculos pentru Rapid. Partida a fost echilibrată numai ca evoluție a scorului, deoarece învingătorii au arătat un plus valoric evident, dat de omogenitatea sextetului lor, de superioritatea atacului și a blocajului, de organizarea mai riguroasă în linia a doua și de dorința de victorie a giuleștenilor — sprinteni, dezinvolți și curajoși. Cu toate acestea, în setul al doilea jucătorii militari au avut o perioadă de vîrf a cărei materializare s-a văzut și pe tabela de marcaj, care indica în final avantajul consistent al Stelei: 14—9. Setul trebuia să se încheie în favoarea acestei echipe, însă arbitrul principal Gh. Ionescu a apreciat ca fiind în teren o minge atacată clar afară de rapidiști semnalată însă corect de arbitrul de linie. Profitînd de această eroare, Rapidul a refăcut apoi spectaculos handicapul și a cîștigat în prelungiri! După 2—0 la seturi, diferența valorică dintre cele două echipe a fost și mai pregnantă, Rapidul impunîndu-se fără dificultate. Toți jucătorii utilizați **(Paraschivescu, Viorel Marian, Penciulescu, Chițigoi, Cristian Ion, Cătălin, Moculescu, Țigăeru)** au avut merite egale la obținerea victoriei. De la învinși, mai multe strădanii au depus **Stamate, Crețu** și, sporadic, **Enescu** și **Bartha.**

*Ionescu (Viitorul Bacău) încearcă să concretizeze un atac în partida cu Universitatea Cluj*

Foto: T. MACARSCHI

Tot duminică seara, Progresul și Politehnica Galați aflate în dispută pentru ocuparea locului V, și-au a-

**Aurelian BREBEANU**
**Iulian COSTINIU**

(Continuare în pag. a 4-a)

**PROGRAMUL DE AZI**

Sala Dinamo, de la ora 9: **Unirea Tricolor-Brăila — „U" Cluj, Universitatea Craiova-Politehnica Galați, Politehnica Timișoara — I.E.F.S.**; de la ora 16: **Viitorul Bacău-Progresul, Tractorul Brașov-Rapid și Steaua-Dinamo.**

# E. ALMER 1:58,5 PE 200 m LIBER

**REȘIȚA 13 (prin telefon)** La ultimul concurs de înot desfășurat în bazinul de 25 m din localitate, **Eugen Almer** a parcurs distanța de 200 m liber în 1:58,5, cifră aflată la numai 0,3 sec de recordul național deținut de Marian Slavic. Almer a pornit în cursă cu 57,0 la 100 m, dar a ratat complet ultima întoarcere.

Un alt sportiv reșițean, **Dietmar Wetterneck**, a înregistrat un promițător record personal la 400 m liber, acoperind distanța în 4:24,7. Alte rezultate: Lavinia Donea 5:15,8 și Julieta Mirosu 5:18,3 pe 400 m liber; Al. Barani 4:50,2 pe 400 m liber. **(D. Glăvan**-coresp. județean).

**DUPĂ CAMPIONATELE EUROPENE INDOOR**

# EVOLUȚIA ATLEȚILOR ROMÂNI LA GRENOBLE A MARCAT UN EVIDENT REGRES AL PERFORMANȚELOR

**● R.D. Germană: 13 sportivi — 7 titluri europene! ● Rezultate de înaltă valoare în probele de sărituri ● Decalaj nefiresc între ce au așteptat și ce au obținut reprezentanții noștri...**

**PARIS, 13 (prin telefon, de la trimisul nostru special).**

Cu 167 de zile înaintea Jocurilor Olimpice de la München, o bună parte a performerilor atletismului european și-au verificat pregătirea și posibilitățile în condițiile unui concurs puternic, pretențios și dur. **Săritorii** mai cu seamă — pentru că ei sînt în sală mai acasă decît ceilalți atleți — **au demonstrat, în cadrul celei de a III-a ediții a campionatelor europene indoor, desfășurate simbătă și duminică la Grenoble, posibilități remarcabile față de stadiul actual al pregătirii lor pentru J.O.** Observația îi vizează în special pe săritorii în înălțime, pe cei de la triplusalt și prăjină, care au obținut cifre deosebite, a căror valoare ar fi fost și mai mare în condițiile unei piste poate ceva mai dure decît această înșelătoare podea din Grenoble. Nu-i mai puțin adevărat însă că **marii atleți au știut să găsească cheia succesului tartanului grenoblez** și au concurat — așa cum o demonstrează cel mai bine rezultatele înregistrate — la nivelul potențialului lor. **Vedete indiscutabile au fost Istvan Major și Rita**

**Romeo VILARA**

(Continuare în pag. a 4-a)

**MEMBRII LOTULUI NAȚIONAL DE BOX EVOLUEAZĂ AZI ÎN FAȚA PUBLICULUI PLOIEȘTEAN**

Amănunte în pag. a 2-a, la rubrica de box

**La finalele campionatelor naționale de lupte greco-romane ale seniorilor**

# NUMEROȘI TINERI BAT LA PORȚILE LOTULUI OLIMPIC

La finalele campionatelor republicane de lupte greco-romane ale seniorilor, încheiate duminică la Brașov, printre cei 215 concurenți au fost și numeroși tineri, unii încă juniori. Firește, luptătorii consacrați, cei care au urcat sau au emis pretenții justificate la treptele podiumului de premiere la multe ediții, nu s-au arătat îngrijorați cînd au văzut, îndeosebi în primele tururi, că urmau să întîlnească adversari debutanți la finalele seniorilor. Bunăoară, la pană (62 kg.), Cornel Virtosu (Dinamo Buc.), prezent în lotul țării noastre la ultimele campionate mondiale, Ion Vaideș (Steagul roșu Brașov), clasat de peste 10 ani pe primele locuri, sau Ilie Popa (Aluminiu Slatina), protagonist la multe finale, după tragerea la sorți și-au făcut calcule cam în ce tururi urmau să se întîlnească între ei, sărind peste numele unor luptători evidențiați la campionatele naționale de tineret sau de juniori (birou! federal a aprobat nominal participarea unor juniori merituoși). Așa l-au omis, printre alții, și pe **Tiberiu Horvath** (Vulturii textila Lugoj) care concura pentru prima dată, la o competiție finală de seniori. Și tocmai de acest debutant — care va împlini 20 de ani la 18 octombrie — n-au putut să treacă nici Virtosu, nici Vaideș și nici Popa. Mai mult, titlul de campion al categoriei avea să revină juniorului lugojean.

Nici campionul de anul trecut al ușorilor (74 kg.), cunoscutul luptător dinamovist Ion Enache, participant la J. O. de la Ciudad de Mexico și la campionatele mondiale din 1967 și 1971, nu și-a făcut griji că printre cei 28 de concurenți de la categoria sa se afla și campionul juniorilor, **Victor Prențu** (Sport Club Bacău). Juniorul băcăuan trecea aproape neobservat pentru Enache, față de Ion Gabor (Steaua), eternul său rival, de cinci ori campion al categoriei, Petre Husaru (Aluminiu Slatina), fost coleg de club, Vasile Dinu (Progresul Buc.), Stelian Șerban (Electroputere Craiova) sau Gheorghe Vădraru (Vulturii Textila), cu care Enache s-a întîlnit adesea și-l puseseră, mai mult sau mai puțin, în dificultate. Dincolo de aceste considerente, juniorul de la Sport Club Bacău fusese învins prin tuș înainte de a se întîlni cu Enache. Dar, iată că cel care avea să-i bareze drumul luptătorului dinamovist în apărarea titlului era tocmai acest junior. Și nu poate afirma nimeni că înfrîngerea acestuia a fost un accident sau că la

**Costin CHIRIAC**

(Continuare în pag. a 2-a)

*Flotila olimpică de canoe nu s-a speriat de gheața ce mai persistă prin unele puncte ale Snagovului și a ieșit, ieri, în larg.*

Fotoreportaj de PAUL ROMOȘAN

# IERI, REÎNTÎLNIRE CU SNAGOVUL...

Ieri, pe oglinda încă rece a Snagovului, canoele, odihnite după o iernare de cîteva luni, au pornit să alunece în legănatul ritmic imprimat de nerăbdătorii timonieri cu pagăi, pe locul unde de obicei se află traseul „Regatei Snagov".

Deci, primul contact cu apa și ambarcațiunea. Componenții lotului olimpic, compus din: campionii olimpici — Mexico '68 — **Serghei Covaliov — Ivan Patzaichin**, campionii mondiali — Belgrad '71 — **Gheorghe Danilov — Gheorghe Simionov**, precum și **Varabiev Lipat, Vicol Calabiciov** și **Vasile Serghei**, sub conducerea antrenorului emerit **Radu Hutan**, au ținut cu orice preț — cu toate că timpul era destul de rece — să inaugureze antrenamentele pentru noul sezon competițional care are ca țel principal, întrecerile din cadrul J. O. de la München. Acestui lot olimpic i se va alătura în aceste zile și talentatul canoist **Gherasim Munteanu**, în care antrenorii își pun mari speranțe.

Sportivii și antrenorii continuă pregătirea lor pentru a reedita marile succese olimpice care au făcut ca școala românească de canoe să se situeze pe cea mai înaltă treptă.

# RANDAMENTUL ȘCOLILOR SPORTIVE ÎN AL 21-lea AN DE EXISTENȚĂ

**Recent, Ministerul Educației și Învățămîntului a organizat — prin direcția de specialitate — o consfătuire de lucru în care au fost dezbătute importante probleme privind activitatea desfășurată de școlile sportive.**

**Citiți în pag. a 2-a relatări și concluzii pe marginea acestei consfătuiri.**

- **Cu o singură excepție — școli sportive în toate județele țării**
- **Cîteva nume din tabelul campionilor și recordmenilor**
- **Un larg cadru organizatoric și aproape 800 de specialiști!**
- **Un puternic stimulent pentru educația fizică și sportul din școală**
- **Tradiția unor frumoase realizări**

- **Numărul performerilor — cu mult sub limita cerințelor**
- **În unele școli se muncește, în altele... se așteaptă rezolvări de la centru**
- **Doar activitate cu caracter... recreativ?**
- **Calitatea selecției pe planul al doilea?**
- **Prea puțină preocupare pentru perfecționarea propriei pregătiri**

# D. SPÎRLEA ȘI ECHIPA OLIMPIA — ÎNVINGĂTORI ÎN CONCURSUL DE PENTATLON MODERN

„Cupa primăverii" la pentatlon modern s-a încheiat cu succesul meritat al sportivului Dumitru Spîrlea, care a acumulat 5 041 p. Pe echipe primul loc a revenit formației Olimpia I cu 14 736 p. Ultima probă, crosul, a fost cîștigată de Adalbert Covaci 12:36,0 — 1 297 p iar pe echipe prima a fost „Pedagogic" Tg. Mureș 3 699 p.

# TURNEUL INTERNAȚIONAL DE ȘAH DE LA TIMIȘOARA

În runda a II-a a turneului internațional de șah de la Timișoara, care se desfășoară în amfiteatrul I.M.F., s-au obținut următoarele rezultate: **Pavlov** (România) — **Espig** (R.D.G.) remiză, **Messing** (Iugoslavia) — **Paoli** (Italia) 0—1, **Barcza** (Ungaria) — **Ghițescu** (R) remiză, **Caba** (Cuba) — **Sankovici** (U.R.S.S.) remiză. **Ghizdavu** (R) — **Honfi** (Ungaria) 0—1, **Kirov** (Bulgaria) — **Ghindă** (R) 1—0, **Alexandrescu** (R) — **Ungureanu** (R) remiză. Întreruptele din runda I: **Ghizdavu — Ghindă** 1—0. **Espig — Paoli** 1—0, **Ghițescu — Messing** 1—0.

**P. ARCAN**-coresp. județean

# RANDAMENTUL ȘCOLILOR SPORTIVE ÎN AL 21-lea AN DE EXISTENȚĂ

*Creat pentru a contribui și la îndeplinirea unor importante obiective ale mișcării sportive privind obținerea performanțelor de valoare pe plan intern și internațional, sistemul școlilor sportive a cunoscut în 21 de ani de existență o dezvoltare continuă, remarcabilă.*

*COTELE ACTUALE ale acestei dezvoltări, RANDAMENTUL, CALITATEA MUNCII și EFICIENȚA realizate pînă acum au constituit, recent, temele principale ale unei utile consfătuiri de lucru, organizată de Ministerul Educației și Învățămîntului — prin Direcția de specialitate — cu participarea directorilor și responsabililor școlilor sportive și ai secțiilor funcționînd pe lîngă licee sau grupuri școlare profesionale.*

*S-a căutat cu prilejul acestor dezbateri să se răspundă, cu sinceritate, la întrebarea DACĂ — și ÎN CE MĂSURĂ — școlile sportive își justifică existența. Mai ales avînd în vedere faptul că* la ora actuală rețeaua școlilor sportive cuprinde un număr de 108 unități, răspîndite, *cu excepția Vasluiului,* în toate județele țării și organizînd o activitate permanentă de performanță în 27 de discipline. *Din cîte se vede, un excelent cadru organizatoric, îndeplinind una din cerințele fundamentale pentru a depista și pregăti elementele talentate, cu reale aptitudini pentru sportul de performanță.*

*SÎNT, OARE, REZULTATELE OBȚINUTE PÎNĂ ACUM PE MĂSURA PREOCUPĂRILOR ȘI EFORTURILOR DE A DEZVOLTA NECONTENIT ȘI DE A ÎMBUNĂTĂȚI STRUCTURA ACESTUI SISTEM ?*

**DRUMURILE AFIRMARII TREC — FIRESC — PRIN ȘCOLILE SPORTIVE**

Este o realitate — și, totodată, un important punct de referință pentru o apreciere de ansamblu — faptul că numeroși campioni, mari performeri ai sportului românesc, au dobîndit o pregătire multilaterală și prin aceasta posibilitatea de a-și valorifica talentul și calitățile fizice, în timp ce se aflau printre elevii diferitelor școli sportive. Fără a epuiza un asemenea tablou de onoare, să-i amintim pe cîțiva dintre performerii de astăzi care s-au afirmat începînd cu anii petrecuți la școlile sportive : **Carol Corbu, Ioan Șerban, Valeria Bufanu, Gheorghe Zamfirescu, Carmen Ionescu, Mariana Goth** (atletism), **Cristian Gațu, Adrian Samungi, Gheorghe Goran, Mihai Marinescu, Cornel Penu** (handbal), **Mircea Lucescu** (fotbal), **Ileana Drimbă, Ecaterina Iencic-Stahl, Suzana Ardeleanu** (scrimă), **Marcela Păunescu, Alina Goreac** (gimnastică) etc.

Remarcabil ni se pare, de asemenea, și faptul că peste 60 la sută din componenții echipelor divizionare de categoria A, la volei, baschet, handbal și atletism, provin din secțiile școlilor sportive, iar campionatele naționale de copii și juniori sînt dominate incontestabil de reprezentanții acestor unități.

În materialul prezentat în cadrul consfătuirii se mai sublinia un lucru, important după opinia noastră, și anume acela că prezența acestor unități sportive în viața școlară, în configurația sistemului general de învățămînt, activitatea și rezultatele realizate în educarea, pregătirea și perfecționarea sportivă a elevilor **constituie factori activi de atragere a tineretului spre mișcare și efort fizic, pentru crearea unui climat favorabil dezvoltării multilaterale a educației fizice și sportului în școală.**

Așadar, succese care confirmă posibilitățile largi ale școlilor sportive de a contribui la realizarea unora dintre cele mai importante sarcini și obiective ale mișcării sportive. NI SE PARE FIRESC SĂ FIE AȘA. Pentru că, de unde să așteptăm marile performanțe ale tinerilor, dacă nu — în primul rînd — de la școlile sportive, unități specializate, cum aminteam, cu o largă cuprindere organizatorică, cu un mare număr de cadre și în unele cazuri (județele **Bacău, Sibiu, Constanța, Argeș, Galați, Prahova, Brașov, Satu Mare, Cluj,** municipiul **București**) cu o bună bază materială? Dacă la toate acestea adăugăm și creșterea nivelului de finanțare a activității școlilor sportive — în anul 1971 au fost alocate 27 de milioane — rezultă și mai limpede necesitatea ca analiza rezultatelor obținute pînă acum să aibă în vedere balanța eforturilor depuse și a condițiilor create și la acestea să fie raportate, cu exigență, realizările, atît pe plan intern cît și internațional.

**5—8 LA SUTA EFICIENȚA : UN PROCENT (REAL) DE NEADMIS !**

**Anul trecut, în rețeaua școlilor sportive au activat aproape 800 de cadre de specialitate,** fiecăruia revenindu-i în medie cîte 50 de elevi. Este foarte bine că enumerarea acestor cifre nu s-a făcut într-un plan strict statistic, ele fiind folosite doar ca elemente de ana-

**Pe marginea unei utile consfătuiri de lucru, organizată de Ministerul Educației și Învățămîntului**

liză a muncii. Fără îndoială — așa cum, de altfel, s-a apreciat și în cadrul consfătuirii — este greu să se pretindă acestor cadre (în condițiile particularităților lucrului cu copiii și juniorii și ale unor insuficiențe în ceea ce privește baza materială) o eficiență de 100 la sută, adică, la terminarea unui ciclu toți elevii să devină performeri de nivel național. De aici, însă, și pînă la coeficientul de 5—8 la sută depistat de Direcția Educației Fizice și Sportului din M.E.I. ni se pare o distanță intolerabilă, care atrage atenția asupra unor lipsuri extrem de serioase, de fond, în activitatea conducerilor și cadrelor unor școli sportive.

**De ce, oare, se întîmplă așa? De ce, în multe cazuri, stacheta exigenței a fost coborîtă la o limită de mediocritate sau, chiar, submediocritate ?**

Lucrările consfătuirii au relevat destul de limpede faptul că multe cadre didactice muncesc încă fără pasiune, cu eficiență foarte scăzută, făcîndu-și simțită prezența aproape numai prin elaborarea planurilor de școlarizare și prin semnarea statelor de plată. Așa cum se întîmplă, de exemplu, în școlile sportive din **Slobozia, Fetești, Dorohoi, Botoșani, Alexandria, Găești, Roșiorii de Vede, Strehaia, Sînnicolaul Mare, Alba Iulia, Orăștie, Hațeg, Iași, Cîmpina, Făgăraș** și altele. Este cam lungă această enumerare, dar dacă în atîtea unități activitatea desfășurată are aproape exclusiv un caracter recreativ-sportiv, înțelegem mai lesne de ce numărul performanțelor este atît de mic în comparație cu cel al școlilor și, mai ales, al cadrelor de specialiști. Și mai înțelegem de ce aprecierile pozitive se îndreaptă de fiecare dată doar spre cîteva unități : **școlile sportive nr. 1 și 2** și **S.S.A.** din **București, școlile sportive din Bacău, Ploiești, Constanța, Sibiu, Oradea, Cluj, Satu Mare, Buzău, Brașov.**

**CÎND SE NEGLIJEAZA ASPECTUL CALITATIV AL SELECȚIEI**

Printre cauzele care au determinat obținerea unor rezultate diferențiate, în destule cazuri punînd chiar sub semnul întrebării necesitatea existenței școlilor sportive respective, a fost amintită și cea a selecției încă nesatisfăcătoare în grupe și secții. Prea puține sînt unitățile **(Șc. sp. Cluj-baschet, Șc. sp. nr. 1 București-volei, Șc. sp. Satu Mare — baschet, Șc. sp. Piatra Neamț — volei fete, Șc. sp. Constanța — volei)** unde se acordă toată atenția aspectului calitativ al selecției și nu numai realizării numărului de elevi cerut de regulamentul școlilor sportive. Or, dacă se pornește așa, cu o slabă muncă de selecție, formală, cu nerespectarea criteriilor principale sub aspect medical, a dezvoltării fizice și a calităților fizice, nu este firesc ca — în final — rezultatele să nu se ridice la nivelul cerințelor?

Credem că tot astfel se explică și o altă stare de lucruri negativă. Este vorba de tendința manifestată, mai ales în ultimul timp, în secțiile de înot, schi, scrimă, baschet, volei, de mascare a ineficienței activității printr-un refugiu sistematic la grupele de începători, grupe care — așa cum se preciza în cadrul consfătuirii — nu ajung decît în situații de excepție la maturizare valorică, la juniorat. Poate că cel mai concludent exemplu este cel oferit de rezultatele înregistrate la înot, schi, sporturi în care a crescut numărul titlurilor de campioni DE COPII, dar, în același timp este în continuă descreștere numărul titlurilor de campioni DE JUNIORI cucerite de reprezentanții școlilor sportive.

În cea mai mare măsură, tot prin formalismul muncii de selecție se explică și faptul că 63 din cele 84 de secții de atletism desfășoară o activitate nesemnificativă pentru îndeplinirea obiectivelor de performanță ce stau în fața acestor unități.

**LA PERFORMANȚE DE VALOARE — NUMAI PRIN CONTINUA PERFECȚIONARE A PROCESULUI DE PREGĂTIRE**

În materialul prezentat s-a spus lucrurilor pe nume! Cum a fost, de pildă, aprecierea că în unele locuri pregătirea sportivă a elevilor se face încă în mod didacticist, uneori chiar meșteșugăresc, cerințele moderne ale antrenamentului fiind însușite cu mari rețineri de către un număr de cadre. De aceea folosirea eforturilor crescute în antrenamente rămîne un deziderat, de aceea se manifestă tendința unei preocupări exagerate în direcția însușirii tacticii, în special la jocuri, dar sînt neglijate sau trecute în plan secundar preocupările pentru asigurarea capacității motrice și a pregătirii fizice corespunzătoare cu cerințele vîrstei și ramurei de sport respective. Uneori nu este vorba de acea reținere de neînțeles în aplicarea principiilor de bază ale antrenamentului acestora, ci de o necunoaștere corespunzătoare a cerințelor, de o slabă exigență a unor cadre față de perfecționarea propriei lor pregătiri.

Nu vrem să continuăm sublinierea importanței hotărîtoare pe care buna pregătire o are în creșterea nivelului performanțelor. Lucrurile sînt, în general, binecunoscute și ideea unanim acceptată. De ce, atunci, într-o serie de secții, cum ar fi cele de scrimă de la școlile sportive din Timișoara, Iași (Unirea), Găești, de atletism de la școlile sportive din Dorohoi, Tîrgoviște, școala sportivă nr. 2 din București, de box de la școala sportivă din Galați etc. procesul de instruire nu se desfășoară în mod corespunzător? Să mai spunem, oare, că așa nu se poate ajunge la performanțe de valoare?

**PROBA COMPETENȚEI, DAR ȘI A PASIUNII...**

Au fost relevate, în timpul dezbaterilor, și o serie de dificultăți încă existente în ceea ce privește baza materială a unor școli sportive, încadrarea cu specialiști, finanțarea integrală a calendarului competițional intern etc. Cu caracter general, ori particular, dificultățile sînt reale și nimeni nu le poate ignora. Dar, prea au fost multe și — după cum s-a văzut — cel mai adesea nejustificate lamentările unora dintre participanți. De aici, mărturisită sau nu, parcă și concluzia că „mai mult nu se poate face".

Răspunsul a venit nu numai din partea forurilor de conducere din cadrul Ministerului, ci chiar din rîndul celorlalți directori de școli sportive. S-a arătat, astfel, că nimic nu poate fi mai greșit și dăunător decît să aștepți ca totul să se rezolve la „centru", să te văicărești într-una, cu sau fără motiv, în loc să acționezi energic, perseverent, cu încredere cele mai diferite pîrghii prin care pot fi realizate obiectivele propuse.

A conduce sau a funcționa în cadrul unei școli sportive înseamnă nu numai obligația de a te pregăti pentru proba deplinei competențe în acest domeniu, ci și pentru cea a pasiunii, a responsabilității. Acolo unde directorii, cadrele didactice gîndesc așa, rezultatele sînt — de multă vreme — la nivelul cerințelor.

★

Fără îndoială, după această consfătuire vor fi elaborate măsurile ce se impun (multe probleme și-au găsit, de altfel, rezolvare, în mod operativ, chiar în timpul dezbaterilor), **pentru ca eficiența, randamentul școlilor sportive să crească cît mai mult în viitor.** În ceea ce ne privește ne propunem să urmărim aplicarea acestor măsuri și să continuăm itinerarul nostru prin școlile sportive din întreaga țară.

**Nușa MUSCELEANU**

box

## SUB CUPOLA CIRCULUI

# CAP DE AFIȘ: MECIUL CUȚOV - DOBRESCU

*Departe de noi gîndul că circul — în expresia sa pitorească — ar fi locul cel mai potrivit pentru o gală de box amator. Mai curînd ni se duce gîndul la luptele de gladiatori în arena cu talaș, dacă nu chiar la trecutele partide profesioniste pe care le găzduiau corturile mai mult sau mai puțin permanente.*

*Din fericire, clădirea Circului de Stat din București este o mică bijuterie arhitectonică, iar incinta ei poate fi folosită și pentru împrejurări mai academice decît acrobația „la perș". Din punct de vedere strict funcțional — în lipsa unor adevărate săli de sport adecvate marilor spectacole — considerăm că sala circului bucureștean oferă un cadru admirabil marilor gale de box, așa cum se anunță cea din ziua de 19 martie. Locurile în amfiteatru, vizibilitatea perfectă de oriunde, desfășurarea circulară a fotoliilor îți dă impresia — păstrînd proporțiile — că te afli într-un mic Madison Square Garden.*

*Așadar, vestea „box sub cupola circului" nu conține, în aceste circumstanțe, nimic dezonorant. Dimpotrivă. Eforturile de a oferi publicului din Capitală spectacole pugilistice într-un cadru potrivit ca spațiu, capacitate, condiții igienice și estetice, trebuie lăudate.*

*Programul galei în sine cuprinde elemente suficiente de senzație. Bucureștenii au în sfîrșit ocazia să asiste la o gală după care tînjesc de atîta vreme, plină de „capete de afiș" și încununată de extraordinarul meci care va opune pe cei mai buni boxeri ai categoriei ușoare din Europa, pe veșnicii prieteni și rivali sportivi Calistrat Cuțov și Paul Dobrescu. Mai mult decît atît. Vom vedea pe stilistul Ion Györffi debutînd la categoria mijlocie, acolo unde îl așteaptă vînjoșenia și pumnii năprasnici ai lui Alec Năstac. Îl vom vedea pe rutinatul Antoniu Vasile, din vechea gardă, apărîndu-și din nou tronul în fața impetuosului asalt al tînărului Gheorghe Ciochină. Categoria cocoș, pe care Aurel Dumitrescu a lăsat-o deocamdată de izbeliște, își caută un nou stăpîn. Iată doar cîteva din principalele trăsături de atracțiozitate ale matineului pugilistic de duminică.*

*Un asemenea program valoros îl datorăm conjuncturii, necesităților de pregătire ale boxerilor fruntași, deși am dori ca prilejuri de acest fel să se mai ivească mai des. Federația de specialitate a și anunțat că premiul individual ce va reveni învingătorilor la 19 martie este includerea în echipa națională care va întîlni selecționata Turciei la 1 și 4 aprilie, la Istanbul și Ankara.*

*Ținînd seama de toate aceste puncte de vedere, nădăjduim că prima gală de box sub cupola circului va fi de bun augur pentru continua propășire a întîlnirilor pugilistice în gustul public.*

**Victor BANCIULESCU**

Astă-seară la Ploiești

## LOTUL NAȚIONAL VA ÎNTÎLNI O SELECȚIONATĂ A JUDEȚULUI PRAHOVA

Astă-seară, sala sporturilor „Victoria" din Ploiești va găzdui o mare gală de box la care vor participa sportivii lotului național și o reprezentativă a județului Prahova. Reuniunea programează 16 meciuri în care vor evolua, cu mici excepții, cei mai buni boxeri români. **IATĂ PROGRAMUL : cat. semimuscă :** Aurel Mihai — D. Jugănaru, Ștefan Boboc — D. Rotăreanu, **cat. muscă :** Anton Cojan — S. Preda, ; **cat. cocoș :** Vasile Ivan — V. Rădulescu, Adrian Moraru — N. Panait, **cat. pană :** Gabriel Pometcu — C. Biboiu, **cat. semiușoară :** Gheorghe Ciochină — N. Păun, Antoniu Vasile — N. Mirea, **cat. ușoară :** Calistrat Cuțov — I. Militaru, **cat. semimijlocie :** Victor Zilberman — T. Stănescu, **cat. mijlocie mică :** Ion Covaci — Fl. Oprea, **cat. semigrea :** Horst Stump — I. Dumitrescu, **cat. grea :** Ion Alexe — Gh. Simion. În afara acestor partide se vor disputa și trei meciuri în care nu se va acorda decizie : **cat. muscă :** Constantin Gruiescu — V. Drăgan, **cat. ușoară :** Paul Dobrescu — C. Hoduț, **cat. grea :** Anghel Iancu — D. Ze'inca. Primii au fost trecuți membrii lotului național.

**Reuniunea va începe la orele 18.**

## La Galați — C. BUMB învinge pe A. ILIESCU !

Palatul sporturilor din Galați a găzduit sîmbătă seara o atractivă reuniune pugilistică între formațiile Constructorul din localitate și Farul Constanța (în cadrul căreia au evoluat și boxerii din lotul de tineret : M. Culineac și I. Ruicu). Gala, la care au asistat peste 1500 de spectatori, a fost de un bun nivel tehnic și s-a soldat cu cîteva rezultate surpriză. Dintre acestea notăm înfrîngerea la puncte a lui A. Iliescu (Farul) de către **C. Bumb,** precum și victoriile realizate de membrii lotului de tineret : **M. Culineac** învingător prin abandon în prima repriză asupra redutabilului C. Cojocaru (Galați) și **I. Ruicu** care a dispus la puncte de experimentatul I. Sănătescu. **Celelalte rezultate** (primii sînt trecuți sportivii gălățeni) : P. Ganea b. p. I. Mustafa, N. Boșcu b. p. I. Rusnac, O. Amăzăroaiei b. ab. 2 M. Moșescu, D. Moraru b. p. A. Simionescu, N. Deicu b. p. C. Rădulescu, V. Bute b. desc. 2 Al. Tîrboi, M. Florea b. ab. 3 P. Pîrvu.

**GH. ARSENE**-coresp.

**ALEXANDRU COROIANU, ÎNVINS DE JANUSZ GORTAT LA TURNEUL „DIAMANTUL NEGRU"**

Recent s-a desfășurat la Katowice, timp de 5 zile, în Polonia, în organizarea confratelui nostru „Sport", turneul internațional de box, dotat cu trofeul „Diamantul negru" (nume evocînd zona minieră a Sileziei). Au participat aproape 60 de pugiliști din U.R.S.S., Ungaria, Bulgaria și Polonia, cărora li s-au adăugat trei sportivi români, membri ai clubului A.S.A. Cluj, conduși în această deplasare de antrenorul lor Iosif Mihalik.

Cei trei boxeri români au pierdut partidele disputate, dar ei au întîlnit adversari extrem de valoroși și experimentați. De pildă, Alexandru Coroianu l-a avut de înfruntat, în semifinale, pe chiar cîștigătorul trofeului, reputatul boxer polonez Janusz Gortat, la care a pierdut prin abandon în repriza a doua. Tot în semifinale l-au trimis sorții și pe ușorul Augustin Iacob ; după două reprize în care nici unul dintre combatanți nu se detașase net, a cîștigat la puncte polonezul Wlodzimierz Caruk, datorită unei insistențe de ultim minut. Tot în repriza a treia (dar prin abandon) a pierdut și Ion Fuicu partida cu polonezul Stawski, după ce fusese superior timp de două reprize.

Turneul a fost de o foarte bună valoare, dovadă stînd faptul că semifinala categoriei pană, de pildă, și-au disputat-o campionii europeni Ryszard Tomczyk (Polonia) și T. Badari (Ungaria). De notat că boxerul maghiar a fost învins prin K. O.

natație

## SALTURI NOI, CU COEFICIENȚI MAI RIDICAȚI

În moderna piscină „23 August", cei mai buni săritori ai țării și-au disputat prima întrecere a anului la care au participat, în afara componenților lotului olimpic **(Ion Ganea, Melania Decuseară, Ecaterina Dumitriu și Sorana Prelipceanu),** și alți sportivi din Capitală, Sibiu, Oradea și Cluj. A fost un concurs reușit, un test care ne-a demonstrat că în această iarnă s-a muncit serios, chiar și de către săritorii din Sibiu și Oradea, ale căror condiții de pregătire sînt vitrege. De remarcat că disputa a prilejuit și execuția unor salturi noi, cu coeficienți de dificultate mai mari decît anul trecut (Sorana Prelipceanu 2½ salt contra trambulinei grupat-coeficient 2,6— față de 1½ salt contra în echer-coeficient 2,2 ; Melania Decuseară 2½ șurub înapoi-coeficient 2,7— față de 1½ șurub răsturnat-coeficient 2,5). În plus, am avut prilejul să-l admirăm din nou pe foarte tînărul **Alexandru Jagiu** care confirmă talentul și, mai cu seamă, hărnicia lui la antrenamente.

Așadar, un concurs izbutit. Rămîne ca primele competiții internaționale, programate chiar în această lună la Minsk și la București (în compania selecționatei R.S.F.S.R.), să confirme și în astfel de condiții, evident mai dificile, progresul săritorilor noștri fruntași, aflați în anul unor mari confruntări.

Rezultate. PLATFORMĂ BĂRBAȚI : 1. I. Ganea (Independența Sibiu) 344,30 p, 2. Al. Bagiu (Crișul Oradea) 307,60 p, 3. I. Ilieș (Progresul București) 233,85 p ; FEMEI : 1. Melania Decuseară (Progresul) 268,40 p, 2. Ecaterina Dumitriu (C. S. Școlarul București) 214,54 p ; 3. Florentina Socol (C. S. Școlarul) 167,85 ; TRAMBULINĂ BĂRBAȚI : 1. I. Ganea 384,30 p, 2. I. Ilieș 308,45 p, 3. O. Lăzău (Crișul) 289,05 p ; FEMEI : 1. Melania Decuseară 330,10 p, 2. Sorana Prelipceanu (Crișul) 294,15 p, 3. Ecaterina Dumitriu 269,25 p

*Salt contra trambulinei executat de Melania Decuseară, dublă învingătoare în concursul disputat la bazinul „23 August".*

Foto : PAUL ROMOȘAN

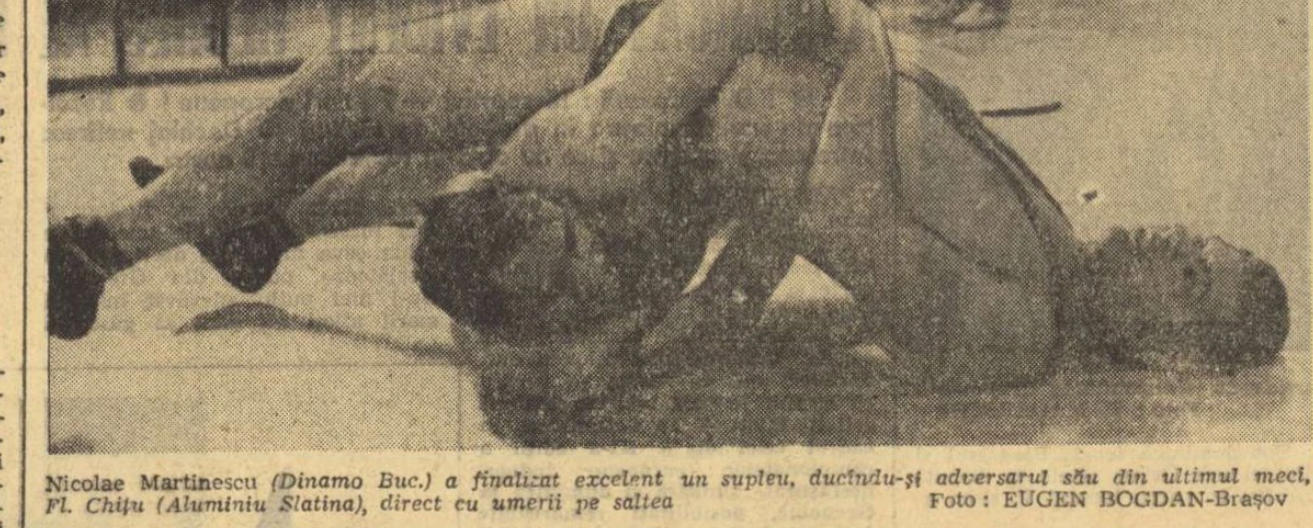

Nicolae Martinescu *(Dinamo Buc.) a finalizat excelent un supleu, ducîndu-și adversarul său din ultimul meci, Fl. Chițu (Aluminiu Slatina), direct cu umerii pe saltea*

Foto : EUGEN BOGDAN-Brașov

lupte

## LA FINALELE CAMPIONATELOR NAȚIONALE DE GRECO-ROMANE

*(Urmare din pag 1)*

ea ar fi contribuit arbitrii. Realmente, Victor Prențu a fost un obstacol peste care experimentatul Enache n-a putut trece, clasîndu-se în final pe locul trei în urma tînărului său învingător.

De bună seamă, asaltul pe care l-au dat tinerii pentru a îmbrăca dresul olimpic l-am putea susține cu multe alte exemple. Este suficent, credem, să menționăm că, aproape la toate categoriile, printre luptătorii care s-au clasat pe primele șase locuri au fost și juniori. De pildă, **Nicolae Gingă** (Rapid) — locul 3 la semimuscă (48 kg.), **Mircea Neagu** (Șc. sp. 2 Constanța) — al 4-lea la muscă (52 kg.), **Mihai Boțilă** (C. S. Pitești), care a urcat pe treapta a 3-a a podiumului la cocoș (57 kg.) și **Adrian Popa** (Sport Club Bacău) — locul 5 la semiușoară (68 kg.). Printre învinșii ultimului a fost și R. Pătrașcu (Rapid), campion republican cu doi ani în urmă.

Succesele tinerilor ar putea lăsa impresia — și aceasta ar fi foarte îndepărtată de adevăr — că eșecul unor luptători consacrați s-a datorat subaprecierii adversarilor care abia pășeau în arena națională și deci n-aveau cărți de vizită încărcate cu performanțe prestigioase. S-ar mai putea crede că antrenorii loturilor republicane trebuie să fie îngrijorați că unii dintre luptătorii lor au fost învinși tocmai de asemenea tineri. Adevărul însă este cu totul altul și anume că tinerii pe care i-am amintit — și nu numai aceștia — s-au prezentat bine pregătiți și dacă își vor confirma valoarea și cu prilejul altor verificări importante — printre care turneul internațional al țării noastre — nu vom fi surprinși dacă vor concura pe saltelele olimpice de la München ! Așadar, este o concluzie deosebit de îmbucurătoare și totodată un semnal sever de alarmă pentru acei luptători care cred că sînt titulari de drept la categoriile lor. De altfel antrenorul federal **Ion Corneanu** a fost deosebit de satisfăcut de evoluția multor tineri și ne-a mărturisit că unii dintre ei au mari șanse să fie trimiși la Olimpiadă.

Referindu-ne la confruntările acestor finale, mai trebuie să subliniem că nivelul tehnic a fost bun, s-au finalizat numeroase procedee de maximă eficacitate. Așa se explică faptul că majoritatea partidelor s-au încheiat cu tușuri. O contribuție substanțială în dinamizarea luptei a avut-o intransigența arbitrilor, care au dictat avertismente atunci cînd concurenții nu executau procedee tehnice, chiar și în situația în care pe saltea se aflau medaliați la Jocurile Olimpice, campionate mondiale sau europene.

Și la această ediție, luptătorii de la **Dinamo București** (antrenori **Ion Cernea și Dumitru Cuc**) și de la **Steaua** (antrenori **Vascul Popovici și Gheorghe Șuteu**) au dominat întrecerile, cucerind cele mai multe titluri. Dar, și de astă dată, duelul lor s-a încheiat la egalitate : 4—4. Remarcabile au fost și evoluțiile luptătorilor de la **Sport Club Bacău** (antrenor **Mircea Croitoru**), **Vulturii textila Lugoj (Aurel Ciosa), Crișul Oradea (Iuliu Pantici), Dunărea Galați (Ion Donose)** și **Metalul București (Ilie Gheorghe).**

Dintre arbitri îi remarcăm pe **Valeriu Bularca** (Brașov), **Marin Bolocan** (Pitești), **Gheorghe Marton** (Cluj), **Ion Oprea** (Oradea), **Vasile Coman și Vasile Toth** (București). În sfîrșit, mai trebuie să menționăm că organizarea competiției a fost bine asigurată de organizatori (CJEFS Brașov și F. R. Lupte).

popice

## I. MICOROIU A DEPĂȘIT RECORDUL NAȚIONAL : 1031 p.d. !

Jocurile de sîmbătă și duminică din cadrul campionatului diviziei A la popice au constituit o etapă inedită, a derbyurilor, în toate cele patru serii fruntașele întîlnindu-se între ele. Partidele au fost, în general, de un nivel tehnic ridicat, atît la femei cît și la bărbați, obținîndu-se rezultate valoroase.

La femei, formațiile Voința București (seria sud) și Voința Tg. Mureș (seria nord) au avut o comportare foarte bună, cîștigînd în deplasare, în fața unor sexteturi puternice, cum sînt Metrom Brașov și, respectiv, Voința Cluj. În ambele derbyuri feminine s-a dat o luptă aprigă, cîștigătoarele doborînd cu puține popice mai multe decît gazdele. Astfel, la Brașov, bucureștencele au avut un avantaj doar de 7 „bețe". Aici, soarta întîlnirii s-a decis la ultimele trei bile, cînd Cornelia Petrușca, de la Voința, a doborît 9 popice la lovitura a 98-a, iar adversara ei, Livia Răstăman a .. spart și avantajul de pînă atunci al brașovencelor (10 popice) s-a anulat. Majoritatea jucătoarelor au obținut la această partidă rezultate mari, ca de exemplu, Răstăman 471, Eva Gall 422, de la Metrom, Cornelia Grecescu 453 și Cornelia Petrușca 445 p.d.

În derbyul feminin din seria nord, jocul a fost cu ceva mai calm, mureșencele cîștigînd la Cluj, în fața Voinței, cu un scor mai concludent, la o diferență de 52 de popice. Performera reuniunii a fost Elisabeta Szasz, din echipa oaspete, care a marcat 428 p d. Cel mai bun punctaj de la gazde l-a realizat Elena Gyárfás — 419 p.d.

La bărbați, în centrul atenției se afla partida de la Ploiești dintre fruntașele seriei sud, Petrolul (locul II) și Constructorul Galați (locul I). După cum ne transmite corespondentul din localitate, A Vasilescu, ploieștenii s-au răzbunat pentru înfrîngerea suferită în tur la Galați și i-au învins acum pe gălățeni la o diferență neașteptat de mare : Petrolul 5431 — Constructorul 5194 p d ! Un meci dramatic s-a dat aici între popicarii nr. 1 ai echipelor : Gh. Silvestru (P) și I. Băiaș (G). După lansarea celor 200 de bile, cei doi sportivi, componenți ai echipei naționale, au avut în dreptul numelor lor următoarele cifre : Silvestru 978, Băiaș 962. Cu ocazia acestui meci, în revenire de formă s-a prezentat veteranul sportului popicelor din Ploiești, Cristu Vînătoru, care a doborît 948 popice. Singurul jucător gălățean care și-a învins adversarul a fost I. Tismănaru care a realizat 868 p. d. în dauna lui D. Dumitru — notat pe foile de arbitraj cu 851 p.d.

Echipa de pe locul I din seria nord, Voința Tg. Mureș, care conduce detașat de la începutul „ostilităților", a avut un meci, relativ ușor, acasă cu Voința Cluj, cîștigînd cu 5080—5022 p.d. Cele mai bune rezultate au fost ale lui I. Szász (Tg. M.)—884 și I. Biță (C)—884 p.d.

Trebuie să mai semnalăm forma excepțională în care s-a aflat în această etapă maestrul emerit al sportului Ion Micoroiu de la Voința Lugoj. El a obținut pe arena I.C.O. (la Oradea) un rezultat excepțional, 1031 p.d., cifră cu mult superioară recordului național la 200 lovituri mixte — 1019 p.d. Urmează ca F.R.P. să hotărască dacă punctajul realizat de Micoroiu întrunește toate condițiile necesare omologării unui record.

**T. R**

SCHI

După campionatele naționale

## TÎNĂRA GENERAȚIE DE BIATLONIȘTI NE DĂ SPERANȚE

Cu prilejul recent încheiatelor campionate naționale de biatlon, am urmărit cu multă atenție evoluția „noului val". Prima constatare făcută este că biatlonul nostru posedă elemente de real talent, capabile să facă față, în următorii 2—3 ani, unor mari confruntări. Ne bazăm, cînd facem această afirmație, pe faptul că toți cei vizați — **Fontana, Gîrniță, Veștea, Țeposu, Voicu, Panuc** — constituie un nucleu omogen valoric. Toți au realizat timpi aflați doar pe parcursul a două secunde distanță. Dacă raportăm aceste rezultate la cel obținut de cîștigătorul **Gh. Vilmoș** — a cărui valoare este unanim recunoscută — observăm o diferență de 2—3 minute în favoarea generației tinere. Această apropiere va declanșa, obligatoriu, spiritul de concurență — în sensul bun al cuvîntului — și cu aceasta noi salturi calitative. Apoi, faptul creează și posibilitatea ca, dintr-un număr relativ mare de pretendenți la tricoul reprezentativ (se vor mai adăuga și alții, fără îndoială) antrenorii vor avea posibilitatea de a-i selecționa pe cei aflați, la timpul respectiv, în formă maximă. Pregătirea centralizată, omogenă, la nivelul lotului național, efectuată sub conducerea antrenorilor **Constantin Tiron** și **Marcel Stuparu** și-a spus astfel cuvîntul și cu unele corective faptul este îmbucurător. Întrecerea „cadeților" a scos la iveală, sau a confirmat, pe unii dintre tinerii care, atent îndrumați și bine instruiți, se vor putea alătura, în timp, acestei prime garnituri. **Victor Dihoi** (A.S.A. Brașov), **Cornel Crăciun** (Dinamo Brașov), dar, mai ales, **N. Cristoloveanu** (A.S.A.) s-au dovedit la rîndul lor, bine pregătiți la fond și capabili de reușite și mai mari.

Dar alergarea pe schiuri este numai un aspect al problemei. Ceea ce face ca biatlonul să fie una dintre cele mai dificile discipline sportive este tocmai îmbinarea dintre două sporturi total diferite, care necesită atît schimbări în pregătire, cît și calități native foarte variate ale sportivilor. Tirul rămîne deocamdată, domeniul care impune corectivele de care aminteam. Tragerile în poligon au fost inegale, mai evidente la proba individuală. Lui Vilmoș, tragerea constant bună i-a adus titlul național, în timp ce toți ceilalți pretendenți au fost frustrați de timpi totali — și implicit de poziții finale — de valoare mai mare.

A existat și o cauză obiectivă, specifică acestor campionate. Mulți dintre biatloniști au concurat în ultimul timp la probele de fond (interne și internaționale) și astfel a fost neglijată pregătirea din poligon. Iar faptul s-a repercutat direct asupra rezultatelor : au fost înregistrate foarte multe minute și ture de penalizare. Se poate spune că titlurile naționale au fost decernate în funcție de numărul cercurilor dus de penalizări, ceea ce nu este normal, în totalitate... O altă cauză a tragerilor slabe ar mai fi și schimbările de arme și neacomodarea cu cele noi, cazul cel mai pregnant fiind cel al lui Voicu. Oricum, însă, problema pregătirii în poligon trebuie — s-a mai spus și cu alte ocazii — privită cu multă grijă.

Probele individuale din cadrul campionatelor naționale feminine de fond n-au adus noutăți. A fost o reconfirmare a faptului că numai două concurente — le-am numit pe Marcela Leampă și Elena Bâșa — pot emite pretenții la titluri. Prima a demonstrat că are încă mari resurse în disciplina pe care a dominat-o autoritar atîția ani. Astfel, Marcela Leampă și-a luat o binemeritată revanșă pentru eșecul de anul trecut de la naționale. În ceea ce o privește pe tînăra sa adversară și colegă de club, îi mai trebuie încă multe înfruntări — de anvergură, în primul rînd — pentru a acumula experiența de concurs de care are nevoie. Elena Bâșa rămîne marea speranță a schiului nostru feminin, la fond. Cel puțin, pentru moment, nici una dintre urmăritoarele acestor două „prim soliste" nu pare să emită pretenții pentru a li se alătura. Poate cu timpul, dintre surorile Barabaș, Rodica Clinciu, Ana Bădescu, Iudith Gall (Șc. sp. Miercurea Ciuc), Elena Tișcă (Tractorul), Maria Tocitu (S.B.C. Sinaia) sau altele...

Am mai avea de subliniat eforturile organizatorilor de a crea condiții cît mai bune de desfășurare ale curselor. A fost asigurat și cadrul festiv adecvat unei asemenea manifestări. Un cuvînt de laudă și pentru arbitri. Ei s-au achitat conștiincios de atribuțiile lor, deloc lipsite de însemnătate. Toate acestea au contribuit la succesul campionatelor naționale de biatlon și de fond feminin.

*Echipa de biatlon, Dinamo Brașov, campioană națională la ștafetă :* Ion Țeposu, Gheorghe Gîrniță, György Vilmoș *și* Ion Olteanu.

Foto : S. BAKCSI

**Radu TIMOFTE**

# fotbal

# AȘA CUM UN MECI SE TERMINĂ ABIA ÎN MIN. 90, ȘI CAMPIONATUL SE ÎNCHEIE ÎN ETAPA 30!...

## ...IATĂ LECȚIA-AVERTISMENT PE CARE SE PARE CĂ NE-O SUGEREAZĂ ETAPA INAUGURALĂ A RETURULUI

Acest început de retur a stat sub semnul... sfîrșitului.

Jocul de cuvinte ne-a fost sugerat de **dramaticele finaluri de partidă** în trei din cele mai importante meciuri ale etapei a XVI-a (U.T.A.—Rapid, F. C. Argeș—Sport club Bacău și Universitatea Craiova—Steaua) în care scoruri ce păreau la un moment dat imuabile au fost răsturnate între minutele 84 și 90, evenimentul producîndu-se, din fericire, în sensul echității, al respectării — pînă la urmă — a cursului jocului.

Față de ansamblul întrecerii, feroviarii bucureșteni nu meritau să piardă în compania unui **lider care-și caută în acest sezon constanța și forma care i-au adus în toamnă atîtea elogii** și Neagu (jucătorul atît de blamat, de atîtea ori, pentru ratările sale, dar nu îndeajuns de lăudat, pentru specialitatea sa în goluri decisive), a înscris pentru Rapid în minutul 90, redeschizînd (credem noi) **dosarul unui proces cu verdict prea devreme anticipat: titlul de campion.**

Steaua n-a avut, nici în picioare, nici în piepturi, puterea menținerii unui 1—0 stabilit, poate, prea devreme pentru a rezista vijeliei dezlănțuite de o echipă care nu putea suporta o nouă înfrîngere pe teren propriu, și a cedat pasul în ultimele minute, **îngroșind astfel conturul semnelor de întrebare care o înconjoară.**

În fine, Sport club, legănat de iluzia unui meci nul (oricum mai valoros decît cel al liderului pe care-l are de astă-toamnă „în vizor"), a plecat steagul în minutul 84, cedînd merituosului său învingător poziția de prim urmăritor al arădenilor, o poziție pe care argeșenii (**echipa cu cel mai mare număr de victorii din acest campionat!**) par apți să o onoreze și s-o valorifice în continuare.

Adăugînd acestor pasionante finaluri de partidă, elementele de surpriză pe care ni le-a procurat etapa de duminică (rezultatele egale scoase de ultima clasată în fața campionilor, ca și de Politehnica Iași la Cluj, **unde gazdele au pierdut primul punct pe teren propriu din actualul campionat**) ne putem declara mulțumiți de ceea ce ne-a oferit etapa **ca elemente de inedit, de interes, de original.**

Reluarea a avut, prin urmare, destulă atractivitate, dacă nu pentru majoritatea spectatorilor care s-au deplasat la teren **(meciurile,** cu puține excepții, **n-au mulțumit ca nivel tehnic sau spectacular),** cel puțin pentru amatorul de fotbal, în general, care urmărește competiția și căruia **etapa de duminică îi alimentează interesul pentru campionat,** în continuare.

Cu atît mai mult, cu cît chiar etapa viitoare cîștigă enorm în interes tocmai prin jocul rezultatelor de alaltăieri, și în acest sens vom reține, în primul rînd cele două meciuri din Capitală. **(Un Rapid realizator al performanței etapei de duminică** și un F. C. Argeș dinamizat de perspectiva surîzătoare de a deveni curînd **principalul pretendent la detronarea U.T.A.-ei** se înfruntă într-un incontestabil derby de etapă. Cel de-al doilea meci din București, Steaua—U.T.A., capătă de asemenea, valențe noi în urma etapei inaugurale, pentru că U.T.A. începe să intre acut sub presiunea urmăritorilor iar Steaua sub amenințarea de a deveni — cel puțin pentru un timp — o echipă de a doua jumătate a clasamentului).

Prin urmare, privită din acest unghi, **al implicațiilor de clasament,** etapa inaugurală ne-a mulțumit.

Nu putem să ne declarăm însă satisfăcuți de **evoluția în sine a echipelor,** chiar dacă pentru **unele** a existat duminică scuza unor **terenuri nefavorabile,** acoperite parțial cu zăpadă sau desfundate, iar pentru **toate** echipele **argumentul-refugiu al începutului de sezon.**

Poate constitui, de exemplu, în cazul lui Dinamo București, o scuză sută la sută admisibilă, starea proastă a terenului, pentru rezultatul de 0—0 în fața C.F.R.-ului din Cluj, echipă care sărbătorește o dată sau de două ori pe sezon cucerirea unui punct în deplasare ca pe un mare eveniment? Fără îndoială, că nu, mai ales că actualii campioni s-au prezentat în teren cu **toți cei șase componenți ai lotului reprezentativ A,** dintre care însă numai unul (Cornel Dinu) s-a ridicat la nivelul cerințelor. Neavînd nici scuza deplasării, nici pe cea a unor indisponibilități, nici pe cea a vreunui arbitraj dezavantajos, înseamnă că, în ultima instanță, **Dinamo trebuie să caute explicația insuccesului de duminică numai în propriile sale carențe de joc, de pregătire,** pe care să le lege și de unele meciuri similare din tur, cum a fost bunăoară cel cu Petrolul, tot la București.

Sau, cum să explicăm dominarea netă la care a fost supusă Steaua de echipa lui Sameș, Ciocîrlan și Mincioagă, decît **tot prin carențe de pregătire,** cu atît mai de neînțeles cu cît reprezentanta noastră în sferturile de finală ale „Cupei cupelor" ar fi trebuit, cel puțin în teorie, să fie, ca pregătire de ansamblu, cu un cap înaintea tuturor celorlalte divizionare A, la startul acestui retur?!

Cît despre U.T.A. n-ar fi exclus ca ea să se afle în fața primelor **semne acute de scadență a unor mai vechi polițe plătite numărului redus de jucători din lot și lipsei de rezerve la nivelul pretins unei echipe lider.**

Nici alte echipe fruntașe ale campionatului actual, Universitatea Cluj și Sport Club Bacău, nu se pot felicita pentru evoluția lor din etapa inaugurală, așa încît, pînă la urmă „premiul I cu cunună" al acestei duminici ar putea să revină C.F.R.-ului din Cluj, echipă care, după un lung șir de etape în care a deținut lanterna, a urcat pe locul 15, în dauna Crișului. În orice caz, dacă „nul"-ul obținut de feroviari la București nu înseamnă momentan mare lucru, etapa viitoare îi poate amplifica proporțiile; C.F.R. joacă acasă, în timp ce Petrolul se deplasează la Oradea.

Și n-ar fi exclus ca acest început de sezon să redeschidă și „dosarul" retrogradării...

**Radu URZICEANU**

*Masivul atacant constănțean CARAMAN la un pas de portarul NAGEL și la un pas de gol...*

Foto: VIRGIL ONESA

## GOLUL ETAPEI

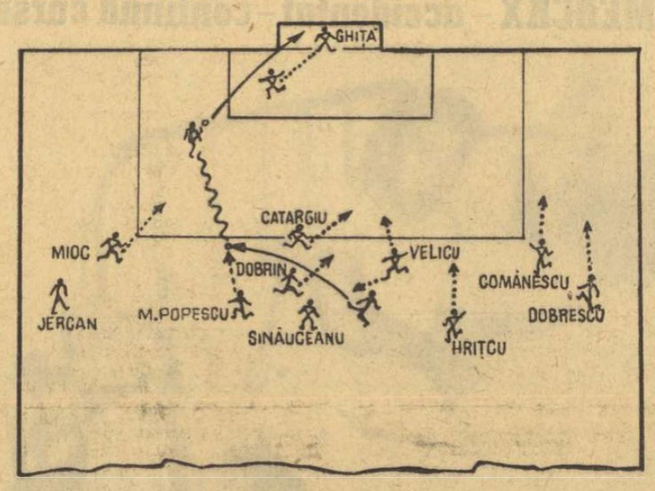


*Minutul 84 al partidei F.C. Argeș-Sport Club.* A mai rămas, așadar, puțin timp pînă la fluierul final și scorul este egal: 1—1. În acel minut însă — fericit pentru argeșeni — *Frățilă,* în posesia mingii la aproximativ 35 m de poarta lui Ghiță, este încolțit de Velicu și Sinăuceanu. Dobrin, talonat la rîndul său de Catargiu, încearcă o desprindere spre dreapta, în așteptarea pasei. Dar, *Frățilă,* sesizînd culoarul creat în partea stîngă a dispozitivului advers, ca și intenția lui *Marian Popescu* de a se intercala în atac, aruncă balonul cu boltă pe direcția de deplasare a acestuia, fentînd cu o singură pasă întreaga apărare băcăuană. *Marian Popescu,* lansat puțin lateral pentru a evita intervenția directă a fundașilor centrali și, în momentul în care Ghiță iese din poartă pentru a micșora unghiul de tragere, șutează splendid cu exteriorul peste portarul băcăuan, trimițînd balonul în colțul de sus al porții apărate de către acesta.

*A fost o acțiune deosebit de simplă, rapidă și inspirată, în urma căreia s-a înscris un gol de o rară frumusețe, gol decisiv pentru obținerea, în final, a victoriei formației piteștene.*

## AVANCRONICĂ LA „CUPA ROMÂNIEI" ETAPA „OPTIMILOR" — UN INTERMEZZO CU SAU FĂRĂ SURPRIZE?

*„Doi la doi" aerian în meciul Metalul București — St. roșu*

Foto: M. THEO

La numai trei zile de la reluarea campionatului, Cupa — competiția surpriză — intră din nou în actualitate, aducînd în scena întrecerii din faza „optimilor" pe fericiții beneficiari ai furtunoasei etape din 5 martie: *nouă echipe de Divizia A, patru de B și trei de C.*

Astfel, mîine, pe opt terenuri, neutre de astă-dată, cele 16 formații rămase în cursa pentru cucerirea trofeului își vor încerca puterile și șansa calificării lor, în sferturile competiției. Vor fi, fără îndoială, opt meciuri tari, echilibrate prin însuși programul stabilit de operațiunea tragerii la sorți și dorința fiecăruia dintre combatanți de a-și valorifica ambițiile proprii și calitatea pregătirilor. Vor fi, evident, în această luptă — sperăm și sportivă — numai opt cîștigători, care vor avea dreptul participării în etapa următoare a Cupei.

Cine vor fi aceștia? Este greu, ca să nu spunem chiar imposibil, de a încerca unele pronosticuri. Și asta pentru că înainte de toate, însăși tradiția pledează hotărît împotriva oricăror calcule ale hîrtiei. Ceea ce, pe de altă parte, face și mai interesantă disputa directă pentru calificare.

De aceea și avancronica noastră de azi nu-și propune, în ultimă instanță, să indice favoriți și nici să sugereze explozia surprizei într-o partidă sau alta. Plecînd de la premisa că toate cele opt meciuri programate mîine sînt deschise oricărui rezultat, vom încerca să prezentăm cel mult, șansele combatanților, privite prin prisma ultimelor lor evoluții oficiale.

La Cîmpina, Metalul, *o echipă mică,* cu posibilități nebănuit de mari, va încerca în fața valorosului „11" piteștean, urcat după victoria de duminică pe locul doi în clasament, să-și confirme faima de adevărată specialistă a jocurilor de Cupă. La Arad, Politehnica Timișoara și Crișul — vechi rivale cu ani în urmă în seria ardeleană a Diviziei B — vor reedita, se pare, unul din derbyurile lor de tradiție, în care pregătirea psihică și dorința de a învinge sînt factori determinanți. La Oradea, se vor găsi față în față doi foști coechipieri, Bone și Staicu, la cîrma unor formații — A.S.A. Tg. Mureș și respectiv Olimpia Oradea — care speră nu numai în calificare, ci și în efectul tonifiant al acesteia asupra viitoarei comportări competiționale. La Brașov, singurul meci între două divizionare A: Jiul și Sport Club. Băcăuanii, „sifonați" după înfrîngerea de la Pitești, simt nevoia unei reabilitări, în timp ce formația lui Iordache pe aceea a confirmării bunei pregătiri. La Piatra Neamț, Teașcă, pus din nou pe fapte mari, înfruntă cu mult curaj, dar și cu speranțe îndreptățite, fosta sa echipă, Universitatea Cluj. La rîndul său, antrenorul Ștefan Onisie pare pregătit să-l înfrunte pe „piticu", în ciuda unor nedisimulate semne de neliniște. La Rm. Vîlcea, una din „buturugile mici" ale „16"-imilor, Dunărea Calafat, mai încearcă o dată „lozul cel mare" în fața unui C.F.R. Cluj, stimulat de ambiția evitării retrogradării, după punctul smuls lui Dinamo. Ca și Unirea Drăgășani, de altfel, la Pitești, în compania căreia, Rapidul, unul din marii favoriți ai Cupei, se va strădui probabil să nu mai rediteze tristul episod „Foresta Fălticeni". În sfîrșit, la Cîmpina, Dinamo — Tractorul, o confruntare în care campionii nu vor fi scutiți probabil de încercările brașovenilor de a-și prelungi prezența și în etapele viitoare ale Cupei.

Așadar, mîine în cadrul „optimilor", 16 echipe ne vor oferi la mijloc de săptămînă un interesant intermezzo fotbalistic. Cu sau fără surprize? Iată o întrebare la care vom afla răspunsul numai la capătul celor 90 sau chiar 120 de minute de joc.

### ARBITRII „8"-IMILOR DE FINALĂ ALE CUPEI ROMÂNIEI

- **Metalul București — F. C. Argeș** (la Cîmpina): **E. VLAICULESCU,** ajutat la linie de M. Moraru și N. Moroianu (toți din Ploiești);
- **Unirea Drăgășani — Rapid** (la Pitești): **I. CHILIBAR,** ajutat de I. Constantin și I. Răileanu (toți din Pitești);
- **F. C. Galați — „U" Cluj** (la P. Neamț): **I. DRĂGHICI,** ajutat de D. Isăcescu și Gh. Vasilescu I (toți din București);
- **Politehnica Timișoara — Crișul** (la Arad): **V. TOPAN,** ajutat de E. Călbăjos și A. Pop (toți din Cluj);
- **Dunărea Calafat — C.F.R. Cluj** (la Rm. Vîlcea): **Z. SZECSEI** (Tg. Mureș), ajutat de N. Barna și D. Mărghidan (ambii din Tîrnăveni);
- **Tractorul Brașov — Dinamo** (la Ploiești): **T. LECA,** ajutat de T. Podaru și P. Căpriță (toți din Brăila);
- **Olimpia Satu Mare — A.S.A. Tg. Mureș** (la Oradea): **M. BĂDULESCU,** ajutat de S. Patkos și A. Pop (toți din Oradea);
- **Jiul — Sport Club Bacău** (la Brașov): **TR. MOARCAȘ,** ajutat de C. Ghiță și N. Iliescu (toți din Brașov).

# MECIURILE CU ECHIPA ROMÂNIEI

*(Urmare din pag 1)*

*și Zeleznicear, ce alte jocuri ați mai văzut?*

**A. Niculescu:** Încă două meciuri de campionat: Csepel — Honved (3—1) și Vasas—Videoton (1—0). În cele patru partide vizionate am urmărit șase echipe din campionatul Ungariei și 71 de jucători, printre care întreg lotul lui Illovszky, mai puțin Vidats. Ne vom completa impresiile la 29 martie, cînd vom pleca din nou la Budapesta pentru a urmări meciul internațional amical Ungaria—R. F. a Germaniei. Este, aș zice, a doua parte a muncii noastre de prospectare asupra fotbalului ungar: dacă acum am urmărit jucătorii individual, la 29 martie ne vom da seama de potențialul echipei naționale pe care o vom întîlni la 28 aprilie și 14 mai.

**C. Braun-Bogdan:** Cele două înfrîngeri suferite pe teren propriu de Ujpesti Dozsa și Ferencvaros, echipe care dau majoritatea jucătorilor din lot, au fost neașteptate, așa cum arăta și presa de a doua zi. Și asta pentru că pregătirile făcute pînă acum, mai ales de Ujpesti, erau considerate ca bune, iar condițiile de pregătire ca foarte bune. Un singur lucru au dorit și Ujpesti și Ferencvaros: să nu plouă. Ca la un semnal însă, în timp ce Ujpesti Dozsa și Celtic intrau pe teren a început o ploaie torențială care a durat vreo 30 de minute. A doua zi, la meciul Ferencvaros—Zeleznicear, timpul a fost iarăși potrivnic dorințelor jucătorilor unguri. În special pentru scoțieni, ploaia a fost ca un oxigen. De aceea nu trebuie să considerăm jocul ungurilor în funcție de rezultatele acestor două meciuri.

**A. Niculescu:** Într-adevăr, ar fi o mare greșeală dacă noi am pune prea multă bază pe aceste rezultate. Nu trebuie să uităm că cele două echipe din Budapesta au întîlnit adversari foarte valoroși. Apoi, pînă la meciurile cu România, fotbaliștii unguri vor susține mai multe meciuri de campionat și, deci, se vor roda, vor cîștiga în pregătire, vor fi deci mult mai buni, mai valoroși, decît au fost miercuri și joi. În plus, cele două înfrîngeri îi vor face — firește — să-și ia măsuri de îmbunătățire a pregătirilor, îi vor ambiționa.

*— Dumneavoastră ați văzut în ultimii ani cei mai buni jucători și cele mai bune formații din lume. Unde îi situați acum pe jucătorii unguri?*

**A.N.:** În Ungaria există o serie de individualități care pot juca în orice mare echipă de pe orice continent. De data asta mi-au plăcut atacantul Fazekas, care a arătat o formă deosebită, fundașul central Kovacs, fundașii laterali Fabian și Peter Juhasz, ca și „bătrînii" Meszöly și Szücs. Alături de ei, Bene și Zambo sînt fotbaliști de clasă internațională. În meciurile cu România nu va juca Peter Juhasz, care are două avertismente de la F.I.F.A.

*— În general, ce se spune la Budapesta, în cercurile fotbalistice, despre viitoarele meciuri cu România?*

**C.B.B.:** Interesul este foarte mare și jocurile sînt privite *cu ochii larg deschiși,* adică vecinii noștri sînt conștienți de valoarea actuală a echipei reprezentative a României. Pot spune că în clipa de față în presa de specialitate din Ungaria se scrie mai mult despre națională noastră decît despre cea a gazdelor. Fotografiile jucătorilor români, ale naționalei noastre, ale antrenorilor sînt mai în fiecare zi în paginile presei. Chiar de la sosire, Angelo Niculescu a trebuit să răspundă la interviuri, atît pentru ziare și reviste, cît și pentru radio. Fotbalul românesc are o presă bună în Ungaria.

*— De la ce idee porniți în abordarea meciurilor de la 28 aprilie și 14 mai, tovarășe Niculescu?*

**A.N.:** De la realitatea că în clipa de față nu mai există decalaj nici tactic, nici tehnic și nici fizic între cele două echipe, care se află la un nivel de pregătire generală foarte apropiat. Balanța va înclina, probabil, în favoarea celei care va fi mai bine inspirată în zilele celor două partide.

**C.B.B.:** Se spune că fotbaliștii unguri au un ascendent psihic asupra noastră. Eu cred că așa ceva nu există: generația nouă de fotbaliști care a crescut în România a dovedit de atîtea ori că știe să lupte de la egal cu orice adversar.

### CAMPIONATUL ECHIPELOR DE TINERET-REZERVE

| | | | | | |
|---|---|---|---|---|---|
| 1. „U" Cluj | 16 | 11 | 3 | 2 | 35—15 25 |
| 2. Dinamo | 16 | 11 | 2 | 3 | 36—12 24 |
| 3. Petrolul | 16 | 10 | 3 | 3 | 31—18 23 |
| 4. Crișul | 16 | 8 | 3 | 5 | 20—17 19 |
| 5. Univ. Craiova | 16 | 7 | 4 | 5 | 18—11 18 |
| 6. U.T.A. | 16 | 7 | 3 | 6 | 22—24 17 |
| 7. Jiul | 16 | 6 | 5 | 5 | 19—21 17 |
| 8. Steaua | 16 | 8 | 0 | 8 | 34—21 16 |
| 9. Rapid | 16 | 6 | 4 | 6 | 30—23 16 |
| 10. F.C. Argeș | 16 | 6 | 4 | 6 | 21—22 16 |
| 11. Steagul roșu | 16 | 6 | 1 | 9 | 26—26 13 |
| 12. Farul | 16 | 5 | 3 | 8 | 18—23 13 |
| 13. Politehnica | 16 | 4 | 3 | 9 | 18—27 11 |
| 14. A.S.A. Tg. Mureș | 16 | 4 | 2 | 10 | 15—36 10 |
| 15. Sport Club Bacău | 16 | 4 | 1 | 11 | 13—34 9 |
| 16. C.F.R. | 16 | 2 | 5 | 9 | 11—37 9 |

### Vineri, în nocturnă, pe stadionul 23 August STEAUA — U.T.A.

Meciul Steaua — U.T.A., din etapa a XVII-a a campionatului Diviziei A, care va avea loc vineri în Capitală, se va desfășura pe stadionul 23 August, la lumina reflectoarelor. Partida va începe la ora 19.

### LOTO-PRONOSPORT

**CÎȘTIGĂTORII EXCURSIILOR ÎN CEHOSLOVACIA ATRIBUITE LA TRAGEREA SPECIALĂ PRONOEXPRES A MĂRȚIȘORULUI DIN 1 MARTIE 1972**

**Categoria H și P (123 excursii TURUL CEHOSLOVACIEI):** 1. Tudoroiu Florea — com. Bărăști jud. Olt; 2. Dumitru G. Mihail — Pitești; 3. Dobrin Gheorghe — com Albota jud. Argeș; 4. Petria M. Radu — Pitești; 5. Pădurani Elisabeta — Bacău; 6. Arlton Vasile — Orașul Gheorghe Gheorghiu Dej jud. Bacău; 7. Leonte Vasile — Rîureni jud. Vîlcea; 8. Hadade Dumitru și 9. Geangos Viorel din Oradea; 10. Badea Dumitru — Brașov; 11. Tudorache Irma — Brașov; 12. Stoica Gheorghe — Buzău; 13. Pelmuș St. Maria — com. Nehoiu jud. Buzău; 14. Sîrbu Mihai — Anina jud. Caraș Severin; 15. Pascolă Ion — com. Obreja jud. Caraș Severin; 16 Benedek Tiberiu; 17. Meszaroș Ilona; 18. Csiki Iosif; 19. Osvath Francisc și 20. Trif Ieronim toți din Cluj; 21. Moise Ioan și 22. Strîmbeanu Ion din Constanța; 23 Jităreanu Teoader — Mangalia jud. Constanța; 24. Ismail Demir — Medgidia; 25. Brăilovschi Dumitru — Ploiești; 26. Sună Iosif — com. Virtop, jud. Dolj; 27. Micîescu Gheorghe și 28. Georgescu Ion din Craiova; 29. Piscanu A. Ion — com. Unirea jud. Dolj; 30. Ioniță Marin — 8 Martie jud. Dolj; 31. Jinga S. Dumitru; 32. Axente Ion; 33. Istrate Maria și 34. Nedelcu Marin toți din Galați; 35 Crișan Crăciun — com. Luncaj jud. Hunedoara; 36. Fontana Elena — Iași; 37. Țancu Elena — Buftea jud. Ilfov; 38. Burian Dumitru — Baia Mare; 39. Peptan Marius — Turnu Severin; 40. Varga Rose Marie — Tg. Mureș (continuare în numărul de mîine).

**CÎȘTIGURILE CONCURSULUI PRONOEXPRES NR. 10 DIN 8 MARTIE 1972:**

Extragerea I: Cat. 1: 1 variantă 10% a 100.000 lei; a 2-a: 2,10 a 36.574 lei; a 3-a: 12,90 a 5.954 lei; a 4-a: 42 a 1.829 lei; a 5-a: 105,30 a 729 lei; a 6-a: 4.279,35 a 40 lei.

REPORT CATEG. 1: 1.053.487 lei.

Extragerea a II-a: Cat. A: 1 variantă 10% a 100.000 lei; B: 9,75 a 6.055 lei; C: 61,50 a 960 lei; D: 2.856,80 a 60 lei; E: 157,20 a 20 lei; F: 3.475,05 a 40 lei.

REPORT CATEG. A: 591.935 lei.

Cîștigul de 100.000 lei de la categ. 1 pe o variantă 10% a revenit participantului DOBRIN DUMITRU din Cristur — Hunedoara iar cîștigul de 100.000 lei de la categ. A 10% a revenit participantului OȚOIU EMIL ION din Hunedoara.

În întîmpinarea Semicentenarului U.T.C.

# CICLU DE ACTIVITĂȚI TURISTICE ORGANIZATE DE B.T.T.

## „TINERI, SĂ NE CUNOAȘTEM PATRIA SOCIALISTĂ!"

În cinstea Semicentenarului Uniunii Tineretului Comunist, Biroul de Turism pentru Tineret a inițiat ciclul de activități turistice „TINERI, SĂ NE CUNOAȘTEM PATRIA SOCIALISTĂ", care se adresează tuturor organizațiilor de tineret.

Scopul acestui ciclu este ca prin activitățile turistice de masă pe care le vor iniția, organizațiile U.T.C. să contribuie la educarea politică și patriotică a tinerilor, constituind totodată un bun prilej de lărgire a orizontului de cunoaștere a propriului județ, a locurilor cu semnificații importante în istoria poporului și în mișcarea muncitorească.

Ciclul are în structura sa mai multe coordonate tematice, printre care amintim: activități pentru cunoașterea istoriei și tradițiilor de luptă ale Partidului Comunist Român, a mișcării muncitorești, a istoriei Uniunii Tineretului Comunist, de asemenea, activități pentru cunoașterea complexă a județului, a obiectivelor economice, social-culturale și turistice din alte județe ale țării, activități teoretice și practice.

În cadrul fiecărei teme, organizațiile U.T.C. vor iniția activități practice, printre care am amintit: vizite la muzee, locuri și case memoriale legate de lupta și activitatea P.C.R. și U.T.C., întîlniri cu vechi membri de partid, care să evoce tradițiile de luptă ale mișcării muncitorești, organizarea unor colective de tineri care vor face cercetări pe raza localităților respective în vederea întocmirii unor lucrări despre locuri și obiective legate de mișcarea muncitorească, mișcarea de tineret, de lupta partidului, de fapte de vitejie ale poporului pentru eliberarea patriei de sub jugul fascist.

Nu lipsesc nici simpozioanele ce se vor organiza cu participarea unor economiști, geografi, istorici, prilej cu care se vor face prezentarea complexă a județului, vizite reciproce între tineri muncitori și cooperatori în cadrul cărora se vor realiza în comun acțiuni turistice, sportive, culturale etc., vizite la unități agricole de stat și cooperative agricole de producție, stațiuni pentru mecanizarea agriculturii, vizite la obiective industriale, șantiere de construcții, concursuri gen „Cine știe, cîștigă" pe teme de turism.

Vor fi inițiate, în sfîrșit, concursuri de orientare turistică, acțiuni de marcare și remarcare a unor trasee turistice, de amenajare a unor baze turistice simple, adăposturi și refugii în zonele montane, de întreținere a unor drumuri și poteci turistice, acțiuni pentru cunoașterea și ocrotirea monumentelor naturii.

Acțiunile prevăzute în cadrul ciclului de activități turistice vor constitui un cadru care va favoriza cunoașterea de către tineri a frumuseților și bogățiilor patriei, a marilor realizări ale poporului nostru, a bogățiilor sale spirituale, drumețind, cunoscînd și cercetînd.

**VASILE COTUNA**
**coordonator de excursii tematice pe lîngă Biroul de Turism pentru Tineret**

## „FLOAREA DE COLȚ"

Prin inițierea acțiunii turistice „Floarea de colț", Uniunea Tineretului Comunist adresează o chemare tuturor tinerilor din România în direcția cunoașterii nemijlocite a patriei socialiste.

La întocmirea regulamentului s-a avut în vedere experiența tinerilor care participă la excursii și drumeții, precum și pasiunea lor pentru călătorie. Probele regulamentului sînt gradate de la simplu la faza inferioară a acțiunii (gradul II) și pînă la probele mai dificile, din faza superioară (gradul I).

Activitatea depusă pentru trecerea probelor celor două grade ale acțiunii „Floarea de colț" oferă tinerilor preocupări de ordin turistic pe timp de 3 ani (un an pentru gradul II și doi ani pentru gradul I).

Regulamentul precizează probele minime pentru fiecare grad. Din partea celor care doresc să obțină insigna „Floarea de colț" — gradul II, se cere ca în decursul unui an să parcurgă trasee turistice care să totalizeze 1 075 km (distanță egală cu lungimea Dunării pe teritoriul țării noastre), cu vizitarea unor obiective economice, social-culturale și istorice din județul în care își desfășoară activitatea, vizitarea a cinci reședințe de județ, participarea la două excursii montane etc.

La probele pentru obținerea insignei „Floarea de colț" — gradul I pot participa numai posesorii insignei de gradul II. Participanții trebuie să parcurgă în decurs de doi ani 3152 km (distanță ce reprezintă lungimea totală a granițelor țării). Printre obiectivele care trebuie vizitate sînt incluse cinci reședințe de județ, capitala țării, nordul Moldovei, Maramureșul, Porțile de Fier, nordul Olteniei, Țara Moților, Delta Dunării etc. Figurează, de asemenea, o excursie montană de patru zile, participarea la un concurs de orientare turistică și întocmirea monografiei unei zone turistice.

Participanții care au trecut probele prevăzute în regulament, în afara dreptului de a purta insigna de gradul II și respectiv gradul I, vor obține diferite premii. Ei vor beneficia totodată de facilități la excursiile în țară și peste hotare. De asemenea, pot urma cursurile de ghizi ale Biroului de Turism pentru Tineret, fără examen de admitere.

La acțiunea „Floarea de colț" pot participa tineri între 14—30 ani, membri ai cercurilor de turism din școli, facultăți, întreprinderi, instituții și unități agricole.

Prin această acțiune se completează gama largă de activități educative, inițiate și coordonate de Uniunea Tineretului Comunist, dînd astfel posibilitate tinerilor să practice în mod organizat turismul.

**GHEORGHE BABOȘ**
**coordonator de turism montan la Biroul de Turism pentru Tineret**

atletism

## DINCOLO DE CULOARE

### DACĂ MOINA AR FI CONCURAT...

Adesea, după terminarea unei mari competiții, timpul estompează încet, încet faptele. Nu rămîn clare decît performanțele reci, cu implacabila lor exactitate, care trec prin ani, ocupîndu-și locul în anuare, în statistici.

Răsfoind noianul de performanțe ale atleților noștri, din anul trecut, observi, cu regularitate, performanțele slabe ale sprinterilor, mai ales în confruntările internaționale.

La ultima ediție a Jocurilor Balcanice de atletism, de exemplu, băieții au deziluzionat în toate probele de viteză, deși cu ani în urmă ei urcau mereu pe podium. Printr-un simplu calcul aritmetic constatăm că dacă Moina ar fi concurat la această Balcaniadă și ar fi realizat performanțele lui de acum un sfert de secol, am fi reușit să cîștigăm și la punctajul băieților, așa cum au izbutit fetele. Și este suficient să arătăm că, astăzi, majoritatea performanțelor pe care le realizau atleții români acum 25 de ani nu mai sînt suficiente nici pentru juniorii mici ca să ocupe locuri fruntașe într-o competiție internă.

Dacă Moina ar fi concurat, ar fi fost mult mai convingător, decît sprinterii noștri de azi care obțin 10,2 s în concursuri interne, dar nu le confirmă nici o dată în întîlniri internaționale.

Dacă Moina ar fi concurat, am fi analizat mai temeinic problema rămînerii sprintului nostru în urmă. Poate ne-am fi gîndit mai mult la selecția insuficientă, stearpă, care se face în ultimii ani pentru aceste probe, la mijloacele și, mai ales, la metodele adesea nestiințifice pe care le folosim în antrenarea sprinterilor sau la politica fărîmentară de „sleire" a juniorilor, din care cauză ei nu ajung niciodată seniori buni.

Dacă Moina ar fi concurat poate că ar fi observat și federația de specialitate decalajul care există între sprintul nostru și cel balcanic, ca să nu mai vorbim de marile valori internaționale; și poate că s-ar fi gîndit la alte soluții decît la cele de pînă acum, infirmate de practică...

Dacă Moina ar fi concurat...

# „FLORETISTELE ROMÂNCE ȘI-AU CONFIRMAT VALOAREA"

## — apreciază presa italiană și specialiștii

**Eduardo Mangiarotti: „Ileana Drîmbă este o scrimeră de mare clasă!"**

**TORINO, 13 (prin telefon, de la trimisul nostru special)** Succesul floretiștilor de la Steaua în „Cupa Europei" s-a bucurat de unanime aprecieri în presa italiană și în rîndul specialiștilor aflați în acest oraș, adăugînd un nou galon la prestigiul internațional al scrimei românești.

**„Torino le-a confirmat pe românce pe tronul continental"** este intitulată, pe 5 coloane, cronica apărută în „Totto Sport". În cuprinsul relatării se subliniază că **„Stahl, Drîmbă, Szabo și Pascu, deținătoarele titlului continental, au avut o bună comportare".** Referitor la finala dintre Steaua și Ujpest, ziarul citat scrie: **„acest meci a oferit tradiționala pagină palpitantă... victoriile alternînd cu înfrîngerile"** Ziarul mai subliniază modul în care au recuperat floretistele noastre după mansa a 3-a, datorită lui **Drîmbă** și **Szabo.**

Importantul cotidian „La Stampa" consacră evenimentului o cronică detaliată, ilustrînd-o cu o fotografie din finală și intitulată **„Cupa Europei se întoarce la București". „Floretistele de la Steaua** — se spune în primele rînduri ale cronicii — **au cîștigat din nou „C.C.E.", după o luptă entuziasmantă cu fetele de la Ujpest".** Și acest ziar menționează că **„revirimentul clubului bucureștean a venit de la Szabo, care a învins-o pe Simonfy și de la Drîmbă, care a întrecut-o pe Rejto", cu 4—2, în asaltul cel mai emoționant al serii"** Autorul comentariului consideră că **„a fost o finală desfășurată într-o atmosferă de suspens"** care s-a încheiat cu o **„lovitură de grație"** dată de Ileana Drîmbă formației adverse.

„Gazetta dello Sport" apreciază că finala a început liniștit, dar a devenit emoționantă pe măsură ce se apropia de sfîrșit.

Ziarele sportive apărute luni dimineață se referă la buna comportare avută de **Ileana Drîmbă** la „Trofeul Martini", considerînd-o — alături de **Belova** — protagonista acestui mare turneu.

Am avut prilejul să stăm de vorbă, printre alții, cu directorul turneului, **Eduardo Mangiarotti,** fost în repetate rînduri campion olimpic și mondial și care posedă o vastă experiență în domeniul scrimei. El ne-a spus: **„Cunosc de mult și foarte bine valoarea floretistelor din România Ele au dovedit și de data aceasta că se află pe treptele superioare ale ierarhiei mondiale. Desigur, nu trebuie să uităm că ne aflăm la început de sezon și mai ales la începutul anului olimpic. Trăgătoarele parcurg abia prima fază a pregătirilor în vederea evenimentului de la München. Oricum, floretistele de la Steaua au arătat că sînt pe drumul cel bun și îmi place să cred că se vor menține pe el, îndreptîndu-se spre podiumul olimpic. Este de presupus, de asemenea, că și scrimerele din alte țări își vor intensifica pregătirile, încît la München vom asista la dispute mai vii și probabil la schimbări de ierarhii. Dacă mă veți întreba care a fost sportiva care mi-a plăcut mai mult, aș răspunde fără ezitare: Ileana Drîmbă. Este o trăgătoare de mare clasă, completă, combativă, cu un ramarcabil simț al timpului, căreia îi doresc tot succesul în marea confruntare olimpică".**

**Sebastian BONIFACIU**

# sportul în lume

# C.M. DE HOCHEI, GRUPA C

*(Urmare din pag. 1)*

așteptat să obținem un asemenea succes. Venisem doar cu gîndul să nu ocupăm ultimul loc. În atmosfera de mare prietenie care a dominat la Miercurea Ciuc, jucătorii noștri s-au mobilizat și au reușit cîteva partide bune. Ne-a ajutat nespus de mult experiența cîștigată din întîlnirile cu hocheiștii români care ne-au fost, la Pekin și în România, buni profesori.

Aș socoti că cea mai mare victorie a repurtat-o aici cauza prieteniei între tineretul lumii, pentru care popoarele noastre militează cu consecvență".

Conducătorul echipei Austriei, cîștigătoarea competiției, a fost **Maximilian Talski,** originar din România, El n-a uitat limba română și pentru a vorbi cu el n-am avut nevoie de translator:

**„Sîntem fericiți că am putut repeta performanța de acum doi ani, de la Galați. Nu eram siguri de victorie. Echipa a știut să se mobilizeze în partidele cheie.**

**Am mai fost în România, în 1970, la Mamaia. M-a impresionat profund tot ce ați reușit să înfăptuiți, pentru bunăstarea materială și spirituală a oamenilor. Deși plecat din România de aproape 35 de ani, mă simt legat de pămîntul natal și-l iubesc din toată inima".**

Cel mai bun arbitru al competiției a fost socotit vest-germanul **Franz Baader.** Părerea sa este că:

**„La Miercurea Ciuc, grupa C a campionatului mondial de hochei pe gheață înregistrează momentul său de apogeu. Pentru mine, vechi lucrător în domeniul acestui sport, este o mare bucurie să constat că echipele din eșalonul trei manifestă un mare progres tehnic și tactic. Aceasta nu poate fi decît în favoarea hocheiului care capătă, astfel, tot mai mult galoanele universalității".**

Am cerut, în încheiere, părerea tovarășului **Kovács B. Mihály,** președintele Comitetului de organizare, prim vicepreședinte al Consiliului popular al județului Harghita:

**„Deși hocheiul are aici tradiții îndelungate, este pentru prima oară cînd orașul Miercurea Ciuc găzduiește o competiție internațională de asemenea anvergură. Ne-am străduit să creăm condiții cît mai bune întrecerii și sîntem bucuroși că ea s-a desfășurat cu bine, iar oaspeții noștri s-au declarat satisfăcuți.**

**Întrecerea a fost de bună factură, a plăcut miilor de spectatori care au urmărit-o, oferind totodată prilejul ca sportivii din cele șapte țări participante să se cunoască și să se împrietenească.**

**Mulțumim Ligii Internaționale de Hochei pentru încrederea ce ne-a acordat-o, de a atribui României și orașului Miercurea Ciuc cinstea de a organiza grupa C a campionatului".**

### MARII ANONIMI...

Toată lumea a avut numai cuvinte de laudă la adresa modului cum a fost organizată această a 8-a ediție a C.M. de hochei (grupa C). La reușita competiției nu și-au dat concursul numai jucătorii și oficialii, ci și o întreagă armată de oameni al căror nume nu trebuie să rămînă necunoscut.

Condițiile optime de desfășurare a competiției au fost asigurate prin strădania neobosită a tovarășilor: I. Olteanu, directorul patinoarului, C. Kraus, P. Csamortany, Șt. Szabo, Georgeta Humiță, din aparatul tehnic administrativ, frigoriferiștii Fr. Lőrincz, C. Łaczko, F. Ferenczi, G. Sárosi, amenajatorii de gheață, P. Gergely, I. Gal, Z. Bako, A. Elek, St. Orban și I. Mihok, lăcătușul A. Szeles, electricianul I. Solomon, femeile de serviciu Iolanda Antal, Rozalia Gere și Ilona Both.

Tuturor o caldă strîngere de mînă.

### ECHIPA GRUPEI C

Ziariștii sportivi, prezenți la Miercurea Ciuc au fost consultați pentru alcătuirea tradiționalei echipe a campionatului. Iată rezultatul anchetei:

Portar:
**Bent Hansen** (Danemarca)

Fundași:
**Gerhardt Felfernig și Walther Zennahlig** (ambii Austria)

Atacanți:
**Ruggero Savaris** (Italia), **Josef Puschnig** (Austria) **Gaspar Menyhart** (Ungaria)

### S-AU PUS ÎN VÎNZARE BILETELE PENTRU C.M. GRUPA B

Biletele pentru **CAMPIONATUL MONDIAL DE HOCHEI** grupa B se pun în vînzare începînd de astăzi la următoarele case de bilete: **Patinoarul 23 August, Loto-Pronosport, Halelor** Nr. 5 și **C.N.E.F.S.**

Casele funcționează de la orele 9—20.

# DUPĂ C.E. DE ATLETISM INDOOR

*(Urmare din pag. 1)*

**Schmidt** (de altfel, laureați ca cei mai buni atleți ai competiției), ca și învinșii lor Sapka și Tarmak, respectiv Gildemeister, Blagoeva și Komka. **Deși învinși, Gildemeister și Tarmak păstrează, după părerea noastră, principala șansă de a deveni — poate chiar în acest an — recordmeni ai lumii. În aceeași categorie, a marilor vedete, se cer a fi incluși săritorii cu prăjina Nordwig și Lagergwist** (absența lui Isaksson a trecut aproape neobservată), **săritorii de triplu Saneev, Corbu (a obținut acum al doilea rezultat din concursurile sale pe teren acoperit) și Sevcenko.** Mai slab ceva sub raportul cifrelor, dar în nici un caz al luptei sportive, au evoluat săritorii și săritoarele în lungime. Dintre aruncători, sub cupola sălii și-au găsit loc de concurs (cel puțin pînă acum) numai aruncătorii de greutate. Dacă la fete, întrecerea n-a avut practic istoric (Cijova — un fel de Iolanda Balaș a acestei probe — neavînd nici o adversară pe măsura sa), în schimb, disputa băieților a fost palpitantă și dusă, constant, la peste 19 m (!), ceea ce evident înseamnă mult.

Alergările au avut, desigur, farmecul lor, chiar dacă cele patru curse pe 50 m — plat și garduri — nu ne-au spus mare lucru, ele fiind jumătate sau mai puțin de jumătate din clasicele dispute de pe stadion. Aceeași observație și despre alergările desfășurate pe pista circulară a cărei lungime (180 m) pretinde concurenților o tactică specială, asemănătoare, în mare măsură, cu aceea a cicliștilor de velodrom.

Ca și la Sofia, ca și la Helsinki, la fel ca în orice alt mare concurs internațional atletic din ultimii ani, reprezentativa R. D. Germane și-a tăiat, și aici la Grenoble, „partea leului". **Deși a prezentat o delegație de numai 13 sportivi** (egală — ca număr — cu aceea a țării noastre), **R. D. Germană a cucerit cele mai multe titluri (7),** fiind urmată de R.F. a Germaniei (6), Uniunea Sovietică (5), Franța (2), Cehoslovacia, Polonia și Ungaria (cîte unul).

**Ca și la Sofia, ca și la Helsinki, atletismul nostru n-a reușit să cîștige nici un titlu, dar, spre deosebire de precedenta ediție a campionatelor europene de sală, la care cinci dintre ei au fost medaliați și alți cîțiva s-au clasat pe locuri fruntașe, la Grenoble doar doi — Corbu și Silai — au obținut argint, iar Elena Vintilă s-a clasat pe locul 6. Este, fără discuție, mult prea puțin față de aspirațiile atleților noștri înainte de Grenoble, aspirații deloc întîmplătoare, ci fondate pe niște rezultate recente, aflate la loc de frunte în bilanțul european al sezonului de sală 1972. Este mult prea puțin în comparație cu ceea ce atleții români au realizat la precedentele competiții europene indoor. În acest sens, trebuie să spunem că evoluția lor la Grenoble a fost de departe cea mai slabă dintre toate. Și este prea puțin, dacă ne gîndim că pînă la München au mai rămas doar 167 de zile...**

Grenoble a demonstrat clar, încă o dată, „forța" competitivă a atleților noștri. De data aceasta, demonstrația s-a făcut în lumina Olimpiadei, al cărei jet puternic a scos în evidență, cu și mai multă pregnanță, toate slăbiciunile lor. **Și, să nu uităm, în afara celor care au participat acum la campionatele europene din Franța, doar puțini alți atleți mai figurează în lotul nostru olimpic.** Ceea ce spune, desigur, mult și multe. Dar, despre evoluția atleților noștri la cea de a III-a ediție a campionatelor europene indoor, desfășurate la Grenoble, ne propunem să revenim într-un număr viitor al ziarului nostru.

## ÎN ACEASTĂ SĂPTĂMÎNĂ

**14—16 CICLISM:** Cursa **Paris — Nisa**

**14—16 SCHI:** Slalom uriaș și special — bărbați și femei în **Alpi Vaudoise** (Elveția)

Slalom (bărbați) la **Madonna di Campiglio**

**15 SCHI:** Slalom uriaș bărbați la **Val Gardena**

**15 FOTBAL: Algeria—Malta, R.F.G.—Franța** (amatori) — meciuri amicale

**15—16 SCHI:** Slalom uriaș-femei la **Voss** (Norvegia)

**16 SCHI: „Premiul Națiunilor"** la sărituri de pe trambulină (**Chamonix, Cortina d'Ampezzo** și **St. Moritz**)

**17 ATLETISM** (sală): **S.U.A. — U.R.S.S.** la **Richmond. SCHI:** Slalom-bărbați la **Madonna di Campiglio**

**18 CICLISM:** Cursa **Milan — San Remo**

**18—19 SCHI:** Slalom uriaș, bărbați și femei **Pra Loup** (Franța)

**19 AUTOMOBILISM:** Cursa de 24 de ore de la **Monza**

**20 TENIS:** Începe **„Cupa Federației internaționale de tenis"** (pentru echipe femei) la **Johannesburg**

# DOPAT... FĂRĂ VOIE

**MÜNCHEN, (Agerpres).** — Federația vest-germană de hochei pe gheață a comunicat forului internațional că l-a absolvit de pedeapsă (suspendarea pe 6 luni) pe jucătorul **Alois Schloder,** acuzat de dopaj în timpul turneului olimpic de la Sapporo. La controlul anti-doping, analiza lui Schloder a fost pozitivă, însă federația vest-germană consideră că vinovat este medicul echipei, **dr. Schlieckenrieder,** care i-a administrat lui Schloder medicamente interzise fără ca acesta să cunoască conținutul lor. Urmează ca Federația internațională să reanalizeze acest caz.

## HALTEROFILII ROMÂNI AU PIERDUT PRIMA ÎNTÎLNIRE INTERNAȚIONALĂ A ANULUI

Echipa de haltere a **României,** la prima ei evoluție din acest an, a fost întrecută duminică seara de reprezentativa secundă a **Poloniei,** în care au figurat și cîțiva juniori. Întîlnirea de la **Poznan** s-a încheiat cu rezultatul de 6—3 în favoarea gazdelor. Scorul se explică în mare parte prin faptul că nu mai puțin de trei sportivi români au ieșit din concurs înainte de a-și termina cele trei probe obligatorii: **V. Rusu** la „smuls", **V. Bădescu** la „aruncat" și **S. Herghelegiu** la „smuls". Victoriile echipei române au fost obținute de **I. Hortopan** la cat. muscă, cu 295 kg (tot atît a realizat și polonezul Starega, dar a fost mai greu la cîntar), **M. Grigoraș** la cat. cocoș cu 325 kg și de **Gh. Miinea** la cat. mijlocie cu 410 kg. Ceilalți halterofili români, clasați pe locul doi, au obținut rezultatele: **Gh. Bercea** 400 kg la cat. semimijlocie, **V. Opreanu** 415 kg la cat. semigrea și **V. Deak** 457,5 kg. la cat. supergrea.

**JAN WOJDIGA**
**„Przeglad Sportowy" Varșovia**

## ÎN „CUPA LIGII EUROPENE" LA TENIS DE MASĂ

La Norwoch (Anglia), în cadrul „Cupei ligii europene" la tenis de masă, s-au întîlnit reprezentativele Cehoslovaciei și Angliei. Victoria a revenit oaspeților cu scorul de 5—2.

Iată cîteva dintre principalele rezultate înregistrate (primii sînt trecuți sportivii cehoslovaci): Orlowski — Neale 2—1 (21—15, 18—21, 21—18); Orlowski — Barnes 2—0 (21—14, 21—14); Ilona Vostova — Janne Hammersely 2—1 (21—18, 12—21, 21—12); Orlowski, Kunz — Barnes, Neale 1—2 (19—21, 21—15, 19—21).

## DINAMO MOSCOVA CÎȘTIGĂTOARE A C.C.E. LA VOLEI FEMININ

La Louvierre (Belgia), au luat sfîrșit întrecerile turneului final al „Cupei campionilor europeni" la volei feminin. Victoria a revenit formației Dinamo Moscova, care cucerește pentru a cincea oară consecutiv acest trofeu.

În ultimele două zile ale turneului, voleibalistele sovietice au obținut victorii: 3—0 (15—9, 15—3, 15—0) cu Start Lodz și 3—0 (15—8, 15—12, 15—8) cu Tatran Praga.

## Meci internațional de handbal la Galați

Aseară la Galați, echipa masculină Politehnica a întîlnit, într-un meci amical, formația iugoslavă, Steaua roșie Belgrad, de către care a fost învinsă la scor: 14—20 (6—12). Miercuri și joi handbaliștii oaspeți vor juca la Piatra Neamț.

**T. SIRIOPOL** — coresp. județean

# MERCKX — accidentat — continuă cursa

*Etapa a 3-a a tradiționalei curse cicliste* Paris—Nisa, *desfășurată pe distanța* Autun—St. Etienne *(209 km) a fost cîștigată de belgianul* Etich Leman, *cronometrat cu timpul de 5 h 20'. Campionul belgian Eddy Merckx — angajat într-o busculadă la sosire — s-a ridicat totuși și a terminat etapa, menținîndu-se lider în clasamentul general.*

*În fotografie,* Eddy Merckx, *în camera sa dintr-un hotel de la* St. Etienne, *la puțin timp după busculada în care a fost serios zdruncinat.*

## TURNEUL INTERNAȚIONAL DE ȘAH DE LA BELGRAD

În turneul internațional feminin de șah de la Belgrad s-au disputat partide întrerupte în rundele anterioare. Alexandra Nicolau a remizat cu Belamarici, iar Elisabeta Polihroniade a pierdut partida din prima rundă cu Iugoslava Milunka Lazarevici.

Două victorii a obținut Gordana Iovanovici la Ivanka și Vokralova. După șase runde, în clasament conduce Lazarevici (Iugoslavia) cu 5 puncte și o partidă întreruptă, urmată de Nicolau (România) și Veröczi (Ungaria) — cu cîte 4 puncte, Polihroniade (România) — 3,5 puncte (1), Gordana Iovanovici (Iugoslavia) — 3,5 puncte etc.

# CAMPIONATE ȘI CUPE NAȚIONALE LA FOTBAL

R. D. GERMANĂ: H.F.C. Chemie—BFC Dynamo 3—8, Wismut Aue — F.C. Magdeburg 2—4, F.C. Karl Marx Stadt — Dynamo Dresda 1—5, F.C. Carl Zeiss Jena — F.C. Lok Leipzig 0—0, Worwärts Stralsund — F.C. Hansa Rostock 0—0, Stahl Riesa — Sachsenring Zwickau 0—0, F.C. Union Berlin — F.C. Vorwärts Frankfurt/Oder 0—1. În clasament: **1. F.C. Magdeburg** 26 p, **2. BFC Dynamo** 25 p, **3. F.C. Carl Zeiss Jena** 23 p.

**SPANIA (etapa a 25-a):** Real Madrid — Real Sociedad 2—1; Malaga — Espanol Barcelona 1—0; Cordoba — Las Palmas 2—2; Burgos — Gijon 1—0; Sevilla — Atletico Madrid 3—3; Granada — Celta Vigo 0—0; C. F. Barcelona — Sabadell 2—0; Valencia — Atletico Bilbao 2—0; Deportivo Coruna — Betis 1—1. Clasament: 1. — **Real Madrid** — 37 p; 2—3. **Valencia** și C. F. **Barcelona** — cîte 32 p.

**IUGOSLAVIA (etapa a 20-a):** Zelezniciar Sarajevo — Slovoda Tuzla 1—1; Borac Banja Luka — Radnicki Kraguevac 3—7; O. F. K. Beograd — Dynamo Zagreb 1—1; Vojvodina Novi Sad — Radnicki Niș 4—0; Vardar Skoplje — Steaua Roșie Belgrad 1—1; Velez Mostar — Hajduk Split 4—1; Sutjeska — Sarajevo 3—1; Olympia Ljubljana — Celik Zenika 1—2; Partizan Belgrad — Maribor 3—1. În clasament conduce

*SANTRACI — „tunarul" lui O.F.K. Beograd*

**Zelezniciar** cu 29 p, urmată de **Steaua Roșie Belgrad, Vojvodina Novi Sad** cu cîte 28 p. etc.

**FRANȚA (optimile de finală** — meciuri tur — ale „Cupei Franței"): Nantes — Nice 0—1; Sochaux — Reims 1—0; Avignon — Rouen 4—0; Marseille — Montlucon 4—1; Toulon — Red Star 1—3; Nancy — Poissy 2—0; Lens — Mantes la Ville 1—0; Ajaccio — Bastia 0—2.

**BELGIA (etapa a 24-a):** Crossing — Standard Liege 0—2; Antwerp — St. Trond 4—1; F. C. Bruges — Anderlecht 0—2; Beveren — Lierse 2—4; F.C. Malines — Cercle Bruges 1—0; F.C. Liege — Waregem 4—0; F.C. Diest — Racing White 1—1; Union St. Gilloise — Beerschot 1—0. Clasament: 1. **F. C. Bruges** — 37 p; 2. — **Standard** — 36 p; 3. — **Anderlecht** — 34 p etc.

**PORTUGALIA (etapa a 22-a):** Benfica Lisabona — Unio Tomar 1—0; Guimaraes — Farense 5—1; Academica Coimbra — F. C. Porto 0—1; Leixoes — C. U. F. 0—0; Atletico — Vitoria Setubal 2—2; Barreirense — Beira Mar 4—0; Sporting Lisabona — Belenenses 2—1; Boavista — Tirsense 1—0. Clasament: 1. — Benfica — 41 p; 2. — Setubal — 33 p; 3 — Sporting — 32 p.

**GRECIA (etapa a 23-a):** A. E. K. — Aris 2—0; Fostir — Olympiakos Pireu 3—1; Panionios — Kavala 1—0; Ethnikos — Panahaiki 0—0; Heraklis — Egaleo 1—0; P.A.O.K. — Olympiakos Volos 1—1; Panathinaikos — Trikala 2—1; Pierikos — Olympiakos Nicosia 3—0; Veria — Apollon 3—1. În clasament conduce Panathinaikos cu 59 p, secundată de A.E.K. — 56 p.

**OLANDA (etapa a 24-a):** Vitesse — Feyenoord Rotterdam 0—2; Ajax Amsterdam — P.S.V. Eindhoven 4—1; F.C. Utrecht — M.V.V. Maastricht 1—0; Telstar — Go Ahead 1—1; F. C. den Bosch — N.E.C. Nijmegen 1—1; Volendam — D.W.S. Amsterdam 3—0; F.C. Twente Enschede — N.A.C. Breda 5—1; F.C. den Haag — F.C. Groningen 5—0; Sparta Rotterdam — Excelsior Rotterdam 5—1. Clasament: 1. — Ajax — 45 p; 2. — Feyenoord — 41 p; 3. — F. C. Twente — 34 p.

ARGENTINA. — Într-unul din derbyurile campionatului, echipe Boca Juniors a învins cu scorul de 4—0 (1—0) pe River Plata. Au asistat 70.000 de spectatori.

# HANDBALIȘTII DE LA STEAUA AU CÎȘTIGAT „CUPA PRIMĂVERII"

**SIBIU, 13 (prin telefon).** În localitate, s-a încheiat competiția „Cupa primăverii", rezervată formațiilor divizionare masculine. La capătul unor dispute interesante, nu lipsite de surprize, victoria finală a revenit campioanei țării noastre Steaua București, Ultimele rezultate: Steaua — Independența Sibiu 21—13 (11—8), Universitatea Cluj — Crvenka (Iugoslavia) 24—13 (10—7). Clasament: 1. Steaua 4 p. 2. Crvenka 4 p, 3. Universitatea Cluj 2 p, 4. Independența Sibiu 2 p.

**I. IONESCU,** coresp. județean

# CAMPIONATUL DE VOLEI

(Urmare din pag. 1)

dăugat (relativ ușor) cîte o victorie în trei seturi în fața formațiilor Politehnica Timișoara și respectiv Tractorul Brașov.

În penultima etapă a turneului și a campionatului, ieri dimineață Steaua, cu un sextet alcătuit, aproape numai din rezerve, a învins pe codașa clasamentului, Unirea Tricolor Brăila cu 3—0 (0.13,8). Arbitri: M. Nicolau și N. Mateescu.

Un meci deosebit de disputat au furnizat apoi Progresul și Universitatea Craiova. Bucureștenii, cu o forță de atac superioară și cu un plus de experiență și-au adjudecat primul set cu ușurință, iar pe următorul la mare luptă. Cînd toată lumea vedea o victorie clară a Progresului, studenții craioveni (din zi în zi mai buni) au simțit relaxarea din tabăra bancarilor precum și scăderea potențialului lor fizic, au insistat în continuare și au izbutit să restabilească egalitatea pe tabela de marcaj. **Drăgan, Curteanu, Braun** și **A. Găvozdea** au avut o contribuție mai consistentă la cîștigarea celor două seturi. După pauza regulamentară, studenții mențin inițiativa pînă la scorul de 5—2 pentru ei, însă o cedează apoi surprinzător, pierzînd meciul. Scor 3—2 (2,13,—10,—10,5) pentru Progresul, de la care am remarcat pe **Picu, Porașnicu, H. Nicolau** și **Hupoiu.** Au arbitrat foarte bine A. Dinicu și I. Covaci. Programul de dimineață a fost încheiat de partida Politehnica Galați — Politehnica Timișoara. Deși au evoluat mai bine, timișorenii au pierdut în patru seturi în fața unui adversar mai lucid și cu mai multă forță de atac. Scor: 3—1 (—13, 9, 6, 8,) pentru gălățeni. S-au remarcat **Păcuraru, Dumitrescu, Popa** și **Popescu** de la învingători, **Herlo, Neghină** și **Armion** de la timișoreni. Au condus foarte bine Em. Costoiu și M. Zelinschi. După-amiază, au avut loc următoarele partide: I.E.F.S. — Tractorul Brașov 3—0 (9, 14, 8), „U" Cluj — Viitorul Bacău 3—0 (7, 8,6) și Rapid — Dinamo 1—3 (—8, 14, —8, —7).

Cu prilejul partidei derby, Rapid-Dinamo, desfășurată seara tîrziu, jucătorul dinamovist Mircea Codoi, component al reprezentativei României, a fost felicitat pentru cei 20 de ani împliniți luni.

# VEȘTI DIN ȚĂRILE SOCIALISTE

### PENTRU TOȚI ȘI PENTRU FIECARE...

În **Uniunea Sovietică** a luat ființă un interesant institut, al cărui obiect de studii și experimente sînt articolele de sport și turism. Creat de necesitatea stringentă de a da sportului sovietic un echipament și o dotație pe măsura valorii sale, noul institut a purces imediat la lucru, oferind savanților și antrenorilor o serie întreagă de echipamente propriu-zise de tip perfecționat, ca și altele de tip medico-biologic, destinate unor subtile cercetări de specialitate. Dintre creațiile noului institut se remarcă un dinamometru de precizie care înregistrează forța pugiliștilor, dispozitive tensometrice cuplate cu instalații de televiziune, menite a urmări stilul și efortul halterofililor, ca și un totalizator general, destinat viitoarelor campionate mondiale de scrimă.

Deși creat de puțină vreme, institutul a acționat cu mult randament, îmbunătățind și revizuind normele tehnice a mai bine de 500 de articole sportive și de echipament. Rețeaua comercială a achiziționat imediat articolele produse după indicațiile institutului, devenit cunoscut pretutindeni în U.R.S.S. pentru eforturile sale de a da sportivilor materiale comode, elegante și eficiente.

### PREGĂTIRI MONGOLE

În luna mai se vor disputa la **Teheran,** campionatele eliminatorii ale zonei asiatice de sub egida Federației internaționale de șah. Pentru acest deosebit eveniment, federația de specialitate din **R. P. Mongolă** pregătește doi jucători.

**„Este prematur să numesc pe cei doi reprezentanți ai noștri"** a spus tov. Namșil, secretarul federației mongole de șah — **„selecționarea definitivă se va face după disputarea campionatului național, la care vor lua parte ca invitați șahiști de valoare din Uniunea Sovietică și Polonia. În orice caz, speranțele noastre se leagă de numele maeștrilor internaționali T. Uitiumen, care a obținut în 1969 calificarea la finalele interzonale și L. Miagmasuren, un jucător experimentat, dotat cu mare forță combinativă și de la care se pot aștepta surprize".**

### BULGARIA SE PREGĂTEȘTE PENTRU CEA DE A XX-a OLIMPIADĂ

Sportul modern nu cunoaște perioade de repaus. În **Bulgaria,** pregătirile pentru Jocurile anului 1972, au început imediat după terminarea Olimpiadei din **Mexic.** Conform unui plan stabilit îndată după succesul obținut la marea confruntare mondială, unde **Bulgaria** a obținut locul 15 în clasamentul neoficial pe națiuni, programul de pregătire a prins forme precise. Anul 1970 a marcat în mod deosebit o creștere de prestigiu, acordînd sportivilor bulgari 14 medalii cîștigate la diferite turnee internaționale.

Sportul bulgar are însă numeroase probleme, cele mai multe derivînd din faptul că mulți dintre campionii care aduseseră glorie țării, s-au retras din activitatea competițională. Schimbul a fost preluat „din mers" și mai bine de o sută de tineri și tinere au debutat în rîndurile sportivilor de înaltă performanță, luptînd pentru confirmarea pe plan continental și mondial. Vom cita cîteva nume, care s-au evidențiat în ultima vreme: **M. Kutcev, I. Bikov, A. Șopov, A. Kraicev** (halterofili); **I. Huseinov, G. Mirkov, A. Tomov** (lupte); **C. Iliev** (canotaj), **N. Anghelov** și **T. Manolov** (atletism). Se așteaptă bune performanțe din partea lui **M. Jelev** și **G. Ticiov** (3 000 m. obstacole), **I. Hristov** (aruncarea greutății), **C. Zlatev** (400 m) și a aruncătorului de ciocan **T. Manolov.** Listele selecționabililor nu sînt complete. La natație, îndeosebi, procesul de selecționare se desfășoară lent.

Mari speranțe sînt legate de participarea luptătorilor și a boxerilor, care au înregistrat în ultima vreme un sensibil plus de valoare. În puțină vreme vor fi cunoscute formațiile ce vor reprezenta baschetul, voleiul și ciclismul bulgar. Antrenamentele se desfășoară cu mare intensitate și specialiștii observă performanțe din ce în ce mai bune, în special la halterofili.

### SPERANȚELE CUBEI

O nouă promoție de 300 de tineri și tinere a absolvit Școala superioară de educație fizică **„Manuel Fajardo".**

Guvernul revoluționar acordă o mare importanță educației fizice a tinerilor. Sportul este materie obligatorie în școli și universități. Secții sportive funcționează în toate întreprinderile industriale și în regiunile rurale. Rezultatele sînt excelente. De pe acum **Cuba** are reputația de a fi una din țările cele mai sportive ale continentului american.

# TELEX • *TELEX* • TELEX • *TELEX* • TELEX • *TELEX*

**Cu ocazia unui concurs internațional** desfășurat la **Hamstad** (Suedia), halterofilul sovietic **Boris Pavlov** a stabilit două recorduri mondiale la categoria mijlocie: 512,500 kg la totalul celor trei stiluri și 198 kg la stilul „aruncat".

■

**Turneul internațional de tenis de la Washington** a luat sfîrșit cu victoria americanului Stan Smith, dar în finală acestuia l-au trebuit cinci seturi pentru a-l întrece pe tenacele său compatriot Jimmy Connors (19 ani) cu 4—6, 6—1, 6—3, 4—6, 6—1. Pentru Smith, victoria în turneul de la Washington este a patra consecutivă în circuitul „Indoor" american din acest an. În finala probei de dublu, cuplul american Cliff Richey — Tom Edlefsen a întrecut cu 6—3, 6—4 perechea braziliano-americană Thomas Koch — Clark Graebner.

■

**Cu prilejul acordării „Trofeului fair-play"** atletei elveției Meta Antenen, au fost decernate diplome de onoare unor campioni care s-au remarcat prin spiritul sportiv manifestat în diferite competiții oficiale. Printre aceștia se numără fotbalistul francez Paul Courtin, tenismanul francez Jean Loup Rouyer și Steve Kember, căpitanul echipei engleze de fotbal Crystal Palace

**Cea de-a 6-a ediție a competiției internaționale cicliste „Marele** premiu Annaba" s-a încheiat cu victoria rutierului algerian Mahieddine. El a reușit să întrecă o serie de concurenți valoroși, printre care dublul cîștigător al „Cursei Păcii", polonezul Szurkowski. Mahieddine termină pe primul loc în clasamentul general după șase etape, cu un avans de 5 secunde asupra cubanezului Martinez, în timp ce Szurkowski ocupă locul trei la 2:15,0.

**Boxerul panamez Alfonso „Peppermint" Frazer** este noul campion mondial (versiunea WBA) la categoria super-ușoară. Frazer l-a învins la puncte în 15 reprize pe deținătorul titlului, argentinianul Nicolino Locche. Meciul s-a disputat la Ciudad de Panama în fața a 14 000 de spectatori.

**Au luat sfîrșit întrecerile concursului de schi-fond de la Holmenkollen.** Campionul olimpic la Jocurile de la Sapporo, norvegianul Paal Tyldum a terminat învingător în cursa de 50 km. cu timpul de 3h 00:34. Combinata nordică s-a încheiat cu victoria finlandezului Raumo Miettinen. Săriturile de la trambulină au fost urmărite de peste 60 000 de spectatori și au fost cîștigate de cunoscutul campion norvegian Ingolf Mork, cu 235,4 p (sărituri de 88 și 87,5 m). Pe locurile următoare s-au situat elvețianul Hans Schmid — 234,3 p (89 și 90 m) și japonezul Akitsugu Konno — 234,1 p (86 și 90 m).

■

**Proba de simplu bărbați din cadrul turneului internațional** de tenis de la Cairo a fost cîștigată de concursutul campion sovietic Aleksandr Metreveli, învingător în finală cu 6—3, 6—2, 6—3 în fața cehoslovacului Frantisek Pala. În finala probei de simplu femei, jucătoarea franceză Gail Chanfreau a dispus cu 6—1, 6—2 de italianca Lea Pericoli. Proba de dublu bărbați a revenit tenismenilor vest-germani Pohman și Elschenbroich, care, în partida decisivă, au întrecut cu 4—6, 8—6, 6—2 perechea italiană Pietrangeli — Panatta.

Redacția și administrația: București, str. Vasile Conta nr. 16; telefoane: centrală 11.10.05, secția corespondenți 11.51.09, interurban 72 și 286; telex: sportrom buc. 180, Tiparul „I. P. „Informația", București 40.368

Bi... pă
Tîrgu-Mureș

PROLETARI DIN TOATE ȚĂRILE, UNIȚI-VĂ!

# Sportul

ZIAR AL CONSILIULUI NATIONAL PENTRU EDUCAȚIE FIZICĂ ȘI SPORT

ANUL XXVIII — NR. 6996 | 4 PAGINI 30 BANI | Miercuri 15 martie 1972

# REPREZENTATIVA MASCULINĂ DE HANDBAL POATE IEȘI DIN IMPAS PRIN PROPRIILE SALE PUTERI

Cred că nu este greu de înțeles sentimentul cu care scrie aceste rînduri un om al cărui nume s-a legat timp de peste 15 ani de rezultatele deosebite pe care le-a obținut handbalul românesc. Condițiile create de partid și de stat, munca plină de dăruire a unui mare număr de tehnicieni și sportivi au făcut ca marile dispute internaționale să fie dominate în această perioadă de timp de handbaliștii români, care au reușit să depășească formațiile reprezentative ale unor națiuni cu tradiție, bază materială și număr de sportivi mult superioare nouă.

Desigur, nici în acești ani nu am fost scutiți așa cum se întîmplă frecvent în sport, de unele insuccese. Dar ele au fost foarte rare, întîmplătoare și mai cu seamă nu le-am suportat chiar pe terenul propriu. **Din nefericire, această suită de rezultate bune a creat în jurul handbaliștilor noștri o aureolă de invincibilitate.** Presa, radioul, televiziunea au făcut ca astăzi numele unor jucători de handbal să fie la fel de bine cunoscute în țara noastră ca și cele ale marilor vedete ale fotbalului. Pe de altă parte, intensa popularizare a bunelor rezultate a determinat ca marile turnee de handbal organizate la Cluj, Timișoara, Galați și, mai recent, la Ploiești, să se dispute în fața unor săli arhipline, fapt care ne-a bucurat pe deplin. Sportul de performanță nu poate fi conceput fără spectatori. **Avem nevoie de sprijinul publicului, dar în același timp avem datoria de a nu dezmăgi pe acești iubitori ai sportului.**

Se pare însă că, din păcate, gloria nu face bine la toată lumea. **Unii dintre jucătorii mai virstnici, care și-au adus o mare contribuție la rezultatele de prestigiu de care vorbeam mai înainte, au uitat prea repede cu ce eforturi au fost obținute ele.** Toată lumea știe că marile performanțe se obțin numai printr-o muncă, ce, de la o etapă la alta, devine mai grea, mai intensă. Mai grav ni se pare, însă, că tînăra generație, mergînd chiar pînă la juniorii care ocupă locuri codașe la turneele internaționale rezervate lor, se consideră de pe acum „campioni mondiali", acceptînd cu greu că mai au multe de învățat pînă la a se putea considera măcar handbaliști de frunte. **O altă cauză a automulțumirii multora dintre jucătorii noștri fruntași o constituie lipsa echilibrului valoric din marile competiții interne.** Handbaliștii din

***Are cuvîntul antrenorul federal NICOLAE NEDEF***

echipa reprezentativă, concentrați de fapt în două echipe, nu întîmpină o rezistență serioasă în campionat, reușind să cîștige fără să fie obligați să depună eforturi susținute în pregătire și chiar în timpul partidelor. De altfel, chiar rezultatele internaționale, obținute în ultimul timp de echipele noastre de club reflectă gradul lor modest de pregătire. Or, fără un antrenament de înalt nivel la cluburi, va trebui ca, în continuare, la echipa națională, să muncim pentru niște lucruri care n-au nimic comun cu sarcinile ce trebuie rezolvate în cadrul unui lot reprezentativ.

Este necesar, pe de altă parte, să recunoaștem că **handbalul românesc nu a avut niciodată un număr prea mare de jucători excepționali, dar a beneficiat întotdeauna de un mănunchi de „sportivi fanatici" care au fost în stare să sacrifice totul pentru a se pregăti și care au fost capabili să lupte exemplar pe teren pentru culorile patriei.**

După cum spuneam, noi am mai suferit înfrîngeri. Și nu ne-am speriat. Dimpotrivă, ele ne-au ajutat și mai păstrez încă speranța că și ultimele insuccese vor avea un efect salutar asupra componenților lotului. **Ceea ce efectiv ne sperie în prezent este schimbarea mentalității la unii dintre sportivii fruntași, lipsa lor de dăruire, tendința de sustragere de la efortul fizic, absența coeziunii sufletești, chiar și la sportivii aceluiași club.** Desigur că o mare vină ne revine nouă celor care am intuit încă după campionatul mondial din Suedia (1967) care sînt căile pe care evoluează handbalul internațional și că, în ciuda acestui lucru, **nu am fost fermi în munca de selecție și nu am prevăzut că cei care se considerau satisfăcuți cu ceea ce realizaseră pînă în prezent nu mai pot avea, prin participarea la Jocurile Olimpice, un stimulent în pregătire.** Sînt sigur, de pildă, că toți componenții lotului vor să fie prezenți la J.O. Dar sînt tot atît de sigur că, **după concepția unora dintre ei, ar dori să se pregătească numai în săptămîna premergătoare începerii turneului de la München. ÎN CONCLUZIE, VREAU SĂ AFIRM CĂ TEAMA DE ÎNFRÎNGERE, LIPSA CURAJULUI DE A RISCA PIERDEREA EFEMERĂ A POZIȚIEI CUCERITE LA CAMPIONATUL MONDIAL AU FOST MAI TARI DECÎT NOI. ȘI AM GREȘIT!**

Pentru a înțelege mai bine care este situația reală a handbalului nostru pe plan internațional, trebuie să arăt că includerea acestui sport la J.O. a determinat o mare emulație în toată lumea și, bineînțeles, crearea unor condiții materiale de pregătire chiar și în acele țări ale căror echipe reprezentative se prezentau de regulă, la marile competiții, cu un antrenament de foarte scurtă durată (Suedia, R.F.G., Norvegia, Iugo-

(Continuare în pag. a 3-a)

# ILIE NĂSTASE: „Îl aștept pe Smith pentru revanșă pe terenurile în aer liber"

● *Din nou acasă* ● *După o scurtă odihnă, Năstase și Țiriac vor relua antrenamentele* ● *Circuitele europene de primăvară și meciurile de „Cupa Davis"*

Cinci turnee cîștigate, două la simplu (Năstase : Baltimore, Omaha) și trei la dublu (Năstase — Țiriac : Omaha, Kansas City, Hampton), alte patru finale disputate, Năstase (Salisbury, Hampton), Țiriac (Omaha) și cuplul român (Los Angeles) și un loc III (Năstase : Rothmans — Londra), iată pe scurt bilanțul periplului reputaților noștri tenismeni efectuat timp de 10 săptămîni (cu patru traversări ale Atlanticului), în tot atîtea turnee ale faimosului circuit american indoor. Și iată-i pe cei doi străluciți reprezentanți ai culorilor românești din nou în mijlocul nostru. Ilie **Năstase** de luni seară, iar **Ion Țiriac** de marți după amiază.

Ca în atîtea alte rînduri, Ilie a și apărut la redacție. Chiar ieri dimineață. Plin de voie bună, dar cu o figură puțin marcată de oboseala numeroaselor turnee la care a concurat, Năstase a răspuns cu verva-i recunoscută interpelărilor noastre.

**— După un start excelent au urmat și rezultate fluctuante pe parcursul acestui circuit. Lucru firesc dacă ne gîndim la numărul mare de concursuri desfășurate pe un interval atît de lung, la suprafețele diferite de joc și la forța extraordinară a adversarilor. Găsești vreo explicație specială?**

— Am plecat în S.U.A. abia la o săptămînă după ce încheiasem partidele de la Coubertin, cu o pregătire minimă, foarte puțin odihnit. Suita de turnee se anunța extrem de puternică, depășind tăria celor similare de anul trecut, întrucît, de data aceasta au fost prezenți, fără excepție, cei mai buni tenismeni din lume. La început nu m-am resimțit. Apoi, însă, jocul meu a purtat amprenta efor-

**Constantin COMARNISCHI**

(Continuare în pag. a 4-a)

*În prima partidă a galei de aseară, Aurel Mihai (dreapta) îl studiază pe D. Rotăreanu, în fața căruia va obține o facilă victorie la puncte* Foto : N. AUREL

***La Ploiești, în noua sală „Victoria"***

# ULTIMA REPETIȚIE A LOTULUI NAȚIONAL

**PLOIEȘTI, 14 (prin telefon).** Astă-seară s-a disputat în noua sală a sportului „Victoria" din localitate, o reuniune pugilistică cu caracter de verificare. În prezența a peste 1 000 de spectatori, s-au întîlnit **boxerii susceptibili să îmbrace tricoul reprezentativ** în apropiata confruntare cu națională Turciei și **selecționata județului Prahova.**

Rezultatele au contat, desigur, mai puțin. Se poate aprecia că, în general, selecționabilii i-au menajat pe pugiliștii localnici, excepție făcînd doar Calistrat Cuțov și Paul Dobrescu, care au cîștigat înainte de limită. O remarcă pentru evoluțiile lui Moraru, Pometcu, Antoniu Vasile și Dobrescu.

REZULTATE TEHNICE : Aurel Mihai b.p. D. Rotăreanu, A. Cojan b.p. T. Tîrziu, A. Moraru b.p. V. Rădulescu, G. Pometcu b.p. R. Ieremia, Antoniu Vasile b.p. N. Păun, Gh. Ciochină b.p. N. Drăgună, C. Cuțov b.ab. II N. Mircea, P. Dobrescu b.ab. I I. Militaru, V. Zilberman b.p. Tr. Stănescu, I. Covaci b.p. Fl. Oprea, H. Stump b.ab. III Gh. Dumitrescu, I. Alexe b.p. M. Rotaru.

**P. I.**

Duminică dimineață în arena Circului de stat

# CONFRUNTAREA DINTRE CAMPIONII RINGULUI NOSTRU ȘI CHALLENGERII LOR

● Cuțov și Dobrescu își continuă pregătirile ● Mihai Aurel nu are emoții... ● Ivan și Moraru doresc să-i ia locul fostului campion european Aurel Dumitrescu

Gala de box care va avea loc duminică dimineața sub cupola Circului de stat din București este așteptată cu un interes deosebit de către toți iubitorii sportului cu mănuși din țară, datorită faptului că pe ring vor urca cei mai buni boxeri pe care îi avem la ora actuală. Capul de afiș este susținut de „ușorii" Calistrat Cuțov și Paul Dobrescu, a căror rivalitate sportivă va furniza, fără îndoială, un meci de-a dreptul dramatic.

Dar mîile de spectatori care, nu ne îndoim, vor umple pînă la refuz fotoliile circului, nu așteaptă doar această confruntare. Cu toții sîntem curioși să vedem cum se vor încheia disputele dintre vicecampionul european al „mijlocilor". Alec Năstac și rafinatul Ion Gyorffi, care își face debutul cu acest prilej la categoria celor 75 kg; dintre experimentatul internațional Antoniu Vasile și Gheorghe Ciochină, socotit de spe-

**Petre HENT**
**Paul IOVAN**

(Continuare în pag. a 2-a)

# AZI, OPTIMILE DE FINALĂ ALE „CUPEI ROMÂNIEI" LA FOTBAL

Că va fi soare sau nu, că va bate vîntul sau... va ninge (mai știi ?), fotbalul și-a luat rolul în serios. Între două etape ale diviziei A și înaintea reluării întrecerii diviziei B (duminică 19 martie), **„Cupa României" programează azi o nouă etapă :** OPTIMILE DE FINALĂ. **Nouă echipe de Divizia A, patru de Divizia B și trei de Divizia C** vor păși azi pe gazon, eliberate de grijile titlului sau de evitarea retrogradării, toate animate de aceeași dorință, de a face un nou pas spre prețiosul trofeu.

Programul jocurilor de azi e următorul :

| | | |
|---|---|---|
| **Cîmpina :** | METALUL BUC. | — F.C. ARGEȘ |
| **Pitești :** | UNIREA DRAGAȘANI | — RAPID |
| **P. Neamț :** | F.C. GALAȚI | — „U" CLUJ |
| **Arad :** | POLITEHNICA TIM. | — CRIȘUL |
| **Rm. Vîlcea :** | DUNAREA CĂLĂFAT | — C.F.R. CLUJ |
| **Ploiești :** | TRACTORUL BRAȘOV | — DINAMO |
| **Oradea :** | OLIMPIA SATU MARE | — A.S. ARMATA |
| **Brașov :** | JIUL | — S.C. BACĂU |

**TOATE MECIURILE ÎNCEP LA ÓRA 15.30. În caz de egalitate, jocurile se vor prelungi cu două reprize a 15 minute. Dacă egalitatea persistă și după 120 de minute de joc, se va califica echipa de categorie inferioară. La meciul de la Brașov (unde ambele formații sînt de Divizia A), în caz de egalitate, după prelungiri, se vor executa lovituri de la 11 metri.**

**S-A ÎNCHEIAT CAMPIONATUL MASCULIN DE VOLEI**

# Dinamoviștii au îmbrăcat tricourile de campioni

Aseară, o dată cu încheierea ultimului turneu al returului, a căzut cortina peste ediția a 23-a a Campionatului masculin al primei divizii. Dinamoviștii bucureșteni au cîștigat de o manieră categorică laurii de campioni, fără a pierde vreun joc — lucru nemaiîntîmplat în istoria voleiului nostru masculin — și cedînd numai 6 seturi în cele 22 partide susținute. Este o performanță unică nu numai pe planul cifrelor, ci mai ales pe plan valoric. Fiindcă

**CLASAMENT FINAL**

| | | | | | |
|---|---|---|---|---|---|
| **1. DINAMO** | 22 | 22 | 0 | 66: 6 | 44 |
| **2. Rapid** | 22 | 18 | 4 | 58:22 | 40 |
| **3. Steaua** | 22 | 17 | 5 | 55:19 | 39 |
| **4. I.E.F.S.** | 22 | 15 | 7 | 52:35 | 37 |
| **5. Progresul** | 22 | 12 | 10 | 43:40 | 34 |
| **6. Polit. Galați** | 22 | 11 | 11 | 43:40 | 33 |
| **7. „U" Cluj** | 22 | 10 | 12 | 36:45 | 32 |
| **8. Viitorul Bacău** | 22 | 8 | 14 | 34:52 | 30 |
| **9. Tractorul** | 22 | 7 | 15 | 30:51 | 29 |
| **10. Univ. Craiova** | 22 | 7 | 15 | 29:51 | 29 |
| **11. Polit. Tim.** | 22 | 4 | 18 | 25:57 | 26 |
| **12. Unirea Tricolor Brăila** | 22 | 1 | 21 | 12:65 | 23 |

*După 14 ani, dinamoviștii din nou în posesia titlului*

echipa DINAMO poate constitui un început al ieșirii voleiului românesc din criză.

Firește, finalul de campionat a fost dominat de cîteva întîlniri derby între formațiile din fruntea clasamentului, întîlniri care nu au avut ca miză titlul (însușit mai devreme de dinamoviști), ci pozițiile imediat următoare sau orgoliul. Așa au fost partidele I.E.F.S. — STEAUA, STEAUA — RAPID și DINAMO — RAPID. Aceasta din urmă, programată luni seara, a dat naștere unei dispute îndîrjite, în care rapidiștii au pus la grea încercare pe proaspeții campioni. După un set a cărui primă parte a fost echilibrată și în care giuleștenii s-au luptat ca lei pentru fiecare minge, în speranța furnizării unei mari surprize, dinamoviștii s-au desprins decisiv. Atacul lor de o forță impresionantă, blocajul înalt, siguranța în intervențiile din linia a doua și combinațiile derutante la fileu le-au adus repede victoria în set. Cu toate eforturile băieților lui Drăgan, care au găsit greu breșe în apărarea adversă, scorul a luat proporții în setul II : 0—3, 1—7, 4—9, 5—12, însă — autoliniștiți — „alb roșii" au slăbit atenția la preluare, pe care au efectuat-o neglijent, trimițîndu-și cu regularitate ridicătorii în plasă și Rapidul (care realizează mult prin efectuarea periculoasă a serviciului) a refăcut handicapul, spre uimirea spectatorilor care au umplut sala, și a cîștigat în prelungiri! În continuare, rapidiștii n-au mai ținut piept decît cîte o jumătate de set, deși au făcut tot posibilul să obțină un rezultat de prestigiu. Poate că și dorința lor prea mare de a cîștiga a fost, într-un fel, un impediment pentru ei, deoarece — crispați fiind — au adoptat jocul simplu, ușor de contracarat de masivii lor adversari. Oricum, în fața lui Dinamo, o victorie rapidistă ar fi conținut o mare doză de întîmplare. Au arbitrat corect: D. Rădăliată cu argint în proba de 800 m a C.E. de sală, Mariana Goth, Csaba Dosa, Valentina Cioitan, Nicolae Perța și Cornelia Popescu.

Ceilalți atleți români au sosit ieri după amiază în Capitală. La aeroportul Otopeni, Carol Corbu ne-a declarat :

**„Disputa de la Grenoble cu recordmanul mondial al probei de triplusalt (în sală) a fost prima din acest sezon. Prima mea încercare de a ajunge în vîrful piramidei. După cum se știe, nu mi-a reușit, deși am fost atît de aproape... Lupta este, în continuare, după părerea mea, deschisă. Voi face noi tentative, mă voi pregăti în prealabil pentru a putea dobîndi succesul atît de dorit. Apogeul întrecerii dintre mine și Saneev — căreia i se pot alătura și alți talentați concurenți în această probă — îl va constitui, fără îndoială, Olimpiada. Acolo, la München, aș dori să-mi împlinesc visul. Toate forțele mele, toată capacitatea mea de luptă se vor concentra atunci în disputa pentru medaliile olimpice. Sper ca vreun accident să nu mă stopeze în această mare încercare."**

# ECHIPA FRANȚEI NU PARTICIPĂ LA CAMPIONATUL MONDIAL DE HOCHEI

Într-o telegramă trimisă ieri după amiază forului nostru de specialitate, federația franceză de hochei pe gheață anunță că, din cauza a 10 indisponibilități în lotul său reprezentativ, nu poate trimite echipa la întrecerile Campionatului mondial, grupa B, care se va desfășura, așa cum se știe, la **București**, între 24 martie — 2 aprilie.

# Pe „Otopeni", în întîmpinarea floretistelor campioane ale Europei...

Trădate de prezența sacilor uriași cu lame și cochilii, cele cinci floretiste reprezentînd clubul Steaua, campioanele țării și — de sîmbătă seara — și ale Europei, au aterizat ieri după-amiază pe Otopeni... Revedere plăcută cu **Ileana Drîmbă, Olga Szabo, Ana Pascu, Ecaterina Stahl** și **Suzana Ardeleanu.**

**Ana Pascu** nu se dezminte. În ciuda oboselii călătoriei (sportivele Stelei erau plecate din zorii zilei din Torino), împărțea zîmbete și răspundea strîngerilor de mîini.

— Așadar, din nou campioane ale continentului...

**— Da, după un finiș mai bun decît al floretiștelor de la Ujpest!**

— V-ar fi convenit o finală, ca anul trecut, cu floretistele de la Dynamo Moscova ?

**— Nu, a fost mai bine așa, în ciuda faptului că am egalat abia la 6—6. Dacă Ecaterina Stahl n-ar fi tras atît de emoționată, ca o școlăriță, în primele două manșe, victoria noastră ar fi fost mult mai netă...**

Kati confirmă :

**— Nu știu ce-am avut. Parcă m-aș fi întîlnit cu adversare de pe altă planetă, deși pe toate fetele de la Ujpest le cunosc bine... Rejto, Marosi, Simonfy, Szalonoki...**

*O fotografie în grup, imediat după sosirea pe aeroportul Otopeni. În rîndul de sus (de la stînga):* Ana Pascu, Olga Szabo *și* Ecaterina Stahl. *În rîndul de jos:* Ileana Drîmbă *și* Suzana Ardeleanu.

Foto: Paul ROMOȘAN

**Andrei Vilcea**, antrenorul echipei, o mîngîie ușor pe obraz :

**— Lasă, Kati, nu-i nimic, te vei revanșa la Olimpiadă!**

— Negreșit !

**Ileana Drîmbă**, eroina „Trofeului Martini" îmi arată semnul de sub bărbie — împunsătura de lamă din asaltul cu Ivanova :

**— M-a plictisit tare mult acest accident stupid. Altfel, fiți sigur că în asaltul decisiv, cu Belova, aș fi tras mult mai bine...**

— Deci, o rivalitate sportivă care rămîne deocamdată deschisă...

**— Da, pînă la München sau, poate, chiar mai devreme**

Timpul se scurge repede, blitz-urile fotografilor și-au făcut datoria. Nu ne rămîne decît să urăm celor o atît de hotărîte floretiste ale Stelei, noi succese. Urmează Bari, patrulaterul de la București și încă multe, multe concursuri. Repetiții pentru marea întrecere olimpică (**t.st.**).

# INVESTIGAȚIE SPORTIVĂ PE RAZA UNUI SECTOR AL CAPITALEI

## Interviu cu CORNEL NICODA, președintele Consiliului popular al sectorului IV

**Discuția cu tovarășul CORNEL NICODA, președintele Consiliului popular al sectorului IV din Capitală, am început-o intrînd direct în subiect.**

**— Ce loc ocupă pe agenda dumneavoastră problemele sportului din sector ?**

— Biroul comitetului de partid al sectorului IV a acordat și acordă o atenție deosebită educației fizice și sportului, asimilată astăzi cu o importantă problemă de stat. În ședințele noastre, analizăm periodic modul cum își îndeplinesc sarcinile Consiliul pentru educație fizică și sport al sectorului și alte organizații care au prin lege atribuții în acest domeniu. Eficiența măsurilor luate și a muncii desfășurate se poate ilustra prin cîteva cifre : în sectorul nostru activează 41 de asociații sportive, cu un efectiv de aproape 35 000 membri. În cadrul lor sînt constituite 163 de secții pe ramură de sport, cu 2 000 de sportivi legitimați și 751 de sportivi clasificați, alcătuind peste 100 de echipe care activează în campionatele diviziare, municipale sau de sector. Din totalul formațiilor existente, fotbalul deține, firesc, ponderea cea mai mare, cu un număr de 36 de echipe.

**— Apreciați că mijloacele pentru sport și agrement aflate la dispoziția oamenilor muncii din sector sînt suficiente ?**

— Fără îndoială, ne-ar trebui mai mult pentru a putea satisface cerințele mereu crescute ale populației. Dar privind lucrurile prin comparație, avem astăzi o zestre materială pentru sport infinit mai mare față de trecut. Din resurse locale și cu sprijinul larg al cetățenilor au fost amenajate în ultimii ani, noi spații dedicate sportului, mișcării, cum ar fi : complexul sportiv Olimpia din șoseaua Vitan (care dispune de două terenuri de fotbal, din care unul gazonat; două terenuri de handbal, două de volei, două de baschet, două de tenis de cimp, un poligon de tir cu arcul, o pistă de atletism cu 4 culoare și sectoare pentru sărituri și aruncări, precum și un grup social cu 16 vestiare, cabinet medical și dușuri) ; baza sportivă Chimistul de la Uzina de medicamente București (un teren de fotbal și unul de volei, precum și un grup social cu vestiare și dușuri) ; baza sportivă Flacăra roșie din Calea Dudești (care a fost complet reamenajată, terenul de fotbal fiind mărit și regazonat) ; baza sportivă Recolta (dotată cu

o arenă de popice cu două piste, un teren de handbal și unul de volei, precum și un grup social). Începînd din anul 1970 a fost dat în folosință lacul nr. 1 din Balta Albă, dotat cu 70 de bărăci cu parasolare și alte mijloace de agrement.

**— Cum apreciați sprijinul acordat de către conducerile administrative din unitățile sectorului la dezvoltarea bazei materiale necesare activității sportive ?**

— În spiritul, prevederilor legale conducerile administrative pot să-și aducă o contribuție importantă la dezvoltarea bazei materiale a sportului. Nu cred că ele au făcut pînă acum totul. Totuși, în ultimul timp, am reușit să utilizăm mai rațional resursele locale pentru îmbogățirea avuției materiale a mișcări sportive. Recent, în cadrul unei ședințe cu activul de partid al sectorului, la care au participat și toți conducătorii unităților din sector, s-a stabilit ca în lumina prevederilor legii nr. 11/1971, în contractele colective pe anul 1972, să se prevadă ca din beneficiile peste plan să se amenajeze și baze sportive pentru salariații unităților respective.

**— Ce tradiții caracterizează activitatea sportivă din sectorul dv ?**

— Bineînțeles, fotbalul (odinioară aici a activat vestita Carmen) are cele mai adînci rădăcini în perimetrul sectorului nostru. În prezent avem două divizionare C (Flacăra roșie și Voința), și patru echipe în campionatul municipal. Referindu-mă la tradițiile fotbalului din sectorul nostru, folosesc prilejul pentru a solicita F.R.F. și Consiliului municipal un sprijin mai substanțial asociațiilor sportive de la uzinele „Timpuri Noi" și „7 Noiembrie", pentru a reînvia bunele tradiții fotbalistice, care au caracterizat ani de-a rîndul aceste două mari unități economice din sector.

Aș dori să subliniez că pe teritoriul sectorului își desfășoară activitatea cluburile sportive Olimpia și Voința cu secții de performanță la atletism, pentatlon, baschet, box, judo, ciclism, sporturi nautice, haltere, volei, popice, tir și, bineînțeles, fotbal. Clubul Olimpia are zece sportivi selecționați în lotul olimpic; în cadrul secției de tir a aceluiași club activează Gh. Vasilescu, campion mondial și balcanic. Gh. Sencovici, Ion Dumitrescu și alții, iar secția de popice a clubului Voința înglobează pe actualele campioane mondiale Cornelia Petrușcă-Trișcă și Crista Szöcs.

**— Care sînt acțiunile în curs de desfășurare în sector ?**

— Plecînd de la necesitatea dezvoltării bazei materiale, la propunerea Consiliului pentru educație fizică și sport al sectorului nostru, sesiunea Consiliul popular din noiembrie 1971 a hotărît, printre altele, ca anul 1972 să fie declarat „anul amenajărilor de baze sportive și terenuri de joacă pentru copii". Pe această linie în planul de măsuri adoptat de sesiune sînt prevăzute amenajarea complexului sportiv Spartac din Balta Albă, extinderea bazei sportive I.O.R. din str. Cezar Bolliac, precum și a unor terenuri virane în Balta Albă. Credem că dacă la toate acestea se va adăuga și sprijinul Consiliului Național vom putea amenaja în perimetrul sectorului nostru un complex sportiv, cîteva bazine de înot în aer liber și o sală de sport.

Sînt ambiții mari ? Poate, dar ele se înscriu în imperativele timpului pe care îl trăim, sînt — dacă vreți — o tentă pe tabloul luminos al societății noastre socialiste multilateral dezvoltate.

**Gheorghe NERTEA**

# SPORTUL CU BALONUL OVAL NU POATE FI REDRESAT DECÎT PRIN EFORTURI SINCERE ȘI UNITE

Dinamica dezvoltării rugbyului autohton apare, la prima vedere, ca generatoare de optimism. Din anul 1967 și pînă în prezent, numărul secțiilor a sporit de la 49 la 135, iar cel al sportivilor activi de la 1 800 la 4 200. Această disciplină are 13 maeștri emeriți ai sportului, 77 maeștri ai sportului și 126 de sportivi de categoria I.

Creșterea numărului de rugbyști s-a realizat, îndeosebi, pe seama juniorilor. În acest sens este de remarcat faptul că s-au consolidat centrele de juniori din București, Iași, Constanța, în timp ce în alte orașe au luat ființă centre noi — la Cluj, Timișoara, Sibiu, Craiova și Brașov. Rugbyul a fost introdus în marea majoritate a școlilor generale și liceelor din județul Suceava, iar în sistemul școlilor aparținînd de Ministerul Transporturilor și Telecomunicațiilor a fost inițiat un campionat, cu fază republicană, la care participă peste 30 de echipe.

Începînd din anul 1970, facem cunoștință cu o formă nouă de activitate rugbystică, aceea a copiilor între 8 și 12 ani. De asemenea, sînt organizate campionate locale la Iași, Constanța, Sibiu, Brașov și Craiova, la nivelul seniorilor. În aceleași localități există premise și pentru inițierea unor întreceri cu participarea echipelor de juniori și copii, după cum se află în studiu organizarea unui campionat al școlilor sportive.

Cu alte cuvinte, există elemente care ne-ar putea determina să sperăm în redimensionarea unei discipline care se practică în România de mai bine de șase decenii.

Și, totuși, lucrurile nu stau chiar așa. Activitatea rugbystică de performanță, care reprezintă, de fapt, „cartea de vizită" a oricărei discipline sportive, nu beneficiază de suficientă consistență, nu are profunzime. Ultimele rezultate înregistrate pe plan internațional arată că a intervenit chiar un regres.

Valoarea scăzută a rugbyului românesc de performanță se manifestă chiar la nivelul echipelor din primul eșalon, ca o consecință a unui proces de pregătire desfășurat superficial. Nu este vorba aici numai de unele echipe situate la periferia ciasamentului, ci, din păcate, de toate cele 12 formații competitoare. Se acordă prea puțină atenție selecției, motiv pentru care în loturile echipelor din Divizia A pătrund elemente fără nici o perspectivă ; antrenamentele au o densitate și o intensitate relativă. Și se ajunge, astfel, la situații precare, cînd forul de specialitate dă din colț în colț, în preajma unor importante confruntări sportive, neavînd posibilitatea de a selecta realmente jucători care să merite titularizarea și făcînd concesii calității. Consecințele nu pot fi evitate. Faptul acesta l-a relevat cu prisosință ultima întîlnire internațională a rugbyștilor noștri, cu Franța, la Béziers, partidă în care — aproape ca la Bordeaux cu 14 ani în urmă — reprezentanții țării noastre au avut o evoluție penibilă. Ei nu și-au valorificat calitățile clasice — pregătirea fizică, modul ferm de a contracara un adversar cu recunoscute vituți. Forța fizică și cea morală a echipei aproape

***Realități și deziderate relevate de lucrările plenarei Comitetului federal***

că n-au existat. Și, totuși, printr-o conjunctură de moment, ne menținem pe locul 2 în ierarhia continentală, ne îmbătăm cu succese facile, la adversari mult mai slabi, în loc să căutăm să realizăm — printr-o muncă pe verticală — o apropiere valorică de principalul nostru adversar în „Cupa Națiunilor FIRA" — rugbyul francez.

Sînt realități triste, care au deprimat, pur și simplu, mica familie a celor care îndrăgesc cu sinceritate, dezinteresat, acest sport.

La fel de deprimant este și faptul că, din motive similare, nici juniorii — schimbul de mîine — n-au reușit să iasă din anonimat. În cele trei ediții ale „Cupei Națiunilor FIRA", ei au obținut locuri destul de modeste : 3 (1969, Barcelona), 5 (1970, Vichy) și, din nou, 3 (1971, Casablanca). Ca și în cazul seniorilor, între juniorii români și cei francezi distanța valorică este apreciabilă.

Toate aceste aspecte au fost trecute în revistă cu prilejul recentei ședințe plenare a Comitetului federal. Cei care au luat cuvîntul — și este de subliniat sinceritatea discuțiilor — au scos în relief multe din slăbiciunile care s-au făcut simțite în activitatea forului de specialitate, în munca unor organisme obștești, au spus pe nume multor neajunsuri, au propus modalități de îndreptare a lucrurilor.

În lumina discuțiilor purtate în lucrările Plenarei a fost readusă, în prim plan, necesitatea unei riguroase selecții, desfășurată cu competență și spirit de răspundere, la nivelul TUTUROR secțiilor, începînd cu cele de copii. Împlinirea unui astfel de deziderat va rezolva, cel puțin în viitor, apariția unor generații de rugbyști bine dotați fizic și inteligenți. În procesul de instruire vor trebui aduse o serie de amendamente, vizînd mărirea cantității de lucru (nici nu mai poate fi concepută o pregătire de performanță, fără CEL PUȚIN patru antrenamente săptămînale), sporirea intensității și densității muncii. O asemenea cerință va putea fi materializată printr-o mai strînsă colaborare între antrenori și cei care compun birourile secțiilor de rugby, organisme unde ar fi de dorit să se afle oameni legați trup și suflet de acest sport.

Legată de capitolul instruire este și verificarea periodică a cunoștințelor unor antrenori, în special a celor care activează în echipele din prima divizie, perfectionarea pregătirii lor (așa cum se întîmplă în celelalte sectoare de activitate), prin recicl ări cel puțin anuale, prin obligația de a studia tot ce a apărut nou în literatura de specialitate și, implicit, prin aceea de a furniza lotului național un număr de sportivi. Fără o finalitate a muncii, unii antrenori primesc salariul neavînd adesea nici un merit, duc un trai călduț, sub aripa ocrotitoare a forului de specialitate.

Nu de mult, biroul federal a luat în discuție alcătuirea unei **comisii de selecție** a rugbyștilor pentru lotul național. Inițiativă salutară, reluată de Comitetul federal, discutată pe multiple fațete. Este, într-adevăr, o soluție binevenită. Dar cei care vor face parte din această comisie să fie oameni strict dezangajați, astfel ca în recomandarea unor jucători să nu primeze factori subiectivi, interese de club, ci numai valoarea reală a sportivilor. Este de salutat, de asemenea, ideea ca membrii comisiei de selecție să îndeplinească și funcția de observatori federali la meciurile de divizia A.

Plenara Comitetului federal ne-a reîntărit convingerea că în rugby există încă foarte mulți oameni deosebiți, valori sufletești remarcabile, în rîndul antrenorilor, arbitrilor, al activiștilor din diferite organisme ale federației. Ei bine, tuturor acestora le cerem o și mai mare unitate de vederi, un sprijin cît mai concret în direcția redresării unei discipline sportive care, cîndva, ne-a oferit mari satisfacții. Actualul moment de impas, de regres, prin care trece rugbyul românesc nu va putea fi depășit decît printr-o sinceră colaborare între toți factorii care au menirea să-i ajute, material, dar și moral.

**Tiberiu STAMA**


adas
ADMINISTRAȚIA ASIGURĂRILOR DE STAT

**ÎN ATENȚIA DEȚINĂTORILOR DE AUTOVEHICULE**
**(persoane fizice și juridice)**

Administrația Asigurărilor de Stat anunță pe deținătorii de autovehicule, că prevederile Decretului nr. 471/1971 privind introducerea asigurării *prin efectul legii* de răspundere civilă, au intrat în vigoare la data de 26 februarie 1972. Ca urmare, asigurările *facultative* de răspundere civilă auto existente, și-au încetat valabilitatea pe data de 25 februarie 1972. Primele de asigurare plătite la aceste asigurări, aferente perioadei după această dată, vor fi trecute de ADAS în contul celor datorate pe anul 1972 la asigurarea prin efectul legii de răspundere civilă auto, cei în cauză urmînd a achita numai diferența pînă la completarea cuantumului primei de asigurare prevăzută pentru anul în curs.

Pentru orice autovehicul, cu o capacitate mai mare de 69 cm. cubi, se plătește *pentru anul 1972* o primă de asigurare de 160 lei de către organizațiile socialiste și de 321 lei de către cetățeni și alte categorii de asigurați, iar pentru motociclete — de 37 și, respectiv, 73 lei.

Prima la asigurarea prin efectul legii trebuie plătită de către deținătorii de autovehicule pentru acest an, pînă cel mai tîrziu la 26 aprilie 1972.

Primele de asigurare se plătesc — fără o înștiințare prealabilă către asigurați — de către organizațiile socialiste în contul unităților ADAS, iar de către cetățeni la organele financiare de pe lîngă comitetele executive ale consiliilor populare, direct sau prin unitățile C.E.C. din localitatea (sectorul) de domiciliu.

Pentru plata despăgubirilor, asigurații vinovați de producerea accidentelor vor înștiința, în scris, în termen de 24 de ore de la producerea accidentului, unitatea ADAS în a cărei rază de activitate s-a produs accidentul și vor comunica, de îndată, pretențiile formulate de cei păgubiți, aceleiași unități ADAS ori aceleia în raza căreia își au domiciliul sau sediul.

Orice relații suplimentare privind asigurarea prin efectul legii de răspundere civilă auto se pot obține de la unitățile ADAS.

(5210)


## TENIS DE MASĂ

# CRAIOVA SE RELANSEAZĂ

La Craiova, cel mai agreat sport la ora actuală este tenisul de masă. Are simpatizanți cu miile. Este la modă, iar moda au lansat-o Țiriac și Năstase cu frumoasele lor isprăvi televizate.

Ne veți întreba ce au comun Țiriac și Năstase, cu tenisul de masă. Cu cel de... cîmp, da. Foarte adevărat, dar ce te faci cînd în tot orașul Craiova — și urbea Banilor este mare — nu afli nici măcar un singur teren dedicat sportului alb? Te mulțumești și cu mai puțin. De pildă, cu o suprafață lemnoasă, colorată în verde mat și dotată cu un minifileu...

Așa s-a lansat tenisul de masă în orașul Craiova. Și s-a lansat bine. Asociațiile sportive cu secții de specialitate nu mai prididesc să răspundă numeroșilor amatori. Atunci, s-a recurs la soluția — de altfel, de loc inovatoare — de a se planta ici-colo, prin oraș, în aer liber, mese de tenis de masă din beton. Inițiativa a fost salutară. Astăzi, zeci de tineri își dedică orele libere sportului cu mingea de celuloid. De toată această atmosferă „pro" tenis de masă din Craiova, cel mai mult se bucură profesorul *Virgil Bălan*. Acum i-a venit și lui apa la moară. Virgil Bălan este animatorul acestei discipline încă din '60. Atunci a pus el bazele primului centru de antrenament pentru tenis de masă din Craiova, iar succesele nu s-au lăsat așteptate. Nu-i vorbă că avea la dispoziție și condiții.... O sală în care să-și desfășoare activitatea, de mai mare dragul. Așa se face că în '64, echipele de fete și băieți ale Craiovei — la tenis de masă — promovează în prima divizie a țării. Au urmat ani de înflorire, de bucurii, întrerupți însă de un accident. Sala de tenis de masă a căpătat alte scopuri. Despre aceasta, ziarul nostru a mai scris, și inevitabilul tot s-a produs. Rînd pe rînd, echipele de tenis de masă ale Craiovei au retrogradat din divizie, iar treburile au început să scîrțîie.

Virgil Bălan nu este însă omul care să se dea bătut. A apelat în stînga, a apelat în dreapta și iată că anul trecut, inimosul susținător al sportului cu paleta capătă pentru disciplina pe care o servește cu atîta fidelitate un nou spațiu de antrenament. O sală mare, la subsolul Facultății de agronomie. Aici a început să reclădească tot ceea ce începuse să se năruie. În plus, a mai intervenit și atmosfera propice, amintită la începutul acestui material. Acum, Virgil Bălan și-a descrețit fruntea. Muncește cot la cot cu băieții și fetele, cu mult spor. Dorința mare a lui, dorință care se identifică cu cea a sportivilor, este ca în acest an să repromoveze în divizie cu fetele, iar anul viitor și cu băieții. În plus, Virgil Bălan are ambiția ca peste puțini ani o echipă craioveană să concure în „C.C.E" Actuala garnitură de care se ocupă: Marin Firănescu, Gabriel Coltescu (toți componenți ai lotului național de juniori) ca și Marilena Tomescu, Monica Păun și Petre Firănescu reprezintă o bună valoare, ca să nu mai vorbim de rezerve. Tineri de mare perspectivă. Cu toți aceștia, avem convingerea, harnicul antrenor își va atinge țelurile. Succes, Virgile !

**G. ȘTEFANESCU**

## Epistolele săptămînii

# ALTA-I SITUAȚIA LA „MINERUL" - CRAIOVA !

Există la Craiova un **Institut de proiectări și cercetări** miniere pentru lignit, iar în cadrul acestuia, o asociație sportivă ce poartă numele de „Minerul". Despre ambele cu siguranță, n-am fi aflat dacă nu...

Într-o adresă oficială, expediată prin poștă, sosită la redacție, scria : **„Salariații noștri au citit cu surprindere în ziarul SPORTUL — aprecierea referitoare la asociația noastră sportivă „Minerul"—Craiova-.."**. Iată și mobilul expedierii acestui mesaj : într-un interviu publicat, interlocutorul, vorbind despre asociații sportive din județul Dolj cu o activitate insuficientă amintea și de A. S. „Minerul", afirmînd că aceasta ar avea **„doar o echipă de popice"**. Ceea ce, credem, i-a supărat pe sportivii asociației. De ce ? Fiindcă la I.P.C.M.L. salariații — deși majoritatea lor cu vechime și experiență în această muncă de specialitate au vîrste de peste 40 de ani ; mulți fac ades deplasări la diverse unități din țară, — activează la A. S. „Minerul" avînd rezultate frumoase „...**dispunem — într-adevăr — de o echipă masculină de popice, cu perspectiva de a promova în divizia A ; salariații sînt însă angrenați și în practicarea altor sporturi : șah, tenis de masă, tir, fotbal etc : la șah s-au ocupat locuri fruntașe — I, II și III** — în diverse competiții organizate de Consiliul municipal sindical cu prilejul unor ocazii festive : în fiecare an la șah organizăm un campionat pe asociație ; rezultate asemănătoare — în competiții oficiale — la tenis de masă ; prin muncă voluntară am contribuit la punerea în funcțiune a arenei de popice „Vinalcool" ; am recondiționat — proiectare, construcție, zugrăveli, construcție tribună — pista de popice „Economia", prestînd multe ore de muncă voluntară ; în institut s-a amenajat un club dotat cu mese de șah și tenis, televizor și radio. În micul nostru colectiv sportul este un prieten drag".

Categoric membrii asociației sportive Minerul nu trebuie criticați, ci din contră, evidențiați pentru dragostea ce o poartă sportului, pentru rezultatele obținute pînă acum. Motiv pentru care, de-altfel, am și spicuit din scrisoarea primită. Interlocutorul nostru — din respectivul articol publicat — se referea doar la sportul de performanță. Cum activitatea sportivă de masă de la A.S. „Minerul" este meritorie, în rubrica de azi, dăm cezarului...

**Modesto FERRARINI**

## *La Liceul 3 din Baia Mare*

# PUNTE DE ACCES SPRE ATLETISMUL MARAMUREȘAN

Pentru cel care se află întîia oară în Baia Mare, orașul e impresionant prin cîteva obiective arhitectonice moderne, printre care Casa de cultură a sindicatelor și, alături de ea, localul Liceului nr. 3. Dar vizitatorul remarcă imediat și faptul că în vecinătatea acestei școli se află un adevărat complex sportiv în care atletismul e la loc de frunte. Și cu atît mai mult iese în evidență interesul elevilor școlii pentru atletism, cu cît, dacă pe terenurile de jocuri se zăresc cîțiva copii pasionați, pista, sectoarele de aruncări și sărituri sînt populate în permanență de mulțimea prichindeilor ob'snuiți cu pantofii cu cuie, cu ștacheta și cu bila de aruncări.

Atrași de febrila activitate atletică desfășurată aici într-o lună departe de a fi călduroasă, am solicitat directorului școlii, prof. *Gheorghe Cordea*, cîteva explicații în privința locului pe care atletismul îl ocupă în preocupările elevilor Liceului nr. 3.

*— Vă rugăm, pentru început, să ne spuneți de cînd se practică atletismul în școala dv.?*

— La începutul anului 1967 am hotărît, împreună cu alți cîțiva pasionați ai acestei discipline sportive, să reînviem vechile tradiții sportive maramureșene, înființînd pe lîngă Liceul nr. 3 din Baia Mare o secție de atletism, primită cu mare interes, chiar de la înființare, de copiii din oraș și județ. Nu după mult timp am înregistrat și primele rezultate promițătoare, care ne-au stimulat atît pe noi, antrenorii, cît și pe micii sportivi. Am trecut apoi la amenajarea bazei sportive, acțiune în care am fost sprijiniți de CJEFS Maramureș și de Inspectoratul școlar județean, așa încît acum avem la dispoziție cocheta bază din vecinătatea școlii.

*— Dispuneți de echipamentul necesar în cantități suficiente?*

— Avem peste 250 de atleți în clasele V—XII, iar echipamentul este îndestulător cu un singur minus. Ne lipsesc pantofii cu cuie pentru aruncătorii de suliță, pantofi care, din cîte știm, nu se prea găsesc nicăieri. În rest, însă, CJEFS ne ajută foarte mult în procurarea materialelor necesare și chiar acum cîteva zile ne-a pus la dispoziție 10 blocstarturi de cea mai bună calitate.

*— Care sînt performanțele mai reprezentative obținute de atleții dv.?*

În fruntea sportivilor secției se află atleta de categ. I *Aurelia Filip*, născută în 1955. Ea a realizat 12.5 pe 100 m, 26.3 pe 200 m și 58.2 pe 400 m. Urmează aruncătorul de suliță *Gheorghe Mihalca*, creditat cu 60 m, alergătoarea *Angela Zaha* (2:24.0 pe 800 m) și săritorul *Mircea Mărieș* (6,37 m — lungime și 13,50 m — triplusalt). În ansamblu, am reușit să dăm anul trecut opt atleți lotului de juniori.

*— Dar cum stați cu elevii din clasele mici?*

— Anul trecut am înființat patru grupe de copii din clasele I—IV și am făcut acest lucru tocmai din dorința de a ne asigura continuitatea rezultatelor bune în cadrul pregătirilor din secția de juniori. Cîțiva din cei 32 de copii au și

*Aurelia Filip (prima din dreapta) a cîștigat o nouă cursă de 400 m, dar se gîndește la recordul național de junioare.*

început să confirme, și îi amintesc pe *Leonard Pop, Adrian Mikloși, Dan Hotiko* și *Sanda Ștefănescu*.

*— Vă preocupă organizarea unor competiții cu caracter intern, în afara celor incluse în calendarul atletismului județean?*

— Este primul lucru pe care-l facem la fiecare început de an. Pentru anul acesta avem programate numeroase asemenea întreceri, dintre care amintesc întîlnirile bilaterale cu Șc. sp. Bistrița, Lic. 11 Cluj și C.S. Baia Mare. De asemenea, în fiecare județul nostru vor fi organizate diferite competiții interclase, dotate cu premii constînd în diplome, plachete și echipament.

*— Ce inițiativă aveți pentru atragerea unui număr cît mai mare de copii în practicarea atletismului și pentru stimularea activității micilor sportivi?*

— La sala de sport a școlii sînt afișate panouri cu normele pentru intrarea în posesia insignei „Cercurile olimpice". De asemenea, ne-am îngrijit să afișăm tabele cu toate baremurile de clasificare, de la copii pînă la seniori, precum și toate recordurile naționale, europene și mondiale în probele atletice. Pentru a atrage cît mai mulți copii spre atletism, organizăm simpozioane, cu teme alese din viața marilor campioni ai lumii și proiectăm filme sportive, în afara deselor demonstrații organizate la sate.

*— În încheiere, vă rugăm să ne vorbiți și despre profesorii care se ocupă de atleții școlii.*

— Avem un colectiv de antrenori pasionați, harnici și inimoși. Dintre ei, profesorii *Gheorghe Fodor, Iudita Fodor* și *Zoltan Toth* au obținut cele mai bune rezultate.

**Horia ALEXANDRESCU**

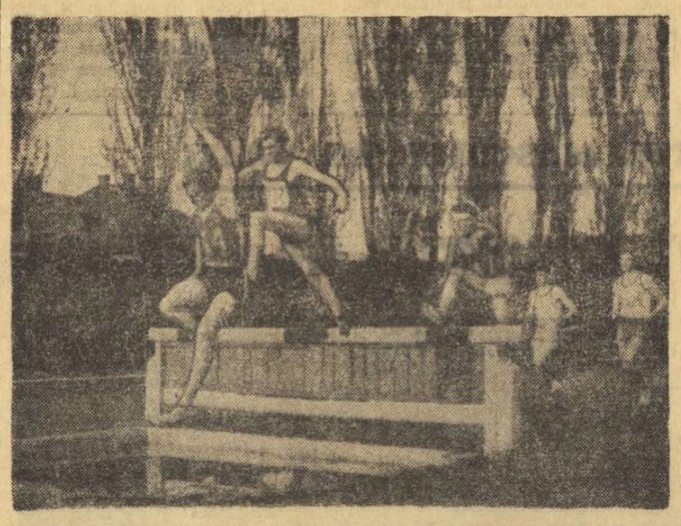

*Dorel Cupșa — în planul doi, pe obstacol — promite un rezultat de valoare în proba de 3000 m obstacole*

## baschet

### ÎN DIVIZIA B

Într-unul din meciurile importante ale diviziei B, echipa masculină Progresul, deși a jucat în sala proprie, a pierdut partida cu Universitatea București: 58—71 (21—33).

MASCULIN: Crișul Oradea — Voința Zalău 58—53 (23—13), Sănătatea Satu Mare — Voința Tg. Mureș 59—45 (24—15), Politehnica Brașov — Sănătatea Alud 91—39 (54—14), Constructorul Arad — Știința Petroșani 75—71 (38—30), Olimpia Sibiu — Universitatea Craiova 77—75 (34—40), Farul Constanța — Politehnica Iași 95—58 (49—24), ASA Bacău — CSM Iași 68—65 (25—32), Progresul București — Universitatea București 58—71 (21—33), PTT — Voința Ploiești 75—66 (34—33), Comerțul Tîrgoviște — Academia Militară București 75—116 (32—49); FEMININ : Voința Tg. Mureș — Știința Sf. Gheorghe 85—66 (47—28), Pedagogic Tg. Mureș — Universitatea Cluj 39—41 (18—18), Metalul Salonta — Constructorul Arad 75—64 (38—28), Voința Oradea — Universitatea Craiova 57—39 (28—14), Crișul II Oradea — Medicina Timișoara 40—27 (20—19), Pedagogic Galați — Sănătatea Ploiești 83—33 (42—17), IEFS II — Arhitectura 45—58 (26—36), Progresul — Medicina 49—42 (24—25), Voința Constanța — Confecția Dorohoi 80—40 (37—22).

Rezultatele ne-au fost transmise de corespondenții *A. Verba, N. Enache, D. Daniel, I. Ghișa, M. Petrescu, I. Ionescu, M. Măncaș, I. Păuș, C. Albu, S. Băloi, I. Iancu, C. Gruia, M. Avanu* și *A. Vasilescu*.

## box

*(Urmare din pag. 1)*

cialiști drept „omul care vine". Am enumerat doar cîteva dintre meciurile galei de duminică dimineața. Azi ne oprim mai mult asupra confruntărilor de la categoriile semimuscă și cocoș.

### Mihai Aurel : „NU AM EMOȚII ÎN FAȚA LUI BOBOC..."

**Mihai Aurel, vicecampion european de la Madrid**, obișnuiește să se pregătească cu seriozitate pentru fiecare întîlnire. „Eu nu-mi subapreciez adversarii, indiferent de valoarea lor — ne-a declarat Aurel. La categoria mea, unde loviturile nu sînt chiar atît de tari, marea majoritate a partidelor se termină la puncte și trebuie să te impui categoric pentru a nu avea surprize. În legătură cu meciul cu Ștefan Boboc, nu pot să dau un pronostic. Tot ce pot să vă spun e că nu am emoții. Noi doi ne-am mai întîlnit pînă acum de trei ori și victoria mi-a revenit mie de fiecare dată la puncte. Îmi amintesc că în 1969, la „Mănușa litoralului", cînd m-a înfruntat prima oară, l-am întrecut cu ușurință. Mai greu a fost în următorul meci amical, ca și la cel din finala de anul trecut a campionatului național. Vă repet, nu dau pronosticuri la meciurile mele. Să știți, însă, că nu am emoții..."

La rîndul său, Ștefan Boboc, devenit „piatră de încercare" pentru campionul național Mihai Aurel, se pregătește în sala clubului său, Dinamo București. Din discuția avută cu el ne-am dat seama că așteaptă partida de duminică cu mult optimism: „Am mai trecut eu prin rafalele lui Mihai, dar și el prin ale mele. E adevărat că, pînă acum, el s-a dovedit a fi mai puternic. De data aceasta, însă, îi pregătesc o surpriză".

**Biletele pentru gala de box ce se va disputa duminică dimineață în arena Circului de stat, se vor pune în vînzare joi la stadionul Dinamo și la sediul CNEFS, din str. Vasile Conta nr. 16. Locurile sînt numerotate. La această reuniune nu sînt valabile permisele eliberate de CNEFS și CMBEFS.**

După părerea noastră, Ștefan Boboc va fi un adversar deosebit de dificil pentru Mihai Aurel. După Campionatele europene de tineret de la Miskolc, unde, ce-i drept, nu a strălucit, **Ștefan Boboc** a făcut multe meciuri bune, reușind anul trecut să fie **singurul boxer român care a cîștigat două turnee internaționale: „Dinamoviada"** din Polonia și Turneul internațional de la Berlin. El va încerca duminică dimineață să demonstreze că succesele sale din ultima vreme nu au fost întîmplătoare.

### „COCOȘII" NU MAI AU UN ȘEF !

În ultima vreme, la categoria cocoș e o mare... dezordine. A dispărut campionul autoritar care să pună la punct rivalitățile, care să trieze cu știința valorile boxerilor de 54 kg. Situația e de-a dreptul ciudată pentru pugilatul românesc care a dispus întotdeauna de mari valori la această categorie. Dacă ne gîndim la Lucian Popescu și Toma Aurel sau la campionii anilor noștri — Victor Șchiopu, Toma Constantin, Nicolae Mîndreanu sau Puiu Nicolae, situația de azi ne apare cu totul bizară. Fostul campion european Aurel Dumitrescu, de care se legaseră speranțele noastre, s-a dovedit a fi de o inconstanță rarisimă. Trecerile lui de la sclipiri de geniu la mediocritate nu-i permit să fie „șeful" greu de detronat al „cocoșilor", așa cum ne așteptam cu cîțiva ani în urmă. În aceste condiții, aproape toți ceilalți boxeri din categorie emit pretenții, mai mult sau mai puțin justificate de a fi selecționați în echipa națională. Doi dintre aceștia sînt și rivalii de duminică dimineață: **Vasile Ivan** și **Adrian Moraru**. Disputa lor pentru un loc în „reprezentativă" se anunță plină de suspense. Cine va învinge ? O vom afla cu toții duminică dimineață, cînd ne vom întîlni în jurul ringului instalat pentru prima dată în eleganta arenă a Circului de stat.

## polo

### CREȘTEREA TIMPULUI DE JOC ȘI IMPLICAȚIILE RESPECTIVE

Folosind experiența federațiilor din U.R.S.S., Ungaria, Italia și Iugoslavia, forul nostru de specialitate a adoptat, începînd din acest an, măsura prelungirii celor 4 reprize ale jocului de polo cu cîte două minute, astfel că de acum înainte toate partidele ce se vor desfășura în cadrul unor competiții interne (sau internaționale) la noi în țară vor avea o durată efectivă de joc de 28 de minute (în loc de 20).

Hotărîrea luată de F.R.N. se dovedește salutară din două puncte de vedere. Prin mărirea timpului de joc vom avea implicit și o sporire a numărului de acțiuni ofensive, și ca atare a golurilor. Cu alte cuvinte, — un plus de spectaculozitate. În al doilea rînd, prin noua formă de desfășurare, o partidă de polo va solicita incomparabil mai mult pe jucători, iar aceștia — pentru a putea face față în mod onorabil — vor trebui să se pregătească la un nivel superior, să pună un și mai mare accent pe pregătire la capitolele viteză și rezistență specifică.

Creșterea timpului de joc efectiv va atrage după sine și un număr mai mare de schimbări ale jucătorilor de-a lungul întregii partide, astfel că orice echipă cu veleități va trebui să dispună de loturi foarte omogene, cu jucători capabili să facă în permanență față unui efort sporit cu aproape o treime ca intensitate și volum.

O mare atenție va trebui acordată pauzei dintre repriza a II-a și a III-a, care a ajuns acum la 5 minute (în loc de 1 minut). În această perioadă nu sînt excluse modificări de ordin psihofizic ale jucătorilor, deloc neglijabile. Totodată cred că această pauză va putea fi folosită și pentru o ușoară alimentație (de refacere după efort) a sportivilor.

În sfîrșit, prin modificarea timpului de joc, în mod implicit va crește și numărul de greșeli personale ale fiecărui jucător. Or, după cum se știe, o echipă nu dispune decît de 3 rezerve și numărul acestora se va epuiza de acum înainte mult mai repede decît în trecut. De aceea, consider că antrenorii vor trebui să se preocupe în mod special și de pregătirea portarului de rezervă, care va trebui să devină și un bun jucător de cimp (n.r. la ultimul „Trofeu Jadran", în dramatica partidă România — Iugoslavia 4—3, echipa noastră l-a folosit în ultimul minut de joc pe Frățilă, portarul de rezervă, ca jucător de cimp).

**CAROL CORCEC**-antrenor

## I.E.F.S.—DINAMO 10-8 ÎN CAMPIONATUL MUNICIPAL

La bazinul Floreasca au continuat întrecerile din cadrul campionatelor municipale la polo. În competiția juniorilor mici s-au înregistrat următoarele rezultate : Rapid — Progresul 9—2 ; Șc. Sp. 2 — C.S. Școlarul 7—7 ; Petrolul — Șc. Sp. 1 7—3. În întrecerea rezervată formațiilor de seniori au avut loc două partide : I.E.F.S. — Dinamo 10—8 și Rapid — Progresul 11—5.

**Gh. COCIUBAN**-coresp.

# REPREZENTATIVA MASCULINĂ DE HANDBAL POATE IEȘI DIN IMPAS PRIN PROPRIILE SALE PUTERI

*(Urmare din pag. 1)*

slavia, Franța, Spania). Astăzi toate aceste selecționate naționale se află într-o acțiune de pregătire permanentă, participă la zeci de turnee internaționale, care au contribuit la închegarea unor formații foarte solide. **Nu este nici o exagerare cînd afirm că echipele Iugoslaviei, R. D. Germane, Uniunii Sovietice, R.F. a Germaniei, României, Ungariei, Norvegiei, Cehoslovaciei, Suediei, Poloniei sau Danemarcei** au șanse la ocuparea unui loc pe podium. **Un asemenea echilibru valoric nu există la ora actuală la nici un joc sportiv inclus în programul Jocurilor Olimpice.**

Cunoscînd situația reală pe plan internațional, federația de specialitate, prin colegiul său de antrenori și cu sprijinul C.N.E.F.S., al Comitetului Olimpic Român și al Centrului de cercetări științifice, a definitivat planul pregătirilor olimpice, căutînd să creeze cele mai bune condiții de pregătire. Actualul lot a fost selecționat după „Trofeul Carpați" de la Galați la care, prin participarea cu două echipe, s-a acordat șansa afirmării tuturor jucătorilor, indiferent de vîrsta lor. **În momentul de față, deci, lotul este compus din cei mai buni jucători pe posturile lor de care dispunem și care au încă pînă în august 1972 mari posibilități de creștere.** Voi sublinia, totodată, că echipa noastră reprezentativă a fost remaniată în proporție de peste 60% față de campionatul mondial din 1970 și că este cea mai tînără în comparație cu celelalte formații de valoare. În această privință, însă, există avantaje, dar și dezavantaje. Lipsa de experiență, de personalitate a tinerilor jucători pot fi compensate, în bună măsură, prin dorința de afirmare, prin posibilitățile de progres pe care aceștia le au. **La omogenizarea echipei, la valorificarea calităților tinerilor handbaliști cred că un rol deosebit l-ar putea avea căpitanul echipei, maestrul emerit al sportului Gheorghe Gruia.** Acest mare jucător de handbal, care a avut o contribuție deosebită la rezultatele internaționale din ultimii ani, nu reușește însă să fie catalizatorul noii formații pe care dorim s-o aruncăm în luptă. Echipa noastră nu se mai poate baza exclusiv pe șutul lui. În plus, scăderea capacității fizice (care la Gruia nu se datorează numai vîrstei, ci mai mult lipsei unei pregătiri intensive și a modului defectuos de a înțelege rolul odihnei și al recuperării după efort), trebuie să-l determine pe acesta să joace cu mai mult spirit colectiv, să se încadreze activ în ritmul de joc pe care dorim să-l imprimăm noii echipe. Sigur că nu este ușor acest lucru. **Se cer eforturi în plus la antrenament, o disciplină exemplară, o viață ordonată și, mai ales, subordonarea intereselor personale jocului colectiv.** Eu cred că obiectivul care ne stă în față merită asemenea sacrificii!

**Ar fi nedrept să-l considerăm pe Gruia singurul vinovat. Vina ne aparține în mare măsură și nouă antrenorilor care n-am reușit să ridicăm valoarea celorlalți jucători, pentru a putea să-i facem să joace la un nivel superior, chiar și atunci cînd Gruia nu este în teren.** Vina este și a celorlalți aruncători **(Kicsid și Gunesch)** care, deși nu sînt la prima evoluție în echipa națională, nu reușesc să se impună, nu-și asumă responsabilitatea de a arunca la poartă, iar atunci cînd o fac nu marchează. În orice caz, consider că disciplina în joc a selecționatei R.D.G., dar mai ales a echipei Iugoslaviei, care se caracteriza în trecut tocmai prin ușurința cu care risipea atacurile, trebuie să constituie pentru noi un exemplu. **Să nu uităm că handbaliștii iugoslavi au respectat indicațiile antrenorului chiar atunci cînd era evident că el face un experiment sortit eșecului!**

Este, de asemenea, adevărat că în această perioadă lotul reprezentativ a trebuit să suporte și handicapul **accidentării unor jucători (Birtalan, Dan Marin, Schöbel, Samungi)** și a îmbolnăvirii unora (Bota) ceea **ce ne-a împiedicat să alcătuim o formație a cărei concepție de atac se baza pe mai multă mobilitate, pe o circulație mai rapidă a mingii, pe încercarea de a depăși adversarii în acțiuni surprinzătoare.** Această idee de joc pretinde, însă, o pregătire fizică excelentă și slăbiciunea noastră cea mai mare a fost că am menținut plafonul solicitărilor fizice la nivelul ritmului la care lucrau Gruia, Samungi, Gunesch și Gațu și nu al posibilităților lor, pentru că mai au destule. Viteza, sub toate aspectele, dar mai ales cea de execuție, și forța specifică jocului de apărare sînt calități asupra cărora trebuie să insistăm în mod deosebit în perioada următoare.

Pentru a concretiza, consider că principalele lipsuri ale echipei noastre sînt următoarele:

- **NIVELUL SCĂZUT AL PREGĂTIRII FIZICE,** care generează lipsa de mobilitate, atît în jocul de apărare cît și în cel de atac, ceea ce îi pune pe jucătorii români în inferioritate în lupta cu adversarii mai puternici;
- **SE COMIT ÎNCĂ PREA MULTE GREȘELI TEHNICE,** iar aruncările la poartă, în afara lipsei de varietate (mai veche în handbalul nostru), și-au pierdut din precizie și chiar din forță.
- **ÎN APĂRARE,** deși se joacă destul de retras din cauza lipsurilor de ordin fizic semnalate mai înainte, handbaliștii români sînt destul de ușor depășiți de acțiunile individuale ale adversarilor, fiind uneori puși în situația de a comite faulturi grosolane;
- **PORTARII S-AU COMPORTAT** sub nivelul cerințelor internaționale;
- **ÎN ATAC SE JOACĂ STATIC,** fără amenințarea permanentă a porții, iar colaborarea dintre jucători este slabă; nepregătind suficient atacurile, se aruncă de multe ori nejustificat și din poziții neclare (Gruia), sau se ratează nepermis de mult din situații favorabile (Voinea, Samungi, Ștef și Gațu);
- **LIPSA DE DISCIPLINĂ** și de colaborare între jucători face ca majoritatea acțiunilor să nu aibă unitate și să nu poată pune în valoare calitățile certe ale handbaliștilor români.

Toate aceste lipsuri nu sînt noi și eu cred că multe dintre ele se pot remedia încă **din această perioadă a activității la cluburi,** pentru ca **în etapa finală de pregătire să putem aborda obiective ce vizează închegarea echipei, realizarea unei linii de joc unitare, precise, fără a fi obligați, din nou, de a ne mai ocupa de remedierea unor lipsuri de ordin individual.**

**PENTRU VIITOR,** noi, antrenorii lotului, ne propunem:

- **INSTAURAREA UNEI DISCIPLINE FERME,** atît la antrenamente cît și în activitatea extra-sportivă;
- **INTENSIFICAREA MUNCII DE EDUCAȚIE** a jucătorilor, cu scopul de a crește gradul de conștiință față de responsabilitățile de pregătire, pentru a trezi ambiția de a aspira la marea performanță, pentru a crea un curent de opinie favorabilă unei munci intense la nivelul sarcinilor ce ne stau în față;
- **ESTE NECESAR SĂ ÎNTĂRIM LEGĂTURA CU ANTRENORII** echipelor ce dau jucători lotului reprezentativ, depășind în acest fel stadiul declarativ al acestei colaborări prin intensificarea exigenței controlului;
- **VOM URMĂRI ATENT STAREA DE SĂNĂTATE** și modul în care decurge tratamentul tuturor jucătorilor ce intră în vederile noastre;
- **ÎN CELE 15 ETAPE DE CAMPIONAT CARE URMEAZĂ,** vom urmări întreaga elită a handbalului masculin din țara noastră, selecția urmînd să fie făcută și după valoarea arătată în aceste jocuri; ne vom preocupa ca în lot să intre cei mai buni, dar în același timp vom ține și mai mult seama de calitățile morale ale sportivilor, pentru a putea avea la dispoziție oameni care doresc să se pregătească și nu dintre aceia care trebuie împinși tot timpul de la spate și care consideră că fac cuiva vreo favoare prin prezența lor la echipa reprezentativă;
- **MUNCA NOASTRĂ, A ANTRENORILOR,** va trebui să fie mai precisă, mai bine planificată pentru a nu ne pierde în amănunte neesențiale; numai în acest fel vom realiza integral obiectivele planului de pregătire;
- **ARBITRII NE POT AJUTA** în această perioadă de campionat printr-o aplicare cît mai corectă a regulamentului, pe linia recomandată de F.I.H., dar și printr-o exigență deosebită în aprecierea comportării disciplinare a jucătorilor fruntași; tolerarea unor ieșiri nesportive a acestora ne poate costa foarte mult în marile competiții internaționale.

Sîntem în situația de a spune că am ajuns să cunoaștem destul de bine valoarea adversarilor noștri, precum și factorii limitativi din activitatea lotului reprezentativ. **Depinde de noi și numai de noi dacă în timpul care a mai rămas pînă la Jocurile Olimpice vom putea ridica valoarea echipei naționale la nivelul exigențelor actuale. Eu cred că posibilități există. Nu este vorba de nici un secret. Este vorba, de fapt, de lucruri pe care toți componenții lotului reprezentativ le cunosc bine:** MUNCĂ INTENSĂ, DISCIPLINĂ ȘI O MAI MARE EXIGENȚĂ FAȚĂ DE NOI ÎNȘINE.

**În această perioadă avem nevoie de liniște, de un optimism care să se bazeze pe fapte, pe munca ce o vom depune. Optimismul bazat pe gloria trecută este fals. Am mai spus-o și cu altă ocazie și nu cred că greșesc dacă o repet și acum:** AM FOST CAMPIONI MONDIALI ÎN SEARA ZILEI DE 9 MARTIE 1970, DE A DOUA ZI NU MAI ERAM DECÎT O ECHIPĂ CA ORICARE ALTA.

**Nu este ușor să spui public acest lucru, dar personal am învățat că o comportare frumoasă față de jucători nu are nimic comun cu lipsa de fermitate atunci cînd aceasta este necesară. Acum sînt convins că încrederea trebuie acordată numai acelora care știu s-o prețuiască.**

---

## handbal

# NOUTĂȚI DE LA DIVIZIONARELE A

Vineri, în Sala sporturilor din Iași, se reia campionatul masculin de handbal, divizia A, prin disputarea unui turneu de trei etape (a XIII-a, a XIV-a și a XV-a). În ultimele zile, am vizitat sau am luat legătura cu echipele divizionare, pentru a prezenta cititorilor noștri noutăți din cele zece tabere.

**STEAUA,** rămasă fără jumătate din jucători (care au făcut parte din echipele țării la „Trofeul Carpați"), s-a pregătit, totuși, în ritmul obișnuit, antrenorii **C. Oțelea** și **O. Telman** punînd accentul pe pregătirea fizică generală și specifică. Au urmat o serie de jocuri de verificare, cu echipa de juniori, cu divizionarele B Voința București și Rafinăria Teleajen.

**UNIVERSITATEA BUCUREȘTI,** handicapată în perioada de pregătire de absența antrenorului emerit **Eugen Trofin,** a lucrat sub conducerea președintelui secției, lect. univ. în pedagogie **Constantin Sandu,** avînd drept scop rodarea jucătorilor tineri, promovați de curînd în formație. Verificarea potențialului lor s-a făcut în cadrul unor jocuri-școală susținute în compania formațiilor Steaua, Trotușul și Dinamo.

**UNIVERSITATEA CLUJ** a avut o perioadă de odihnă în timpul vacanței studențești, apoi ciclul săptămînal de antrenamente a fost reluat. Handbaliștii clujeni au susținut mai multe partide de verificare și — după cum ne relatează antrenorul **Romeo Sotiriu** — echipa va atinge forma optimă înaintea turneului de la Iași. **Oros, Tudosie** și **Iancu** s-au dovedit în mare vervă.

**POLITEHNICA TIMIȘOARA,** a cărei situație dificilă în clasament este cunoscută, se prezintă la turneul de la Iași cu două „minusuri" (Demian și Paraschiv), compensate însă prin promovarea juniorilor **Gh. Bicleșeanu** și **D. Fort,** precum și prin revenirea lui **Mircea Romînu** de la Știința Lovrin. Timișorenii s-au pregătit, susținînd partide de verificare cu Minaur B. Mare, C.S.M. Reșița și Știința Lovrin, și contează pe valoarea jucătorilor **Gunesch, Teacoiu** și **Oprescu.**

**INDEPENDENȚA SIBIU** a avut un sezon bogat în partide amicale. Cel mai bun rezultat obținut de formația sibiană a fost victoria în fața reprezentativei Bulgariei, la Sofia, cu 23—20! Demn de subliniat ni se pare și faptul că la conducerea echipei se află acum prof. **Gh. Bădeanu,** care a antrenat în trecut formația A.S.A. Sibiu. Handbaliștii sibieni și-au reluat pregătirile propriu-zise de aproape o lună, antrenîndu-se în sala Armata din localitate. Delegatul echipei, Dinu Jurj, ne preciza că jucătorii **Kubiciko, Schmidt** și **Petri** s-au remarcat în această perioadă, menționînd și faptul că **Oană** va reintra în prima garnitură, după operația suferită la umăr. Obiectivul echipei „Independența" Sibiu — clasarea între primele 5 echipe!

**AL. HORIA**

---

*Însemnări de la plenara C. J. E. F. S. Bihor*

# EXISTĂ PREMISE PENTRU REALIZAREA UNOR OBIECTIVE MAI ÎNDRĂZNEȚE

Din bilanțul activității sportive pe anul 1971, în județul Bihor, subliniem doar cîteva obiective realizate: organizarea a peste 90 de centre de învățare a înotului în Oradea, Salonta, Marghita, Orașul Dr. Petru Groza ș.a., în care peste 4 000 de copii și-au însușit deprinderile de bază ale înotului; au fost organizate o serie de competiții de masă ca Olimpiada sindicatelor, cu peste 7 000 participanți; au avut loc demonstrații sportive cu ocazia zilelor festive; s-a organizat o mare serbare cultural-sportivă prilejuită de aniversarea Semicentenarului P.C.R. etc. De asemenea, acțiunile întreprinse în rîndurile elevilor, ale fetelor și ale tineretului de la sate, prin diferite forme, cît mai variate și specifice, s-au bucurat de un larg succes. Și, la fel, diviziile școlare locale organizate în diferite ramuri sportive precum și o serie de competiții inițiate pe cuprinsul județului la minibaschet, tenis de cîmp, înot, sărituri în apă ș.a., au avut darul de a angrena un număr însemnat de elevi și școlari în practicarea sistematică a sportului.

În ce privește sportul de performanță, trebuie remarcat faptul că au fost consolidate unitățile și secțiile existente, căutîndu-se ca acestea să se afirme atît pe plan național cît și internațional, participînd la cît mai multe concursuri și competiții. Dintre rezultatele cele mai de seamă pe care sportivii bihoreni le-au obținut, au fost relevate cele ale gimnastelor și atleților de la Școala sportivă Oradea, precum și ale sportivilor de la clubul Crișul, care s-au făcut remarcați în ultima perioadă la înot, sărituri în apă, baschet feminin, lupte greco-romane. Demne de laudă au fost și rezultatele obținute de halterofilii de la Rapid, de aeromodeliștii de la Plastica și de membrii radioclubului județean. În cursul anului trecut, **8 echipe au promovat în diviziile naționale, din care 4 în primul eșalon: fotbal, lupte greco-romane (Crișul) și popice (I.C.O. și Voința), iar trei în divizai secundă și o echipă în divizia de juniori și școlari. Au fost obținute 45 de titluri R.S.R., 16 la seniori, 18 la juniori și 9 la copii. Sportivii bihoreni dețin un record european de juniori, 4 recorduri R.S.R. de juniori, două recorduri naționale la copii. Ei au stabilit 50 de recorduri județene la seniori, 156 la juniori și 52 la copii.**

Aceste rezultate au fost obținute ca urmare a muncii îmbunătățite cu cadrele tehnice, a unei judicioase activități de selecționare și pregătire, prin continua perfecționare a procesului instructiv-educativ. A fost relevată și preocuparea manifestată pentru amenajarea unor baze sportive, întreținerea și folosirea mai intensivă a celor existente, în comune, la orașe și sate și în cadrul unor școli și licee.

Desigur, dezbaterile au scos la iveală și lipsurile care au existat în activitatea sportivă. De exemplu: angrenarea insuficientă a femeilor în practicarea exercițiului fizic; unele inițiative valoroase în această direcție nu au fost popularizate și extinse. Inconstanța valorică a unor ramuri sportive (fotbal, polo, handbal, box și volei) a dus la stabilirea unor obiective de performanță minimale, care la multe echipe se rezumă doar la zbuciumul aprig de a se menține în diviziile respective. Cu toate că anul trecut echipa de fotbal Crișul a promovat în Divizia A, iar Bihoreana Marghita în Divizia C, în unitățile și secțiile de fotbal din județ, de-a lungul anilor, s-a desfășurat o activitate limitată, simplistă, fără perspectivă. Instabilitatea unor antrenori, desele schimbări survenite la cîrma tehnică și organizatorică a echipelor, au facilitat starea actuală de lucruri.

În cuvîntul său, tovarășul **Alexandru Fodor,** secretar al Comitetului județean Bihor al P.C.R. **a apreciat dezvoltarea înregistrată în domeniul educației fizice și sportului și a recomandat tuturor organelor și organizațiilor sportive din județ mai multă pasiune, mai multă dăruire în munca lor. Posibilitățile existente nu sînt epuizate. În trecutul apropiat, în condiții mult mai vitrege, au fost obținute rezultate mai valoroase la fotbal și polo. Rolul și importanța educației comuniste nu sînt suficient accentuate în rîndul sportivilor. Vorbitorul a recomandat ca din resurse proprii să se realizeze mai mult la capitolul baze și terenuri de sport.**

Concluziile plenarei au fost prezentate de tovarășul **Miron Olteanu,** secretar al C.N.E.F.S. Vorbitorul a subliniat că **succesele obținute în județul Bihor pe plan sportiv reprezintă un rezultat al muncii pricepute a cadrelor de tehnicieni și a activului voluntar. Se impune însă ca organul județean de sport să dovedească mai multă maturitate, mai mult curaj în abordarea unor obiective, pentru a ridica și mai sus cota valorică a performanței bihorene, în raport cu condițiile și posibilitățile existente. Toate unitățile sportive așteaptă subvenții financiare fie de la CJEFS, fie de la CNEFS, dar din puterea lor proprie nu inițiază nimic, resursele locale nu sînt fructificate. Vorbitorul a recomandat mai multă perseverență, mai multă statornicie în abordarea obiectivelor propuse, atît în cadrul cluburilor și asociațiilor sportive, cît și la nivelul CJEFS Bihor. În organizarea competițiilor trebuie să se țină seama de specificul local, de condițiile existente și de preferințele oamenilor muncii.**

**Ilie GHIȘA**
coresp. județean

---

# O NOUĂ TEZĂ DE DOCTORAT ÎN MEDICINA SPORTIVĂ

După ce în urmă cu aproape două luni consemnam prima teză de doctorat în medicina sportivă, a dr. **N. Stănescu** în problemele de traumatologie, avem acum prilejul de a evidenția o nouă lucrare, **„Contribuții la studiul rinichiului de efort",** obiect al tezei susținute de către dr. **Ioan Drăgan,** directorul Centrului de medicină sportivă, sub conducerea științifică a profesorului dr. docent **Valentin Neagu.**

Valoarea practică a lucrării este remarcabilă. În afara caracterului său de premieră în literatura de specialitate, atît în ceea ce privește subiectul abordat, cît și tehnicile de investigație utilizate (radioizotopi în medicina sportivă), studiul contribuie la îmbogățirea datelor de fiziologie fundamentală și aplicativă, privind efortul fizic, oferind — în același timp — criterii obiective de delimitare a unor stări fiziologice de cele patologice, care ar putea apare în sport, precum și posibilitatea de depistare incipientă a unor deficite funcționale latente, evidențiabile în condițiile „stressului indus" de efort.

Adresînd felicitările noastre noului laureat, nutrim speranța că exemplul celor doi medici va fi urmat de cît mai mulți colegi ai lor.

**(V. CH.)**

---

# fotbal

## PREGĂTIRILE LOTULUI DE JUNIORI U. E. F. A.

Lotul național de juniori, din care va fi alcătuită echipa ce va participa la Turneul U.E.F.A. din Spania (12—22 mai), își va continua pregătirile la sfîrșitul acestei luni. El va fi convocat la București, la 24 martie și după un (probabil) joc de verificare va pleca într-un scurt turneu în Liban. Aici, între 27 martie și 3 aprilie, juniorii noștri vor susține trei partide amicale, în compania unor formații de seniori din campionatul Libanului.

## N. RAINEA ARBITREAZĂ ÎN CUPA BALCANICĂ

Noua ediție a Cupei Balcanice inter-cluburi va debuta la 29 martie, prin două jocuri în cele două serii: *Kavala* (Grecia) — *Vardar* (Iugoslavia) în grupa A și *Trakia* (Bulgaria) — *St. roșu* (România) în grupa B. Întîlnirea dintre Kavala și Vardar va fi condusă de arbitrul român *N. Rainea.*

## ARBITRII PARTIDELOR ETAPEI A XVII-a A DIVIZIEI A

- **C.F.R. Cluj — Univ. Craiova:** P. SOTIR (București), ajutat la linie de I. Hristea (Alexandria) și V. Dumitriu (Oltenița);
- **Steagul roșu — Dinamo:** C. NIȚESCU (Sibiu), ajutat de St. Marian (Sighișoara) și V. Cioc (Mediaș);
- **A. S. Armata Tg. Mureș — Jiul:** C. PETREA, ajutat de I. Gheorghiță și C. Iofciu (toți din București);
- **Crișul — Petrolul:** M. BICA, ajutat de V. Murgășan și G. Motorga (toți din București);
- **Rapid — F. C. Argeș:** M. BADULESCU, ajutat de I. Erdoși și Z. Szilaghi (toți din Oradea);
- **Sport Club Bacău — „U" Cluj:** C. GHEMIGEAN, ajutat de I. Urdea și A. Paraschiv (toți din București);
- **Politehnica Iași — Farul:** O. ANDERCO (Satu Mare), ajutat de V. Trifu și C. Szilaghi (ambii din Baia Mare);
- **Steaua — U.T.A.:** N. CURSARU, ajutat de M. Marinciu și N. Moroianu (toți din Ploiești) — se dispută în ziua de 17 martie.

# DREAPTA JUDECATĂ A FAPTELOR IMPLICĂ OMENIA

Recent am avut prilejul să ne informăm cititorii despre hotărîrile luate de Biroul colegiului central al antrenorilor în legătură cu modul de rezolvare a unor **litigii club-antrenori,** la nivel divizionar. Reamintim că au fost judecate un număr de șase cazuri **(St. Coidum** — Crișul, **I. Popescu** — Trotușul, **C. Toma** — U.M. Timișoara, **L. Zilahi** — Olimpia Oradea, **I. Iovicin** — Gaz metan, **V. Naciu** — Aurora Urziceni) și că, fără excepție, „sentințele" date au ilustrat un **spirit de obiectivitate și justiție,** pe care ne face plăcere să-l subliniem.

Așa stînd lucrurile, socotim că nu mai este necesar să revenim asupra unor hotărîri care de fapt definesc ele însele poziția și responsabilitățile celor în cauză, măsurile ce se impun pentru fiecare situație în parte. În același timp însă, trebuie să mărturisim că ne vine greu — chiar dacă considerăm conturile încheiate — să nu mai aruncăm măcar o singură privire dincoace și dincolo de scena finală a unor mici drame, peste care „cortina" a căzut destul de repede. De aceea, vom încerca a ne întoarce acum pe filiera unor astfel de fapte. A două dintre ele, mai bine-zis, care ni s-au părut oricum ieșite din comun.

Primul caz se numește **Ioniță Iovicin,** angajat, prin contract, la data de 1 august 1971, antrenor la echipa de fotbal de Divizia B, Gaz metan Mediaș. La sfîrșitul primei părți a campionatului însă, asociația apreciază ca nesatisfăcătoare rezultatele muncii desfășurate de antrenorul I. Iovicin și îi desface după numai cîteva luni, contractul de muncă. Asta, însă, fără să țină seama că cel în cauză se afla în pragul pensionării și că rămînea, între două sezoane și în plină iarnă, fără nici un angajament, fără posibilități de trai.

Incriminînd numai lipsurile în activitatea antrenorului său, asociația Gaz metan Mediaș și-a uitat în același timp complet propriile-i obligații contractuale, pe care și le asumase pe o perioadă puțin obișnuită (patru ani), știind bine că la data angajamentului I. Iovicin **depășise totuși vîrsta de 59 de ani!**

Cel de al doilea caz este acela al antrenorului **Vasile Naciu,** fostul internațional juventist. La 1 noiembrie 1971 — în urma unei ședințe de analiză — asociația Aurora Urziceni, nemulțumită de rezultatele slabe obținute de echipa sa de fotbal și considerînd nereușitele drept o consecință directă a modului superficial în care-și desfășoară activitatea profesională antrenorul Vasile Naciu, hotărăște — înainte de încheierea sezonului oficial — desfacerea contractului de muncă a acestuia cu data de 15 noiembrie. Cîteva zile mai tîrziu, Vasile Naciu se internează în spitalul Vitan din Capitală, rămînînd pînă azi țintuit la pat de o boală foarte grea. În această situație, familia celui în cauză se adresează, firesc, asociației Aurora, solicitînd un ajutor medical. Spunem firesc, pentru că, pe de o parte, Vasile Naciu contractase boala în timpul cînd și-a îndeplinit funcția de antrenor al echipei de fotbal din Urziceni; iar pe de altă parte, desfacerea contractului de muncă nu fusese ratificată de organele împuternicite ale F.R.F.

Asociația sportivă Aurora Urziceni refuză însă ajutorul medical solicitat și „se spală pe mîini", ignorînd complet orice obligație, nu numai materială, ci și morală față de fostul său antrenor.

Acestea au fost două din cele șase cazuri litigioase în care **Biroul colegiului central al antrenorilor a intervenit cu promptitudine și, așa cum am mai spus, în spiritul ideii de echitate.** În ambele situații, hotărîrea organului F.R.F. — care **obligă conducerile celor două asociații, Gaz metan și Aurora Urziceni, să-și respecte obligațiile contractuale și materiale ce le revin față de antrenorii Ioniță Iovicin și respectiv Vasile Naciu** — ne oferă imaginea unei justiții reintegrate în drepturile sale și a unor judecăți situate în granițele adevăratului înțeles al faptelor.

La baza acestor judecăți drepte au stat, înainte de toate, legile scrise sau nescrise ale omeniei. Ceea ce, după cum se vede și spre regretul nostru, a scăpat din vedere celor două asociații, Gaz metan Mediaș și Aurora Urziceni.

**Mihai IONESCU**

# PROGRAMUL RETURULUI CAMPIONATULUI DIVIZIEI C, EDIȚIA 1971 — 1972

## SERIA VII

**ETAPA A XIV-A (26 martie)**
Prog. Corabia—Meva Tr. Severin (3—2)
Min. Motru—Met. Topleț (1—1)
Șt. Petroșani—Min. Rovinari (4—3)
Min. Lupeni—Răsăritul Caracal (1—1)
Dunărea Calafat—St. r. Plenița (1—3)
Met. Tr. Sev.—Prog. Strehaia (2—0)
Pandurii Tg. Jiu — stă

**ETAPA A XV-A (2 aprilie)**
Prog. Strehaia—Min. Lupeni (0—2)
Min. Rovinari—Met. Tr. Sev. (0—5)
Met. Topleț—Dunărea Calafat (0—1)
Meva Tr. Sev.—Pandurii Tg. Jiu (0—0)
Răsăritul Caracal—Prog. Corabia (0—1)
St. r. Plenița—Șt. Petroșani (0—2)
Minerul Motru — stă

**ETAPA A XVI-A (9 aprilie)**
Min. Motru—Prog. Strehaia (1—2)
Șt. Petroșani—Meva Tr. Sev. (0—0)
Prog. Corabia—St. roșu Plenița (0—3)
Met. Tr. Sev.—Răsăritul Caracal (0—3)
Pandurii Tg. Jiu—Min. Lupeni (0—0)
Dunărea Calafat—Min. Rovinari (1—1)
Metalul Topleț — stă

**ETAPA A XVII-A (16 aprilie)**
Pandurii Tg. Jiu—Met. Tr. Sev. (1—7)
Min. Rovinari—Met. Topleț (0—1)
Răsăritul Caracal—St r. Plenița (0—0)
Min. Lupeni—Dunărea Calafat (1—5)
Meva Tr. Sev.—Minerul Motru (0—1)
Prog. Strehaia—Prog. Corabia (1—6)
Știința Petroșani — stă

**ETAPA A XVIII-A (23 aprilie)**
St. roșu Plenița—Min. Lupeni (0—1)
Prog. Strehaia—Șt. Petroșani (0—3)
Met. Tr. Severin—Meva Tr. Sev. (2—2)
Prog. Corabia—Pandurii Tg. Jiu (0—3)
Met. Topleț—Răsăritul Caracal (1—2)
Min. Motru—Min. Rovinari (0—0)
Dunărea Calafat — stă

**ETAPA A XIX-A (30 aprilie)**
Min. Lupeni—Met. Topleț (1—1)
Răsăritul Caracal—Prog. Strehaia (0—0)
Met. Tr. Sev.—Prog. Corabia (1—1)
Șt. Petroșani—Pandurii Tg. Jiu (1—1)
St. roșu Plenița—Min. Rovinari (0—3)
Dunărea Calafat—Min. Motru (2—2)
Meva Tr. Severin — stă

**ETAPA A XX-A (7 mai)**
Meva Tr. Sev.—Min. Lupeni (0—2)
Pandurii Tg Jiu—Prog. Strehaia (0—1)
Met. Topleț—St. roșu Plenița (3—3)
Minerul Motru—Șt. Petroșani (1—2)
Min. Rovinari—Răsăritul Caracal (1—2)
Dunărea Calafat—Met. Tr. Sev. (1—3)
Progresul Corabia — stă

**ETAPA A XXI-A (14 mai)**
Prog. Strehaia—Met. Topleț (1—3)
Prog. Corabia—Dunărea Calafat (1—3)
Șt. Petroșani—Răsăritul Caracal (0—1)
Meva Tr. Severin—Min. Rovinari (1—3)
St. roșu Plenița—Met. Tr. Severin (0—1)
Minerul Motru—Pandurii Tg. Jiu (0—3)
Minerul Lupeni — stă

**ETAPA A XXII-A (21 mai)**
Pandurii Tg. Jiu—St. roșu Plenița (0—2)
Met. Topleț—Meva Tr. Severin (0—2)
Min. Rovinari—Prog. Corabia (2—2)
Min. Lupeni—Minerul Motru (1—1)
Met. Tr. Sev.—Șt. Petroșani (0—1)
Prog. Strehaia—Dunărea Calafat (0—2)
Răsăritul Caracal — stă

**ETAPA A XXIII-A (28 mai)**
Min. Motru—Răsăritul Caracal (2—2)
Min. Lupeni—Met. Tr. Sev. (1—5)
Prog. Corabia—Met. Topleț (2—4)
Dunărea Calafat—Șt. Petroșani (0—4)
Pandurii Tg. Jiu—Min. Rovinari (1—0)
Meva Tr. Sev.—St. roșu Plenița (0—2)
Progresul Strehaia — stă

**ETAPA A XXIV-A (4 iunie)**
Șt. Petroșani—Prog. Corabia (1—2)
Răsăritul Caracal—Dunărea Calafat (0—5)
Met. Topleț—Pandurii Tg. Jiu (3—4)
Prog. Strehaia—Meva Tr. Severin (0—0)
St. roșu Plenița—Min. Motru (0—2)
Min. Rovinari—Minerul Lupeni (0—1)
Metalul Tr. Severin — stă

**ETAPA A XXV-A (11 iunie)**
Min. Motru—Metalul Tr. Severin (1—3)
Pandurii Tg Jiu—Răsăritul Caracal (3—3)
Prog. Strehaia—St. roșu Plenița (0—3)
Min. Lupeni—Prog. Corabia (0—0)
Met. Topleț—Șt. Petroșani (0—5)
Meva Tr. Sev.—Dunărea Calafat (0—1)
Minerul Rovinari — stă

**ETAPA A XXVI-A (18 iunie)**
Răsăritul Caracal—Meva Tr. Sev. (2—1)
Dunărea Calafat—Pandurii Tg. Jiu (0—2)
Min. Rovinari—Prog. Strehaia (0—4)
Met. Tr Sev.—Metalul Topleț (2—0)
Prog. Corabia—Min. Motru (0—1)
Șt. Petroșani—Min. Lupeni (1—5)
St. roșu Plenița — stă

## SERIA VIII

**ETAPA A XIV-A (26 martie)**
Min. Mold. Nouă—Prog. Tim. (0—0)
Furnirul Deta—Gloria Arad (0—1)
Min. Bocșa—C.F.R. Caransebeș (2—0)
Electromotor Tim.—Met. Oțelu R. (2—4)
Vict. Caransebeș—Mureșul Deva (0—2)
Vagonul Arad—Aurul Brad (3—2)
U.M. Tim.—Min. Ghelar (1—3)

**ETAPA A XV-A (2 aprilie)**
Gloria Arad—Electromotor Tim. (0—1)
C.F.R. Caransebeș—U.M. Tim. (1—2)
Aurul Brad—Victoria Caransebeș (0—0)
Min. Ghelar—Min. Bocșa (0—3)
Prog. Tim.—Furnirul Deta (0—3)
Met. Oțelu Roșu—Min. Mold. Nouă (1—1)
Mureșul Deva—Vagonul Arad (0—0)

**ETAPA A XVI-A (9 aprilie)**
Vagonul Arad—Min. Bocșa (2—1)
Met. Oțelu Roșu—Prog. Tim. (2—6)
U.M. Tim.—Min. Mold. Nouă (1—1)
Electromot. Tim.—CFR Caransebeș (0—3)
Aurul Brad—Mureșul Deva (0—5)
Vict. Caransebeș—Gloria Arad (0—3)
Furnirul Deta—Minerul Ghelar (0—2)

**ETAPA A XVII-A (16 aprilie)**
Min. Ghelar—Met. Oțelu Roșu (1—3)
Min. Bocșa—Aurul Brad (0—3)
Electromotor Tim.—Prog. Tim. (0—1)
Gloria Arad—Mureșul Deva (1—2)
Min. Moldova Nouă—Vagonul Arad (0—1)
Furnirul Deta—U.M. Tim. (0—3)
Vict. Caransebeș—CFR Caransebeș (0—7)

**ETAPA A XVIII-A (23 aprilie)**
U.M. Tim.—Vict. Caransebeș (0—3)
Vagonul Arad—Furnirul Deta (0—1)
Mureșul Deva—Met. Oțelu Roșu (0—0)
Min. Moldova Nouă—Min. Bocșa (1—4)
CFR Caransebeș—Aurul Brad (0—1)
Prog. Tim.—Gloria Arad (0—0)
Minerul Ghelar—Electromotor Tim. (2—3)

**ETAPA A XIX-A (30 aprilie)**
Mureșul Deva—Min. Ghelar (1—2)
Vict. Caransebeș—Min. Mold. Nouă (0—4)
Gloria Arad—CFR Caransebeș (0—3)
Aurul Brad—Prog. Tim. (0—0)
Min. Bocșa—U.M. Timișoara (0—3)
Electromotor Tim.—Vagonul Arad (0—1)
Met. Oțelu Roșu—Furnirul Deta (0—3)

**ETAPA A XX-A (7 mai)**
Furnirul Deta—Vict. Caransebeș (0—1)
Min. Bocșa—Met. Oțelu Roșu (1—4)
Min. Mold. Nouă—Aurul Brad (0—0)
U.M. Tim.—Electromotor Tim. (0—1)
Vagonul Arad—Gloria Arad (1—0)
CFR Caransebeș—Min. Ghelar (1—2)
Prog. Tim.—Mureșul Deva (1—3)

**ETAPA A XXI-A (14 mai)**
Met. Oțelu Roșu—CFR Caransebeș (1—1)
Mureșul Deva—Min Mold. Nouă (1—2)
Vagonul Arad—Prog. Tim. (1—1)
Min. Ghelar—Gloria Arad (1—1)
Vict. Caransebeș—Electromot. Tim. (0—3)
Furnirul Deta—Minerul Bocșa (2—3)
U.M. Tim.—Aurul Brad (0—1)

**ETAPA A XXII-A (21 mai)**
Aurul Brad—Minerul Ghelar (0—1)
Electromotor Tim.—Min. Bocșa (1—2)
Mureșul Deva—U.M. Tim. (0—2)
CFR Caransebeș—Vagonul Arad (0—2)
Min. Mold. Nouă—Furnirul Deta (0—0)
Prog. Tim.—Vict. Caransebeș (0—1)
Gloria Arad—Met. Oțelu Roșu (2—4)

**ETAPA A XXIII-A (28 mai)**
Min. Mold. Nouă—CFR Caransebeș (0—1)
Vagonul Arad—Min. Ghelar (1—1)
Aurul Brad—Electromotor Tim. (1—2)
Vict. Caransebeș—Met. Oțelu Roșu (2—5)
Min. Bocșa—Gloria Arad (1—3)
Furnirul Deta—Mureșul Deva (0—2)
Prog. Tim.—U.M. Tim. (1—1)

**ETAPA A XXIV-A (4 iunie)**
U.M. Tim.—Vagonul Arad (1—2)
Met. Oțelu Roșu—Aurul Brad (2—3)
Gloria Arad—Min. Mold. Nouă (1—2)
Mureșul Deva—Min. Bocșa (1—1)
CFR Caransebeș—Prog. Tim. (1—4)
Min. Ghelar—Vict. Caransebeș (1—2)
Electromotor Tim.—Furnirul Deta (0—0)

**ETAPA A XXV-A (11 iunie)**
Vict. Caransebeș—Min. Bocșa (4—5)
Min. Mold. Nouă—Electromot. Tim. (1—3)
Met. Oțelu Roșu—Vagonul Arad (2—1)
Furnirul Deta—Aurul Brad (0—3)
Gloria Arad—U.M. Tim. (0—1)
Mureșul Deva—CFR Caransebeș (2—2)
Prog. Tim.—Minerul Ghelar (2—2)

**ETAPA A XXVI-A (18 iunie)**
Aurul Brad—Gloria Arad (2—2)
U.M. Tim.—Met. Oțelu Roșu (1—3)
Min. Ghelar—Min. Mold. Nouă (0—2)
Min. Bocșa—Prog. Tim. (0—3)
Electromotor Tim.—Mureșul Deva (1—4)
Vagonul Arad—Victoria Caransebeș (1—1)
CFR Caransebeș—Furnirul Deta (1—2)

---

# LOTO-PRONOSPORT

## CÎȘTIGĂTORII EXCURSIILOR ATRIBUITE LA TRAGEREA SPECIALĂ PRONOEXPRES A MĂRȚIȘORULUI DIN 1 MARTIE 1972

**(Turul Cehoslovaciei — continuare)**

41. Rădulescu Dumitra — Slatina jud. Olt; 42. Dima Victoria; 43. Vasile Alexandrina; 44. Dima Victoria; 45. Dumitru Neculai; 46. Simu Maria; 47. Moisoiu Tudor și 48. Simionescu Gheorghe — toți din Ploiești; 49. Smeu Constantin — com. Berceni jud. Prahova; 50. Serban Petre — Lipănești jud. Prahova; 51. Buzătoiu V. Ion — Brebu jud. Prahova; 52. Toth Vasile — Tășnad jud. Satu Mare; 53. Flichis Ioan — Sibiu; 54. Chiriac Traian — Gura Humorului jud. Suceava; 55. Crăciun Viorica — Dornești jud. Suceava; 56. Sabie Filip — Vatra Dornei jud. Suceava; 57. Predescu Tudor — Roșiori de Vede jud. Teleorman; 58. Rădăuți Moisa și 59. Micșa Antița din Timișoara; 60. Buta Lidia — Lugoj; 61. Artenie Ștefan — sat Badea com. Tutova jud. Vaslui; 62. Mihătescu M. Constantin — Rîmnicu Vîlcea; 63. Chirică Ion — Rîmnicu Vîlcea; 64. Csonț Ștefan — Voineasa jud. Vîlcea; 65. Popovici Niculina — Panciu jud. Vrancea; 66. Chitescu I. Constantin; 67. Danciuc Petrea; 68. Burlacu Ioan; 69. Tudor Vasile; 70. Glodeanu Vasile; 71. Marin Marin; 72. Galeș Nicolaie; 73. Chiriac Nicolaie; 74. Dobrescu Pavel; 75. Rusu Petra; 76. Băloiu Constantin; 77. Ghibuțiu Sampson; 78. Saulea Constantin; 79. Leon Mihail și 80. Alexandru Livia toți din București. (Continuare în numărul de joi).

**PRONOSPORT**

CÎȘTIGURILE CONCURSULUI NR. 11 DIN 12 MARTIE 1972

CATEGORIA I: (13 rezultate) 2 variante 10% a 46.913 lei.

CATEGORIA a II-a: (12 rezultate) 14,60 variante a 7.712 lei.

CATEGORIA a III-a: (11 rezultate) 168,95 variante a 1.000 lei

**Rubrică redactată de LOTO-PRONOSPORT**

CITIȚI AZI, ÎN NUMARUL 303 AL REVISTEI

FOTBAL

- CINCI PAGINI CONSACRATE ETAPEI INAUGURALE A RETURULUI DIVIZIEI A, CUPRINZÎND:
  — „Quo vadis, Dinamo?"
  — Notele acordate jucătorilor și arbitrilor
  — Confidențe, indiscreții, microinterviuri
  — Comentarii de la fiecare din cele 8 partide
  — Echipa săptămînii și echipa campionatului
- LISTA DE TRANSFERURI OPERATE, ÎNAINTEA RETURULUI, LA ECHIPELE DIVIZIONARE B.
- La „INTERVIUL SAPTAMÎNII", golgeterul ultimului campionat mondial, GERD MULLER.
- Părerile selecționerului maghiar RUDOLF ILLOVSZKY, expuse la ancheta internațională asupra „sferturilor" campionatului european.
- O pagină de comentarii asupra meciurilor echipelor noastre în cupele europene intercluburi și asupra „sferturilor" acestor competiții, în general.
- Numeroase știri, clasamente, informații de peste hotare.

*Festivitate de premiere. Echipele Austriei (locul I, în mijloc), Italiei (locul II în stînga), și R. P. Chineze, (locul III) pe podium*

Foto : D. NEAGU

**După grupa „C" a C. M. de hochei**

# O COMPETIȚIE DESPRE CARE ÎNCEPE SĂ SE VORBEASCĂ...

## ...iată elementul de sinteză cel mai important

Ecourile celei de a VIII-a ediții a Grupei „C" a campionatului mondial de hochei vor persista, pentru că, fără îndoială, turneul găzduit în condiții excepționale de noul patinoar artificial de la Miercurea Ciuc a reprezentat un moment de zenit, într-o competiție privită pînă acum mai mult cu zîmbete de indulgență, socotită (aprioric) drept o zonă a „plezirismului" în materie de crosă și de puc.

Ei bine la Miercurea Ciuc aceste aprecieri preconcepute în ceea ce privește forța eșalonului trei al hocheiului mondial nu s-au confirmat. Și ne-am îngădui să spunem că unele formații, tradiționale de „B", cu galoane și state de serviciu îndelungate pe terenurile de gheață, ar fi trebuit să depună mari eforturi pentru a învinge aici...

★

Încă înaintea primului angajament, specialiștii au fost unanimi în părerea că pentru primele două locuri, care asigurau promovarea în grupa B, vor lupta — cu șanse egale — nu mai puțin de cinci din cele șapte formații înscrise în turneu. Pronosticul acesta s-a confirmat aproape integral. Și cu toate că în clasamentul final, Austria și Italia s-au detașat pînă la sfîrșit, asigurîndu-și hegemonia încă înaintea rundei finale, diferența de puncte nu reflectă prea fidel încrîncenarea luptei, caracterul ei echilibrat, dramatic, în care decizia și succesul nu s-au datorat numai aptitudinilor strict tehnice ale jucătorilor sau măiestriei lor în așezarea pe gheață, ci au solicitat și alte resurse, colaterale, am spune nespecifice, adică explozia finală de energie, făcută într-un moment cînd butoaiele de pulbere ale posibilităților păreau că au rămas goale.

Ca și acum doi ani, la Galați, **ECHIPA AUSTRIEI** cîștigă — absolut pe merit — grupa C a C.M. Ea a practicat același joc metodic și economic, poate puțin uscat, dar forte eficace. Formația s-a încălzit greu, a cîștigat la limită (niciodată cu mai mult de două goluri diferență), dar a făcut față cu brio întîlnirilor decisive cu Italia, Bulgaria, Ungaria, R.P. Chineză. Principalii artizani ai succesului : atacanții **Puschnig** (acest „berbec" care a spart, pînă la urmă, toate porțile), **dr. Kalt** (subtil și elegant), **Mörtl** (posesorul unui dribling fermecător), fundașii **Felfernig** (un veritabil urs din Tirol) și **Znenahlik** (care este și antrenorul secund al formației).

**ITALIA** revine după o absență de un an în grupa B. Ea a fost aceeași cum am văzut-o la Galați : o echipă temperamentală, iute, cu cîteva individualități remarcabile. Omul fără cască **Da Rin** (care l-a talonat pe **Puschnig** în lupta pentru cupa oferită celui mai bun atacant), bărboșii **Savaris** și **Benvenuti** (părînd doi... călugări franciscani), fundașul **Brugnoli,** laureat drept cel mai bun apărător al campionatului.

Locul al 3-lea pe podium revine **ECHIPEI R.P. CHINEZE,** marea revelație a campionatului. Hocheiștii asiatici au cucerit din primul meci inima publicului, pentru jocul lor spectaculos, rapid, plin de fantezie și, în același timp, de o rară corectitudine. Din păcate, le lipsește, deocamdată, forța de șut, jucătorii aplică rar bodicecul, formația este destul de vulnerabilă în apărare. Oricum, însă, prevedem hocheiului chinez un viitor remarcabil.

Pentru **ECHIPA BULGARIEI,** locul IV este, după părerea noastră, un succes, deși antrenorii **Pantev** și **Kalev** s-au declarat nemulțumiți, spunînd că ei vizau calificarea. Formația a fost întinerită, dispune de resurse fizice excepționale, a progresat evident în patinaj și în stăpînirea crosei (se vede mîna lui Aleksandrov, consultantul tehnic al echipei), dar — socotim — nu dispune încă de maturitatea necesară pentru a părăsi grupa C și a urca într-un eșalon superior. Anul viitor însă...

Și am ajuns astfel, urmînd ordinea clasamentului, la **REPREZENTATIVA UNGARIEI,** marea favorită, dar și marea învinsă a turneului. După cum jucase la București, în „Cupa Federației", cu două săptămîni înaintea campionatului, o vedeam indiscutabil pe unul din primele două locuri. Dar această echipă viguroasă și masivă ca gabarit, cu cîțiva jucători posedînd o evidentă clasă internațională, a avut moralul cel mai fragil. Ea s-a prăbușit după înfrîngerea surprinzătoare suferită în fața Bulgariei (cînd a fost condusă, la un moment dat, cu 6—0 !) și nu s-a putut regăsi în întîlnirile cheie, cu Austria (3—4) și Italia (6—6), scăpînd printre degete două victorii care ar fi răsturnat total așezarea de pe tabelul final.

În sfîrșit, „outsiderii", **DANEMARCA** și **OLANDA.** Ambele se află în progres evident, sînt colective tinere, ambițioase (uneori chiar peste măsură...), dar, crude încă pentru o competiție care devine tot mai aspră și mai exigentă.

★

Pentru a încheia, să subliniem, deci, încă o dată, succesul deplin al competiției, pe toate planurile, ei : **tehnic, organizatoric, propagandistic.**

Despre grupa C a C.M. de hochei începe să se vorbească. Acesta este elementul de sinteză cel mai important.

**Valeriu CHIOSE**

# sportul în lume

## TURNEUL PREOLIMPIC DE HANDBAL

Ieri a început la **Madrid** turneul preolimpic la handbal masculin. Acest turneu are ca scop desemnarea celor 5 echipe care urmează să completeze lista participantelor la turneul olimpic de la München. Pentru cele 5 locuri libere candidează 16 echipe. Ele au fost repartizate în 4 grupe după cum urmează : **grupa A :** Islanda, Norvegia, Finlanda, Belgia ; **grupa B :** Franța, Olanda, Austria, Bulgaria ; **grupa C :** Elveția, Spania, Luxemburg, Anglia ; **Grupa D :** U.R.S.S., Polonia, Portugalia și Italia. Primele două echipe din fiecare grupă se vor califica în sferturile de finală. Întrecerile se vor încheia la 25 martie.

## RECORDMANUL MONDIAL PAT MATZDORF ÎNVINS DE UN NECUNOSCUT

La Detroit s-au desfășurat campionatele universitare de atletism pe teren acoperit ale S.U.A.

Surpriza concursului a furnizat-o tînărul Chris Dunn, învingător în proba de săritură în înălțime cu performanța de 2,20 m. Pe locul doi, cu același rezultat, s-a clasat Pat Matzdorf, recordmanul mondial al probei.

Foarte disputată a fost și proba de prăjină, în care trei concurenți : Jan Johnson, Mike Wedman și Scott Wallick au trecut peste stacheta înălțată la 5,21 m. Victoria a revenit lui Johnson. Sprinterul Herb Washington și-a adjudecat victoria în cursa de 60 yarzi plat cu 6"1/10, iar Henry Hines a cîștigat proba de săritură în lungime cu rezultatul de 7,87 m.

Alte rezultate : două mile : Sid Sink — 8'36"5/10 ; o milă : Ken Popejoy — 4'02"9/10 ; 60 yarzi garduri : Tom Mc Mannon — 7"2/10 ; triplu salt : Barry Mc Clure — 16,11 m.

În clasamentul final pe echipe, pe primul loc s-a situat formația Universității din California.

## TURNEUL INTERNAȚIONAL DE ȘAH DE LA TIMIȘOARA

Turneul internațional de șah de la Timișoara a continuat cu disputarea partidelor rundei a 3-a, în care s-au înregistrat următoarele rezultate:

Paoli — Barcza remiză. Ghițescu — Cobo remiză, Șamkovici Ghizdavu 1—0, Ghindă — Alexandrescu 1—0. Espig — Messing 0—1. Partidele Ungureanu — Pavlov și Honfi — Kirov s-au întrerupt.

În clasament conduc marele maestru *Leonid Șamkovici* (U.R.S.S.) și maestrul internațional *Theodor Ghițescu,* cu cîte 2 puncte, urmați de *Honfi* (Ungaria), *Pavlov* și *Ungureanu* (România) cîte 1½ și o partidă întreruptă, *Barcza* (Ungaria), *Cobo* (Cuba) și *Paoli* (Italia) 1½ (fără întrerupere).

Pentru a ușura cititorilor urmărirea concursului, dăm ordinea tragerii la sorți: 1. R. Alexandrescu, 2. E. Ungureanu 3. M. Ghindă, 4. K. Honfi, 5. L. Samkovici, 6. Th. Ghițescu, 7. E. Paoli, 8. Espig, 9. K. Messing, 10. G. Barcza, 11. E. Cobo 12. D. Ghizdavu, 13. N. Kirov, 14. M. Pavlov.

# ILIE NĂSTASE: „Îl aștept pe Smith"

*(Urmare din pag. 1)*

turilor depuse. Am obosit fizic. La ultimul turneu, cel de la Washington, nici nu am vrut să mă mai prezint. Totuși, am luptat din răsputeri, și, după ce am cîștigat primul set la Orantes (în sferturile de finală), în cel de al doilea, la 6—6 și 4—4, jucînd după sistemul „Tie break", am avut minge de meci. În pofida dificultăților amintite, cred că circuitul american indoor ne-a folosit. Am continuat să demonstrăm, Țiriac și cu mine, că alcătuim același cuplu redutabil. În plus, turneele din sală constituie o foarte bună pregătire pentru marile competiții din aer liber care vor începe la sfîrșitul acestei luni. Este de altfel și părerea fostului supercampion Fred Perry.

**— Cele patru victorii consecutive ale lui Stan Smith dovedesc o formă de zile mari a asului american. A adus vreo noutate jocul lui de acum ?**

— Pe terenurile acoperite jocul este mult simplificat. Cei care servesc puternic și au o lovitură de retur bună sînt într-un vizibil avantaj. Dar Smith mai are un atu : e înalt și deci greu de pasat. Interesant că în primul turneu din circuit, unde a fost prezent Smith, la Los Angeles, el a fost eliminat în meciul de debut, de cehoslovacul Zednik. Ce a urmat apoi, se cunoaște. Smith conduce detașat în Marele Premiu F.I.L.T. Eu mă aflu pe poziția a doua și voi încerca să recuperez handicapul în turneele viitoare. Nu mă consolează doar faptul că într-un clasament, al întregului circuit, din care Smith n-a jucat decît jumătate sînt în frunte.

**— Vreo remarcă în privința altor jucători ?**

— Am văzut și m-am întîlnit cu cîțiva jucători tineri foarte buni. E vorba de americanii Connors, Tanner, Salomon, Strockton, pakistanezul Rahim. Toți acționează numai în atac, cu lovituri catapult. Sau, cum foarte plastic spune Țiriac, „nu știu să citească, ci numai să trăznească".

**— Și acum, desigur, împreună cu Țiriac, veți avea parte de o odihnă binemeritată. Apoi, ce va urma ?**

— După o săptămînă de recreare la munte vom relua antrenamentele, dacă vremea va permite, în aer liber. Iar la 25 martie vom pleca la Monte Carlo, unde se reia seria turneelor pentru Marele Premiu F.I.L.T., după care vom evolua la Madrid, Nisa și Roma, pînă la 1 mai. Voi reveni apoi la București pentru meciul de „Cupa Davis", cu Elveția.

**— Cum ți se par tragerile la sorți pentru întrecerile „salatierei de argint" ?**

— Cred că primele partide, cu Elveția, R.A. Egipt și Italia nu vor ridica probleme, indiferent cine îmi va fi partener. În schimb, foarte grea se anunță finala zonei, cu Iugoslavia sau U.R.S.S., în deplasare. Dacă ne vom califica însă mai departe, lucru greu de prevăzut fără Țiriac alături, în continuare, voi insista ca Ion să revină eventual asupra hotărîrii lui inițiale. Dar pînă atunci mai e timp.

Într-adevăr, după o perioadă plină pentru primii noștri tenismeni, alte competiții la fel de grele îi așteaptă la start. Prestigiosul lor palmares îi recomandă, însă, cu toată autoritatea în concernul internațional al sportului alb. Admiratorii lor din țară abia așteaptă să le consemneze noile succese.

# FOTBALUL AFRICAN FACE MARI PAȘI ÎNAINTE

40 000 de spectatori, prezenți în tribunele stadionului — nou — din **Yaoundé,** au aplaudat jocul și victoria echipei naționale congoleze în finala **„Cupei Africii",** deși în sufletele lor ar fi dorit ca echipa **Camerunului** să fie aceea pe care s-o ovaționeze. Sportivi însă, au răsplătit cum se cuvine meritele unei formații care își înscrie pentru prima dată numele pe lista cîștigătorilor, întregind atmosfera sărbătorească în care s-a încheiat a VIII-a ediție a acestei competiții continentale.

La reușita acestei ediții, mai ales din punct de vedere tehnic, au contribuit în egală măsură toate cele opt finaliste și în special, **Congo, Mali, Zair** și **Camerun,** care s-au dovedit superioare prin valori individuale și ansambluri mai bine puse la punct, practicînd un fotbal tehnic, dinamic și spectaculos, cu pronunțate tendințe spre joc ofensiv. De altfel, o particularitate a fotbaliștilor africani, care simt o deosebită plăcere să joace în atac pentru a marca goluri. **Lea** și **Moutassie** (Camerun), **Mukombo, Kialunda** și **Mutombo** (Zair), **M. Keita, F. Keita** și **S. Keita** (Mali), **M'Pélé, M'Bono** și **Balekita** (Congo), figurează printre vedetele evidențiate de turneul final din **Camerun,** valori fotbalistice care, împreună cu cele din alte țări africane, asigură perspectivele unei rapide ascensiuni a fotbalului de pe **„continentul negru".**

Numeroșii observatori străini prezenți la **Yaoundé,** ca și la **Douala,** unde s-au disputat jocurile turneului final, prevestesc — în baza constatărilor făcute la fața locului — apropiata intrare și afirmare a fotbalului african în circuitul internațional. Măsurile de organizare administrativă și competițională, contribuția numeroșilor antrenori străini prezenți la cîrma echipelor de club și la catedrele cursurilor de formare a cadrelor tehnice bățînașe, contactul tot mai des cu fotbalul din alte țări, sprijinul acordat de organele de stat și de federația internațională de fotbal creează condiții tot mai bune de dezvoltare și progres tehnic. A VIII-a ediție a **„Cupei Africii"** înterțări a dovedit în mare măsură acest lucru.

## ÎNTRECERI INTERNAȚIONALE DE TENIS

Au început întrecerile turneului internațional de tenis de la Alexandria.

În primul tur al probei de simplu bărbați, favoriții au obținut victorii scontate. Australianul Fletcher l-a învins cu 6—4, 6—4 pe vest-germanul Brenner, sovieticul Lihaciov a dispus cu 1—6, 6—2, 6—3 de cehoslovacul Brejena, iar vest-germanul Elschenbroich l-a întrecut cu 6—4, 6—3 pe jucătorul grec Kelaidis.

● Tradiționalul meci de tenis pentru „Cupa Mondială", care are loc anual între echipele Australiei și S.U.A., a revenit și la această ediție jucătorilor australieni, învingători cu severul scor de 6—1. În ultima partidă, celebrul campion australian Rod Laver l-a întrecut cu 6—4, 6—2 pe Arthur Ashe, în partida de dublu, perechea australiană John Newcombe — Tony Roche a întrecut cu 6—4, 3—6, 6—3 cuplul Marty Riessen — Charles Pasarell.

PROFIL

## META ANTENEN (ELVEȚIA)

**S-a născut la 7 aprilie 1949; are 1,68 m înălțime și 57 kg greutate; profesiunea — desenatoare tehnică; necăsătorită; este recordmană a *Elveției* la 100 mg — 13,2 (realizat în 1971), lungime — 6,73 m (1971), pentation — 5 083 p (1971) și 100 m — 11,5 (împreună cu Uschi Meyer); a cîștigat în diferite probe de 25 de ori titlul de campioană a *Elveției* ; s-a clasat pe locul doi la campionatele europene de la *Atena* în 1969 la pentation (în același an a fost pentru cîteva luni și recordmană mondială a acestei probe) și tot pe locul doi la campionatele europene de la *Helsinki* anul trecut, la săritura în lungime.**

*Primul trimestru al acestui an i-a adus simpaticei atlete blonde din țara cantoanelor o celebritate pe care nu reușise s-o atingă în șase ani de onestă carieră atletică internațională, de-a lungul căreia urcase de două ori pe podiumul campionatelor europene, și fusese, pentru scurt timp, este drept, chiar recordmană a lumii la pentatlon.*

*În primele zile ale lui ianuarie,* Meta Antenen, *atletă cum* Elveția *nu a avut încă, cunoscută și foarte apreciată în lumea atletică internațională — se spune, mai în glumă, mai în serios că* Antenen *reprezintă jumătate din potențialul echipei feminine de atletism a țării sale — pătrunderea în lumea mult mai largă a fotbalului, luînd timp de cîteva minute, chipul Fortunei pentru echipele reprezentative și de club din Europa participante la sferturile de finală ale celui mai răsfățat sport.*

*Zilele trecute numele ei a apărut din nou în toate ziarele de sport de pe continent. Comisia internațională pentru decernarea Trofeului fair-play „Pierre de Coubertin" i-a acordat atletei elvețience prestigioasa distincție — simbol etic de inestimabilă valoare — care desemnează pe autorul celui mai sportiv, mai generos, mai uman gest manifestat în decursul unui an pe terenul de sport. De ce Meta Antenen? De ce o atletă, o săritoare, ale cărei performanțe sînt apreciate de ruletă, care nu are nici un fel de contact cu adversarele de probă?*

*...Helsinki, 14 august 1971. Penultima zi a campionatelor europene de atletism. Proba feminină de săritură în lungime este pe sfîrșite. Cu un 6,73 m reușit în prima încercare,* Meta Antenen, *rezistă pînă la a șasea săritură, ultima, în fruntea celor mai bune specialiste de pe continent. Sar pe rînd* Heide Rosendahl *(R.F.G.) recordmana mondială,* Sheila Sherwood *(Anglia) vicecampioana olimpică, poloneza* Irena Szewinska. *Rezultatul* Metei Antenen *rezistă în continuare. A mai rămas o singură concurentă — vest germana* Ingrid Mickler, *care întîrzie. Sosește, în sfîrșit, obosită după cei 100 m alergați în seriile probei de ștafetă 4x100 m. Arbitrii o invită să sară. Este clar, însă, că în starea în care se află,* Mickler *nu poate sări la adevărata-i valoare.* Meta Antenen, *în mod normal cîștigătoarea concursului, intervine pe lîngă oficiali rugîndu-i să aștepte pînă ce* Ingrid Mickler *își revine.* Mickler *se restabilește sare 6.76 m și devine campioană a Europei.*

**(Vl. M.).**

# DINAMO CAMPIOANĂ LA VOLEI

*(Urmare din pag. 4)*

dulescu și I. Niculescu. În ultima zi, înaintea partidei de mare interes, DINAMO — STEAUA, care a încheiat această ediție a campionatului, au fost programate partide de minoră importanță, întrucît și situația retrogradatelor **(Unirea Tricolor Brăila** și **Politehnica Timișoara)** fusese rezolvată cu două etape înainte. Universitatea Cluj a dispus lejer de Unirea Tricolor : 3—0 (3, 6, 10), în mai puțin de o oră de joc, stabilindu-se ferm pe locul 7. Arbitri : M. Nicolau și N. Mateescu. Conform pronosticurilor, studenții Politehnicii Galați au depășit pe cei de la Universitatea Craiova cu 3—1 (—6, 11, 3, 14), cu greutate însă. De remarcat faptul că Universitatea a condus în setul 4 cu 14—6, ratînd surprinzător egalarea scorului la seturi. Au arbitrat bine V. Vrăjescu și Gr. Nedelcu. Reuniunea de dimineață a fost încheiată de partida I.E.F.S. — Politehnica Timișoara în care bucureștenii au primit o replică destul de bună, însă valoarea lor superioară le-a permis cîștigarea jocului cu 3—0 (2, 12, 6). Foarte bun arbitrajul cuplului M. Zelinschi — A. Dinicu.

Faptul cel mai semnificativ al reuniunii de după amiază a fost cîștigarea unui set de către voleibaliștii brașoveni în fața Rapidului, set care a îngăduit echipei Tractorul să se mențină pe locul 9 în clasamentul final. Rezultate : Progresul — Viitorul Bacău 3—0 (13, 4, 1), Rapid — Tractorul 3—1 (—17, 8, 10, 8).

A urmat partida dintre campionii actualei ediții și cei ai ediției trecute, derbyul Dinamo — Steaua. Victoria a revenit, firește, dinamoviștilor cu 3—1 (7, —11, 8, 13), după un joc de mare luptă, în care Steaua s-a prezentat surprinzător de bine față de ultimele evoluții.

★

Joi, de la ora 19, și vineri, de la ora 17, se dispută în sala Dinamo, dubla întîlnire Dinamo București — Dynamo Berlin (m).

# FOTBAL meridiane

## SUCCESELE FOTBALULUI DIN R. D. GERMANĂ

Cîteva recente date statistice demonstrează creșterea într-un ritm susținut a mișcării fotbalistice din **R.D. Germană.** Astfel, în 1971 s-au înregistrat 413 737 jucători legitimați, cu 13 000 mai mulți decît în anul precedent ! Numărul total al echipelor încadrate în competiții oficiale trece de 23 000, iar desfășurarea activității este asigurată cu concursul a 12 736 arbitri. Fotbalul feminin cunoaște și el succese, pînă în prezent fiind înscrise în controalele federației 266 de echipe.

Înțelegem deci că performanțele selecționatei și ale echipelor de club sînt urmarea unei puternice activități de masă a fotbalului. Sezonul acesta rezervă frumoase satisfacții echipei **Dynamo Berlin** care are toate șansele să ajungă în semifinalele **„Cupei cupelor",** înregistrînd astfel cea mai înaltă performanță a unei echipe de club din R.D. Germană.

*PĂREREA LUI LATTEK :*

## Echipa României este mult schimbată în bine

**Udo Lattek,** antrenorul lui **F. C. Bayern München,** este o figură binecunoscută în fotbalul european, pe care-l cunoaște foarte bine : ca jucător și, de mai bine de zece ani, ca antrenor, este tot timpul în contact cu înalta societate a soccerului continental. Cunoaște bine și **Bucureștiul,** unde a fost în repetate rînduri (cu echipa de juniori a R. F. a Germaniei la turneul U.E.F.A. din 1962, cu prima reprezentativă în 1967, la 0—1, ca adjunct al lui **Schön,** etc.), cunoaște bine și fotbalul românesc. De aceea, dată fiind apropierea de ziua primelor sferturi de finală ale **„Campionatului Europei",** i-am cerut pronosticurile asupra acestor întîlniri care pasionează lumea balonului rotund.

**Lattek** n-a stat mult pe gînduri, semn că își făcuse de pe acum o părere asupra celor patru meciuri. Așadar, iată :

**— Anglia va fi eliminată de echipa noastră, U.R.S.S. se califică în dauna Iugoslaviei, Italia scoate Belgia din cursă și România învinge Ungaria.**

— Cu ce argumente veniți în sprijinul prevederilor dv. ?

**— Mai întîi, Anglia nu mai este echipa de aur de la „World Cup", cînd am fost secundul lui Helmuth Schön. Peste cei de atunci au trecut șase ani, iar jucătorii noi veniți nu au ajuns încă la valoarea pe care au avut-o frații Charlton, Banks, Hurst sau Moore. În schimb, noi avem o echipă dominată de jucători în plină putere. Iugoslavia trece printr-o pasă neagră — Geaici, motorul echipei, este suferind, Filipovici nu mai e cel de acum doi ani — și nu va putea rezista unei mașini perfecte cum este echipa lui Șesterney. Veți vedea. Italia, deși pare în degringoladă, dacă o judecăm după meciul pierdut la Atena, unde n-a vea voie să fie învinsă, va găsi forțele să depășească Belgia, care la ora actuală nu are decît o echipă — pe Standard Liège...**

— Și România—Ungaria ? Vă rugăm să nu fiți complezent cu noi...

**— Nu sînt. Dacă sorții v-ar fi adus în fața Angliei, Uniunii Sovietice, R. F. a Germaniei sau Italiei nu v-aș fi acordat șanse. Dar ați avut norocul unui adversar pe măsură, adică o formație în fața căreia nu veți avea probleme de gabarit, un adversar cu o condiție fizică egală cu a echipelor românești, cu o tehnică la fel de bună, cu formații care cedează pe teren propriu în fața team-urilor anglo-saxone, întocmai ca U.T.A. și Ujpesti Dozsa în fața lui Tottenham și Celtic Glasgow. Deci multe, multe puncte comune. Diferența constă în faptul că**

**Ungaria, considerată anul trecut echipa care vine, datorită acestui Illovszky, pe care nu-l cunosc, este totuși în creștere, în ciuda puțin reușitului turneu din Brazilia. În schimb România pe care am văzut-o la El Mundial, e drept, la televizor, este colosal schimbată în bine chiar, față de meciul cîștigat în fața noastră, în 1967, la București sau față de acel 1—1 de la Stuttgart, din 1970. Jucătorii dv. au cîștigat nu numai în experiență, ci și ca prestanță pe teren, ceea ce contează enorm de mult. Aveți jucători de clasă, buni tehnicieni, o concepție de joc adecvată calităților și defectelor fotbaliștilor din națională, așa că vă văd șanse pentru turneul final !**

Se va împlini, oare, pronosticul lui Lattek ?...

**Mircea TUDORAN**

## T. S. K. A. Sofia continuă șirul victoriilor

Și în etapa a 19-a, lidera campionatului din Bulgaria, **T.S.K.A.,** a obținut o nouă victorie. Fotbaliștii echipei militare au dispus cu 3—0 de Cernomoreț, prin golurile marcate de **Kolev** din 11 m și **Tremizow** (2). Este aproape sigur că **T.S.K.A.** va intra din nou în posesia titlului, avînd în vedere avansul de 6 puncte pe care-l deține la ora actuală. A doua clasată, **Levski Spartak,** urmărită de 50 000 de spectatori la **Stara Zagora,** nu a reușit decît un meci egal (1—1) cu echipa locală **Beroe,** aceasta din urmă vizînd acum locul al doilea în clasament. În general, etapa de duminică a înregistrat scoruri strînse : în total s-au marcat doar 13 goluri — cel mai mic număr din etapele actualului campionat ! Alte rezultate : **J.S.K. Spartak — Slavia 0—0, Ceardafon — Trakia 1—1, Marek — Cerno More 1—0, Botev Vrața — Dunav 0—0, Lokomotiv Plovdiv — Spartak Pleven 0—0, Akademik — Laskov** 2—1. Clasament : 1. **T.S.K.A.** 32 p (golaveraj 41—14), 2. **Levski** 26 p. (36—15), 3. **Beroe** 25 p (37—27), 4. **Slavia** 23 p (31—22), etc.

**TOMA HRISTOV**

## TELEX ● TELEX ● TELEX ● TELEX

**Competiția internațională ciclistă Paris — Nisa** a continuat cu desfășurarea etapei a 4-a, (Saint Etienne — Valence). Victoria a revenit belgianului André Dierickx, cronometrat pe distanța de 85 km în 2 h 05.08 (medie orară 42,195 km). El a dispus la sprintul final de Wolfshohl (R.F. a Germaniei), De Geest (Belgia) Ponton (Elveția) și alții. Eddy Merckx, a sosit cu o întîrziere de 8 secunde, dar conduce în clasamentul general individual cu un avans de 4 sec. față de Dierickx.

■

**La Anderlecht** (Belgia) au luat sfîrșit **campionatele europene de Karate.** Reprezentanții Franței, au cucerit patru titluri de campioni continentali prin Pashi (categoria ușoară), Sauvin (categoria mijlocie), Valera (categoria grea) și Gruss (toate categoriile). În finala concursului pe echipe, selecționata Franței a învins cu 3½—½ puncte formația Angliei.

■

**Campionatele internaționale de schi alpin ale R.F. a Germaniei** au luat sfîrșit la Ruhpolding cu disputarea probelor de slalom special. La masculin, victoria a revenit vest-germanului Christian Neureuther, cronometrat în cele două manșe cu timpul de 91,62. Cursa feminină a fost cîștigată de Rosi Mittermaier (R.F a Germaniei) — 91,83, urmată de Traudl Treich (R.F. a Germaniei) — 92,56 și Judy Crawford (Canada) — 93,43.

■

**La San Giovanni** (în apropiere de Milano) s-a disputat meciul retur dintre echipa locală „Sesto" și formația T.T.T. Riga, contînd pentru semifinalele „Cupei campionilor europeni" la baschet feminin. Victoria a revenit oaspetelor cu scorul de 72—42 (38—24). Învingătoare și în primul joc (scor 91—42), baschetbalistele sovietice s-au calificat pentru finala competiției.

■

**La Bamberg a luat sfîrșit meciul** de șah dintre echipele R.F. a Germaniei și Cehoslovaciei, contînd pentru campionatul european. Șahiștii vest-germani au obținut victoria cu scorul de 10—6. În urma acestei victorii, echipa R.F. a Germaniei are toate șansele să ocupe primul loc în grupa respectivă, din care mai fac parte selecționatele Belgiei și Luxemburgului.

■

**La „Palatul Sporturilor" din Paris,** în cadrul unei reuniuni profesioniste de box, campionul european la cat. semimijlocie, francezul Roger Menetrey, și-a apărat cu succes centura, învingîndu-l prin k.o., în repriza a 6-a, pe competitorul său Robert Gallois.

■

**Pentru a doua oară, stațiunea de sporturi de iarnă Cortina d'Ampezzo** și-a depus candidatura de a organiza Olimpiada Albă din 1980. Prima oară, Jocurile Olimpice de iarnă au fost găzduite de această stațiune în anul 1956, cînd austriacul Tony Sailer a cucerit trei titluri olimpice la schi, devenind o celebritate în lumea sportului.

Redacția și administrația : București, str. Vasile Conta nr. 16 ; telefoane: centrală 11.10.05, secția corespondenți 11.51.09, interurban 72 și 286 ; telex : sportrom buc. 180, Tiparul „I. P. „Informația", București 40.368.

PROLETARI DIN TOATE ȚĂRILE, UNIȚI-VĂ!

# Sportul

ZIAR AL CONSILIULUI NATIONAL PENTRU EDUCAȚIE FIZICĂ ȘI SPORT

ANUL XXVIII — NR. 6997 | 4 PAGINI 30 BANI | Joi 16 martie 1972

# EDUCAȚIA FIZICĂ ȘI SPORTUL — ÎN PREOCUPAREA PERMANENTĂ A ORGANIZAȚIEI DE TINERET

## Cinci performeri și alți invitați din cadrul Clubului sportiv școlar din București își exprimă opiniile cu prilejul mesei rotunde organizată de ziarul SPORTUL

Această primăvară a anului 1972 adună cifra bogată a unei aniversări prestigioase: **50 de ani de la înființarea Uniunii Tineretului Comunist.**

Organizație puternică, inițiată și condusă de către Partidul Comunist Român, cu certe tradiții revoluționare și de luptă, U.T.C.-ul a constituit o adevărată școală și un exemplu de urmat pentru toate constituențele aflate în primăvara vîrstei. Tineretul patriei noastre sărbătorește astăzi acest eveniment de importanță cu totul deosebită, cu un gînd de respect și recunoștință față de înaintași și cu sentimentul împlinirilor și răspunderilor din istorica epocă socialistă pe care o străbate cu încredere și în deplină fericire.

Pe tot cuprinsul patriei, manifestările dedicate Semicentenarului U.T.C. cunosc, în aceste zile, o dimensiune și un entuziasm deosebite. Ne-am propus, în rîndurile care urmează, să desprindem din marea masă a tineretului nostru utecist, cinci tineri care își fortifică spiritul aplecați pe filele cărții și își călesc organismul în armonia exercițiului fizic. Sînt cinci tineri obișnuiți, al căror mod de viață poate fi ridicat la puterea sutelor de mii, care își împart timpul între banca școlii și terenul de antrenamente al Clubului sportiv școlar. I-am invitat în jurul unei mese rotunde, punîndu-i în fața a trei întrebări. O investigație, de fapt, în relația lor directă cu organizația de tineret. Să vi-i prezentăm:

● **STELA MOLDOVEANU, elevă în anul II A, Liceul economic nr. 2, componentă a lotului național de caiac-juniori;**

● **ANDREI ȚIMPU, elev în anul II C la Liceul nr. 24, campion național de juniori la 100 m bras;**

● **MARFA LUCA, elevă în anul III G, Liceul „I. L. Caragiale", membră a lotului național de handbal junioare;**

● **OCTAVIAN ZIDARU, elev în anul IV C, Liceul „Aurel Vlaicu", cîștigător al „Cupei speranțelor" la spadă și**

● **LILIANA BRECHNER, elevă în clasa a IX-a a Școlii generale nr. 195, medaliată cu bronz la națională de gimnastică sportivă ale junioarelor.**

Întrebările care au format obiectul mesei rotunde au avut următoarea formulare:

**1. CARE A FOST ROLUL ORGANIZAȚIEI DE TINERET ÎN FORMAREA PASIUNII VOASTRE PENTRU EXERCIȚIUL FIZIC ȘI SPORTUL DE PERFORMANȚĂ?**

**2. CE MODALITĂȚI A GĂSIT ORGANIZAȚIA U.T.C. PENTRU A VĂ AJUTA SĂ ÎMPLETIȚI CÎT MAI ARMONIOS ÎNVĂȚĂTURA CU SPORTUL?**

**3. ÎN CE MĂSURĂ CONSIDERAȚI CĂ ORGANIZAȚIA DE TINERET V-A SPRIJINIT PENTRU A VĂ MODELA PERSONALITATEA?**

**1**

**Stela Moldoveanu:** Organizația U.T.C. a Liceului nr. 37, unde am absolvit școala generală, manifestă o preocupare continuă pentru atragerea noastră, a elevilor, în competițiile sportive. Se poate vorbi chiar de o efervescență sportivă întreținută de tovarășa profesoară de educație fizică **Sofia Henț**, care are și calitatea de organizatoare U.T.C. Iată conjunctura căreia îi datorez pasiunea pentru sport, concretizată inițial prin alergări de fond.

**Andrei Timpu:** Și în cazul meu, lucrurile s-au petrecut într-un mod similar: tot un organizator U.T.C., titular al catedrei de educație fizică, mă refer la tovarășul **Gheorghe Predescu**, un om energic, plin de inițiativă și cu spirit organizatoric, animator consecvent al concursurilor interșcoli pe Municipiu la diferite discipline sportive, mi-a descoperit vocația de înotător. Este limpede că inspirația dînsului a fost fericită, din moment de astăzi am ambiții de afirmare în sportul de performanță...

**Marfa Luca:** Îmi amintesc că primul meu pas pe un teren de handbal l-am făcut într-o competiție organizată sub egida organizației de tineret. Poate la vremea respectivă, am considerat acea mobilizare, fără perspective, cel puțin pentru mine, o fată pasionată în special de literatură, dar frumusețea întrecerii sportive m-a cucerit...

**Octavian Zidaru:** Liceul nostru are o tradiție sportivă temeinică. La loc de cinste se află rugbyul, atletismul, șahul, și gimnastica. Am făcut și eu din toate cîte puțin, fiind cîștigat astfel, aș zice pentru necesitatea exercițiului fizic. Afirmarea mea ulterioară în scrimă n-ar fi fost posibilă, fără gustul pentru sport, deprins încă din clasele cele mai mici.

**Liliana Brechner:** Cunoștința mea cu sportul s-a datorat unei întîmplări, dar s-a cimentat în cadrul Clubului sportiv școlar, unde tovarășul profesor **Mihai Doară**, secretarul comitetului U.T.C., își

Masă rotundă realizată de **Tiberiu STAMA** și **Ion CUPEN**

(Continuare în pag. a 2-a)

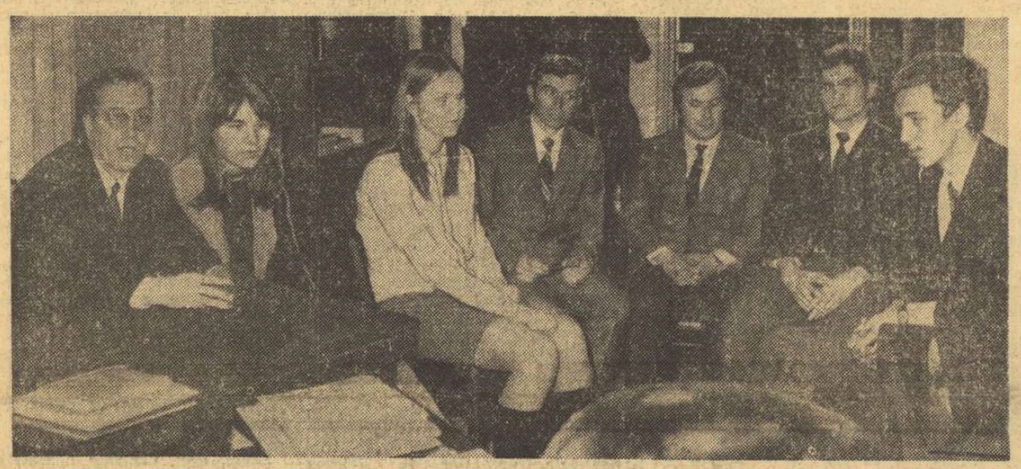

*Un aspect din timpul desfășurării mesei rotunde de la redacția noastră*

Foto: Theo MACARSCHI

# DOAR 5 ECHIPE DE DIVIZIA A AU MAI RĂMAS ÎN CURSA PENTRU „CUPA ROMÂNIEI"

● Ieri au mai fost eliminate: F. C. Argeș, Universitatea Cluj, S. C. Bacău și Crișul ● Metalul, marea performeră a „optimilor" ● Politehnica Timișoara și F. C. Galați, calificate grație regulamentului ● Emoții pentru campioni, în finalul jocului

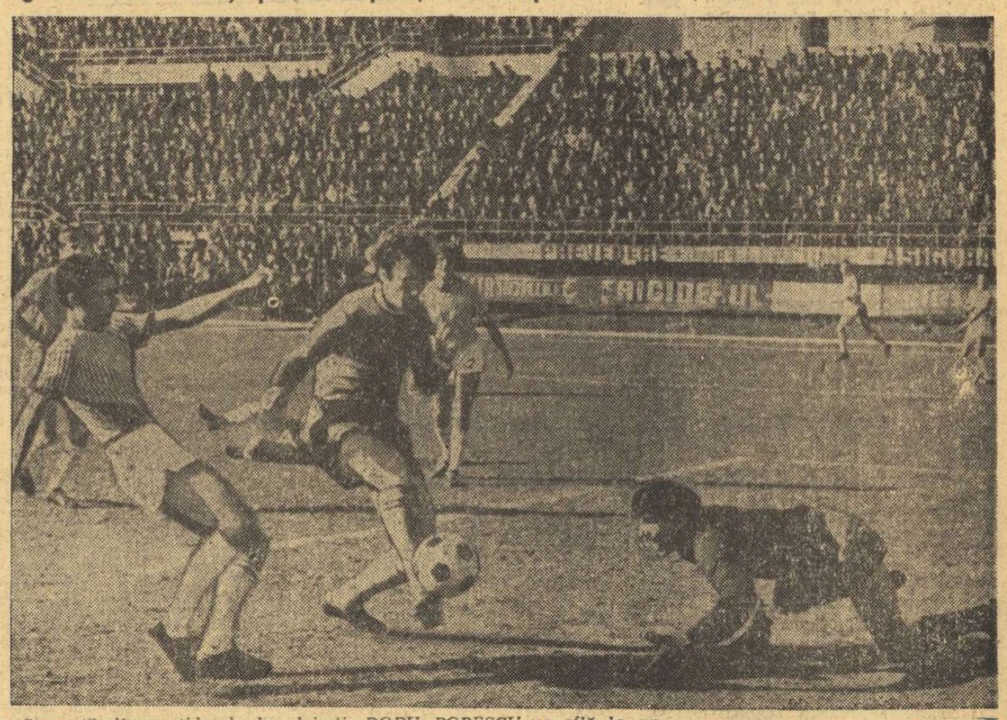

*Secvență din partida de la Ploiești. DORU POPESCU se află la un pas de gol, dar el va rata această mare ocazie...* Foto: S. BAKCSI

**REZULTATE TEHNICE**

| | | | |
|---|---|---|---|
| METALUL BUCUREȘTI | — | F. C. Argeș | 3—1 (1—0) |
| F. C. GALAȚI | — | „U" Cluj | 0—0 (după prelungiri) |
| Unirea Drăgășani | — | RAPID | 0—2 (0—2) |
| JIUL | — | S. C. Bacău | 1—0 (1—0) |
| Tractorul Brașov | — | DINAMO | 2—3 (0—1) |
| POLITEHNICA TIMIȘOARA | — | Crișul | 1—1 (0—1, 1—1) |
| Olimpia Satu Mare | — | A.S.A. TG. MUREȘ | 0—2 (0—0) |
| Dunărea Calafat | — | C.F.R. CLUJ | 0—2 (0—2) |

Echipele scrise cu majuscule s-au calificat pentru sferturile de finală ale Cupei României, programate miercuri 29 martie. Tragerea la sorți a meciurilor se va face la 22 martie.

**CITIȚI ÎN PAGINA A 4-A RELATĂRILE TRIMIȘILOR NOȘTRI LA MECIURILE DE IERI.**

*Încă patru divizionare A au părăsit scena, ieri, odată cu desfășurarea optimilor de finală ale Cupei României! În felul acesta, numărul formațiilor din primul eșalon fotbalistic care au plecat steagul în fața unor echipe presupuse mai slabe — cel puțin prin prisma categoriilor în care activează — s-a ridicat la 10 (citiți bine: zece!), ceea ce ar putea arăta pînă la urmă cît de relativă ese ierarhizarea unor echipe și încadrarea lor într-o categorie sau alta...*

*Noile „victime" sînt F.C. Argeș, ocupanta celui de al doilea loc în prima divizie (!), care a fost întrecută net de METALUL BUCUREȘTI, Universitatea Cluj, ținută în șah (0—0) de F.C. GALAȚI, și, deci, eliminată și ea, potrivit prevederilor regulamentului, precum și Crișul, scoasă din cursă, în aceleași condițiuni (1—1), de POLITEHNICA TIMIȘOARA. Și, de data aceasta, n-a mai fost vorba măcar de avantajul terenului, partidele desfășurîndu-se pe terenuri neutre.*

*Fără a se ridica la rangul de surprize, nu pot să nu stîrnească nedumeriri victoria la limită a lui Dinamo asupra Tractorului Brașov și K.O.-ul suferit de Sport Club Bacău în fața fotbaliștilor de la Jiul.*

*În rest, rezultate normale, dar nici unul dintre ele nestabilind diferențe mari între divizionarele A și reprezentantele celorlalte categorii, ajunse — spre cinstea lor! — în această fază superioară a competiției.*

# CAMPIONATUL DE HANDBAL REINTRĂ ÎN DREPTURI. DAR CUM?

Activitatea în handbalul masculin își va schimba, începînd de mîine structura. De la suita de turnee și partide internaționale pe care le-am urmărit în ultimul timp — uneori cu satisfacție, dar cel mai adesea cu amărăciune — se va trece odată cu sfîrșitul acestei săptămîni, la campionatul intern, o întrecere care în acest sezon competițional a avut o desfășurare originală și, mai ales, foarte agitată. Originală, pentru că a comportat numai turnee de sală, iar agitată, deoarece în eșalonarea acestor „pastile" competiționale, care sînt turneele de sală, a survenit o pauză lungă, parcă prea lungă. Mai precis, campionatul se reia după ce a fost întrerupt timp de aproape 5 luni, ceea ce face ca acest „rendez-vous" cu elita handbalului masculin din țara noastră să fie așteptat cu nerăbdare și, în special, cu o legitimă curiozitate.

Nerăbdarea nu mai este necesar să fie explicată. Este de la sine înțeles că lupta pentru ocuparea primului loc, dar mai ales, pasionanta dispută pentru evitarea retrogradării, măresc gradul de interes cu care se așteaptă reluarea întrecerii. Curiozitatea însă are temeiuri mult mai adînci, cu rădăcinile prinse în alcătuirea și comportarea lotului reprezentativ. Cu alte cuvinte interesează, în mod deosebit acum, felul în care formațiile noastre fruntașe pot sau nu să devină furnizoarele selecționatei țării, dacă ele constituie unități sportive cu posibilități reale de pregătire sau menținere în formă a jucătorilor ce compun echipa reprezentativă.

La recenta analiză a modului în care s-au îndeplinit obiectivele uneia din etapele de pregătire a lotului, s-a precizat că cea mai mare parte a handbaliștilor fruntași se prezintă la aceste solicitări cu mari și grave deficiențe în domeniul pregătirii fizice generale, cu lacune incredibile în ceea ce privește bagajul de cunoștințe tehnice și tactice. Ca să nu mai vorbim de un lucru deosebit de important și anume acela al stării de sănătate. Se sacrifică prea mult pe altarul luptei pentru puncte și din acest motiv considerăm excelentă măsura adoptată de federație, prin care toți jucătorii accidentați în ultima perioadă nu au drept de joc în campionat decît cu avizul Centrului de medicină sportivă și nu pe baza aprobării mediculul clubului respectiv. Așa, există cel puțin garanția că atunci cînd vor răspunde la solicitările antrenorului federal, cei chemați vor fi validi și vor veni pentru a lucra intens și nu pentru a se odihni sau reface!

**Călin ANTONESCU**

(Continuare în pag. a 2-a)

## ȘTIINȚA BACĂU — STEAUA ROȘIE BELGRAD 17—18 (10—12) LA HANDBAL MASCULIN

Miercuri seara la Piatra Neamț, în sala sporturilor Ceahlăul formația masculină de handbal Știința Bacău a susținut un meci amical cu Steaua roșie Belgrad, de care a fost învinsă, la limită: 18—17. Jocul a fost spectaculos și deosebit de disputat. Cele mai multe puncte le-au înscris: Tabor (6), Jerimic (4) pentru echipa iugoslavă și, respectiv, Tase (10).

C. NEMȚEANU — coresp.

# BASCHETBALIȘTII JUNIORI SE ANTRENEAZĂ PENTRU CAMPIONATELE EUROPENE

După cum se știe încă de anul trecut, cînd au fost alcătuite grupele, reprezentativa de baschet-juniori a României va lua parte între 14 și 16 aprilie la turneul de calificare pentru campionatul european. În vederea întrecerii de la Kîșkovo (Bulgaria), la care mai participă selecționatele Bulgariei, Ungariei și Siriei (se vor califica primele două echipe), lotul nostru se pregătește sub îndrumarea antrenorilor G. Chiraleu și T. Giurculescu. În afara antrenamentelor propriu-zise, tinerii baschetbaliști români participă și la „Cupa de iarnă", competiție organizată de comisia de specialitate a municipiului București pentru formațiile divizionare A din Capitală. Evoluînd alături de sportivi cu experiență, componenții lotului de juniori se obișnuiesc cu disputele dîrze, în compania unor adversari rutinați. Un astfel de meci de antrenament a avut loc, ieri seară, în sala Floreasca, între Lotul de juniori și I.C.H.F.

*Cernat și-a depășit adversarul și va înscrie un nou coș pentru lotul de juniori*

Foto: B. VASILE

# PATINOARUL „23 AUGUST" SE PREGĂTEȘTE SĂ-ȘI ÎNTÎMPINE OASPEȚII ÎN HAINE NOI

Gazdă pentru a doua oară a grupei B a campionatului mondial, patinoarul artificial „23 August" se pregătește, în aceste zile, să-și întîmpine oaspeții (unii dintre ei cunoștințe mai vechi) în haine noi, de sărbătoare. De mai bine de două săptămîni, echipe de tehnicieni, vopsitori, electricieni, lucrează intens la repararea acestei baze sportive, la punerea la punct a modernelor utilaje de care patinoarul dispune, la reutilarea lui, în așa fel încît mult așteptatele confruntări dintre cele 8 puternice echipe ce se vor alinia la startul grupei B a C. M. să se bucure de cele mai bune condiții.

Cu prilejul unei vizite făcute acolo, unde nu peste multă vreme vom fi martorii dîrzelor partide de hochei, am aflat că prin grija și hărnicia lucrătorilor de la I.E.A.B.S. și a altor tehnicieni, patinoarul a suferit serioase reamenajări și modernizări. Astfel, a **fost reparată integral mantinela, s-a vopsit cu praf de cretă și s-a trasat terenul de joc chiar pe beton, instalația electrică de cronometraj a fost reparată și verificată de un specialist al firmei exportatoare din Budapesta, în spațiul dintre cabine și una din laturile din fund ale patinoarului a fost instalat un mare covor de cauciuc pentru ca mașina „Rolba" să nu mai murdărească gheața, vestiarele au suferit și ele modificări esențiale, fiind lărgite și reutilate, s-au creat condiții de lucru excelente pentru secretariatul de concurs, pentru reprezentanții presei și ai radioului și, în sfîrșit, exteriorul și interiorul patinoarului au trecut prin reparații generale.**

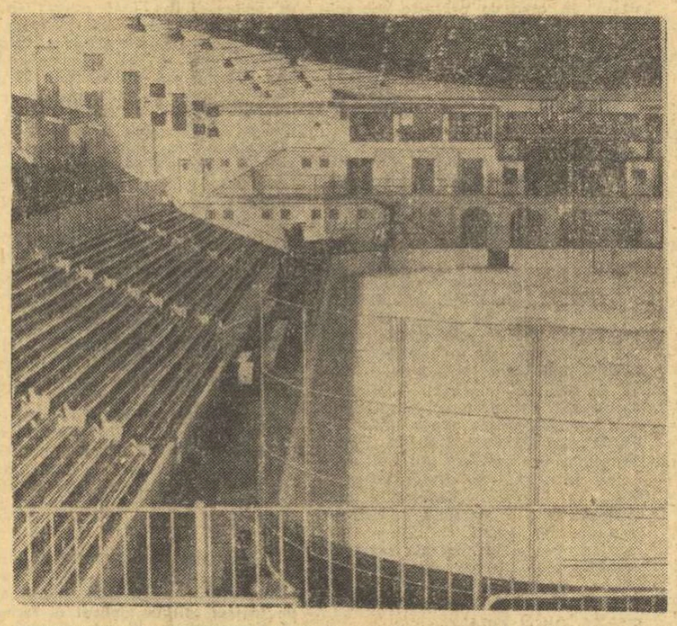

Nu toate lucrările sînt definitivate. Activitatea este încă în plină desfășurare, iar după ritmul în care își îndeplinesc obligațiile cei ce și-au asumat aceste răspunderi, sîntem convinși că la 24 martie, cînd se va da semnalul de începere al competiției, totul va fi gata, înregistrîndu-se astfel chiar din start un prim și deloc neglijabil succes al grupei B a campionatului mondial.

## IN PAGINA A 3-a, LA RUBRICA DE HOCHEI;

● **O prezentare a echipei R. D. Germane, care se pregătește pentru turneul grupei B a Campionatului mondial, de la București ● Din activitatea biroului de presă de la Miercurea Ciuc ● Tinerii jucători români se antrenează pentru C.E.**

# SE ANUNȚĂ ÎNTRECERI DE MARE SPECTACOL

## în gala de duminică din arena Circului de stat

Au mai rămas trei zile pînă la mult așteptata gală de box care va avea loc duminică dimineață în arena Circului de stat. Pregătirile celor „22" continuă cu o seriozitate justificată de „miza jocului" i **un loc în echipa națională care se va deplasa la Istanbul și Ankara,** pentru cele două meciuri cu reprezentativa Turciei.

Cuțov, Dobrescu, Năstac și compania au făcut ultima repetiție publică în fața spectatorilor ploieșteni primind replica selecționatei județului Prahova, ai cărei boxeri s-au oferit cu amabilitate ca sparring-partneri. În general, reuniunea disputată marți la Ploiești a fost o „lecție la mănuși" pentru membrii lotului național. Vedetele s-au străduit să-și țină adversarii în ring trei reprize, încercînd diverse scheme tactice pentru partidele de duminică. Au fost doar două excepții Dobrescu și Cuțov. Cei doi adversari care se vor întîlni pe ringul Circului de stat, și-au obligat parteneri de întrecere să abandoneze

**Petre HENT**
**Paul IOVAN**

(Continuare în pag. a 3-a)

*Gabriel Pometcu nu ezită să se fortifice prin toate mijloacele pe care i le oferă natura*

Foto: Paul ROMOȘAN

## SCHI

La Paltiniș: „CUPA SEMICENTENARULUI U. T. C."

Simbătă și duminică s-a desfășurat pe pîrtia Oncești din Păltiniș, concursul de schi (fond și alpine) dotat cu **„Cupa Semicentenarului U.T.C."**. La întreceri au participat 60 de reprezentanți ai oraselor Sibiu, Cisnădie, și Făgăraș. Iată primii clasați: **ALPINE, juniori:** Uwe Kremer (Lic. 2 Sibiu); **junioare:** Ulriche Schuller (Șoimii Sibiu); **copii (b):** Dietter Martini (Voința Sibiu); **copii (f):** Ulriche Jainek (Lic. 2 Sibiu). **FOND, juniori:** Georgel Sădeanu (Sc. prof. Independența Sibiu); **junioare:** Anamaria Munteanu (Lic. industrial Independența Sibiu): **copii (b):** Aurel Trimbițaș (Lic. Gh. Lazăr Sibiu); **copii (f):** Wanda Blotor (Sc. generală 9 Sibiu).

Tot la Păltiniș s-au desfășurat și întrecerile din cadrul **„Cupei C.J.E.F.S." Sibiu. PROBE ALPINE, juniori I:** Uwe Kremer; **juniori II:** Peter Ebble (Șoimii Sibiu): **junioare I:** Ulriche Schuller; **junioare II:** Helga Laupp (Lic. 2 Sibiu); **copii I (f):** Ulriche Jainek; **copii I (b):** Martin Ferencz (Șoimii); **copii II (b):** Dietter Martin; **copii III (b):** Hans Schöpp (Șoimii). **FOND, juniori I:** Mircea Damian (Centrul sc. cooperat.); **juniori II:** Georgel Sădeanu; **copii I (b):** Aurel Trimbițaș; **copii II (b):** Daniel Munteanu (Sc. generală 1 Sibiu); **junioare I:** Edith Liptok (Lic. pedagogic); **junioare II:** Anamaria Munteanu; **copii II (f):** Gudrun Czeh (Sc. generală 18).

**Ilie IONESCU** — coresp. județean

### La sfîrșitul acestei săptămîni

## CONCURSURI LA BĂIȘOARA, SEMENIC ȘI FUNDATA

Activitatea competițională de schi este încă destul de departe de punctul final al sezonului, spre vară, prin întrecerea de pe Valea Albă.

În următoarele săptămîni, toate categoriile de schiori vor fi prezente la startul unor concursuri importante, organizate nu numai în Bucegi sau la Poiana, ci și în alte centre care tind să devină citadele ale schiului de performanță.

Astfel, la sfîrșitul acestei săptămîni vor avea loc patru întreceri cu caracter național.

**LA BĂIȘOARA**, principala bază de schi a județului Cluj, sînt programate două întreceri devenite tradiționale: **„Cupa Universității" și „Cupa Voința"** — ambele cuprind probele de slalom și slalom uriaș și se vor desfășura, prima vineri 17 și simbătă 18 martie, iar a doua, duminică 19 și luni 20 martie. Pe lîngă clujeni vor fi prezenți la start și o serie de schiori fruntași ai cluburilor din Brașov: **Dan Cristea și Iudith Tomori** de la Dinamo; **Dorin Munteanu, N. Crețoi și E. Rîmbețiu** de la Politehnica; **Daniela Munteanu și Minodora Zerman** de la A.S.A. În perspectivă deci o întrecere de nivel ridicat care se înscrie în planul de măsuri al F.R.S.B. pentru popularizarea schiului de performanță și în alte centre ale țării.

**LA SEMENIC**, centru de schi al județului Caraș-Severin, se va disputa o altă întrecere tradițională **„Cupa oțelarului"**. Ea va cuprinde pe lîngă probele de slalom și slalom uriaș și probe de fond. Aici vor lua startul alături de localnicii **Virgil Brenci și C. Văideanu** (A.S.A.), **Gh. Vulpe, I. Bobiț, P. Soiu** (Dinamo) și **Marin Focșeneanu** (S.B.C. Sinaia).

**LA FUNDATA**, comună brăneană care a dat schiului nostru de fond numeroși campioni, se dispută duminică un concurs național de fond, dotat cu **„Cupa Federației"**. Programul cuprinde o cursă de 10 km pentru seniori și fete. Cum la start vor fi prezenți — majoritatea fondiștilor fruntași se prevede o întrecere animată de multe dorințe de revanșe după campionatele naționale pr. Constr. II Bv 55:23; *ștafetă fete 3x3 km*: *1. M.I.C.M. 1* (Elena Ilie, Mariana Andrei, Virginia Cristoloveanu) 41:14, 2. M.I.U. 53:30, 3. M.I.C.M. II 1h 08:46; SLALOM URIAȘ, BĂIEȚI: 1. Alex. Manta (C.P. Bv) 106.1, 2. V. Stanciu (M.I.C.M. Electrop.) 107,3, 3. Stelian Grigore (M.I.C.M. Electrop) 108,1; 4. Gh. Bucur (M.T.T. Auto Bv) 110,4, 5. I. Neagu (M.I.C.M. Sinaia) 111,5, 6. Cornel Nițoi (M.I.C.M. Sinaia) 113,2; SLALOM SPECIAL BĂIEȚI: 1. Stelian Grigore (M.I.C.M. Electrop) 73,5, 2. Vasile Stanciu (M.I.C.M. Electrop) 74,7, 3. Mircea Barbu (M.I.C.M. Electrop) 74,8, 4. Gh. Bucur (M.T.T. Auto Bv) 77,2, 5. Alex Manta (C.P. Constr. Bv) 79,0, 6. Cornel Nițoi (M.I.C.M. Sinaia) 86,9.

## CAMPIONATUL ȘCOLILOR PROFESIONALE

## S-A DISPUTAT ÎN POIANA RUIA

În Poiana Ruia, de pe muntele Postăvaru, s-au disputat la sfîrșitul săptămînii trecute campionatele republicane de schi alpin și fond ale școlilor profesionale. Competiția, la care s-a înregistrat o numeroasă participare, s-a bucurat de un frumos succes și a avut un nivel tehnic ridicat. Iată rezultatele înregistrate: SCHI FOND, *fete (4 km)*: 1. Virginia Cristoloveanu (6 Martie Zărnești) 18:00, 2. Elena Ilie (F.S.R. Rîșnov) 20:00, 3. Mariana Andrei (F.S.R. Rîșnov) 20:25; *băieți (6 km)*: 1. Ferencz Forico (Constr. Brașov) 20:20, 2. Ion Pelin (Constr. Bv) 22:16, 3. Valentin Olteanu (Constr. Bv) 22:33; *ștafetă băieți (3x5 km)*: 1. Sc. pr. Constr. I. Brașov (I. Pelin, V. Olteanu, F. Forico) 52:25, 2. M.I.M.M. I Rîșnov 54:39, 3. Sc.

## gimnastică

1 aprilie, la Galați:

### CAMPIONATELE PE ECHIPE PENTRU MAEȘTRI

Începutul lunii aprilie marchează reluarea activității competiționale la gimnastică. Astfel, simbătă 1 aprilie, Sala sporturilor din Galați va fi gazda campionatului republican pe echipe al maeștrilor (feminin și masculin). Cele mai bune garnituri ale asociațiilor și cluburilor din întreaga țară își vor disputa titlurile de campioane ale țării pe anul 1972, cu exerciții liber alese. Programul prevede ca gimnaștii să evolueze în cursul dimineții, iar echipele feminine după-amiază. A doua zi, 2 aprilie, loturile care se pregătesc pentru Jocurile Olimpice de la München, vor susține un test public de verificare cu exercițiile impuse, cu care ocazie vor putea concura și alți sportivi pentru obținerea unei categorii superioare de clasificare.

CAMPIONATELE INTERNAȚIONALE ale României bat la ușă. Ele sînt programate în zilele de 14—16 aprilie, iar la federația de specialitate au confirmat deja participarea numeroase federații din Europa. Deoarece organizarea acestor întreceri în sala Floreasca se află sub semnul întrebării, forul nostru face tatonări pentru eventualitatea ca internaționalele să se desfășoare într-un alt oraș al țării.

AU FOST DEFINITIVATE datele unor întîlniri la care vor participa echipele reprezentative masculine și feminine ale țării noastre. Astfel, în zilele de 20—21 mai va avea loc la București triunghiularul România-Elveția-Ungaria (selecționatele masculine), iar la aceleași date reprezentativa noastră feminină susține un meci foarte dificil la Budapesta, cu selecționata Ungariei. Întîlnirea masculină Spania—România va avea loc la Madrid la 10—11 iunie, date la care echipa feminină va evolua în Olanda.

În sfîrșit, să amintim că — dat fiind programul competițional al echipelor României — federația noastră de specialitate a propus modificarea zilelor de desfășurare a campionatelor balcanice (programate inițial la 20—21 mai) pentru toamna acestui an.

## atletism

Duminică, la Atena:

### A XVII-A EDIȚIE A CROSULUI BALCANIC

- **Întrecerea a fost inaugurată cu 34 de ani în urmă**
- **Atleții români au șanse indeosebi la probele de juniori**
- **Părerile colectivului de antrenori**

Duminică, la Atena, se va desfășura cea de a XVII-a ediție a Crosului Balcanic, competiție tradițională care va reuni la start peste 100 de atlete și atleți din Bulgaria, Grecia, Iugoslavia, România și Turcia. Competiția va fi precedată de Congresul Balcanic, în cadrul căruia vor fi stabilite măsuri importante pentru actualul sezon competițional.

Crosul — probă pe teren variat, interesantă în sine — este, în același timp, poartă de intrare în activitatea atletică și un mijloc eficient pentru depistarea viitorilor semifondiști și fondiști. Convinse de importanța, de utilitatea și de eficiența sa, federațiile de atletism din țările balcanice au hotărît, cu mai bine de trei decenii în urmă, să inițieze o competiție care să-i stimuleze și să-i răsplătească pe atleții și antrenorii care și-au făcut o pasiune din alergarea pe teren variat. Astfel a debutat în 1938, la Skoplje, Crosul Balcanic. De atunci, el a parcurs itinerarul Istanbul (1955) — Ankara (1958) — Belgrad (1959) — București (1960) — Sofia (1961) — Atena (1962) — Istanbul (1963) — Vrnjacka Banja (1964) — București (1965) — Sumen (1966) — Atena (1967) — Istanbul (1968) — Skoplje (1969) — București (1970) — Sliven (1971), urmînd să poposească duminică la Atena.

Crosul Balcanic programează 5 probe (seniori, senioare, tineret, juniori și junioare), conferind 10 titluri balcanice: 5 individuale și 5 pe echipe. România va fi reprezentată la a XVII-a ediție a Crosului Balcanic de la Atena de un grup numeros — aproape 20 de crosiști. Ce șanse au la această mare confruntare atleții români? Am găsit un răspuns citind un referat alcătuit de antrenorii lotului pentru federația de specialitate. Iată spicuri:

**„Echipa de juniore este compusă în totalitate din elemente foarte dotate. Ținînd seama de valoarea lor — comparată cu cea a adversarelor — se poate aprecia că au posibilitatea de a lupta pentru locul I, atît la individual cît și la echipe.**

**Echipa de juniori cuprinde două elemente de mare valoare (Gh. Ghipu — care luptă pentru locul I la individual — și Nicolae Onescu), ceilalți patru fiind debutanți.**

**Formația de tineret are, de asemenea, în componența sa doi atleți valoroși: Florea Șandru — dublu campion balcanic de juniori în 1971 — și Dorin Paniță. Ceilalți sînt debutanți".**

Așadar, tehnicienii au încredere îndeosebi în forțele crosiștilor tineri. Desigur, aceasta trebuie să ne bucure. În primul rînd, pentru că există premisele unor victorii și, apoi, pentru că succesele pot fi asigurate de oamenii de perspectivă ai atletismului nostru.

Selecția echipei pentru Crosul Balcanic s-a făcut cu prilejul celor două competiții disputate în luna februarie în București. Decisiv a fost crosul republican, desfășurat la 27 februarie, la startul căruia s-au prezentat peste 200 de concurenți și concurenți din numeroase centre ale țării. Acolo s-a putut verifica gradul de pregătire al fiecăruia dintre candidați. Pregătirea ulterioară s-a efectuat cu seriozitate, astfel că există create condiții ca la Atena crosiștii români să evolueze la valoarea lor.

**Hristache NAUM**

## handbal

### CAMPIONATUL REINTRĂ ÎN DREPTURI

*(Urmare din pag. 1)*

Există însă și contraargumente. Antrenorii formațiilor de club se plîng — și au într-o oarecare măsură dreptate — că frecventele prezențe la jocurile internaționale sau la diferite turnee împiedecă evident asupra muncii pe care ei o desfășoară în cadrul clubului. Justețea acestei poziții a determinat, nu cu multă vreme în urmă, adoptarea unei soluții în care ponderea principală a pregătirii jucătorilor fruntași a căzut pe umerii antrenorilor echipelor divizionare. Rezultatul? În ultimul timp, handbalul nostru masculin este într-un usor, dar sesizabil, regres. Activitatea rodnică de la unele echipe (de remarcat felul în care s-a lucrat la **Universitatea București** și **Universitatea Cluj**, antrenori conf. univ. **Eugen Trofin** și, respectiv, prof. **Romeo Sotiriu**) a constituit un reazim prea fragil pentru susținerea în continuare a unei astfel de poziții și în consecință s-a operat o schimbare, accentul căzînd în acest sezon pe pregătirile efectuate la lot.

Dincolo însă de acest „conflict" care în loc să genereze discuții ar putea impulsiona progresul, cele 5 turnee de sală ale campionatului, care se înscriu în această perioadă în agenda competițională **(Iași 17—19 martie, Ploiești 26—28 martie, Galați 7—9 aprilie, Ploiești 20—22 aprilie și Iași 4—6 mai)** reprezintă, după ultimele discuții din cadrul Biroului federal, și un criteriu de selecție pentru ultima etapă de pregătire a lotului reprezentativ. Carențele manifestate de portarii titulari au făcut să se pronunțe numele unor jucători neselecționați **(Bogolea** și chiar **Negovan)**, slăbiciunile principalilor realizatori **(Gruia, Kicsid, Gunesch)** au impus discuției alte soluții, absența jucătorilor de semicerc sau ineficacitatea extremelor pot determina unele surprize în alcătuirea echipei reprezentative, care va fi definitivată după consumarea etapei a XXVII-a a campionatului.

Deci, lupta este deschisă. Atît pe treptele clasamentului, cît și pentru ocuparea unui loc în reprezentativa țării. Avem, așadar, toate motivele să credem că aceste 15 etape care urmează (fiecare turneu de sală este compus din trei etape) nu vor constitui un „serial" anost, fără consistență, cu jocuri al căror învingător este cunoscut dinainte. Handbalul masculin își poate recăpăta vigoarea și prin acest excelent mijloc, care este campionatul.

### Noutăți de la divizionarele masculine

Întrucît ieri am prezentat ultimele noutăți de la 3 dintre teamurile divizionare, publicăm astăzi alte amănunte în legătură cu pregătirile celorlalte 3 formații din primul eșalon.

**DINAMO BUCUREȘTI**, aflată la întreruperea campionatului pe locul doi (devenit un fel de obsesie pentru handbaliștii acestei formații) a muncit intens în perioada de „relaxe", antrenorul Oprea Vlase avînd de recuperat nu numai handicapul de 4 puncte față de lider, dar și potențialul formației, serios diminuat prin accidentarea lui Dan Marin și îmbolnăvirea lui Bota. Cu toate acestea, în partidele de verificare, susținute de dinamoviști în compania echipelor Universitatea București și Trotușul, formația bucureșteană a vădit o neașteptată omogenitate. **Moldovan, Smerea** și **Papp** dovedindu-se în formă. Lor li se vor adăuga **Samungi, Licu** și **Penu**, care manifestă, de asemenea, poftă de joc.

**S. C. BACĂU** s-a pregătit o perioadă la Piatra Neamț, după care antrenamentele zilnice au continuat în sala Armata din Bacău. Antrenorul Horobăț va prezenta la Iași aceeași echipă, din rîndul căreia ne-au fost remarcați jucătorii **Voinea II, Constantinescu, Gheorghevici, Gerhard** și **Avramescu**. O echipa băcăuană a efectuat, în ultima perioadă, antrenamente comune cu Politehnica Galați, susținînd și un meci internațional cu Steaua roșie Belgrad.

**DINAMO BRAȘOV**, situată în zona periculoasă a clasamentului (locul 8), a efectuat două turnee de pregătire în Polonia și Bulgaria, cu care prilej a fost rodată o nouă formulă de echipă, prin introducerea în formație a jucătorului **Gheorghevici** (transferat de la Minaur Baia Mare) și a tinerilor **Bucă** și **Serafim**. Handbaliștii brașoveni sînt decișî să urce în clasament, iar obiectivul lor cel mai apropiat îl reprezintă victoria în partida cu ocupanta locului 9, Politehnica Timișoara. Antrenorul Ion Donca ne-a remarcat forma deținută de **Bogolea, Lechner, Messmer** și **Hotnog**.

**TROTUȘUL GH. GHEORGHIU-DEJ**, revelația acestui campionat, s-a pregătit în liniște, cu seriozitate, întreaga formație dorind să repete comportarea bună de pînă acum. Pentru turneul de sală de la Iași, elevii antrenorului M. Pintea au efectuat și cîteva antrenamente speciale fiindcă au de susținut partide dificile în compania echipelor bucureștene Universitatea și Dinamo, al căror joc pe contratac este binecunoscut. În formă se află jucătorii **Odae, Paraschiv** și **Bădău**, dar, așa cum spuneam și mai sus, întreaga echipă se dovedește bine pregătită și se pare că va confirma declarația pe care ne-a făcut-o antrenorul Pintea la începutul campionatului („Vom rămîne mai mult de un an în divizie!").

**POLITEHNICA GALAȚI**, codașa clasamentului, nu și-a încetat pregătirile nici măcar în timpul sesiunii studențești, handbaliștii de pe Dunăre ținînd cu orice preț să scape de „lanterna roșie". Numeroasele jocuri de verificare, antrenamentele și partidele-școală susținute în comun cu S. C. Bacău au fost folositoare studenților gălățeni care, din cîte am aflat, au înregistrat un serios reviriment în jocul lor. **Pădure, Dumitrescu, Văduva** și **Eftimie** sînt „vedetele" echipei, acum, înaintea turneului de la Iași, unde Politehnica pleacă cu multe, multe speranțe...

★

Iată, deci, ultimele noutăți de la echipele din divizia A, cu 24 de ore înaintea reluării campionatului. Toate formațiile s-au pregătit intens, toate doresc să se claseze cît mai bine; va trebui, totuși, ca două dintre ele să părăsească divizia A. Legea sportului e dură...

**Horia ALEXANDRESCU**

## RUGBY

### SÎNT JUNIORII CU ADEVĂRAT

### GATA PENTRU TURNEUL F.I.R.A. DE LA ROMA?

La 24 martie, cei mai buni rugbyști juniori ai țării se vor îmbarca într-un vagon special din trenul ce va porni spre Roma. În capitala Italiei, echipa României, împreună cu selecționatele altor 7 țări — **Belgia, Cehoslovacia, Franța, R. F. a Germaniei, Italia, Maroc, Spania** — va participa la tradiționalul „Turneu al națiunilor — F.I.R.A. 1972", pentru juniori.

Ne-am aflat în ultima vreme, la antrenamente sau meciuri, alături de cei 27 tineri ce se pregătesc pentru apropiatul turneu, în realitate, o confruntare a celor ce vor păstra aprinsă, **mîine** în Europa, flacăra acestui sport bărbătesc — care este rugbyul.

Antrenorii **Nicolae Pădureanu, Nicolae Vizitiu, Sergiu Weisselberg**, doctorul **Ion Stavrache** — mîngîiesc cu grijă la clădirea echipei ce va avea sarcina să reprezinte sportul cu balonul oval din țara noastră. **Dan Moraru, Octavian Stoica, Marin Ionescu, Mircea Paraschivescu, Gheorghe Varga** și ceilalți, sînt nume care azi nu spun poate nimic. Cei care le poartă, însă, vor să le facă cunoscute, ba chiar vestite. Așa se explică faptul că tinerii muncesc pentru a învăța cît mai mult, pentru a perfecționa ceea ce știu. Străduințe pentru dobîndirea prizei la balon, pentru efectuarea unor placaje corecte, orientarea în teren și cîte multe altele. Juniorii s-au reunit mai ales pentru a disputa jocuri de pregătire și verificare cu echipe diferite. Șc. sportivă 2, Olimpia, Grivița Roșie, Vulcan, Steaua, Dinamo, Electroputere, le-au folosit pînă acum drept sparring partneri. Avem rugbyști juniori — superiori, egali sau mai slabi decît cei ai altor țări în care se practică rugbyul? O vom vedea la Roma...

Pînă atunci însă ne permitem să facem unele observații; ni se pare că nu toți membrii lotului sînt conștienți de sarcina de cinste ce o vor avea îmbrăcînd tricoul echipei naționale la Roma. De multe ori ambiția unora lasă de dorit în așa măsură încît ai senzația că ridicarea măiestriei sportive este lăsată pe plan secundar și ceea ce contează este doar... plimbarea în însorita Italie; cîteva rezultate — și bineînțeles jocul — în unele partide, au lăsat de dorit; pare deficitară și condiția fizică (vezi meciul cu Steaua); antrenamentele și întîlnirile s-au desfășurat în condiții meteorologice vitrege: ger, terenuri pline de noroi sau tari ca piatra.

Încheiem, manifestîndu-ne speranța că cei ce răspund de acest lot vor ști să folosească bine timpul rămas la dispoziție pentru înlăturarea oricăror posibile surprize.

În final, o ultimă precizare: nu se cunoaște încă forma de desfășurare a turneului, dar este sigur că echipa noastră va avea de jucat 3 meciuri, în zilele de 29, 31 martie și 2 aprilie.

**Modesto FERRARINI**

*Față din meciul de ieri în care lotul de juniori a întîlnit echipa divizionară A — Dinamo.*
Foto: VASILE BAGEAC

## baschet

### PREOCUPĂRI PENTRU METODICA PREDĂRII MINIBASCHETULUI

Odată cu implinirea a cinci ani de la introducerea minibaschetului (oficială, pentru că, de fapt, baschetul era practicat cu mulți ani înainte de copiii sub 12 ani), s-a ridicat pentru prima dată (în cadrul ședinței festive a Comisiei centrale de baschet de masă și minibaschet) problema metodicii inițierii și instruirii în acest sport. Ministerul Învățămîntului și Educației, Catedra de Jocuri sportive a I.E.F.S. și F. R. Baschet vor conlucra pentru ca, în cît mai scurtă vreme, profesorii de educație fizică din școlile în care se practică minibaschetul să aibă un îndrumar metodic, dovedit foarte necesar mai cu seamă pentru acele unități școlare ai căror profesori nu au specializarea respectivă.

## MINIBASCHETUL ÎN PLINĂ EVOLUȚIE

### DOTĂRILE CONTINUA

În anul 1971, F. R. Baschet a împărțit în întreaga țară, în mod gratuit, peste 200 de panouri și aproape tot atîtea mingi de minibaschet. Pentru anul în curs, federația a prevăzut în buget sume pentru dotarea și altor unități școlare cu cele necesare și așteaptă doar solicitări pentru a le onora.

### TOT MAI MULȚI ADEPȚI ÎN MEDIUL RURAL

Nu o dată am primit vești despre pătrunderea minibaschetului în mediul sătesc. Dar de nicăieri nu am aflat că baschetul celor mici se bucură de atîta popularitate ca în județul Suceava. Cîteva amănunte sînt semnificative. În anul 1971 un număr de 30 de școli generale din mediul rural au fost dotate cu panouri și mingi; în multe comune panourile sînt construite cu mijloace proprii; la I.M.I.L. Rădăuți sînt comandate de către Inspectoratul școlar județean 20 de panouri cu care vor fi dotate școlile ce le vor solicita; campionatul elevelor din județ a fost cîștigat de echipa Liceului din comuna Moldovița (pregătită de prof. I. Cocerhan) care a întrecut formații orășenești la cîrma cărora se află antrenori calificați; între comunele Calafindești, Broding și Fundul Moldovei se desfășoară cu regularitate campionate sub formă de turnee. În sfîrșit, mai trebuie amintit că, în general, în județul Suceava, minibaschetul cunoaște o dezvoltare impresionantă (inspectorul școlar Mircea Alexandru Popescu se dovedește în continuare un pasionat organizator și mobilizator), concretizată, de pildă, în sumedenia de competiții inițiate în orașe și la sate (Cupa Dornelor, Cupa Fălticenilor, Cupa Sucevei, Cupa tie toamnă, Cupa Rădăuțului), în acceptarea (și participarea, deseori, cu succes) a oricărei invitații (la Cupa Bihorului, Cupa Trivale), precum și în centrele apărute puzderie pe teritoriul județului (Șoldănești, Iacobeni, Cîrlibaba, Falcău, Bucșoaia, Stîrbăt, Dolhești Mari, Argel, Liteni, Boroaia, Piraie) și multe alte comune. O precizare: activitatea de minibaschet din județul Suceava (activitate coordonată de comisia de minibaschet alcătuită din M. A. Popescu, D. Corduban și S. Pop) este doar un exemplu pe care îl aflăm, de fapt, în foarte multe din județele țării.

### MINIBASCHET ÎN TOATE ȘCOLILE SECTORULUI 2

O largă acțiune de popularizare a minibaschetului este întreprinsă de Consiliul de educație fizică și sport al sectorului 2 din municipiul București. (în inițiativa prof. Alexandru Bogoroditță, în toate școlile generale ale sectorului sînt organizate festivaluri de minibaschet care cuprind demonstrații, concursuri pentru Cosul de aur, conferințe pe teme de specialitate și prezentări ale filmelor „Minibaschet, coșuri și giganți" și „Finala campionatului profesionist al S.U.A.". În plus, toate școlile vor fi dotate cu panouri, mingi, tricouri și chiloți.

### CAMPIONATUL ȘCOLILOR DIN SALONTA

Din inițiativa profesorilor A. Gripp și I. Mărcaș, la Salonta se dispută un turneu (tur-retur) la care participă echipele celor trei școli generale și a cea a liceului de cultură generală. Inițiativa se bucură de un frumos succes, întrecerile prilejuind meciuri viu disputate și atrăgînd numeroși spectatori.

# EDUCAȚIA FIZICĂ ȘI SPORTUL — ÎN PREOCUPAREA PERMANENTĂ A ORGANIZAȚIEI DE TINERET

*(Urmare din pag. 1)*

găsește timp să se aplece cu tact pedagogic și vocație peste creștetul fiecărui sportiv înscris în club. Întîmplarea la care mă refer este următoarea: acum cîțiva ani, tata a citit într-un ziar că se primesc înscrieri la secția de gimnastică sportivă. Și, cum mă considera, pe bună dreptate, un prichindel, m-a luat de mînă și a bătut la poarta clubului. Am fost primită cu bunăvoință și pe parcurs ajutată efectiv să-mi ridic măiestria sportivă.

**2**

**S. M.:** În școala noastră, organizația U.T.C. acordă o mare importanță rezultatelor la învățătură și se bucură în fața succeselor sportive. Eu nu aș putea face sport, dacă aș avea note proaste. Vă dau un exemplu concret. Colega mea, **Elena Condicaru**, performeră în tenisul de masă, a avut unele scăderi la învățătură care i-au anulat satisfacțiile de lîngă masa de joc. Și le-a regăsit abia după ce și-a îndreptat notele în catalog...

**A. T.:** La noi, în clasă, din 30 de elevi, 15 fac sport de performanță, fără ca acest lucru să presupună o scădere, pe plan valoric, la învățătură. Desigur că există o atmosferă favorabilă, cei aflați în regres temporar, și poate obiectiv, fiind ajutați prin ore de consultații. Poate că sîntem, într-un fel, privilegiați de faptul că majoritatea tovarășilor profesori sînt tineri, unii dintre ei chiar practicanți ai sportului sau pur și simplu îndrăgostiți de mișcarea sportivă.

**M. L.:** Lucrurile sînt foarte clare: organizația U.T.C. și colectivul de profesori folosesc cu succes o pîrghie pedagogică ce nu dă greș: orice insucces la carte atrage după sine întreruperea temporară a activităților sportive.

**O. Z.:** Pentru mine, învățătura și sportul reprezintă un stimul reciproc. După o notă bună, am parcă mai multă forță pe planșa de scrimă.

**L. B.:** Da, reiau afirmația colegului Octavian Zidaru și declar, din proprie experiență, că succesele la învățătură mă mobilizează pentru eforturi în plus la antrenamentele noastre tot mai pretențioase.

**3**

**S. M.:** Consider că dacă m-aș fi limitat la activitatea mea strictă de școlăriță — aș adăuga: de școlăriță silitoare — personalitatea mea s-ar fi format mult mai lent, decît așa, în dubla înfățișare de elevă, dar și de sportivă. Activitatea sportivă m-a determinat să fiu mai sociabilă, mai sigură pe mine, mai dîrză. Organizația U.T.C. m-a ajutat efectiv în această direcție, cultivîndu-mi curajul, hotărîrea, dorința de a nu renunța la împlinirea unor obiective pe care mi le-am propus. De altfel, pe această temă, organizația noastră de tineret a inițiat mai multe dezbateri foarte reușite. Am făcut un util schimb de experiență cu colegi și colege, care prin structură psihică erau mai combativi, mai stăruitori, mai energici. Pentru aceștia, noțiunea de obstacol nu avea semnificații deosebite. Inițiativa organizației U.T.C. s-a dovedit binevenită, eu m-am modificat mult, am căpătat un plus de tenacitate cu care am răzbit mai ușor în viață. Acum, în ciuda unui program zilnic destul de încărcat, care cuprinde pe lîngă orele de clasă altele de studiu și de antrenament, reușesc să mă descurc bine. În școală trec drept o economistă de perspectivă, iar în sport...

**A. T.:** Doresc să devin medic. Este o pasiune stăruitoare, care contrazice pe undeva punctul de vedere al familiei mele. Tata și mama doresc să mă vadă inginer. În fine, dovada cea mai bună că mi-am format deja o personalitate este că am reușit să mă impun, să rămîn pe poziția... viitorului medic. Datorez organizației U.T.C. transformarea, aș zice, radicală prin care am trecut. Viața de organizație m-a învățat să fiu ferm întotdeauna, pornit pe un drum să nu mai am oscilații. Nehotărîrea, într-adevăr, nu poate aduce nimic bun în viață, ci doar o crîntă derută, cu consecințe greu de prevăzut. În ceea ce privește sportul, consider că orele care i le acord cu atîta dăruire nu fac decît să-mi sporească apetitul pentru învățătură, pentru desăvîrșirea mea ca viitor intelectual și ca cetățean. În fond, ce ar trebui să doresc în plus?

**M. L.:** Mie îmi place, cum am mai spus, foarte mult literatura. La un moment dat parcă mă și vedeam profesoară de limba română. Dar, treptat, am ajuns la convingerea — și organizația de tineret mi-a întărît-o — că ar fi mai bine să-mi îndrept atenția către Institutul de Educație Fizică și Sport, să fructific acești ani pe care i-am dăruit exercițiului fizic și, bineînțeles, să nu renunț la studiul literaturii. La urma-urmelor cu ce ar dăuna, dacă o viitoare profesoară de sport ar fi totodată și o asiduă cercetătoare a limbii și literaturii? Am auzit că la Sibiu, de pildă, un profesor de educație fizică se afirmă și ca un talentat poet. Am în vedere desigur și alte exemple în care domenii de activitate umană, destul de diferite ca conținut pot fi armonizate aproape perfect. Mă gîndesc de pildă la Cehov, care a fost medic. Și tot medic este și apreciatul nostru dramaturg, Aurel Baranga...

**O.Z.:** În ceea ce mă privește — tot ca un paradox, dacă vreți — voi îmbrățișa arta plastică. Poate veți spune că n-are nici o contingență cu scrima, dar eu pe acest drum doresc să merg și cred că voi fi util societății, voi avea satisfacții. De altfel în discuțiile pe care le-au avut în organizație și la orele de dirigenție, toată lumea a apreciat hotărîrea mea, colegii m-au sfătuit să perseverez. Și au dreptate: totul în viață este ca o meserie, o profesiune să o faci cu plăcere, din convingere. Numai așa munca ta poate avea și roade. Lenin spunea că cea mai frumoasă muncă este aceea care îți place mai mult, pentru care ești în stare să i te dăruiești. Deci...

**L. B.:** Cred că organizația noastră de tineret are un mare rol în formarea de caractere decise, care să știe ce vrea și nu să alerge, cum se spune, după mai mulți iepuri de-odată. Am în clasă la mine o astfel de colegă nehotărîtă, Eleonora Ticver. Este o fată foarte bună, dar nehotărîrea ei îmbracă forme de timiditate de-a dreptul de neînțeles. Simt că îi dăunează, că o fac să fie oarecum izolată de restul clasei, că este dezavantajată pînă și atunci cînd este examinată la lecții. Doresc însă din toată inima să o transform: să o fac mai stăpînă pe ea, mai sigură în tot ceea ce întreprinde, mai decisă și mai senină. Am discutat cazul ei în organizația noastră de tineret. Am dat să se înțeleagă că o voi scoate din cercul ei strîmt, prin sport. M-am hotărît să o iau cu mine la sala de gimnastică a clubului. Fac o încercare. Poate reușesc. Organizația de tineret a fost de acord cu intenția mea, mă va sprijini. Și eu am fost cîndva o fetiță foarte timidă, dar sportul m-a transformat mult. Dacă se pune chestiunea formării personalității unui elev, atunci, vă încredințez că sportul joacă, oricum, un rol de prim plan.

★

Reiese, credem, din această dezbatere că **organizația U.T.C. are posibilități și răspunderi importante pe traseul atît de delicat al formării tinerei generații, al educării ei în spiritul respectului față de muncă, al declanșării pasiunii față de exercițiul fizic și canalizării ei ulterioare în aria sportului de performanță. Generația tînără parcurge un drum care traversează, în primul rînd, tărîmul educației și în organizația sa politică de masă își caută sfetnicul, călăuza și exemplul mobilizator.**

Clubul sportiv școlar, ai cărui cîțiva reprezentanți i-am invitat la această discuție sinceră, servește — și desigur, nu întîmplător — o pildă concretă și semnificativă: secretarul organizației sale, **prof. Mihai Doară**, își identifică biografia socială și politică cu însăși existența clubului.

Mihai Doară a primit, acum 14 ani, adică la înființarea Clubului sportiv școlar, prima legitimație de sportiv, a aparat în acest interval culorile sale sportive, a învățat concomitent terminînd Institutul de Educație Fizică și Sport, s-a întors la club, urcînd la catedră și în noua sa calitate a fost confirmat membru de partid, încredințîndu-i-se sarcina de secretar al comitetului UTC.

**„Ca unul ce mă simt legat trup și suflet de acest club și care cunosc temeinic atmosfera din secții, pot să afirm că aceasta este caracterizată printr-o muncă disciplinată și stăruitoare. Organizația de tineret a clubului nostru și-a propus să elimine tarele din educație, acolo unde se mai ivesc, să realizeze deplin tripticul ȘCOALĂ-CLUB-FAMILIE. Poate că aici trebuie găsit secretul trăiniciei relației dintre elevi și club. Nu este de neglijat faptul că organizația noastră se adresează nu numai elevilor sportivi, ci și antrenorilor, în virtutea unei concepții firești, după care antrenorului îi revine, paralel cu rolul de tehnician, și sarcina de educator, de pedagog".**

Președintele Clubului sportiv școlar, **prof. Teodor Bolea** a ținut să evidențieze aportul substanțial al organizației U.T.C., vizînd în egală măsură activitatea sportivă, cea profesională și implicit latura educativă. El a remarcat cu satisfacție participarea organizației de tineret la acțiuni cu o mare încărcătură etică, cum ar fi întîlnirile cu foștii sportivi ai clubului, ajunși acum pe primele trepte ale măiestriei sportive **(Adrian Samungi, Mihaela Peneș, Mircea Zafiu, Mihai Țiu, Mihaela Dumitru, Gheorghe Goran** etc.), manifestările tradiționale — aniversarea înființării clubului — ore de muncă patriotică efectuate în incinta bazelor sportive ale Capitalei, preocuparea permanentă de a lărgi orizontul cunoștințelor cultural-politice cu ocazia deplasărilor în diferite localități ale patriei.

În interferența **școală-club-sport-iv**, desfășurată, sub egida organizației U.T.C., se pot, așadar, naște și șlefui valori umane pe deplin definite.


## ANUNȚ

**Aducem la cunoștința cititorilor din întreaga țară că, în cursul lunii martie a.c., oficiile P.T.T.R., factorii poștali și difuzorii de presă din întreprinderi, instituții și de la sate, efectuează reînnoirea**

**ABONAMENTELOR LA ZIARE ȘI REVISTE pentru trimestrul II 1972**

**Rugăm abonații să consulte Catalogul presei editate în R.S.R., în care se află înscrise termenele pînă la care se pot achita abonamentele la fiecare publicație, pentru ca servirea să înceapă cu primul număr ce va apare în luna aprilie a.c. (5237)**

# fotbal

## UN FAPT ȘI SEMNIFICAȚIILE LUI

Mai era o jumătate de ceas pînă la ora de începere a meciului dintre F. C. Argeș și Sport Club Bacău. Jucătorii celor două echipe primeau la cabine ultimele indicații tactice din partea antrenorilor.

Iată-ne în fața vestiarului pe ușa căruia stă scris : oaspeții. Temperamentul furtunos al antrenorului Costică Rădulescu face ca vibrațiile glasului său să răzbată prin ușă, auzindu-se pînă pe culoar. „Sinăuceanu, să nu te prind că ieși din dispozitiv. Atenție la dublaj, terenul e înghețat și alunecos. Sorine, vii în sprijinul apărării și nu-l lași pe Pigulea să urce în atac. La fel și tu, Pană. Presing pe tot terenul. Haideți la încălzire. Succes și la sfîrșit vreau să vă sărut". Ușa se deschide și în prag își face apariția „veteranul" Vătafu, jucătorul care a purtat banderola de căpitan al echipei băcăuane ani de zile. Nu era așa cum ne așteptam, în echipament de joc, ci în ținută obișnuită de stradă. O strîngere de mînă și curiozitatea ne îndeamnă să-l întrebăm de ce nu face parte din formație :

— Ești cumva accidentat ?

**— Nici vorbă. La mine se întîmplă cam rar așa ceva. Sînt rezervă și o să mă dezbrac ceva mai tîrziu, după ce băieții ies la încălzire. Antrenorii încearcă astăzi o altă formulă de echipă în care, ca și ei, îmi pun mari speranțe. Sintem 18 jucători în lotul echipei și nu putem juca toți deodată. Nu regret nici o clipă că acum mă înlocuiește un jucător tînăr, un autentic talent. Sinăuceanu a crescut la noi, a jucat la juniori, la tineret și acum este apt să îmbrace tricoul primei echipe. Este meritul lui, este încununarea eforturilor în pregătire, un drept cîștigat. Nu-mi pare rău că mi-a luat locul. Mai devreme sau mai tîrziu, trebuia să-i cedez cuiva tricoul de mijloc. Oferindu-i-l unui tînăr care a învățat tainele fotbalului în cadrul clubului nostru și de care m-am ocupat în mod special, căutînd să-i dezvălui cît mai multe din secretele acestui post, am un sentiment de mîndrie, de mulțumire sufletească. Este, dacă vreți, satisfacția maistrului care și-a pregătit cu răbdare și migală ucenicul.**

Iată un caz semnificativ care merită toată stima. Un exemplu de atașament față de culorile clubului. Vătafu a înțeles că interesele de echipă sînt mai presus decît cele strict personale.

**Gheorghe NERTEA**

Duminică, în Capitală

### PROGRAMUL JOCURILOR DIVIZIONARE

Partidele divizionare programate duminică în Capitală se vor disputa astfel :

RAPID — F. C. ARGEȘ (ora 16) pe Stadionul Republicii.

Întîlnirea de tineret dintre aceste două echipe va avea loc, de la ora 11, pe stadionul din Giulești.

SPORTUL STUDENȚESC — METALUL TÎRGOVIȘTE (ora 11), pe stadionul Politehnica.

PROGRESUL — POIANA CÎMPINA (ora 11), pe stadionul Progresul.

Biletele pentru jocul de fotbal STEAUA — U.T.A. care se dispută mîine, vineri 17 martie, pe stadionul „23 August", în nocturnă, au fost puse în vînzare azi 16 martie 1972, la casele de bilete obișnuite.

### PE MICUL ECRAN

Din partea redacției sportive a Televiziunii, am primit programul viitoarelor transmisii de fotbal :

**VINERI 17 MARTIE, ORA 20 :** repriza a doua a meciului **Steaua—U.T.A.** (transmisie directă de la Stadionul „23 August")

**DUMINICĂ 19 MARTIE, ORA 14 : Steagul roșu—Dinamo** (transmisie directă de la Brașov)

**MIERCURI 22 MARTIE, ORA 20,55 : Bayern-Steaua,** în Cupa Cupelor (transmisie directă de la München)

**DUMINICĂ 26 MARTIE, ORA 14,15 : Petrolul—Rapid** (transmisie directă de la Ploiești).

**MIERCURI 29 MARTIE, ORA 22,30 : Ungaria—R.F.G.** (înregistrare de la Budapesta)

**DUMINICĂ 2 APRILIE, ORA 14 : Dinamo—RAPID** (transmisie directă)

## dintre sute de rapoarte

## SPECTATORI CU NOTA ZERO LA PURTARE !

Prima etapă a returului campionatului Diviziei A s-a consumat. Iată-ne, din nou, în birourile Comisiei centrale de competiții și disciplină, pentru a lua cunoștință de rapoartele primite asupra meciurilor de duminică, din partea arbitrilor și a observatorilor federali.

Din punct de vedere al disciplinei, al climatului sportiv în teren și în tribune, majoritatea rapoartelor cuprind însemnări pozitive. Astfel, la Constanța, unde s-a dat o luptă dîrză pentru victorie, gazdele nereușind, pînă la urmă, decît o victorie la limită, observatorul federal **Petre Olaru** a acordat nota maximă — 10 — ambelor echipe pentru modul corect cum și-au apărat șansele. Trimisul Federației arată, de altfel, că, în aceste condițiuni **„meciul a fost ușor de condus".** Arbitrul meciului, **Vasile Dumitrescu,** se referă și la un alt factor care i-a înlesnit misiunea : **atitudinea sportivă a publicului.** La Petroșani, de asemenea, partida Jiul — Crișul s-a desfășurat într-un climat favorabil. Cu excepția unui avertisment dat lui Penzeș, pentru proteste, nici arbitrul **Ion Rus** nu a trebuit să facă apel la autoritatea sa, întrucît, în ciuda tensiunii pe care o poate crea o partidă în care marele favorit, Dinamo, este ținut în șah de către ultima clasată (C.F.R. Cluj), jucătorii nu și-au dat frîu liber nervilor, nu au încălcat etica și... regulamentul. Ne bucură !

Dar etapa nu a fost lipsită și de unele aspecte negative, peste care nu se poate trece cu vederea. Să-i dăm cuvîntul, deci, lui **Victor Pădureanu,** arbitrul meciului Universitatea Cluj — Politehnica Iași pentru a vedea ce s-a întîmplat pe stadionul din Cluj : **„La terminarea jocului, în timp ce treceam pe sub tunelul de sîrmă, mai mulți spectatori au aruncat cu bulgări de zăpadă în arbitri ȘI NE-AU SCUIPAT".** Faptele sînt de-a dreptul rușinoase și aproape nu-ți vine să crezi că ele s-au petrecut într-adevăr, într-un oraș unde, în urmă cu doi ani, iubitorii de fotbal cucerisera primul loc în întrecerea sportivității, acordîndu-li-se pentru aceasta „Trofeul Petschovschi".

Și la Ploiești s-a produs un fapt condamnabil, este adevărat opera unui singur ins, a unui huligan, care, nemulțumit de o decizie a arbitrului **Gheorghe Limona,** la o banală aruncare de la margine, a aruncat cu o sticlă în teren. Observatorul federal **Ion Pișcarac** precizează că individul în chestiune **„a fost depistat de organele de miliție".** Consemnăm cu satisfacție acest fapt, dar, evident, regretăm că „obrazul" publicului sportiv din Ploiești este pătat de asemenea specimene, care n-au ce căuta pe terenurile noastre de fotbal.

Nici la Arad, oraș în care — notează arbitrul **N. Rainea — „într-o vreme era o plăcere să arbitrezi",** publicul n-a avut o atitudine corespunzătoare, reacționînd vehement la orice fault al Rapidului, dar tăcînd chitic la aceleași infracțiuni ale jucătorilor de la U.T.A. Fotbaliștii și-au adus și ei contribuția la realizarea unei atmosfere neprielnice, recurgînd la gesturi nesportive (Sima și Codrea) sau la intrări periculoase (Birău și Năsturescu). Toți aceștia au fost puși în fața cartonașului galben.

De joc periculos s-au făcut vinovați și **Smarandache** și **Deselnicu,** în partida **Universitatea Craiova — Steaua.** Și nu este o simplă întîmplare **Un astfel de joc se pare că a devenit o obișnuință la acești jucători.** Dar, noi știm un proverb care spune că **„orice învățare și dezvățare".** Poate că onorata Comisie de disciplină va ajuta la traducerea lui în fapt...

Observatorii federali fac aprecieri favorabile asupra arbitrajelor. Chiar și **Aurel Bentu,** al cărui penalty acordat în favoarea echipei F. C. Argeș a fost contestat, a primit nota 7 din partea observatorului federal **Ion Voica,** ca și din partea revistei **„Fotbal".** El scrie în raportul său că **„Datorită mizei jocului (disputarea locului 2) și dificultăților terenului foarte alunecos (zăpadă înghețată) jocu a fost foarte greu de apreciat din punct de vedere al regulamentului".**

Aurel Bentu nu trebuie să-și facă inimă rea. Vor veni și zile frumoase. La propriu și la figurat !

**Jack BERARIU**

## DIALOG IMAGINAR

Arad. Duminică 12 martie. Meciul U.T.A. — Rapid s-a terminat. Bazil Marian și Dumitrescu III coboară încet treptele de beton, spre **cala** stadionului. Amîndoi își țin palma, sub reverul sting al paltonului, ca Napoleon. Dar nu o fac cu emfază: pur și simplu, vor să-și protejeze inima...

Dumitrescu III își adună primul cuvintele :

**— Felicitări, Bazile, Ați jucat foarte frumos.**

— Am fost obligați. Dacă am fi jucat prost, numeroșii mei prieteni ar fi spus că am pierdut pentru că n-am fost la munte... Dar și voi ați jucat bine.

**— Asta-i tot ce putem.**

— Lucrezi tare ?

**— Am lucrat tare.**

— Și acum, ce faci ?

**— Îmi petrec nopțile în post și rugăciune, ca nu cumva să se accidenteze vreunul... După cum ai văzut, însă, Broșovschi... Ești un om fericit, Bazile. Cred că ai cel mai bun lot din țară.**

— Glumești.

**— De loc. Dacă aș avea două din rezervele tale...**

— Ce rezerve ?

**— Mușat și Petreanu.**

— Ce-ai face ?

**— Aș cîștiga titlul la pas. Dar, așa e în fotbal. La „Tinel" Stănescu, Savu face tușa. La mine ar juca non-stop.**

— Cînd pleci la Londra ?

**— Probabil duminică. Știu, va fi greu. Eu nu înțeleg rostul selecționerului la englezi. În mod normal, Federația engleză ar trebui să ceară echipelor de club să asigure, rînd pe rînd, programul național. Tottenham, de pildă, ar fi de servici cu R. F. a Germaniei, Manchesterul (City sau United) ar răspunde de Spania... Arsenal ar fi cu Olanda...**

— De acord, Nicule. Am și scris-o, înaintea meciului cu Tottenham. Dar ia spune-mi, ți-a plăcut Boc ?

**— Foarte bun. N-aș fi crezut că se refăce atît de repede. Și mai e Neagu... Cum ai reușit, Bazil ?**

— Trebuie. Ții minte ? Era acum 20 de ani, la București. „Tinel" apăra poarta. Eu — inter dreapta. Tu, extremă. Mai era și Petschovschi. Dar am pierdut cu 3—0, cu ungurii, acasă. Poate că, după 25 de ani, Boc, Neagu, Dumitru, Lupescu și Rică o să joace un pic și pentru mine.

**— Bine ar fi, Bazile... Apropo.. Ce mai face Dan în Belgia ?**

— Acum o săptămînă a dat al cincilea autogol. Și totuși, e foarte apreciat. Aici, la noi, la Rapid, ar fi fost de mult la „centrul de copii".

**...Și Bazil Marian s-a îndreptat spre vestiarul său. Prin grila de sîrmă, copiii scandau „Mari-an, Ma-ri-an !".**

**Ioan CHIRILA**

## VĂ RECOMANDĂM SĂ VĂ PROCURAȚI...

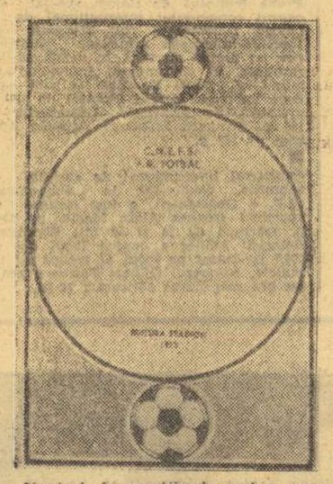

Venind în sprijinul acelor care au o strînsă legătură cu activitatea fotbalistică (conducători, antrenori, jucători, arbitri) F.R.F. a editat o broșură, ieșită de curînd de sub tipar, intitulată „REGULAMENTUL DE ORGANIZARE A ACTIVITĂȚII FOTBALISTICE". Spicuim din cuprins: *despre cluburile și secțiile de fotbal; despre jucători și jocurile de fotbal; terenuri, abateri și sancțiuni; despre arbitri.*

O lucrare utilă și instructivă care nu trebuie să lipsească din biblioteca tuturor acelora care au tangență cu mișcarea fotbalistică din țara noastră și pe care le-o recomandăm. Lucrarea poate fi procurată prin intermediul Consiliilor județene pentru educație fizică și sport.

## De pe cuprinsul țării

### SIMPOZION PE TEME SPORTIVE LA PIATRA NEAMȚ

Timp de două zile, s-a desfășurat, la Piatra Neamț, un interesant simpozion sportiv pe tema „Considerații privind procesul instructiv-educativ în handbal", manifestare găzduită de sala de sport a clubului Ceahlăul.

În cadrul simpozionului au avut loc expuneri teoretice, dezbateri, lecții și demonstrații practice susținute de echipe de handbal din județul Neamț, au fost prelectate — și comentate — filme documentare pe această temă.

Reuniunea, care și-a dovedit din plin utilitatea, a fost organizată de C.J.E.F.S. Neamț în colaborare cu Casa județeană a Corpului didactic, bucurîndu-se de prezența unuia dintre renumiții noștri tehnicieni în materie de handbal, antrenorul federal prof. Gabriel Zugrăvescu.

**George GROAPĂ, coresp.**

### „ABC-UL ACTIVISTULUI VOLUNTAR"

La Constanța, din inițiativa Comisiei de sport și turism a Consiliului județean al sindicatelor și cu sprijinul Universității populare s-a organizat, nu de mult, un curs de pregătire a cadrelor în domeniul activității sportive de masă și performanță, curs intitulat — sugestiv — „ABC-ul activistului voluntar".

În cadrul cursului — la care participă peste 60 de activiști sportivi, președinți și secretari de asociații din municipiul Constanța — lecțiile, teoretice sau practice, sînt asigurate de cadre calificate din localitate sau de diverși invitați. Astfel, ziaristul bucureștean Paul Ochiabi a prezentat cursanților referatul intitulat „Mari întîlniri internaționale de box", temă care — însoțită de pelicula respectivă — s-a bucurat de un real succes.

**Cornel POPA-coresp. județean**

### CROSUL FETELOR

Cu ocazia Zilei de 8 Martie, la Sibiu, în organizarea Comitetului municipal U.T.C. și a Comisiei județene de atletism s-a desfășurat prima întrecere de cros din acest an, destinată — în exclusivitate — fetelor.

Traseul, găzduit de parcul Sub Arini, a măsurat distanțe de 500, 800 și 1 000 m, numărul total al participantelor ridicîndu-se la 140.

Iată numele celor trei cîștigătoare : **500 m — Lucia Boboc (Șc. generală nr. 1) ; 800 m — Voda Blotor (Șc. generală nr. 9) ; 1 000 m — Edith Liptac (Liceul pedagogic).**

**Ilie IONESCU-coresp. județean**

### GALAȚI : DUMINICA SPORTIVĂ LA LICEUL NR. 7.

Recent, în incinta Liceului nr. 7 din Galați, prin grija cadrelor didactice de specialitate, s-a organizat o frumoasă duminică sportivă, la care au fost atrași mulți dintre elevii acestei unități de învățămînt.

În curtea școlii, pe patinoarul natural amenajat cu migală, s-au consumat întrecerile de patinaj artistic, cu 25 de participanți, și cele de patinaj viteză, cuprinzînd o singură probă pe distanța de 400 m.

Alături, pe o pantă înclinată, tinerii amatori de săniuțe (în imaginea noastră, aliniați înaintea startului) au oferit întreceri disputate, încheiate cu victoriile Elisei Giurea și a lui Nicușor Samoilă.

În sala de educație fizică a liceului, au avut loc întreceri de șah și tenis de masă, Elena Ciorută, Radu Motoc (la șah), Neguța Mihăilescu și Gabriel Enciu (la tenis de masă) înscriindu-și numele pe lista cîștigătorilor duminicii sportive.

La sfîrșitul întrecerilor, tinerilor sportivi clasați pe primele locuri li s-au oferit premii, constînd din diplome și cărți.

**Victor ȘTEFĂNESCU-coresp.**

### „CUPA ȘCOLII SPORTIVE" LA REȘIȚA

Desfășurat pe un timp frumos, dar pe o zăpadă prea moale, tradiționalul trofeu reșițean de schi „Cupa școlii sportive", competiție cuprinzînd o cursă de fond și una de slalom, în două manșe, s-a desfășurat recent la poalele Semeniculul, bucurîndu-se de o masivă participare.

Cursa de slalom a revenit lui **Helmuth Koncesny** (Șc. sp. Reșița), care a totalizat timpul de 96,1 s. devansîndu-și adversarii încă de la primele porți.

La fond (10 km), a cîștigat — surprinzător — juniorul **Victor Colcea,** de la Olimpia Reșița, cu 55:03, depășind în clasament pe favoriții probei, seniorii Emerich Demeter și Helmuth Fet.

**Doru GLĂVAN-coresp. județean**

## box

*(Urmare din pag. 1)*

Printre cei care au impresionat spectatorii în mod deosebit au fost Antoniu Vasile și Gabriel Pometcu, doi dintre favoriții întîlnirilor de duminică.

**Gabriel Pometcu : „Numele lui Gorea îmi amintește de o înfrîngere..."**

În gala pe care o așteptăm cu atîta nerăbdare, la categoria până se vor întîlni campionul național **Gabriel Pometcu** și dinamovistul **Eugen Gorea.** Deși cei doi își vor măsura forțele pentru prima oară, Gabriel Pometcu ne-a declarat că numele lui Gorea îi amintește de o înfrîngere. Cu ani în urmă, unul din frații Gorea, Lucian, l-a învins la puncte. Campionul „penelor" speră că de data aceasta va transa în favoarea sa disputa cu... clanul fraților Gorea. Rămîne de văzut ce replică îi va da Eugen.

În legătură cu această partidă, antrenorul Constantin Nour ne-a declarat : „Gorea știe să boxeze foarte bine cu stîngacii, motiv pentru care meciul va fi interesant. Pometcu rămîne, însă, marele favorit."

**Antoniu Vasile : „Nu sînt încă... bătrîn pentru a renunța la șefia categoriei semiușoară"**

**Antoniu Vasile — Gheorghe Ciochină.** Iată o partidă care și ea putea foarte bine să țină capul de afiș al reuniunii de duminică. Rivalitatea dintre cei doi a început înainte de campionatele europene de la Madrid, cînd nu puțini au fost specialiștii care au susținut prezența lui Ciochină la competiția continentală. Selecționerii însă, l-au preferat pe Antoniu și, după cum s-a văzut, nu s-au înșelat. Diferența valitatea dintre cei doi semiușori s-a menținut însă și, ca urmare firească, partidele lor au fost mereu deosebit de spectaculoase. În partida la care vom asista peste cîteva zile, Ciochină va arunca în luptă vigoarea tinereții și cunoștințele tehnice acumulate cu pasiune în dorința de a obține, în sfîrșit, o victorie asupra campionului. La rîndul său, vicecampionul european de la Madrid s-a pregătit cu seriozitate să-și apere locul în reprezentativa țării. „Nu sînt încă... bătrîn pentru a renunța la șefia categoriei semiușoară — ne-a declarat Antoniu. E adevărat că sînt veteranul formației, dar nu știu cum se face că tocmai acum mă simt mai în formă. Și, pe urmă, am și eu o ambiție. Vreau ca la 27 august, cînd voi împlini 30 de ani, să fiu angajat în lupta ce va începe pentru medaliile olimpice. Nu cred că Ciochină va putea să-mi strice planurile."

Iată și părerile despre meci ale antrenorilor care i-au pregătit pe cei doi rivali :

**Ion Chiriac :** „A sosit momentul ca Ciochină să-și valorifice talentul și să tranșeze în favoarea sa rivalitatea cu Antoniu. Pentru această partidă l-am pregătit cu multă atenție și cred că de data aceasta victoria va fi de partea tinereții."

**Constantin Nour :** „Antoniu încă nu poate fi învins. E adevărat că Ciochină e un băiat bun, dar nu are încă arme cu care să-l bată pe campion. Duminică se va vedea că Antoniu mai are multe de spus și nu numai pe ringurile noastre, ci și la Jocurile Olimpice."

*Un pumn (Gheorghe Ciochină), de care lui Antoniu Vasile nu-i este frică.*

### SE APROPIE STARTUL GRUPEI B A CAMPIONATULUI MONDIAL

## ECHIPA R. D. GERMANE SE PREZINTĂ LA BUCUREȘTI BINE PREGĂTITĂ

Echipa de hochei a R.D. Germane s-a pregătit intens în vederea meciurilor din grupa B a campionatului mondial. O dovadă ne-o prezintă jocurile amicale susținute înaintea acestui eveniment, care au fost mai numeroase ca oricînd. În actualul sezon, selecționata R.D. Germane a susținut 17 meciuri (!) la care se vor mai adăuga încă două cu reprezentativa secundă a Cehoslovaciei. Palmaresul este destul de bun. În cele 17 partide, echipa R.D. Germane a înscris nu mai puțin de 102 goluri, avînd ca adversari hocheiști de valoare. Printre victoriile cele mai semnificative se numără cea obținută în fața Suediei (5—4) în deplasare, și cele două realizate cu Elveția pe teren propriu (5—1 și 4—2) — ambele din grupa A a campionatului mondial. Singura înfrîngere este cea suferită din partea selecționatei Poloniei (4—7), care va candida cu șanse la primul loc în grupa B a C.M.

Pregătirea fizică a echipei este bună, lucru care s-a văzut în partidele amicale. Și din punct de vedere al omogenității, calificativul poate fi satisfăcător, deși în echipă și-au găsit loc o serie de jucători tineri care, totuși s-au acomodat cu veteranii formației.

Un pronostic în privința locului ce-l va ocupa selecționata în grupa B? În mod normal locul III, după formația S.U.A. (care dacă prezintă aceeași garnitură ca și la Sapporo nu poate pierde primul loc) și Polonia. Dar surprize se pot înregistra...

În tabelul de mai jos vă prezentăm lotul celor 22 pentru „mondiale" dintre care numai 20 vor face deplasarea la București. Cifrele indică numărul selecționărilor în prima reprezentativă și numărul golurilor marcate în echipa națională.

**DIETER HOBECK**
„Deutsches Sportecho"-Berlin

| | | | | | | | | |
|---|---|---|---|---|---|---|---|---|
| **PORTARI** | | | | **INAINTAȘI** | | | | |
| Hurbanek | Dynamo | Berlin | 12 | 0 | Nickel | Dynamo | Berlin | 85 | 34 |
| Herzig | Dynamo | Weisswasser | 3 | 0 | Patschinski | Dynamo | Berlin | 70 | 33 |
| **FUNDAȘI** | | | | | Noak | Dynamo | Weisswasser | 127 | 57 |
| | | | | | Schiller | Dynamo | Weisswasser | 3 | 2 |
| Braun | Dynamo | Weisswasser | 71 | 6 | Slapke | Dynamo | Weisswasser | 70 | 18 |
| D. Peters | Dynamo | Berlin | 56 | 25 | Bielas | Dynamo | Weisswasser | 56 | 27 |
| R. Peters | Dynamo | Berlin | 15 | 6 | Feiber | Dynamo | Berlin | 6 | 1 |
| Thomas | Dynamo | Weisswasser | 33 | 3 | Prusa | Dynamo | Berlin | 118 | 34 |
| Schur | Dynamo | Weisswasser | 28 | 4 | Stasche | Dynamo | Berlin | 18 | 7 |
| Karrenbauer | Dynamo | Berlin | 146 | 41 | Karger | Dynamo | Weisswasser | 33 | 14 |
| Nowy | Dynamo | Weisswasser | 122 | 42 | Domko | Dynamo | Weisswasser | 9 | 0 |
| Schmidt | Dynamo | Berlin | 35 | 5 | Ilusteho | Dynamo | Weisswasser | 29 | 8 |

### PE MARGINEA C.M. DE LA MIERCUREA CIUC

## ACTIVITATEA BIROULUI DE PRESĂ A.P.S. ÎN SPRIJINUL ZIARIȘTILOR ROMÂNI ȘI STRĂINI

A devenit o tradiție ca fiecare manifestare sportivă de amploare, găzduită de țara noastră, să beneficieze de serviciile unor birouri de presă organizate sub egida Asociației Presei Sportive de pe lîngă Uniunea Ziariștilor.

La Turneul U.E.F.A., Campionatele mondiale de lupte, Campionatele europene de box, Campionatele mondiale de hochei — grupele B și C (1970) și alte competiții importante, birourile de presă au sprijinit zeci și chiar sute de ziariști români și străini în munca lor de informare a opiniei publice sportive din țara noastră și de peste hotare.

Asemenea servicii de presă se bucură de largul sprijin material al C.N.E.F.S., care asigură (la bazele noi încă din faza de proiectare) tribune speciale, cabine pentru comentatorii de radio și televiziune, spații corespunzătoare pentru lucru și centre de transmisiuni prin telefon și telex, utilate cu toată aparatura necesară. Centrele de calcul și informare reproduc operativ, cu aparate moderne, sute și mii de exemplare de buletine, prin care ziariștii acreditați primesc datele atît de necesare comentariilor lor.

Încă înainte cu mult de data competiției sînt lansate către asociațiile similare din țările interesate formulare de acreditare și rezervare de hotel, astfel ca biroul de presă să poată prevedea toate cele necesare, să faciliteze accesul colegilor români și străini la locul competiției și să asigure, celor care solicită, cazarea.

Așa a fost și la grupa C a Mondialelor de hochei de la Miercurea Ciuc, unde se aflau acreditați aproape 40 de ziariști sportivi, comentatori de radio, fotoreporteri și operatori de film pentru televiziune — profesioniști sau ocazionali — din Austria, R.P. Bulgaria, R.P. Chineză, Danemarca, Italia, Olanda, R.P. Ungară și, firește, din țara noastră.

Constructorii, specialiștii PTT și din alte instituții ale județului și orașului, sub îndrumarea și cu sprijinul organelor locale de partid și de stat, au asigurat presei un sistem complex, de o perfectă funcționalitate și de un discret bun gust.

*Un aspect din timpul activității biroului de presă al grupei C a C. M. de la Miercurea Ciuc*

Două tribune ale presei, plasate în prim-plan, au permis vizionarea în bune condițiuni a partidelor. La citiva pași s-a aflat un modern centru de transmisiuni PTT, cu cabine telefonice și telexuri exemplar deservite de către echipe de operatoare și specialiști trimiși de la București, asistați de colegi din localitate.

Prioritatea creată de centralele PTT București și Miercurea Ciuc, circuitele cele mai bune, înalta calificare și cunoașterea de către personalul de deservire a 2, 3 și chiar 4 limbi străine, au permis legături rapide care au întrunit aprecierile unanime ale beneficiarilor români și străini.

Centrul de calcul și informare, deservit de activiști voluntari competenți, pasionați și vechi prieteni ai ziariștilor sportivi, a tipărit operativ aproape 10 000 de file cu tot felul de informații și înregistrări statistice de mare utilitate. Aparatul de xerografiat, pus la dispoziție cu generozitate de Consiliul popular județean Harghita, a fost de un real folos.

Desigur, au existat și unele greutăți, tinînd, firesc, de lipsa de experiență a unor colaboratori locali, puși pentru prima oară în fața unei competiții de o asemenea amploare, birourile de presă au rezolvate din mers.

La încheierea ediției, toți colegii români și străini, ca și conducătorii și antrenorii echipelor participante au mulțumit lucrătorilor Biroului de presă, personalului PTT și celorlalți colaboratori.

Și-au luat „la revedere" colegii prezenți la grupa C. Se pregătesc să intre în dispozitiv cei care vor comenta mondialele grupei B, de la „Palatul de gheață" din cadrul Complexului sportiv 23 August din Capitală.

Numărul oaspeților va fi de două-trei ori mai mare, dar și instalațiile pentru presă de aici sînt mai mari. Sîntem convinși că și de această dată Biroul de presă va fi la post pe tot timpul competiției.

**Mircea COSTEA**

### TINERII JUCĂTORI ROMÂNI SE PREGĂTESC PENTRU C. E.

Recent, s-a întors în Capitală selecționata de hochei (juniori) a țării noastre care a participat la un turneu internațional, organizat între 8 și 12 martie la Bratislava și dotat cu „Cupa Dunării". La întrecere au luat parte 8 formații, împărțite în două serii, echipa română făcînd parte din seria secundă împreună cu reprezentativa Iugoslaviei și cu echipele de club Slovan Bratislava și Dukla Praga. Iată rezultatele înregistrate de tinerii hocheiști români : cu Dukla Praga 4—1 (3—0, 1—0, 1—1), cu Iugoslavia 3—3 (1—2, 2—0, 0—1), cu Slovan Bratislava 2—3 (0—1, 1—1, 1—3). În urma acestor rezultate, juniorii români s-au clasat pe locul secund în serie, disputînd în compania echipei ZKL Brno locurile 3—4 ale clasamentului final. Victoria a revenit formației cehoslovace cu scorul de 5—4 (0—0, 3—0, 2—4). În cele din urmă, echipele s-au clasat în această ordine: 1. LVS Poprad, 2. Slovan Bratislava, 3. ZKL Brno, 4. România, 5. Dynamo Berlin, 6. Iugoslavia, 7. CLTK Praga, 8. Dukla Praga.

Cei mai buni jucători ai echipei în acest turneu au fost Moroșan, Csedö, Justinian, Leonte și Pisaru. Juniorii români vor pleca în ziua de 23 martie în localitatea Lys din Elveția pentru a lua parte la jocurile grupei B a campionatului european de hochei pe gheață, rezervat juniorilor. Selecționata română face parte din seria a II-a alături de reprezentativele Ungariei, Danemarcei, Elveției și Franței.

Biletele pentru **CAMPIONATUL MONDIAL DE HOCHEI** grupa B se pun în vînzare începînd de astăzi la următoarele case de bilete : **Patinoarul „23 August", Loto-Pronosport, Halelor nr. 5 și C.N.E.F.S.**

Casele funcționează de la orele 9—20.

### PRONOEXPRES

**NUMERELE EXTRASE LA CONCURSUL PRONOEXPRES NR. 11 DIN 15 MARTIE 1972**

Fond general de premii : 3 080 572 lei, din care 1 645 422 lei report.

Extragerea I : 15 41 16 40 9 30

Fond de cîștiguri : 1 794 242 lei, din care 1 033 487 lei report cat. 1.

Extragerea a II-a : 31 37 18 10 25

Fond de cîștiguri : 1 286 230 lei, din care 591 935 lei report cat. A.

Plata cîștigurilor la acest concurs se va face astfel :

**În Capitală** începînd cu data de joi 23 martie pînă la 29 aprilie 1972, inclusiv ; **în țară** începînd de aproximativ luni 27 martie pînă la 29 aprilie 1972, inclusiv.

**CÎȘTIGĂTORII EXCURSIILOR ATRIBUITE LA TRAGEREA SPECIALĂ PRONOEXPRES A MĂRȚIȘORULUI DIN 1 MARTIE 1972**

**(Turul Cehoslovaciei, continuare) :** 81. Atanasiu Irina — București ; 82. Vesa Mihai — com. Sebiș, jud. Arad ; 83. Preda Stelian — com. Bîrlogu, jud. Argeș ; 84. Popescu E. Gheorghe — Cîmpulung, jud. Argeș ; 85. Dodu Vasile — Orașul Gheorghe Gheorghiu-Dej, jud. Bacău ; 86. Kovacs Arpadi — Oradea ; 87. Prodan Neculai — com. Avrămeni, jud. Botoșani ; 88. Simileanu Vasile — Brașov ; 89. Bălău Iacob — Brașov ; 90. Rapp Ernest Zoltan și 91. Sfirlea Gheorghe Marin din Cluj ; 92. Dumitru Traian și 93. Dumitru Chirpac din Constanța ; 94. Săvulescu Răzvan — Moroeni, jud. Dîmbovița ; 95. Pola Ion — Galați ; 96. Gruia Vasile — Tg. Jiu ; 97. Gus Vasile — Hunedoara ; 98. Anton Ion — Iași ; 99. Tănăsescu Stanica Amelia — com. Borănești, jud. Ilfov ; 100. Mihuț Nicodin — Sighetul Marmației, jud. Maramureș. (Continuare în numărul de vineri).

### SE ANUNȚĂ ÎNTRECERI DE MARE SPECTACOL

# IERI, ÎN „OPTIMILE" CUPEI ROMÂNIEI LA FOTBAL

## ÎNTR-ADEVĂR, CU METALUL NU-I DE GLUMIT!

### METALUL BUCUREȘTI — F. C. ARGEȘ 3—1 (1—0)

**CÎMPINA, 15 (prin telefon, de la trimisul nostru).** — La Cîmpina vremea a fost admirabilă, terenul de joc excepțional, publicul neobișnuit de numeros, entuziast și obiectiv. Iar în acest cadru ideal de întrecere n-a lipsit (ar fi fost și păcat!) nici fotbalul. Și asta grație, în primul rînd, comportării peste așteptări a talentatei echipe a metalurgiștilor bucureșteni, **care timp de 90 de minute s-a plimbat pur și simplu (uneori s-a și distrat!) în compania unui adversar de categorie superioară,** martor neputincios la acțiunile de virtuozitate fotbalistică ale acesteia.

Victoria echipei antrenată de Paul Popescu este rodul omogenității sale de ansamblu, al echilibrului tactic și mai ales al unei ambiții caracteristice numai acelora care vor să obțină cu adevărat victoria. De cealaltă parte, F. C. Argeș, palidă expresie a unei divizionare A, a deziluzionat. Formația care numai cu trei zile în urmă surclasase pe Sport Club Bacău s-a mișcat parcă cu plumb în ghete, fără convingere, decepționant. Așa se și explică de ce pe teren a fost o singură echipă, Metalul, care nu o dată s-a întrecut pe sine în dorința de a-și onora o carte de vizită, aceea de specialistă a Cupei. Cele patru goluri ale întîlnirii au fost înscrise în ordinea: min. 42 — GEORGESCU (din 11 m, în urma unui fault în careu comis de Vlad); min. 58 — OMER (un nou produs al pepinierei metalurgiste), după o acțiune colectivă care a făcut șah-mat întreaga apărare argeșeană; min. 70 — TROI, la capătul unei acțiuni individuale de toată frumusețea și min. 90 — DOBRIN — tardivă încercare de a salva onoarea echipei sale și a răspunde într-un fel amabilității gazdelor, care i-au oferit la început de meci un buchet de flori.

Arbitrul Em. Vlaiculescu (Ploiești) a condus foarte bine următoarele formații:

METALUL: **Petre Iosif — Nedelcu, Moraru, Apostol, Mateescu, Profir, Stan, Iancu, Georgescu, Troi, Omer, (min. 77 — Trandafilon).**

F. C. ARGEȘ: **Stan (min. 74 Niculescu) — Pigulea, Barbu, Vlad, Ivan II, Prepurgel, M. Popescu, Dobrescu (min. 46 Roșu), Frățilă, Dobrin, Jercan.**

**Mihai IONESCU**

## DE LA 3-0, CAMPIONII CÎȘTIGĂ CU DIFICULTATE

### DINAMO — TRACTORUL BRAȘOV 3—2 (1—0)

**PLOIEȘTI, 15 (prin telefon, de la trimisul nostru).** De la campioana țării pînă la o echipă de Divizia C este o mare diferență. Cel puțin teoretic. Dar cei 5 000 de spectatori n-au avut prea multe motive să aplaude victoria bucureștenilor. Și nu pentru că ei ar fi ținut cu echipa „mai mică", de la care așteptau o surpriză. Adevărul este că Dinamo a reușit să obțină victoria după un meci echilibrat, în prima repriză, controlat apoi, un timp cu autoritate de echipa campioană care, la scorul de 3—0, a crezut că lupta este încheiată și nu a mai insistat, dînd posibilitate brașovenilor să facă un final de partidă neașteptat de fierbinte.

Meciul a început furtunos. În min. 2, brașoveanul Staicu a fost la un pas de gol, dar Constantinescu a respins cu piciorul de pe linia porții; în minutul următor, D. Popescu a ratat de la 2 metri. În min. 22, bucureștenii au deschis scorul: **D. Popescu** a centrat în careu, **Dumitrache** a șters mingea cu capul, fundașul Șerb a încercat să degajeze, mingea a sărit din pămînt și a trecut pe lîngă el. Arbitrul a văzut că i-a atins mîna brașoveanului și a acordat 11 m. Noi apreciem decizia drept injustă, pentru că fundașul Șerb nu a avut intenția să joace balonul cu mîna. LUCESCU a transformat penalty-ul.

După pauză, Dinamo și-a luat rolul în serios. În min. 50, **Sălceanu** centrează înalt, DUMITRACHE se înalță și înscrie cu capul, în stilul său caracteristic, un gol splendid. Divizionara A se detașează, creează faze frumoase care au culminat cu cea din min. 57, **centrare Lucescu, „cap" Dumitrache, Dinu oprește mingea pe piept și șutează din vole, ridicînd scorul la 3—0.** Acum se pune problema scorului. Total deconectată (s-o spunem de-a dreptul, neatentă), apărarea bucureșteană este surprinsă de un contraatac la capătul căruia Constantinescu este usor bătut de șutul lui PETRUȚ. Era min. 68. Dinamo nu prevede pericolul și în min. 83 primește o nouă lovitură: contraatac brașovean, și iarăși PETRUȚ, cu mingea la picior, trece de Sătmăreanu, de Cavai și înscrie din nou (în acel moment Dinamo era în 10 oameni; se accidentase Dobrău). Brașovenii prind aripi, în min. 87 Petruț șutează din nou, dar Cavai plonjează pentru a reține.

A arbitrat T. Leca (Brăila), bine, cu excepția deciziei din min. 22.

**DINAMO: Constantinescu (min. 76 Cavai) — Cheran, Sătmăreanu II, Dinu, Deleanu, Dobrău, Nunweiller VI, Sălceanu, D. Popescu (min. 46 Dumitriu II), Dumitrache, Lucescu.**

**TRACTORUL: Cuteanu — Șerb, Petrică, Dragnea, Romanov (min. 46 Rișniță), Marcu, Ionescu, Petruț, Vătav, Keresteș, Staicu.**

**Constantin ALEXE**

## TIMIȘORENII SÎNT PUȘI PE FAPTE MARI

### „POLI" — CRIȘUL 1—1 (0—1, 1—1)

**ARAD 15, (prin telefon, de la trimisul nostru).** Cam 2 000 de suporteri timișoreni au venit la Arad, într-o superbă zi de primăvară, crezînd în șansa lui Poli. Și după ce a eliminat pe deținătoarea trofeului, echipa de pe Bega a reușit să treacă și de fostul ei rival din Divizia B. Poli s-a calificat grație regulamentului (fiind echipa de categorie inferioară), dar egalitatea aceasta neschimbată nici de prelungiri îi avantajează, într-un fel, pe... divizionarii A. Poate și pentru faptul că în min. 85 Bungău a fost trîntit în careu, fără ca arbitrul Topan să acorde penaltyul de drept. Dar, în primul rînd, pentru că Poli, deși n-a strălucit, a jucat mai bine decît adversarul său, de la începutul reprizei a doua și pînă în min. 120. Așa cum începuse meciul, formația orădeană se anunța învingătoare. Jocul studenților nu-și găsea ritmul din partida cu Steaua, iar Crișul, mai sigură și mai incisivă, avea să înscrie repede (min. 7) și ușor prin TAMAȘ, la o greșeală a portarului Filip. Crișul a ratat apoi în min. 14, tot prin Tamaș, momentul psihologic. Cu acest gol înscris, meciul ar fi fost jucat. Așa însă, el a devenit nervos, cinci jucători (Fülop, Bojin, Lucaci, Petre Nicolae și Covaci) primind avertismente în prima repriză.

De prin min. 60, a venit... vremea timișorenilor. Atunci cînd Bungău îl schimbase pe Surdan și cînd Șchiopu părăsea arena accidentat, lipsindu-și formația de singurul jucător cu ambiție. „Tunarul" de pe Bega, Bungău, nu numai că a trimis cîteva „torpile" (min. 66, 89, 93, 102 și 117), dar a și creat echipei alt ritm și alt moral. Poli avea să egaleze imediat după introducerea lui Bungău (min. 63), la o gravă greșeală a apărătorilor din Bihor: Lucaci a trimis o minge acasă, fără să-l vadă pe portarul Catona, care ieșise prea în față, balonul a trecut de cei doi orădeni și BOJIN — pînă atunci ca și inexistent — a înscris. Din acest minut, studenții sînt stăpînii jocului. Vor rata foarte mult, și chiar dacă Crișul are o „bară" în min. 75 prin Covalcic, timișorenii au cele mai mari regrete în două momente cruciale — min. 90 și 119 —, cînd Copăceanu și Bungău au trecut pe lîngă o victorie meritată. Dar și așa Poli s-a calificat, anunțînd că e pusă pe fapte mari în actuala ediție a Cupei.

A arbitrat satisfăcător V. Topan (Cluj).

POLITEHNICA: **Filip — Rotaru, Mehedințu, Arnăut, Maier, Fülop, Petrovici (min. 46 Mafa), Surdan (min. 60 Bungău), Dima, Bojin, Copăceanu.**

CRIȘUL: **Catona I — Petre Nicolae (min. 91 Sărac), Lucaci, Bulc, Catona II, Șchiopu (min. 58 Cociș), Drăban, Suciu, N. Alexandru, Tamaș, Covalcic.**

**Mircea M. IONESCU**

## O DISPUTĂ ECHILIBRATĂ, SPECTACULOASĂ

### JIUL — S. C. BACĂU 1—0 (1—0)

**BRAȘOV, 15 (prin telefon, de la trimisul nostru).**

Capul de afiș al optimilor de finală, singura întîlnire care a angajat două echipe de Divizia A, a dăt naștere, așa cum era de așteptat, unei dispute spectaculoase, echilibrate, presărată cu suficiente acțiuni de calitate, motiv de satisfacție pentru cei aproximativ 2 500 de spectatori prezenți în tribunele stadionului Tineretului. Nemulțumiți de randamentul majorității jucătorilor în meciul cu F. C. Argeș, antrenorii de la S. C. Bacău au aliniat, acum, o formație în rîndul căreia au reapărut Vătafu și Duțan, în linia mediană și Pruteanu pe aripa dreaptă, în timp ce Eugen Iordache a preferat același „11" care a învins duminică pe Crișul.

Partida debutează cu o gafă a lui Libardi chiar în min. 1. El trimite mingea încet la portar, Rugiubei o interceptează, dar șutul lui, de la numai cîțiva metri, nimerește plasa laterală a porții goale. În continuare, tot băcăuanii păstrează inițiativa, datorită activității susținute a mijlocașilor și a dispecerului Dembrovschi, care a trimis pase utile spre Rugiubei și Sorin Avram, ultimul în bună dispoziție de joc. În min. 9, Mioc, urcat în atac, centrează puternic pe jos și Suciu plonjează curajos la picioarele lui Dembrovschi. Treptat, jocul se echilibrează, Libardi îl marchează strict pe Dembrovschi, iar Rugiubei se pierde undeva între masivii fundași ai minerilor. Rafinamentul tehnic și luciditatea creatoare a excelentului Multescu se reflectă în majoritatea acțiunilor jucătorilor de la Jiul. **STOIAN pierde în min. 30 o bună ocazie de a deschide scorul, dar tot el — în min. 36 — înscrie imparabil, de la 10 metri, golul calificării, la o combinație de mare efect (coautor Multescu) care a făcut șah-mat întreaga apărare băcăuană.** Două minute mai tîrziu, Naidin (servit de Multescu) se trezește singur cu Ghiță, dar șutul său, din vole, trece milimetric pe lîngă bară.

La reluare băcăuanii se avîntă în ofensivă și în min. 63 asistăm la o fază dramatică la poarta lui Suciu, șuturile consecutive, de la cîțiva metri, expediate de S. Avram, Hrițcu și Pană fiind respinse de apărare. Minutele se scurg în defavoarea băcăuanilor, care atacă cu toate forțele, dar nu și cu suficientă claritate. Avîntați în ofensivă, jucătorii de la Sport Club sînt surprinși de cîteva ori descoperiți și Stoian, scăpat singur, pe contraatac (min. 69 și 79) este blocat, prima oară de Ghiță, iar, apoi, trimite balonul în bara laterală.

A arbitrat satisfăcător Tr. Moarcăș, ajutat la tușă de C. Ghiță și N. Iliescu (toți din Brașov).

JIUL: Suciu — Georgescu, Georgevici, Stocker, Tonca, Cotormani (din min. 70 M. Marian), Libardi, Făgașu, Multescu, Stoian, Naidin.

S. C. BACĂU: Ghiță — Mioc, Catargiu, Velicu, Comănescu, Vătafu, Duțan (din min. 46 Hrițcu), Pruteanu, Dembrovschi (din min. 46 Pană), Rugiubei, S. Avram.

**Gh. N.**

## CALIFICARE DECISĂ DE REGULAMENT

### F. C. GALAȚI — „U" CLUJ 0—0 (după prelungiri)

PIATRA NEAMȚ, 15 **(prin telefon, de la trimisul nostru).** Interes foarte mare aici, față în față afîndu-se actuala și fosta echipă a antrenorului Teașcă. Confruntarea a dat cîștig de cauză gălățenilor, după un meci foarte frumos și interesant, încheiat cu un rezultat echitabil de egalitate. Egalitate care califică pe F. C. Galați — ca echipă de categorie inferioară — în faza următoare a Cupei României, această formație avînd de acum două „victime" în rîndul divizionarelor A.

A fost evident încă de la debutul partidei că divizionarii B țineau un joc egal, plasîndu-l pe Adam ca libero și avînd toată apărarea atentă la orice schiță de atac clujean. Pînă în minutul 60, partida, a decurs într-o notă de echilibru, chiar dacă F. C. Galați a avut mai multe ocazii de gol, toate însă ratate.

În minutul 56, fundașul clujean Crețu a fost eliminat de pe teren după ce în prealabil fusese avertizat de către arbitru. Abia după aceasta, studenții clujeni s-au trezit la realitate, revenind în atac și încercînd să la jocul pe cont propriu. Este rîndul lor să rateze, **Mihăilă, Adam și Fanea** fiind semnatarii celor mai multe ocazii pierdute în fața porții lui **Hagioglu.** Cea mai mare ocazie a echipei „U" s-a consumat în min. 86, cînd **Lică** a traversat terenul în dribling, l-a deschis excelent pe **Munteanu,** aflat în bună poziție de șut, dar mingea expediată de acesta din urmă a trecut pe lîngă poarta adversă.

Prelungirile consemnează o evidentă presiune spre buturile gălățenilor, aceștia însă, aglomerîndu-se în propria suprafață de pedeapsă, reușesc să înlăture orice pericol. Ba mai mult, în min. 112, **Crăciunoiu** este lansat foarte periculos în atac, portarul **Moldovan** fiind obligat să salveze în extremis.

Arbitrul **Ilie Drăghici** (București) — care a condus bine partida a dat cinci avertismente: lui Uifăleanu, Crețu, Munteanu, Fanea („U") și Chihaia (F. C. Galați).

F. C. GALAȚI: **Hagioglu — Adam, Simion, Costea, Tr. Ionescu, Morovan, Brustiuc, Chihaia, Crăciunoiu, Leca (min. 90 Pîrvu), Ion Ionică.**

„U" CLUJ: **Moldovan — Crețu, Pexa, Sudi, Mihăilă, Anca, Fanea (min. 91 Mureșan), Uifăleanu, Barbu (min. 65 Munteanu), Adam, Lică.**

**Mircea TUDORAN**

## DIFERENȚA DE VALOARE ȘI-A SPUS CUVÎNTUL

### OLIMPIA SATU MARE — A.S.A. TG. MUREȘ 0—2 (0—0)

**ORADEA, 15 (prin telefon, de la corespondentul nostru).** — Spectatorii orădeni, care nu cunoșteau cele două echipe, au rămas la început plăcut impresionați de evoluția jucătorilor din Satu Mare, care au condus, în primele 45 de minute, ostilitățile, mureșenii apărîndu-se însă organizat, precis, și, contraatacînd, e adevărat destul de rar, dar de fiecare dată extrem de periculos. Noroc cu Pusztai, portarul Olimpiei, care a intervenit salvator la cîteva dintre aceste șarje simple ale elevilor lui Bone.

După pauză, diferența de valoare dintre cele două echipe își spune cuvîntul. Mureșenii, mai experimentați, se dovedesc mult mai periculoși în acțiunile ofensive și deschid scorul în min. 55. Balonul centrat impecabil de **Lucaci** a fost reluat de HAJNAL, de pe linia de 16 m, puternic și precis. Al doilea gol va fi marcat de FAZECAȘ (min. 75), care a reluat, cu capul, balonul centrat tot de **Lucaci.**

Cu toate strădaniile Olimpiei din finalul meciului, tabela de marcaj nu se va mai modifica, A. S. Armata calificîndu-se merituos, după părerea noastră, în sferturile de finală ale Cupei României.

A arbitrat foarte bine M. Bădulescu (Oradea).

A.S.A.: **Nagel — Șleam, Szölosi, Ispir, Czako, Orza, Bölöni, Lucaci, Naghi, Fazecaș, Hajnal.**

OLIMPIA: **Pusztai — Moldovan, Filip, Jula (min. 81 Enache), Neumaier, Knoblau, König, Podleszni, Libra, Petz, Borota.**

**Ilie GHIȘA**

## VICTORIE SIGURĂ

### RAPID — UNIREA DRĂGĂȘANI 2—0 (2—0)

**PITEȘTI, 15 (prin telefon, de la trimisul nostru).** Cîteva mii de piteșteni au luat loc în tribunele stadionului 1 Mai pentru a urmări această partidă de Cupă în care, după o scurtă perioadă de tatonare elevii lui Bazil Marian și-au impus superioritatea și au dominat uneori cu autoritate. Bucureștenii au acționat cu dezinvoltură pe un front larg, la atacuri participînd, deseori, și cei doi fundași laterali.

Replica Unirii a fost destul de timidă. Jucătorii din Drăgășani, timorați, probabil, de faima adversarului, au evoluat fără prea multă ambiție, fiind preocupați în majoritatea timpului de construirea unor faze frumoase la mijlocul terenului, dar fără să pericliteze, cît de cît, poarta apărată de Răducanu. Semnificativ în acest sens este faptul că în prima repriză înaintașii Unirii n-au trimis niciodată balonul spre poarta bucureștenilor! După 10 minute de joc echilibrat, feroviarii au acționat mai sigur și în min. 15 au deschis scorul. Dumitru a executat **o lovitură liberă de la 25 m și NEAGU, cu capul, a expediat balonul în plasă.** În continuare, Rapidul a dominat, dar D. Ene (min. 27) și Năsturescu (min. 30) au ratat din poziții favorabile. **Cu trei minute înainte de pauză D. Ene l-a servit, printre apărătorii Unirii, pe NEAGU și acesta a șutat sec, făcînd inutil plonjonul portarului Vătășescu: 2—0 pentru Rapid.**

În repriza secundă, aspectul jocului a rămas același. Schimbările efectuate de antrenorul B. Marian n-au avut darul de a mări eficacitatea bucureștenilor, întrucît Dinu (min. 55), Dumitru (min. 70) și Pop (min. 80) au irosit posibilitatea de a majora scorul. Foarte bun arbitrajul brigăzii piteștene condusă de **I. Chilibar.**

RAPID: **Răducanu — Pop, Boc, Lupescu, Codrea, Dinu, Dumitru, Năsturescu, D. Ene (min. 60 — M. Stelian), Neagu, Codreanu (min. 65 — Petreanu).**

UNIREA: **Vătășescu — Răhăian (min. 89 Oprea), Preduț, Ciornei, Onea, Zăvoianu, Flichiș, Drăgușin, Marin (min. 75 Stan), Dumitrașcu, Brinduș.**

**Pompiliu VINTILĂ**

## RUTINA ÎNVINGĂTOARE ÎN DISPUTA CU ELANUL

### DUNĂREA CALAFAT — C.F.R. CLUJ 0—2 (0—2)

**RM. VILCEA, 15 (prin telefon, de la trimisul nostru).** Dunărea Calafat, îmbărbătată de victoria asupra Petrolului în etapa trecută a Cupei, a venit la Rm Vîlcea, cu ambiții, veleități și... 100 de suporteri optimiști. C.F.R. Cluj, după o campanie grea în disputa cu Dinamo București, din prima etapă a campionatului, și înaintea altui meci de mare miză (duminică, în compania Universității Craiova), a venit și ea pe malul Oltului dornică de reușită și preocupată în același timp de a-și drămui forțele în modul cel mai judicios cu putință. În atari condiții, elanul trebuia să înfrunte rutina și, din ciocnirea lor, a triumfat cauza echipei mai experimentate și, bineînțeles, mai avansată în abecedarul jocului de fotbal.

Într-adevăr, C.F.R. Cluj a jucat pentru rezultat, economicos și sigur, amendînd, atunci cînd a avut ocazia, naivitatea defensivei unei formații de Divizia C. Primul prilej s-a ivit repede, în minutul 2, cînd **Petrescu** a jonglat puțin cu adversarul său direct, a centrat apoi cu mare adresă, pentru ca SORIN BRETAN să arunce mingea în plasă, cu capul, peste o apărare împietrită de frumusețea simplă a fazei. Golul al doilea a venit mai tîrziu, în min. 43, el plecînd din bocancul lui OCTAVIAN IONESCU care a preluat, printr-o piruetă spectaculoasă, o minge peste care săriseră doi coechipieri.

După pauză a fost un zbucium continuu al celor de la Dunărea pentru a realiza ceva. Ei au tras de cîteva ori virtos la poartă, dar imprecis, prin Gutuie și Teică, și au menținut mingea la mijlocul terenului prin eforturile celui mai tehnic jucător al lor, Corneanu. Dar iluziile echipei din Calafat s-au dizolvat într-un decalaj de valoare firească și evidentă.

A arbitrat foarte bine Zoltan Szecsei (Tg. Mureș).

DUNĂREA: **Iovan — Dumitru, Petrișor, Trăistaru, Teică, Pîrjol (min. 56 Rămoiu), Corneanu, Baroga, Știca, Gutuie, Stoian.**

C.F.R.: **Gadja — Lupu, Dragomir, Penzeș, Roman, M. Bretan, Cojocaru, S. Bretan (min. 88 Culcear), O. Ionescu, Vișan (min 73 Țegean), Petrescu.**

**I. C.**

## TURNEUL DE ȘAH DE LA TIMIȘOARA

În runda a 4-a a turneului internațional de șah de la Timișoara s-au înregistrat următoarele rezultate: Barcza — Espig 1/2—1/2, Ghizdavu — Ghițescu într., Kirov — Șamkovici 1/2—1/2, Pavlov — Messing 1/2—1/2, Cobo — Paoli 1/2—1/2, Ungureanu — Ghindă 1—0, Alexandrescu — Honfi 0—1.

**ÎN CLASAMENT** conduc acum **Honfi** și **Ungureanu** 2 1/2 (1), urmați de **Șamkovici** 2 1/2, **Pavlov** și **Ghițescu** 2 (1) etc.

**P. ARCAN — coresp.**

# sportul în lume

### În turneul internațional de șah de la Belgrad

## NICOLAU A ÎNVINS PE VERÖCZI

După o zi de repaus, turneul internațional feminin de șah de la Belgrad a continuat cu partidele din runda a 7-a. Maestra română **Alexandra Nicolau a cîștigat o frumoasă partidă de atac la Veröczi, în timp ce Elisabeta Polihroniade a remizat cu Katia Jovanovici.** Remiza a fost consemnată și în partida Gordana Jovanovici — Pihalici. Maria Ivanka a pierdut la Kalchbrener, iar lidera clasamentului, Milunka Lazarevici, a întrerupt în poziție complicată cu Belamarici.

În clasament conduce Lazarevici cu 5 puncte și două partide întrerupte, urmată de Alexandra Nicolau — 5 puncte, Elisabeta Polihroniade — 4 puncte și o partidă întreruptă, Veröczi și G. Jovanovici — cîte 4 puncte.

*Veteranul echipei de haltere a Ungariei, Imre Földi a avut un start bun în acest an. În concursul internațional de la Ulm el a corectat recordul mondial la „împins" cu o performanță de 137,5 kg la categoria cocoș! Un început promițător înaintea campionatelor europene de la Constanța (13—21 mai) și a J.O. de la München.*

## HOCHEIȘTII SOVIETICI ÎNVINGĂTORI ÎN R.F. A GERMANIEI

**MUNCHEN 15 (Agerpres).** — La Garmisch Partenkirchen s-a disputat întîlnirea revanșă dintre reprezentativele de hochei pe gheață ale R.F. a Germaniei și U.R.S.S. Demonstrînd o formă excelentă, hocheiștii sovietici au terminat învingători cu severul scor de 17—0 (4—0, 8—0, 5—0), prin punctele înscrise de Solodușin (3), Anisin (3), Harlamov (3), Iakușev (3), Maltev, Șadrin, Ragulin, Mihailov și Vikulov.

Selecționata U.R.S.S. a aliniat următoarea formație: Tretiak; Ragulin — Țigankov, Kuzkin — Gusev, Vasiliev — Liapkin; Mihailov — Petrov — Anisin; Vikulov — Maltev — Harlamov; Iakușev — Șadrin — Solodușin; Martiniuk — Mișakov — Lutcenko.

În primul joc, desfășurat la Füssen, echipa U.R.S.S. a cîștigat cu 10—1.

## LISTĂ DE SUBSCRIPȚIE PENTRU OLIMPICII BRITANICI

LONDRA 15 (Agerpres). — În Anglia a fost lansată o subscripție publică pentru a contribui la subvenționarea loturilor sportive britanice pentru Jocurile Olimpice de vară de la München. Comitetul olimpic englez speră să colecteze în acest fel suma de circa 200 000 lire sterline necesară cheltuielilor de pregătire a circa 350 de concurenți.

## TELEX

**Turneul internațional feminin de handbal de la Szczecin** s-a încheiat cu victoria formației locale Pogon, în partida decisivă, handbalistele poloneze au întrecut cu scorul de 12—9 (4—6) echipa bulgară Lokomotiv Plovdiv.

■

**După disputarea a cinci etape, în cursa ciclistă Paris — Nisa** continuă să conducă campionul belgian Eddy Merckx, urmat de francezul Poulidor — la 16 sec. spaniolul Ocana — la 24 sec. Etapa a 5-a (Valence — Manosque) a revenit lui Eddy Merckx, cronometrat pe distanța de 201 km în 5h 17:59.

■

**Într-un meci restanță din cadrul campionatului englez de fotbal,** echipa Nottingham Forest a întrecut pe teren propriu cu scorul de 2—1 formația Chelsea.

■

**Din Londra se anunță că organizatorii turneului de tenis de la Wimbledon** au instituit premii speciale pentru jucătorii care, potrivit aprecierilor unei comisii de ziariști sportivi, vor furniza cele mai frumoase partide ale campionatului, exceptînd finalele.

■

**Președintele Federației internaționale de tenis, Allan Heyman,** a declarat la Londra că există puține speranțe ca diferendul dintre F.I.L.T. și gruparea profesionistă W.C.T. (dirijată de impresarul american Lammar Hunt) să fie soluționat în acest an. După cum apreciază comentatorii sportivi, întrevederile dintre Allan Heyman și reprezentanții W.C.T. nu au dus la rezultatele așteptate, astfel că la marile turnee de la Roland Garros, Wimbledon, Forest Hills nu vor putea evolua jucători renumiți ca John Newcombe, Rod Laver, Ken Rosewall, Arthur Ashe, Tom Okker etc.

■

**Proba feminină de slalom special** din cadrul concursului internațional de la Leysin (Elveția) a fost cîștigată de sportiva austriacă Anneliese Leibetseder, cu timpul de 78,89. În urma acestor rezultate, în clasamentul individual feminin al „Cupei Europei" la schi conduce Fabienne Serrat (Franța) cu 221 p, urmată de Anneliese Leibetseder — 186 p., Irmgard Lukassar (ambele Austria) — 189 p.

■

**Concursul internațional de sărituri cu schiurile,** desfășurat la Schoenwald (R.F. a Germaniei), a fost cîștigat de sportivul francez Alain Macle, cu 206,5 p. (sărituri de 70 și 69 m). Elvețianul Heinrich Müller a ocupat locul doi cu 204,7 p. Clasat pe locul al treilea cu 189 puncte, francezul Gilbert Poirot a realizat cea mai lungă săritură: 72 m.

## Caleidoscop

### ȘAHIȘTII DE LA GRĂDINIȚA

O interesantă experiență cu caracter pedagogic se desfășoară în momentul de față. La grădinița de copii nr. 109, de pe lîngă o mare uzină de mașini din orașul *Rostov pe Don* înainte de a pătrunde tainele abecedarului, micuții învață șahul. O ingenioasă metodă care introduce, cu ajutorul poveștilor, pe viitorii șahiști în labirintul nesfîrșit al combinațiilor jocului străvechi, dînd rezultate uimitoare. După numai o lună de la învățarea sumară a regulilor, s-au putut organiza partide, dintre care unele au fost pline de fantezie și spirit combinativ. Metoda inițiată de candidatul maestru *Vladimir Kantin*, este studiată de forurile superioare sportive și didactice, spre a fi introdusă și generalizată în învățămîntul preșcolar.

### UN NOU K.O. PENTRU NINO...

Acum cîteva zile a fost înregistrat falimentul Casei de filme **„Ultra"** din **Roma,** ca urmare a arestării, pentru un delict cifrat la 6 miliarde de lire, a proprietarului acestei case, fostul președinte al federației italiene de fotbal, **Giuseppe Pasquale.** Falimentul atrage după sine sistarea operațiunilor de tirnare a filmului care îl avea ca principal actor pe fostul campion mondial de box **Nino Benvenuti.** Acum, salvarea este așteptată de la rețeta filmului **„Roma"** pe care celebrul regizor **Frederico Fellini** îl va prezenta peste cîteva săptămîni: premiera acestei pelicule, așteptată cu mare interes, va avea loc în capitala Italiei, căreia îi este dedicată. Se speră ca banii care vor veni (filmul este realizat tot de **„Ultra")** să-i ajute pe **Nino Benvenuti** să se refacă după k.o.-ul cinematografic care l-a lovit.

### O PROPUNERE ORIGINALĂ

S-a constatat nu o dată că unul dintre marile defecte ale campionatului de fotbal al Poloniei îl constituie frecventa întrerupere a partidelor — uneori de mai multe ori și minute în șir — cauzată de accidentarea jucătorilor.

Specialiștii au căzut de acord că asemenea întreruperi, neașteptat de numeroase în ultimul sezon, sînt mai de grabă... diplomatice, jucătorii echipei interesată în scurgerea timpului de joc simulînd diverse accidente. Față de asemenea „modă", confratii de la *„Sport" — Katowice fac* o interesantă propunere ce urmează a fi omologată (sau nu...) de forul federal: *„Fiecare jucător lovit cu adevărat sau numai simulînd trebuie transportat imediat la cabine și supus controlului medical. Pentru constatarea accidentului ar trebui acordate zece minute, timp în care jucătorul lipsă n-ar putea fi înlocuit cu un altul. O asemenea metodă ar elimina, credem, orice încercare de tragere de timp, oferind întîlnirii mai multă cursivitate și sportivitate".*

O propunere, într-adevăr, originală...

Ard Schenk, *la întoarcerea de la J. O., a trebuit să se supună obișnuitului control vamal. Și asupra lui s-a găsit destul de mult aur. Noroc că era în medalii... olimpice.*

### SPORTIVELE ȘI COSMETICA...

*„Fiți frumoase pe podiumul de premiere"* — aceasta este deviza cu care o mare firmă vest-germană de produse cosmetice a început o uriașă campanie de reclamă olimpică. Astfel, pe toată durata Olimpiadei de la *München,* concurentele vor putea frecventa gratuit cele șase saloane de cosmetică dotate cu întreg „armamentul" modern al seducției feminine. Cele 1000 de însoțitoare olimpice vor primi cîte o trusă specială de machiaj, cu care vor putea reface urgent farmecele răvășite de efort ale campioanelor. Pentru a ușura contactul atleteior cu corpul de cosmeticiene, acestea vor fi îmbrăcate în costume galben-bej, putînd fi ușor recunoscute.

### „PLASTIGLISS", SAU PATINAJUL FĂRĂ SEZON

Chiar cu patinoarele artificiale, sportul gheții rămîne o activitate de sezon rece, menținerea suprafeței alunecoase în zilele toride de vară necesitînd cheltuieli mult prea mari. Plasticul, acest produs al chimiei moderne care se dovedește util în tot mai numeroase domenii, se pare că va rezolva și problema gheții, înlocuind-o. Îndreptățește această afirmație experiența făcută recent în Franța unde, la Saint Jean-de-la Ruelle — lîngă Orleans —, s-a construit un mic patinoar (200 mp.) din plăci de 1 mp. de **„Plastigliss".** La inaugurare a încercat acest patinoar și **Patrick Péra** (medaliat cu bronz la J.O. de la Sapporo, devenit, între timp, profesionist). El s-a declarat mulțumit, putînd să execute — cu patine normale de gheață — toate săriturile duble: **„Este realmente o realizare pentru patinaj. Eu o consider foarte bună pentru inițierea începătorilor, excelentă pentru practicarea curentă a acestui sport și eficace pentru dezvoltarea musculaturii".** A declarat Pera. Ieftin, extrem de ușor și economic de întreținut, „plastigilssul" (cu un singur mic dezavantaj: indicele de alunecare cu 23% mai redus) a început să intereseze diferite cluburi și țări.

### CINE SĂ-L ÎNTRECĂ?

Într-o sală plătită cu bani proprii și evoluînd contra unor parteneri de club, americanul *Richard Dewey* a jucat o partidă care după pretențiile sale reprezintă recordul mondial de durată al tenisului de masă. *Richard* a jucat neîntrerupt timp de 63 ore 15 minute. La sfîrșitul acestei neobișnuite performanțe, proaspătul (vorba vine!) autor al acestui record pe care nu i-l ceruse nimeni, a crezut de a lui datorie să lanseze o chemare generală către diferitele federații de specialitate, pentru a găsi un adversar care să-i doboare „performanța". Deocamdată, nu s-a găsit nimeni, dar amatorii celebrității gratuite nu vor întîrzia să apară.

## ultimele știri ○ ultimele rezultate ○ ultimele știri ○ ultimele rezultate

### La handbal masculin

### UNIVERSITATEA BUCUREȘTI — SELECȚIONATA MAROCULUI 22—8 (12—3)

În sala Floreasca din Capitală s-a disputat ieri seară partida internațională de handbal masculin dintre reprezentativa Marocului — care întreprinde un turneu de mai multe jocuri în țara noastră — și Universitatea București, care pleacă azi la prînz la Iași pentru a se alinia la turneul de sală din cadrul campionatului național.

În prezența a cîteva sute de spectatori, dornici de handbal (de cît timp nu a mai fost organizat un joc în Capitală?!), ambele echipe au practicat un handbal frumos, aplaudat deseori la scenă deschisă. Studenții bucureșteni, care se găsesc la sfîrșitul unei intense perioade de pregătire, s-au dovedit net superiori adversarilor lor, au început meciul într-un ritm extrem de rapid, cu o apărare mobilă și un atac incisiv. Scorul a evoluat, firește, în favoarea echipei bucureștene, care a condus cu 5—1, 8—2 și 10—2. Oaspeții, destul de buni ca tehnică individuală, au dovedit însă mari lacune în acțiunile de finalizare. Și în repriza secundă jocul poartă aceeași amprentă, studenții surprinzîndu-și deseori adversarii pe contraatac. Scor final: 22—8 (12—3) pentru Universitatea.

Principalii realizatori: Voinea (6) și Anton (5), respectiv Ezhhar Mohamed (3).

### UN CENTRU DE ANTRENAMENT LA DAKAR PENTRU FOTBALIȘTII AFRICANI

Confederația africană de fotbal (C.A.F.) a ales orașul Dakar capitala Senegalului, ca principal centru de antrenament al selecționatei africane care va lua parte la marele turneu internațional, organizat în vara acestui an în Brazilia. Unul dintre antrenorii principali ai selecționatei africane, C. T. Gyanfi (Ghana), a declarat că lotul inițial va cuprinde 35 de jucători. Ei vor fi convocați la 20 mai la Dakar pentru examenul medical, după care vor începe antrenamentele.

### TURNEUL DE TENIS DE LA CHICAGO

În primul tur al probei de simplu din cadrul turneului internațional masculin de tenis de la Chicago, jucătorul australian Ken Rosewall l-a învins cu 6—2, 7—5 pe americanul Jeff Borowiak, olandezul Tom Okker l-a eliminat cu 7—6, 7—6 pe australianul Allan Stone, iar englezul Roger Taylor a dispus cu 6—1, 6—1 de Roy Barth (S.U.A.) Alte rezultate: Ruffels — Davidson 6—4, 6—4; Newcombe — Leonard 7—5, 6—3; Carmichael — Maud 6—4, 7—5; Cox — Fairlie 7—5, 6—2; Alexander — Froehling 6—1, 4—6, 6—2.

Redacția și administrația: București, str. Vasile Conta nr. 16; telefoane: centrală 11.10.05, secția corespondenți 11.51.09, interurban 72 și 286; telex: sportrom buc. 180, Tiparul „I. P. „Informația", București 40.368

PROLETARI DIN TOATE ȚĂRILE, UNIȚI-VĂ!

# Sportul

ZIAR AL CONSILIULUI NAȚIONAL PENTRU EDUCAȚIE FIZICĂ ȘI SPORT

ANUL XXVIII — NR. 6998 | 4 PAGINI 30 BANI | Vineri 17 martie 1972

# ASOCIAȚIA SPORTIVĂ — CADRUL CEL MAI POTRIVIT PENTRU O ACTIVITATE CONTINUĂ ȘI EFICIENTĂ [I]

## RAIDUL NOSTRU PRIN ASOCIAȚIILE SPORTIVE DIN ORAȘELE PLOIEȘTI, SIBIU, BACĂU ȘI HUNEDOARA

**Asociația sportivă reprezintă cadrul cel mai potrivit pentru o largă cuprindere a oamenilor muncii în practicarea exercițiilor fizice și sportului de masă.**

**În înfăptuirea acestui obiectiv, consiliile asociațiilor sportive dovedesc deseori multă inițiativă, spirit organizatoric și, în general, o preocupare care se cere remarcată.**

**Sînt, însă, și cazuri în care pe linia atragerii marii mase a oamenilor muncii în activitatea de educație fizică și sport se face încă prea puțin. Există pe alocuri tendința de a căuta diferite justificări, de pildă aceea că terenurile de sport sînt insuficiente sau că acestea sînt destinate activității de performanță, nu de puține ori de o valoare îndoielnică.**

**În etapa actuală, chiar rolul asociațiilor sportive — în cadrul acțiunii generale de atragere a salariaților în practicarea educației fizice și sportului de masă — crește în mod deosebit și prin faptul că ele trebuie să se ocupe cu consecvență și de îndrumarea activității membrilor lor și către activități individuale, cu o verificată și recunoscută eficiență. Ne-am propus să sondăm — printr-un raid-anchetă efectuat în mai multe orașe — care este gradul de preocupare al celor cu responsabilități în această direcție, pentru traducerea în viață a unor asemenea deziderate importante.**

### PLOIEȘTI — Calendare și „calendare"

Uzinele 1 Mai Ploiești posedă o bază materială, formată dintr-un bazin de înot descoperit, un teren de fotbal, o pistă de atletism cu sectoare de sărituri și aruncări, un teren de handbal, unul de volei, două de tenis și o sală (neomologabilă) de sport, pentru jocuri și dezvoltare fizică generală.

Trebuie să amintim că toate aceste terenuri se află în imediata apropiere a uzinei. Confruntîndu-se calendarul sportiv al asociației sportive Prahova pe anul 1971 cu aceste posibilități materiale, se poate constata o acoperire aproape integrală a acestora din urmă. Dar, din acest punct de vedere, calendarul prezintă o anomalie: programarea unor competiții la popice (care au și aici mulți iubitori) și eforturile mari ale asociației n-au avut ca prim obiectiv amenajarea unei arene, fie ea și în aer liber. În plus, existența doar a unui teren de fotbal (solicitat, în principal, de echipa Prahova — campionatul județean — și cea de juniori) nu poate permite organizarea campionatului pe asociație decît între reprezentativele intersecții. Or, secțiile, cuprinzînd un număr apreciabil de salariați, prea mulți amatori nu pot practica acest sport.

Campionatele interne și diferitele competiții cu caracter de masă la unele ramuri sportive, practicate aproape regulat (înot, șah, tenis de masă și de cîmp, orientare turistică, volei, handbal, fotbal și cros, la care se adaugă excursiile organizate periodic) cuprind aproximativ 30 la sută din întreaga masă a salariaților. Este o cifră corespunzătoare. Ar mai fi de adăugat faptul — pozitiv — că activitățile la aceste ramuri de sport sînt proporțional programate de-a lungul întregii perioade a anului, accesibilă sportului. Spre exemplu, orientarea turistică a fost cap de afiș în lunile aprilie („Cupa semicentenarului"), iulie—august (campionatul asociației sportive), octombrie („Cupa Prahovei"), iar voleiul în aprilie, iulie și august, noiembrie și decembrie, prin diferite competiții.

Constatările făcute la **Rafinăria I Ploiești** sînt mai puțin îmbucurătoare. În primul rînd, din cele trei (!!) bazine de înot, unul este închis, iar celelalte două folosite de... locuitori ai cartierului, nesalariați ai întreprinderii; apoi, unul dintre cele două terenuri de fotbal (al doilea fiind situat la 3 km de întreprindere) și unul dintre cele 3 de tenis de cîmp sînt închise; mai e o masă de ping-pong (la aproximativ 2 000 de salariați); rămîn o arenă de popice cu două piste, o sală de box (folosită aproape exclusiv pentru pregătirile echipei de performanță), trei terenuri de volei și 10 „cîmpuri" de șah.

Să analizăm puțin, spre exemplu, activitatea de masă la popice. Anul trecut, timp de 6—7 luni, asociația sportivă a pus la dispoziția secțiilor (foarte bine!) în limita timpului disponibil, această arenă. Unei secții îi venea rîndul cam de două ori pe lună, fapt care înseamnă pentru un salariat circa 12 zile pe an de practicare a sportului preferat. Ceea ce este — oricum — foarte puțin.

Eforturile — lăudabile, de altfel, ale asociației sportive și neglijate, din păcate, în alte întreprinderi — de a organiza întîlniri cu sportivi fruntași, conferințe pe teme sportive sau chiar simultane de șah — sînt insuficiente pentru a fi atins scopul principal al educației fizice și sportului — recrearea și, mai ales, recuperarea forței de muncă prin mișcare.

**Radu NEMȚEANU**

### SIBIU — Nemulțumiri în sensul bun al cuvîntului

„Biografia" asociației sportive a uzinelor „Independența" este plină de dinamism.

...Campionatul asociației, la fotbal și la handbal, de pildă, a ajuns la un moment dat să nu mai satisfacă pretențiile. Angrenarea amatorilor era parțială, întrucît calendarul competițional se interfera cu perioada concediilor. Soluția a

*(Continuare în pag. a 3-a)*

PENTRU UN TRICOU AL ECHIPEI NAȚIONALE

# 22 DE BOXERI LUPTĂ, DUMINICĂ, LA CIRCUL DE STAT

**● Năstac nu admite nici un contracandidat la șefia categoriei ● Covaci susține că lipsa îndelungată din ring nu-l va dezavantaja ● Györffi în pragul unei încercări riscante**

După o îndelungată așteptare, marea familie a iubitorilor boxului din București se va reuni duminică dimineață în jurul ringului instalat în eleganta arenă a Circului de stat. Nerăbdarea cu care am așteptat a-

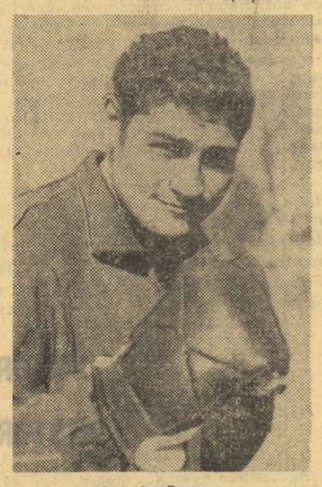

*ION GYÖRFFI*

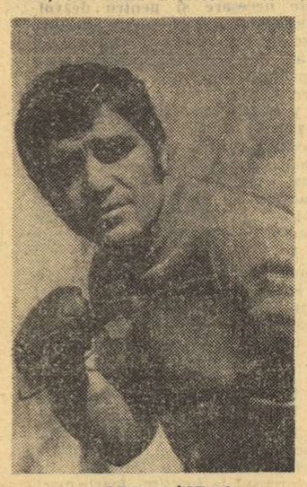

*ALEC NĂSTAC*

ceastă gală ne va fi cu siguranță răsplătită de partide în care cei mai buni pugiliști pe care îi avem la ora actuală vor lupta pentru tricoul echipei naționale.

În programul galei, exceptînd întîlnirea dintre Cuțov și Dobrescu, care singură ar putea umple arena circului, mai sînt și alte meciuri de mare interes. Mihai Aurel — Ștefan Boboc, Constantin Gruiescu — Anton Cojan, Gabriel Pometcu — Eugen Gorea, Antoniu Vasile — Gheorghe Ciochină, pot fi considerate adevărate finale de campionat. Cu mare curiozitate și emoții sînt așteptate confruntarea dintre campionul mijlociilor Alec Năstac și proaspătul promovat în categoria celor 75 de kilograme, Ion Györffi, precum și reintrarea fostului campion Ion Covaci.

**ALEC NĂSTAC „Dacă voi cîștiga meciul de duminică? Îl spulber pe Györffi..."**

Campionul categoriei mijlocie mică și-a părăsit colegii de 71 kg, și va încerca duminică dimineață să se impună direct în fața „șefului mijlociilor", Alec Năstac. Vom avea prilejul să asistăm la un meci spectaculos în care puncheurul Năstac va avea de contracarat „vicleniile" lui Györffi. Vicecampionul european de la Madrid așteaptă partida cu un optimism total: **„Dacă voi cîștiga meciul de duminică? Îl spulber pe Györffi..."**

**Petre HENT**
**Paul IOVAN**

*(Continuare în pag. a 3-a)*

# IERI A FOST INAUGURATĂ SALA SPORTURILOR DIN IAȘI

**IAȘI, 16 (prin telefon, de la trimisul nostru).** — De azi, Iașul a intrat în rîndul orașelor din țara noastră care dispun de o modernă și spațioasă sală a sporturilor. Situată în zona de agrement din spatele Palatului Culturii, noua sală vine să marcheze creșterea mișcării sportive în orașul și județul Iași, să creeze condițiile necesare dezvoltării acesteia în continuare.

La începutul festivității, tovarășul **Ion Manciuc,** prim secretar al Comitetului municipal de partid, primarul orașului, a tăiat panglica inaugurală de la intrarea principală, după care tovarășii **Petre Mălcomete, Alexandru Dumitrache,** secretari ai Comitetului județean P.C.R., **Miron Olteanu,** secretar al C.N.E.F.S., **Ion Șorcaru,** președintele C.J.E.F.S. și alți reprezentanți ai organelor locale de partid și de stat au vizitat frumoasa bază sportivă.

Succint, iată cîteva date despre noua perlă sportivă a Iașului. Clădirea are formă dreptunghiulară, cu exterioare din beton și sticlă, iar acoperișul suspendat este susținut de cabluri. Tribuna pliantă se poate strînge în zilele de antrenament, soluție tehnică folosită pentru prima oară în țara noastră. Capacitatea tribunelor — 2 500 locuri.

**Modesto FERRARINI**

ÎNCEPÎND DE AZI, LA IAȘI

# SE REIA CAMPIONATUL MASCULIN DE HANDBAL

Începînd de astăzi, noua sală a sporturilor din Iași, găzduiește timp de trei zile etapele a XIII-a, a XIV-a și a XV-a din campionatul masculin de handbal, divizia A. După o întrerupere destul de lungă, se reia deci cea mai reprezentativă competiție internă. Ea va fi purtată sub semnul incertitudinii care plutește în rîndul echipelor din partea a doua a clasamentului.

De altfel, aruncînd o privire peste programul celor trei etape care se vor desfășura la Iași, remarcăm în cadrul acestui turneu cîteva partide de majoră importanță pentru configurația clasamentului, în special între locurile 5—10. S. C. Bacău vă întîlni pe Politehnica Timișoara și pe Politehnica Galați — ultimele două clasate. Apoi, extrem de disputat se anunță și meciul dintre ocupanta locului 8, Dinamo Brașov și Politehnica Timișoara. În fine, „capul de afiș" al turneului este deținut de jocul Universitatea București — Dinamo București, programat în ultima etapă. Iată, însă, clasamentul:

| | | | | | | |
|---|---|---|---|---|---|---|
| 1. | Steaua | 12 | 12 | 0 | 0 | 242—152 | 24 |
| 2. | Dinamo Buc. | 12 | 10 | 0 | 2 | 232—160 | 20 |
| 3. | Univ. Buc. | 12 | 8 | 1 | 3 | 193—167 | 17 |
| 4. | Univ. Cluj | 12 | 6 | 2 | 4 | 201—214 | 14 |
| 5. | Trotușul | 12 | 4 | 1 | 7 | 183—198 | 9 |
| 6. | S.C. Bacău | 12 | 4 | 1 | 7 | 182—208 | 9 |
| 7. | Indep. Sibiu | 12 | 4 | 0 | 8 | 184—224 | 8 |
| 8. | Dinamo Bv. | 12 | 3 | 1 | 8 | 177—211 | 7 |
| 9. | Polit. Tim. | 12 | 2 | 2 | 8 | 179—205 | 6 |
| 10. | Polit. Galați | 12 | 1 | 4 | 7 | 167—201 | 6 |

**PROGRAMUL DE AZI**

14,30: Politehnica Timișoara — S. C. Bacău, 15,45: Dinamo Brașov — Universitatea Cluj, 17,00: Politehnica Galați — Dinamo Buc., 18,15: Independența Sibiu — Steaua, 19,30: Trotușul Gh. Gheorghiu-Dej — Universitatea Buc.

# PROGRAMUL TURNEULUI HANDBALIȘTILOR DIN MAROC

Reprezentativa masculină de handbal a Marocului, aflată în turneu în țara noastră va întîlni, în zilele următoare, echipele Rafinăria Teleajen, Voința București și Dinamo București. Jocurile se vor desfășura după următorul program:

Sîmbătă, la Ploiești, de la ora 18, cu **Rafinăria Teleajen.**

Duminică, de la ora 19, în sala Floreasca, cu **Voința București.**

Marți, de la ora 19, în sala Dinamo, cu **Dinamo București.**

# ÎN PARCUL OLIMPIC DE LA MÜNCHEN AU FOST PLANTAȚI DOI BRAZI ROMÂNEȘTI

***La ceremonie au luat cuvîntul WILLI DAUME, președintele Comitetului de organizare a J.O., și consulul PETRE OLARU, atașat olimpic român***

Miercuri după amiază, la Oberwiesenfeld, în marea arie olimpică din marginea capitalei bavareze — München, a avut loc solemnitatea plantării celor doi brazi (din specia *Abies alba* Mill.) pe care Comitetul Olimpic Român i-a oferit în dar Comitetului de organizare a Jocurilor Olimpice de vară din 1972.

Potrivit unei inițiative a Comitetului de organizare a J.O., delegațiilor participante la Olimpiadă li s-a sugerat ca, în locul obișnuitelor cadouri, să aducă la München cîte un arbore caracteristic din țările lor. În acest fel, în preajma locului de desfășurare a Jocurilor Olimpice se va crea, cu timpul o adevărată dumbravă olimpică, somptuoasă și simbolică, dincolo de valoarea botanică.

Ceremonia plantării brazilor românești a avut loc la poalele dealului olimpic, în partea sudică a parcului olimpic, în preajma marelui stadion central, în apropierea căii de acces ce va purta numele de „artera circulară Spiridon Louis", acolo unde sînt plantați de pe acum stejari din Franța și cedri din Maroc.

Darul a fost prezentat de consulul român și atașatul olimpic, *Petre Olaru,* precum și de reprezentanții Comitetului Olimpic Român, arh. *Constantin Virlan* din sectorul de construcții al C.N.E.F.S., și ing. *Mircea Ștefănescu,* director adj. în I.E.A.B.S

La ceremonie au participat președintele Comitetului de organizare a J. O., *Willi Daume,* șeful protocolului, ministrul plenipotențiar *Willi Ritter,* împuternicitul special olimpic *Sigfried Perrey,* referentul personal al președintelui C.O.J.O., *Jürgen Schröder.* Au fost de față, printre oaspeți, *Suat Erler,* membru al C.I.O. pentru Turcia, secretar general al Comitetului olimpic turc, *Epaminonda Petralias,* președintele Academiei Internaționale Olimpice, secretar general al Comitetului olimpic elen

Două rețele ale televiziunii vest-germane, radiodifuziunea bavareză, presa și agențiile münchenene au fost de față.

Atașatul olimpic român, Petre Olaru, și președintele C.O.J.O., Willi Daume, au ținut cuvîntări, subliniind însemnătatea solemnității. Cu acest prilej, dl. Daume a remarcat laborioasa colaborare prietenească dintre Comitetul de organizare și Comitetul Olimpic Român, spunînd în final: *„Sînt sigur că delegația sportivilor români va fi primită la München cu deosebită căldură și cu aplauze".*

Delegația română a oferit participanților la ceremonie o recepție în saloanele restaurantului românesc din München „Mönchentalerhirtenstuben". Apoi, seara, dl. Willi Daume a invitat pe participanți la un dineu în saloanele hotelului „Vierjahreszeiten"

# TURNEU INTERNAȚIONAL DE HOCHEI ÎN CAPITALĂ

*Au început antrenamentele pe patinoar. Bineînțeles primii care au încercat gheața proaspăt făcută au fost hocheiștii români, de la a căror ședință de pregătire vă prezentăm acest aspect general.*

Astăzi și mîine după amiază, selecționata de hochei a țării noastre își începe ultima și cea mai importantă etapă a pregătirilor sale, verificîndu-și potențialul prin două partide internaționale susținute în compania formațiilor EV Füssen (R. F. a Germaniei) și selecționata orașului Sverdlovsk. Jocurile vor avea loc în cadrul unui turneu internațional organizat în Capitală, la patinoarul artificial „23 August". Iată programul competiției:

Azi, de la ora 16,30: Selecționata de tineret a României — Sverdlovsk, de la ora 19: România A — EV Füssen.

Mîine, de la ora 16,30: Selecț. de tineret — EV Füssen, de la ora 19: România A — Sverdlovsk.

# CE SE ÎNTÎMPLĂ CU FORFAIT-ul HOCHEIȘTILOR FRANCEZI?

Vestea că reprezentativa Franței nu va lua parte la întrecerile grupei B a campionatului mondial a provocat, cum este ușor de înțeles, o mare nedumerire. Cu atît mai mult cu cît, abia cu puține zile înainte de primirea acestei comunicări, la sediul Comisiei de organizare sosise o scrisoare din partea forului de specialitate francez prin care se confirma participarea, anunțîndu-se totodată și lotul care va face deplasarea.

Ce s-a întîmplat între timp? Organizatorii grupei B a C. M. nu știu prea mult și sînt efectiv derutați, deoarece absența jucătorilor francezi de la startul competiției va provoca serioase perturbări, legate de modificarea programului, de felul în care se va proceda cu punctajul etc. Tocmai în acest scop, în cursul zilei de ieri federația noastră de hochei a luat legătura telefonic cu președintele Ligii Internaționale de Hochei, dl. Brian Ahearne, anunțîndu-l de acest forfait și solicitîndu-i nu numai părerea, dar și intervenția pentru ca eventual formația Franței să fie, totuși, prezentă la București.

ASTĂ-SEARĂ, PE STADIONUL „23 AUGUST"

# STEAUA — U. T. A.

## UN MECI BINEVENIT PENTRU TOATĂ LUMEA!

Nici că s-ar fi putut o mai bună potrivеală în programarea meciurilor decît acest **Steaua—U.T.A.!** Reprezentantele noastre în cupele europene — aflate înaintea unor examene de supremă dificultate — se vor găsi față în față astăseară într-o „repetiție generală", pentru fiecare dintre ele, și — în același timp — pentru o partidă a cărei importanță — din unghiuri diferite de vedere — este la fel de mare și pentru formația bucureșteană și pentru cea din **Arad.**

**Steaua** luptă pentru a rămîne la suprafață. Înțelegînd prin asta prima jumătate a clasamentului și, deci, o platformă de unde să mai încerce, eventual, o zvîncire. **U.T.A.** își joacă la **București...** liniștea vitoarelor săptămîni. Alte pierderi din provizia de toamnă ar apropia grupul urmăritoarelor și asta nu-i poate fi indiferent echipei lui Nicolae Dumitrescu.

Joc la lumina reflectoarelor... Prima nocturnă de campionat pe stadionul **„23 August"**, fapt care ajută și pe **Steaua** și pe **U.T.A.**, programate să joace tot sub lumină artificială la **München** și la **Londra.** Un serviciu reciproc și binevenit și pentru o echipă și pentru cealaltă. Un alt avantaj al acestei programări căzută așa de util și fără voia autorului ei care o elabora la sfîrșitul verii 1971.

În sfîrșit, o revedere cu cîțiva dintre internaționalii noștri „la modă", dacă îi avem în vedere pe **Sătmăreanu,** pe **Domide** și **Broșovschi** (Iordănescu este accidentat). Și o luptă de idei între cei doi vechi „lupi de fotbal", **Valentin Stănescu** și **Nicolae Dumitrescu,** care vor revedea partiturile pentru „minutele de foc" din fața lui **Bayern** și **Tottenham,** fiind obligați să nu uite că mîine seară scena pe care se află se numește, totuși, „campionat". Atîtea și atîtea motive care ne îndeamnă să fim mîine, la ora 19, pe stadionul „23 August", luminat de noile și puternicele sale reflectoare...

Ce va arăta tabela de marcaj la încheierea „conturilor"? Egalitatea ni se pare „semnul" cel mai probabil, gîndindu-ne la tradiția bunelor jocuri ale lui U.T.A. la București și la ezitările bucureștenilor în acest început de sezon, vizibile mai cu seamă în a doua repriză a fiecărui meci,

**Efimie IONESCU**

*Ieri, într-un moment de relaxare, fotbaliștii de la U.T.A. au făcut o plimbare prin Capitală. Iată-i pe elevii lui N. Dumitrescu pozînd obiectivului fotografic pe unul din bulevardele bucureștene.*

Foto: S. BAKCSI

*Citiți în pag. a II-a:*

**SAPPORO: Semnificații, avertismente și perspective**

- **Întîi prim-planul slăbiciunilor proprii și apoi motivările obiective**
- **Influența accentuată a progresului tehnicii**
- **Ce viitor să fie rezervat sporturilor de iarnă?**
- **Întărirea răspunderii în pregătirea participării la Olimpiada de vară**

# CE SE ÎNTÎMPLĂ CU FORFAIT-ul HOCHEIȘTILOR FRANCEZI?

Vestea că reprezentativa Franței nu va lua parte la întrecerile grupei B a campionatului mondial a provocat, cum este ușor de înțeles, o mare nedumerire. Cu atît mai mult cu cît, abia cu puține zile înainte de primirea acestei comunicări, la sediul Comisiei de organizare sosise o scrisoare din partea forului de specialitate francez prin care se confirma participarea, anunțîndu-se totodată și lotul care va face deplasarea.

Ce s-a întîmplat între timp? Organizatorii grupei B a C. M. nu știu prea mult și sînt efectiv derutați, deoarece absența jucătorilor francezi de la startul competiției va provoca serioase perturbări, legate de modificarea programului, de felul în care se va proceda cu punctajul etc. Tocmai în acest scop, în cursul zilei de ieri federația noastră de hochei a luat legătura telefonic cu președintele Ligii Internaționale de Hochei, dl. Brian Ahearne, anunțîndu-l de acest forfait și solicitîndu-i nu numai părerea, dar și intervenția pentru ca eventual formația Franței să fie, totuși, prezentă la București.

## Jocurile Olimpice de iarnă '72 au prefigurat marea bătălie de la J.O. de vară '72

# SAPPORO: SEMNIFICAȚII, AVERTISMENTE ȘI PERSPECTIVE

S-a împlinit o lună de la festivitatea de închidere a Jocurilor Olimpice de iarnă, din acea seară de 13 martie, cînd la ieșirea din „Palatul de gheață Makomanai", delegația română privea la spectaculosul joc de artificii și la munții din jur, pe care încercările ei stăruitoare nu au reușit să-i aducă decît prea puține satisfacții. Boberii și biatliniștii noștri nu aveau, într-adevăr, de ce să fie veseli. I-a emoționat festivitatea de închidere, comparabilă cu un fastuos și multicolor final de carnaval sau de teatru de revistă, realizat însă cu o admirabilă discreție. I-a mișcat pe băieții noștri grandioarea Olimpiadei de la Sapporo, dar pe fețele lor se putea observa regretul, tristețea pentru prezența modestă în clasamentul pe națiuni : **locul 18—19 din 35 de țări participante, dintre care unele au avut de la bun început o prezență simbolică. Mulți dintre „olimpicii" noștri știau că pe lîngă unele motivări obiective, nu pot avea conștiința împăcată în ceea ce privește pregătirea temeinică, fără fisuri.**

Era o tăcere semnificativă, care a durat și pe parcursul înapoierii spre țară pînă la ultima escală spre București, cînd a fost timp pentru o scurtă trecere în revistă a participării la Sapporo. Se făcuse primul pas către viitoarele analize. Au urmat dezbaterile din coloanele ziarului nostru, pe fiecare ramură de sport, apoi analizele făcute de federațiile de specialitate cu concluziile acestora, iar în zilele care urmează, Comitetul Executiv al C.N.E.F.S. va lua măsurile necesare pentru dezvoltarea sporturilor noastre de iarnă într-un ritm mai rapid.

Din capul locului trebuie să constatăm că **în ultimii 20 de ani, sporturile noastre de iarnă au realizat în timp un salt considerabil — ca instalații și stațiuni montane — comparativ cu dotarea și experiența în acest domeniu, ca și inexistențe înainte de 1944. Dacă în trecut, numărul practicanților schiului se cifra în jur de 20 000, astăzi el poate fi estimat la aproximativ 200 000. Iar de la un singur schilift odinioară, astăzi avem circa 20 de mijloace mecanice (schilifturi, telescaune, telecabine).** În ceea ce privește procesul de modernizare a stațiunilor de munte, este la îndemîna oricăruia dintre noi să-l constate, cînd urcă la Sinaia, Predeal sau Poiana Brașov, pentru a numi doar cele trei localități de reputație turistică europeană.

De asemenea, trebuie să înregistrăm progresul, în unele cazuri chiar de mari proporții, înregistrat de țările cu mai vechi tradiții, deci cu o bază materială mai puternică, fapt care a făcut să se mențină și, în unele cazuri, să fie mărit decalajul pe plan extern între posibilitățile celor ce practică la noi sporturile de iarnă și ale sportivilor străini, din regiuni cu ierni lungi și dotare corespunzătoare. **Statisticile internaționale afirmă că după cel de al doilea război mondial a avut loc în lume o adevărată explozie pe planul practicării schiului, cu o creștere de la 3 000 000 sportivi în 1945 la 20 000 000 în prezent,** ceea ce a adus, desigur, și mărirea corespunzătoare a numărului de stațiuni și de performeri, ca de pildă în Franța, unde numai în ultimii 5 ani au fost construite 15 noi stațiuni de munte, cu o capacitate de 30 000 de paturi, iar numărul schiorilor francezi legitimați a depășit, în acest an, cifra de 600 000.

Este neîndoios faptul că sporturile de iarnă din țara noastră ar fi înregistrat un progres mai mare și **am fi avut o reprezentare satisfăcătoare la Sapporo dacă, din mijloacele materiale puse la dispoziția mișcării sportive de către statul nostru de-a lungul anilor, s-ar fi repartizat sumele necesare și pentru dezvoltarea bazei materiale cerută de aceste sporturi.** Această reținere, la care s-a renunțat parțial în ultimii 4—5 ani, n-a fost întîmplătoare : s-a considerat că sporturile de vară pot aduce o consacrare internațională mai rapidă, ceea ce de altfel s-a și petrecut, dacă ținem seama de cele 54 de medalii (15 de aur, 15 de argint și 24 de bronz) cucerite de sportivii noștri la ultimele olimpiade de vară postbelice, **constituind o realizare excepțională, incomparabilă cu trecutul sărăcăcios al sportului românesc :** 2 medalii olimpice (una de argint și una de bronz) cît fuseseră obținute înainte de 23 August 1944.

Pe de altă parte o coincidență nefericită a făcut ca în perioada ultimilor ani — tocmai aceea a începutului de investiții mai substanțiale pentru sporturile de iarnă — să se producă schimbări de climă pe continentul european, schimbări care au adus și pe teritoriul țării noastre și pe al țărilor vecine, ierni ușoare și chiar foarte ușoare, cu zăpadă extrem de puțină, încît nici stațiunile de munte, așezate la aproximativ 1 200 metri, să nu aibă zăpadă pentru schiat. Iată, deci, o dificultate obiectivă împotriva căreia este imposibil de luptat pentru că urcușul la înălțimi foarte mari este extrem de costisitor, nerentabil ca timp și efort, ceea ce face ca practic cea mai mare parte a amatorilor de schi, să renunțe la acest sport.

## ÎNTÎI PRIM-PLANUL SLĂBICIUNILOR PROPRII ȘI APOI MOTIVĂRILE OBIECTIVE

Această poziție dezavantajoasă a sporturilor de iarnă în primul rînd în ansamblul mișcării noastre sportive și apoi în contextul internațional nu poate să absolve de critică pe sportivii trimiși la Sapporo și de răspundere, pe antrenorii și oficialii, la nivelul federațiilor și al C.N.E.F.S., care s-au ocupat de pregătirea olimpicilor.

**Așa cum a fost situația la Sapporo, grea, cu o concurență acerbă, de cea mai bună calitate, s-ar fi putut ceva mai mult chiar dacă acest CEVA nu ar fi dat nici pe departe motive de satisfacție totală, de înscriere în circuitul de mare valoare în sporturile de iarnă.** Acest CEVA s-ar fi putut concretiza printr-o medalie de bronz la bob și locurile 4—6 la biatlon ștafetă și individual în jurul cifrei 10.

Cauzele care au determinat comportarea sportivilor noștri la Sapporo sub limita posibilităților lor maxime, deci sub așteptări, pot fi rezumate astfel :

1. — **PREGĂTIRE FIZICĂ INCOMPLETĂ PENTRU EFORTURI MAXIMALE ;**

2. — **INCONSTANȚĂ ÎN PERFORMANȚE, ATÎT LA ANTRENAMENTE CÎT ȘI LA CONCURSURI ;**

3. — **LOTURI RESTRÎNSE, CONSERVATOARE, CARE DESCHID GREU PORȚILE PENTRU PROMOVĂRI ;**

4. — **PREFERINȚA PENTRU PREGĂTIREA ȘI SELECȚIA DE LABORATOR.**

Pregătirea fizică generală este o **problemă la ordinea zilei în sportul nostru, nivelul acesteia fiind nesatisfăcător din cauză că sportivilor le displace să lucreze pînă la capăt în această direcție, mulțumindu-se cu rezistență și forță medie, adică atît cît să le justifice prezența în loturile și echipele reprezentative, iar antrenorii nu insistă nici ei cît ar trebui, fie pentru menajamente, fie din comoditate, deoarece multora le place să conducă procesul de antrenament de pe margine.**

Raportată la sporturile de iarnă, problema, cel puțin pentru bob, pare, la prima vedere, nepotrivită, însă vom constata că ea are aceeași valoare în realizarea performanței, ca și la oricare alt sport. În coloanele ziarului nostru au apărut aprecieri calde pentru marele nostru sportiv Panțuru, apariția cea mai prestigioasă în bobul românesc din ultimii 30 de ani. Cît de grea este pătrunderea printre fruntașii bobului mondial ne-o arată și faptul că au trebuit să treacă peste trei decenii de la performanța lui Papană și Frim, campioni mondiali (1933 34) pentru ca să avem o nouă vedetă, capabilă să obțină o altă consacrare, olimpică, de iarnă, pe Panțuru. Dacă acesta n-a putut cîștiga pe pista de pe muntele Teine o medalie olimpică, eșecul se datorează și lipsei de forță a reputatului nostru pilot. După cum se știe, forța de start dată de împingerea bobului de către cei doi boberi are o mare importanță hotărîtoare pentru reușita coborîrilor în timpi excelenți. Tocmai la această primă fază, Panțuru este deficitar și el ar fi putut să realizeze cît Zangor „pasagerul" lui, superior la acest capitol, dacă s-ar fi pregătit în mod special pentru a obține o forță mai mare la împins. De ce n-a făcut-o Panțuru ? **Pentru că în jurul marilor noștri sportivi se creează o atmosferă de ultramenajament de multe ori fără să fie impusă de sportivi.** Chiar Centrul de cercetări științifice al C.N.E.F.S. atunci cînd a testat capacitatea și forța fizică a boberilor, l-a omis tocmai pe Panțuru, deși se cunoștea deficiența campionului nostru. **Desigur, nu numai aceasta este cauza ratării unei medalii însă rezultă clar că pregătirea fizică are o imensă importanță și că nu este permis nici unui sportiv s-o ignoreze, cu atît mai puțin antrenorilor și tehnicienilor.**

Biatliniștii n-au fost nici ei excelent pregătiți fizic din moment ce, atunci cînd au forțat pentru a nu fi depășiți de adversari recunoscuți ca superiori, **n-au mai dat randamentul normal în poligon din cauza suprasolicitării, depășirii limitei de rezistență în alergarea pe schiuri.**

Inconstanța în performanțe constituie o altă dificultate în calea performanței românești. Ea s-a reflectat atît la bob cît și la biatlon, mai puțin la cei doi schiori, Cristea și Brenci. Locurile realizate de boberi la antrenamente n-au mai fost repetați la concurs, ceea ce înseamnă că emoția, teama de eșec au jucat un rol important față de antrenament, cînd s-a coborît fără griji de acest soi. **Ba, chiar în timpul concursului au fost făcute mari diferențe între coborîri, situație foarte rară în rîndurile celorlalte echipaje care au concurat și au obținut medalii.** Și în această privință, nesiguranța a fost evidentă. Antrenorul Pașovschi și boberii săi ne-au anunțat că pista de bob de pe muntele Teine este favorabilă pilotilor foarte tehnici, gen Panțuru. **Or, la concurs s-a constatat că balotările bobului nostru au fost mai numeroase decît ale celorlalte boburi fruntașe și în acest fel, fie că s-a exagerat de partea noastră, fie că au fost subapreciate calitățile celorlalți.**

Inconstanți au fost și biatliniștii, mai cu seamă în privința tragerilor, de regulă mai precise în antrenamente cînd trăgeau mai odihniți fizic și mai relaxați nervos și mai slabe în concurs. **Nu s-a știut cînd au fost de vină trăgătorii și cînd armele au devenit țapii ispășitori.**

**Problema inconstanței, ca o problemă generală, păgubitoare pe ansamblul mișcării noastre sportive ar trebui să facă obiectul unei cercetări a Centrului nostru științific, specializat în această direcție.**

Un alt aspect care se desprinde din observarea mai atentă a selecționărilor, care privește și participarea la Sapporo, se referă la **menținerea îndelungată în pregătire și competiție a unor loturi care își schimbă greu fața. Ea se polarizează în general în jurul unor sportivi consacrați și antrenori permanenți, care de multe ori se închid ca într-o carapace pentru a obține cît mai îndelungat timp unele avantaje, dintre care deplasările la competițiile internaționale nu sînt cele mai de pe urmă.**

Situația este alimentată de realitatea prea puțin convenabilă și anume că **în multe sporturi și discipline, în primul rînd pentru bob și schi, rădăcinile sînt subțiri și atunci pregătirea și selecția seamănă cu o treabă de laborator.** Fără pistă de bob, cu numai două boburi moderne, cu 7—8 boberi demni de selecție și cu alți 20 boberi dilletanți, pe boburi improvizate, iată toată pleiada acestui sport la noi care ne-a oferit totuși medalia de bronz la Grenoble și locul al cincilea la Sapporo. Dar, cît timp ne vom putea baza pe elemente de mare excepție cum este Panțuru ? **Iată întrebarea nr .1, valabilă nu numai pentru bob, dar și pentru multe alte sporturi.** Schiul este, desigur, într-o situație mult mai bună decît bobul, însă comparativ cu alte țări constatăm că, de asemenea, Dan Cristea și Virgil Brenci sînt mari excepții. Iată de pildă Japonia, care numără în jur de 7—8 milioane de schiori amatori, fabrică 4 milioane de schiuri pe an și în plus importă din Austria. **Totuși, în pofida disproporției în clasamentul final olimpic, la proba de slalom uriaș, înaintea lui Dan Cristea se află un singur japonez !** La fel, Statele Unite ale Americii, cu aproape 2 milioane de schiori și circa 1000 de stațiuni de munte, a avut la Sapporo, în proba de slalom special, **un singur sportiv înaintea lui Brenci !** Un vechi dicton ne sfătuiește **să fim severi cu noi, cînd ne analizăm, dar să fim bucuroși cînd ne comparăm cu alții !**

## INFLUENȚA ACCENTUATĂ A PROGRESULUI TEHNICII

*La Sapporo a fost extrem de evidentă înăsprirea concurenței pentru titluri și medalii odată cu perfecționarea unor factori care acționează dinafara sportivului și îi ajută performanța, pe care i-am denumi condiții favorizante ;*

*1. — CALITATEA MATERIALELOR ȘI A ECHIPAMENTULUI SPORTIV*

*2. — INTERVENȚIA ȘTIINȚEI ȘI MEDICINEI ÎN PROCESUL DE PREGĂTIRE ȘI ÎN CONCURS*

*3 — DEZVOLTAREA UNUI NOU TIP DE PROFESIONISM.*

*Cititorilor noștri le este cunoscută din relatările urmărite în timpul Olimpiadei de la Sapporo goana după materiale perfecționate și inovații în materie de echipament. Compoziția oțelului pentru patinele boburilor, fibra schiurilor, varietatea de ceară pentru schiuri, țesătura și modelul echipamentului, în așa fel încît boberii arată ca niște cosmonauți, iar schiorii ca piloții de vînătoare. Elvețienii au cumpărat patine de la vest-germani cu prețul echivalent al unui bob, la rîndul lor vest-germanii și-au modificat carena boburilor după modelele italiene. Au fost încercări de furturi de schiuri și ceară, iar cînd nu s-a reușit, s-a recurs la „spionaj" pentru aflarea formulelor de fabricație și de ceruire.*

Ceea ce a impresionat în mod deosebit a fost aportul științei și medicinii în procesul de pregătire și în concurs. *Delegațiile și-au adus un numeros personal medical și de cercetare, în așa măsură încît delegațiile mari cuprindeau personal auxiliar pînă la 2/3 din numărul sportivilor.* Acum, știința și medicina au depășit etapa de documentare și cercetare, sau dacă este vorba de medicină, stadiul preventiv și curativ, putînd interveni cu precizie în procesul de antrenament, cu mijloace obiective de măsurare și conducere a procesului de instruire, ajutînd în mod concret pe sportivi și antrenori.

*Oamenii de știință și medicii afirmă că au reușit să stabilească mijloace precise, cu ajutorul cărora* programează pregătirea sportivilor pentru a atinge forma maximă la datele cerute de calendarul internațional. Ascultîndu-i, ai senzația că pun la punct mecanisme și nu oameni din carne și case.

*În ceea ce privește medicina, există și tendințe condamnabile, ca de pildă realizarea unor substanțe dopante, care la analizele antidoping dau rezultate negative. Procedeu neloial, antisportiv, dar dacă se dovedește infailibil la control, acordă avantaj unora în dauna altora. Nu intenționăm de fel să recomandăm medicilor sau farmaciștilor noștri realizarea unor asemenea substanțe detestabile — ne declarăm total împotriva acestora — dar, la noi se pare că se cade chiar în cealaltă extremă și anume aceea de a se elimina pînă și susținătoarele de efort, admise de forurile internaționale, numai de dragul zicalei „să fim mai catolici decît Papa".*

Prin urmare, sportul și sportivii se află în pragul unei cotituri revoluționare, în sensul că ajutorul științifico-medical și progresul materialelor și al echipamentului sportiv pot să contribuie în măsură aproape egală cu sportivul la realizarea marilor performanțe, mai cu seamă în sporturile tehnice.

*Tendința aceasta este sprijinită în mod oneros de marile fabrici de echipament și material sportiv, care au început să angajeze sportivi celebri pentru reclama lor, să organizeze chiar echipe proprii. Comitetul Olimpic Internațional, în frunte cu președintele său Avery Brundage, s-a sesizat de situație și a luat măsura severă de a elimina pe Karl Schrantz de la Jocurile Olimpice de la Sapporo,* pentru a pune stavilă pericolului ce ne paște, ca în curînd să se înfrunte pe arena internațională nu sportivii, ci mărcile fabricilor de materiale și echipament sportiv, și chiar alte soiuri de fabrici, ajungîndu-se la sistemul curselor de automobile.

*Astfel a luat naștere o formă de profesionism mai periculoasă chiar decît cea cunoscută, care va încuraja și mai mult abandonarea unei pregătiri pentru viață, concomitent cu cariera de sportiv de performanță, cu iluzia unor mari realizări bănești de pe urma contractelor cu fabricile producătoare de mărfuri sportive. Cazul Karl Schrantz a fost pilduitor pentru moment, dar nu este sigur că în viitorul apropiat, sportivii de vază din țările occidentale nu vor deveni angajații acestor fabrici* și va fi astfel instaurată o nouă formă de concurență, dacă ținem seama de potențialul uriaș al acestor întreprinderi.

## CE VIITOR SĂ FIE REZERVAT SPORTURILOR DE IARNĂ ?

Rezultatele nesatisfăcătoare de la Sapporo pun în discuție și utilitatea participării în viitor a sportivilor noștri la Olimpiadele de iarnă.

Ce hotărîre trebuie luată ?

Este necesar ca problema să fie pusă de pe acum, iar răspunsul nu trebuie să întîrzie, dacă vrem ca hotărîrile stabilite în timp util să fie operative și eficiente.

Bobul păstrează și va păstra încă o valoare internațională acceptabilă. **DAR CE ÎNSEAMNĂ ACCEPTABIL ? După părerea noastră, a fi acceptabil în confruntările internaționale înseamnă ca un sportiv sau o echipă să se claseze DE LA PARTEA MIJLOCIE A CLASAMENTULUI ÎN SUS, sarcinile acestora fiind stabilite după criterii obiective ce rezultă din calitățile și performanțele cu care sînt acreditați sportivii noștri și rivalii lor în întrecerile internaționale. Dacă s-ar proceda astfel, nu ne-am mai face iluzii, n-am mai avea deziluzii și ne-am bucura de orice clasare, care va depăși barierele logice.**

Bobul poate rămîne o ramură sportivă cu care să fim prezenți la Denver în anul 1976, chiar dacă Panțuru, la vîrsta de 42 de ani la acea dată, nu va mai putea pilota. Va intra în joc însă Dragoș Panaitescu (29 de ani în 1976), al doilea pilot român de reputație, care la Sapporo, ca debutant la J.O., a obținut Cupa Challenge, oferită de S.U.A. pentru cel mai valoros echipaj debutant la această întrecere.

Realizarea pistei artificiale de bob la Sinaia, programată pentru anul viitor, este obligatorie pentru că numai așa se va da posibilitatea unor antrenamente prelungite și organizării unor concursuri internaționale, care să facă să dispară principalele impedimente de pînă acum.

Dezvoltarea acestui sport cu ajutorul unei intense propagande în rîndurile tineretului, cu boburi fabricate în țara noastră, cu un campionat național prestigios, va putea să producă, sub bagheta unui maestru ca Panțuru, o serie de tineri boberi curajoși, dotați, viitori campioni și participanți la campionatele internaționale.

## „DOCTORUL ZĂPADĂ"

*Francezii au încercat să explice marele lor eșec de la Sapporo prin „starea neconvenabilă a zăpezii". Dar, zăpada a fost aceeași și pentru elvețieni — revelațiile J.O. de la Sapporo. Aceștia din urmă păreau că au „perne de aer" sub schiuri.*

*Secretul elvețienilor era antrenorul* PAUL BERLINGUER, „Doctorul Zăpadă" *cum îl numesc sportivii săi. Acesta este specialist în „știința zăpezii". Cu două ore înainte de concurs, el se ducea pe pîrtie cu o eprubetă și un termometru și analiza pe loc diverse eșantioane de zăpadă. Apoi combina 2—3 sorturi de ceară, pe care le încerca pe trei perechi de schiuri, făcînd imediat alegerea și comunicînd, prin radio-ul portativ, echipei sale aflată la punctul de start, ce fel de soluție să aplice pe schiuri.*

*Acest „vrăjitor" din Beckrenried (orașul lui natal) s-a găsit la Sapporo în fața unor probleme dificile, căci francezii aveau dreptate : compoziția zăpezii era neobișnuită, însă Paul Berlinguer a găsit soluția care a rămas secretă.*

**BIATLONUL** trece sub semnul îndoielii. Sport foarte dificil și pretențios are, deocamdată, îngreunată calea de afirmare de schiorii fondiști din țările cu ierni lungi, cu veche tradiție în schi, țări aflate în număr suficient pentru ca să situeze pe biatliniștii români de la locul șase în jos. Am pleda, în continuare, pentru acceptarea ideii de clasare de la nivel mediu în sus, **iată însă că la Sapporo biatliniștii au obținut pe echipe locul a 9-lea din 13 echipe, iar la individual, locurile 28, 32, 34 și 52 din 53 de concurenți.** Prin urmare s-ar cuveni ca ei să sară peste Olimpiada de iarnă de la Denver '76, fie ca cluburile și federația de specialitate să introducă încă de pe acum garnitura de schimb reprezentată de noul val, buni fondiști dar, deocamdată, slabi trăgători cu capacitate de reprezentare pentru Olimpiada de iarnă din anul 1980. Pînă atunci, concursurile internaționale și campionatele europene ar fi un prilej nimerit de pregătire pentru o reintrare mai demnă în arena olimpică.

**SCHIUL** este în situația cea mai privilegiată, datorită surprizei pe care au produs-o Dan Cristea și Virgil Brenci. Întrecînd așteptările și justificînd deci încrederea care li s-a acordat, ei au obținut la Sapporo grupe mai bune de calificare decît aveau pînă la începutul acestui an. **Ei au nevoie să participe la cît mai multe concursuri internaționale de anvergură, să devină într-un fel, un cuplu Țiriac — Năstase,** căci în companie aleasă, să încerece la Denver '76 să se apropie de prima grupă a celor 10 schiori faimoși din lume.

Schiul prezintă însă probleme complexe și rezolvarea celor mai multe dintre ele este extrem de presantă : **producția de schiuri și de echipament de schi, în special pentru copii să fie mărită și mai accesibilă ; amenajarea de pîrtii simple, de schilifturi și spații de cazare, de asemenea accesibile ; mărirea numărului de instructori ; înființarea unei școli naționale de schi, ameliorarea și obiectivizarea instruirii sportive,** Iată numai cîteva din prioritățile strict necesare pentru dezvoltarea acestui sport

**PATINAJUL** devine problema cea mai spinoasă. În primul rînd, pentru că patinajului viteză nu i s-a acordat atenția cuvenită, **deși oameni de specialitate clarvăzători puteau să pretindă de la federație și C.N.E.F.S. un sprijin minim pentru patinatorii de viteză, care, la Sapporo, ar fi reușit să urce mult mai ușor în prima parte a clasamentului decît patinatorii artistici.** În al doilea rînd, patinajul artistic ne-a arătat că, în mai bine de 10 ani de eforturi, nu s-a reușit nici cu fetele, nici cu băieții, să se ajungă la un nivel satisfăcător de reprezentare, satisfăcător însemnînd apropierea de primele 10—15 locuri la individual feminin și masculin.

Federației de specialitate i-ar veni foarte greu să răspundă la întrebarea **de ce într-un deceniu de activitate a reușit să scoată în competițiile internaționale importante numai 3 patinatori** (două fete și un băiat) **care în ultimii patru ani de prezență pe patinoarele europene n-au progresat satisfăcător în comparație cu alți patinatori de peste hotare, din aceeași generație. Și de ce numai trei patinatori ?**

Răspunsul pe care probabil nu-l vom primi, este ușor de aflat. **Pentru că federația de patinaj n-a știut să conducă destinele acestui sport, dovedindu-se** (așa cum a rezultat din luările de cuvînt cu prilejul mesei rotunde organizată la redacția noastră) **lipsită de personalitate și fermitate, tolerînd o atmosferă de subiectivism și neprincipialitate, cu repercusiuni asupra procesului de antrenament și dezvoltării talentelor. Mai pe scurt, federația în cauză nu a dovedit, timp de 10 ani, capacitatea de a contribui la perfecționarea unor vîrfuri sportive care să pătrundă în eșalonul superior al patinajului artistic european.**

Ce trebuie făcut de aici înainte ? Nu poate fi vorba deît de un program larg, acum cînd prin eforturile generoase ale statului nostru, se ajunge la 12 patinoare artificiale, răspîndite în țară.

**Ca prim punct se impune : reorganizarea forului de specialitate și angajarea unui antrenor străin, la curent cu tot ceea ce este modern în acest sport, cu un plan de activitate bine întocmit, care să dezvolte nivelul actual al patinatorilor consacrați și să asigure, în viitorii opt ani, o elită de 7—8 patinatori, dintre care să fie făcută selecția pentru Jocurile Olimpice din 1980.**

## ÎNTĂRIREA RĂSPUNDERII ÎN PREGĂTIREA PARTICIPĂRII LA OLIMPIADA DE VARĂ

Iată că sporturile de iarnă pun în fața conducerii mișcării noastre sportive o serie de probleme dificile. Dacă bobului, schiului, biatlonului și patinajului adăugăm hocheiul și, eventual, necesitatea specializării la săniuțe, sport care a împărțit 9 medalii olimpice ne aflăm în fața unui program divers, din care trebuie să se hotărască ce sporturi să devină competitive pe plan mondial și olimpic. Dacă avem în vedere dotarea actuală a sporturilor de iarnă, care este insuficientă din cauza priorității acordate sporturilor de vară, este de la sine înțeles că nu poate fi făcută în același timp, o cotitură de 180 de grade pentru toate aceste șase ramuri sportive de iarnă (la rîndul lor cu subdiviziuni). Este necesar, deci, să se stabilească o ordine a sporturilor de iarnă. Care dintre ele să fie sprijinite în mod substanțial, pentru ca să se culeagă roade cît mai curînd cu putință ? Aceasta este o alegere dificilă, în afara a două discipline indiscutabil prioritare: **bobul și schiul.** În rest, totul depinde de fondurile puse la dispoziție, dar oricît ar fi acestea de mari, nu se va putea acoperi necesarul unui start pentru toate sporturile de iarnă, la nivelul pretențiilor de astăzi. **Prin urmare, C.N.E.F.S. va trebui să ia o hotărîre în direcția sprijinirii unor anumite sporturi de iarnă pentru obținerea performanțelor mai înalte în viitorul apropiat.** Astfel s-ar evita o împrăștiere prea mare de forțe și de fonduri, cu rezultate minore sau cel mult mediocre, așa cum a fost cazul pînă în prezent.

De asemenea, va fi necesar să se apeleze la experiența unor specialiști de peste hotare și la schimburi de experiență, specializări în unele ramuri ale sporturilor de iarnă — la schi și patinaj, în mod special — deoarece este evident că **antrenorii noștri pentru aceste specialități nu sînt la curent cu cea mai avansată tehnică modernă.**

Cert este — și Sapporo ne-a arătat cu prisosință aceasta — că sportivul de performanță bate pasul pe loc sau rămîne chiar în urmă dacă nu este ajutat de tehnica modernă, de material și echipament, de știință și medicină. Din ce în ce mai mult, sportivul de performanță tinde să semene cu un produs al propriilor lui calități, hărnicii și ambiții, dar și al unor dotări nevalorificate în trecutul apropiat.

**Dar, mai întîi de toate, este vorba de ceea ce depinde de sportivii înșiși. La acest capitol, mulți sportivi români sînt deficitari, așa cum a fost cazul și la Sapporo, iar ceilalți, aflați în pregătire pentru Jocurile Olimpice de vară, sînt și ei la fel de descoperiți cînd este vorba de pregătirea fizică, de constanță în pregătire și în rezultate, ca și în muncă și perseverență, atribute care caracterizează pe marii campioni olimpici, chiar dacă în ajutorul lor vin cuceririle moderne din toate domeniile de activitate.**

Aproape toate lipsurile obiective, constatate în pregătirea și comportarea olimpicilor noștri la Sapporo, **sînt proprii și multor olimpici nominalizați sau candidați pentru Jocurile de la München.** S-ar putea ca semnalul dat de Sapporo să fie tardiv, dar este sigur că dacă se vor lua măsuri imediate în ceea ce privește temeinicia pregătirilor și va fi înlăturată cît mai repede cu putință scăderea rezistenței, cum este cazul cu lotul de handbal și la alte loturi, dacă vor fi folosite judicios toate mijloacele puse la dispoziția loturilor noastre olimpice ; dacă vor fi întărite aceste mijloace ; **dacă sportivii și antrenorii vor avea conștiința deplină a răspunderii lor personale pentru reprezentarea sportului românesc în cele mai bune condiții și cu cele mai bune rezultate posibile la Olimpiada de la München, atunci pot fi eliminate carențele constatate la Sapporo, caracteristice și pentru multe sporturi de vară.**

Este de la sine înțeles că toți cei ce se ocupă de pregătirea olimpică de la nivelul cluburilor, trecînd la cel al federațiilor și al conducerii Consiliului Național pentru Educație Fizică și Sport, trebuie s-o facă mult mai bine decît pentru Sapporo, eliminînd, în primul rînd, **rutina care se manifestă în analize, controale și prognoze, care oscilează în mod ciudat de la subaprecieri la supraaprecieri.**

În fiecare din cele 162 de zile cîte au mai rămas pînă la startul J.O. de vară este necesar să pulseze o activitate plină de conținut, de dăruire, cu o pregătire metodică, perseverentă, cu dragoste pentru deplina consacrare a României pe plan sportiv internațional.

**Aurel NEAGU**

# fotbal

## C. MARINESCU—ANTRENOR LA DUNĂREA GIURGIU

De cîteva zile, antrenorul Costică Marinescu a preluat conducerea tehnică a echipei Dunărea Giurgiu, care activează în Divizia B — seria I. Ca antrenor secund va funcționa, în continuare, Nicolae Nemțescu.

Tr. BARBALATĂ, coresp.

### Meci amical

## CEAHLĂUL P. NEAMȚ — I.T.A. PAȘCANI 2-2 (1-0)

În cadrul pregătirilor în vederea returului, divizionara B Ceahlăul P. Neamț a întîlnit formația I.T.A. Pașcani. Partida s-a încheiat cu un rezultat de egalitate, 2—2 (1—1), în urma golurilor marcate de Niță (min. 30), Barbu (min. 67, autogol) pentru Ceahlăul, Zăloagă (min. 68) și Crețu (min. 69) pentru I.T.A.

### DUPĂ „OPTIMILE" CUPEI ROMÂNIEI

# DIVIZIA B APROAPE LA EGALITATE CU DIVIZIA A ÎN „SFERTURI"!

***Metalul București — un avertisment pentru echipele din prima divizie***

Miercuri a fost ziua Cupei. O zi splendidă, de adevărată primăvară, cu mult soare, a creat un cadru excelent optimilor de finală. Iar Cupa, mereu darnică pentru amatorii de surprize, nu și-a dezmințit nici de data aceasta reputația. Dar, parcă în acest an a oferit prea multe rezultate neașteptate! După ce în 16-imi, șapte devizionare A și-au luat adio de la trofeu, miercuri, alte patru colege ale lor au fost nevoite să... divorțeze de această atît de atractivă competiție. Așadar, 11 formații din prima scenă a fotbalului românesc vor urmări sferturile de finală din... tribune, din ziare, la radio sau pe micul ecran. Zece au pierdut întrecerea pe teren, iar una (U.T.A.), care — practic — a abandonat competiția de bună voie, a trimis în „Cupa Cupelor"... formația de tineret!

Miercuri, trei echipe de Divizia B și-au continuat drumul spre faza

*PAUL POPESCU antrenorul echipei Metalul București*

finală. La Piatra Neamț și Arad, **Universitatea Cluj** și **Crișul** n-au putut învinge pe **F. C. Galați** și, respectiv **Politehnica Timișoara**, regulamentul obligîndu-le să-și lase partenerele să meargă mai departe. Într-un fel, după comportare, pedeapsa e meritată.

O echipă culege din nou aplauze: **Metalul București**. Gabriel Sandu a plecat la Dinamo, Savu la Steaua, Emil Dumitru la F. C. Argeș și totuși... Metalul, un adevărat izvor de cadre, urcă noi trepte în Cupă, încercînd să reediteze performanța de anul trecut, cînd a jucat în semifinale! Și spre lauda lor, elevii lui **Paul Popescu** — printre care a apărut un nou talent, pe nume **Omer** — nu au fost beneficiarii literei regulamentului, care îi ajută pe cei din categoria inferioară. Metalul a entuziasmat asistența de la Cîmpina cu jocul său plăcut și eficace, și-a întrecut net adversarul, pe **F. C. Argeș** (care duminică seara își pusese candidatura la titlul de campioană), a condus cu 3—0 în min. 70 și nu i-a dat posibilitatea echipei lui Dobrin să marcheze golul de onoare decît în min. 90. Bravo, Metalul! De trei ori, bravo!

La Ploiești, **Dinamo** — campioana țării — a dezvăluit o veche meteahnă a echipelor noastre. Jocul său neserios, deconectarea, cum i se spune mai pe ocolite, din momentul în care s-a văzut în avantaj net, a făcut ca de la 3—0, Dinamo să cîștige greu cu 3—2 în fața **Tractorului**. Dinu a fost excelent, Lucescu, Sălceanu și tînărul Dobrău au jucat bine. Dar o echipă are 11 jucători (și cu rezervele 13). Dinamo a ratat ocazii cu seninătate și Petruț a sancționat-o cu două goluri.

Divizia C părăsește Cupa cu fruntea sus. **Tractorul**, **Unirea Drăgășani** și **Dunărea Calafat** au ajuns în optimile de finală. Performanța merită a fi subliniată. Ultimele două — Unirea și Dunărea — n-au mai putut reedita succesele din 16-imi și au pierdut în fața echipelor **Rapid** și **C.F.R. Cluj**. Diferența de valoare de la „A" la „C" există. Numai echipele de Divizia A să fie serioase în ziua meciurilor. Acest lucru s-a văzut și în meciul de la Oradea, unde **A.S.A.**, fără să strălucească, s-a calificat... fără dureri de cap în fața divizionarei B, **Olimpia Satu Mare**.

La Brașov, în singurul meci în care s-au întîlnit două formații de Divizia A, **Sport Club Bacău** nu a depășit nivelul comportării precedente (de la Pitești), a avut momente de dominare, dar a acționat confuz și a pierdut în fața **Jiului**, o echipă mai lucidă, mai bine organizată, care a avut în tînărul Multescu o revelație ca animator, și în Stoian un puncher în devenire.

Ca orice etapă de Cupă, „optimile" au oferit miercuri lucruri bune, dar și decepții. Pe alocuri, spectacolul fotbalistic a fost agreabil, s-au marcat 18 goluri (cu patru mai multe decît în prima etapă a returului Diviziei A). Cupa a relansat în atenția opiniei publice sportive o echipă de autentice talente și la care se muncește bine — Metalul București — și amintește că și la Galați se mai joacă fotbal. Dar meciurile Cupei au adus pe tapet și carențe în evoluția și concepția cîtorva formații.

Dar „pata cea mai neagră" a constituit-o eliminarea a încă patru echipe de „A" și evoluția ștearsă a lui **F. C. Argeș** și **Crișul**. Așa s-a ajuns ca în „sferturile" de la 29 martie, Divizia A să aibă cinci echipe, iar cea secundă, trei! Aproape de la egal la egal!...

Constantin ALEXE

# CONCLUZII DUPĂ TREI PARTIDE = ARGUMENTE PRO ȘI CONTRA TURNEELOR...

Ne găsim după două etape de cupă și una de campionat, deci după două jocuri susținute de 7 din cele 16 divizionare A (fiind eliminate în 16-imile Cupei) și după trei meciuri disputate de celelalte nouă. Este un număr suficient de partide pentru a face aprecieri asupra comportării echipelor fruntașe? Și da și nu. În orice caz, un lucru se poate afirma cu certitudine: **că echipele, potrivit unui vechi obicei, nu se aliniază la startul unui nou sezon în cele mai bune condiții de formă, ci contează și pe primele 2—3 etape competiționale pentru desăvîrșirea pregătirii lor.**

Cu toate că — și acestui fapt îi dedicăm rîndurile de față — o parte dintre ele (8 la număr) au socotit că turneele peste hotare din perioada ianuarie—februarie le pot ajuta în pregătire și unele au și ținut să le întreprindă, în timp ce altele, vrînd sau nevrînd, au preferat să se antreneze acasă. Care au fost beneficiile tehnice ale acestor turnee sau, dimpotrivă, ale faptului că s-au pregătit în țară? S-au oglindit ele în aceste prime trei etape?

Desigur, nu este vorba de eventualele învățăminte de natură tehnică și tactică trase în urma turneelor, pentru că ele apar mai tîrziu, avînd nevoie de timp pentru a fi pe deplin asimilate și puse în practică. Ci doar de modul cum au fost folosite turneele pentru o mai bună pregătire, și în primul rînd fizică, pe de o parte, iar pe de alta în ce măsură au fost utile antrenamentele de acasă. Încercînd să analizăm comportarea celor 16 divizionare A pe aceste două laturi, ajungem la **niște concluzii care constituie tot atîtea argumente pro și contra turneelor sau ale stagiilor de antrenament în țară!**

Judecați și dv.!

Universitatea Cluj a plecat, în preajma începerii sezonului oficial, în Iugoslavia și Italia, pentru ca la înapoiere să facă trei biete meciuri nule (două 0—0 în Cupă cu divizionare B!), după un joc steril care a scăzut ca ritm spre final. Politehnica Iași, egala „șepcilor roșii" la Cluj, a manifestat scăderi în jocurile susținute după întoarcerea din Liban. Steaua, beneficiara unui turneu în America de Sud, contractat tocmai pentru a se pregăti mai bine în vederea meciurilor din „Cupa cupelor" se sufocă în repriza a doua, iar jocul său de ansamblu nu este pus la punct. În aceeași situație se află și U.T.A., căreia se pare că turneul în Algeria nu i-a fost de prea mare folos. Ambele au fost eliminate din Cupă și au pierdut puncte prețioase în campionat. Sport Club Bacău și Petrolul, cu meciuri „în picioare" în Liban și respectiv Tanzania, nu se ridică la nivelul comportării din toamnă, „șchioapătă" în acest început de sezon. În schimb, Rapid și A.S.A. dovedesc, singurele, prin joc și rezultate că au știut să profite de pe urma turneelor în Grecia și, respectiv, Albania. Cel puțin pînă acum.

Trecînd la echipele care au stat acasă, nici ele nu dau posibilitatea unor concluzii pertinente. Jiul, Universitatea Craiova și C.F.R. par să fi tras beneficii importante de pe urma perioadei pregătitoare. Nu același lucru se poate spune însă de celelalte, care manifestă lipsuri în pregătirea fizică și de ansamblu. F. C. Argeș, care a avut un început promițător, a capotat net la Cîmpina, oferind un joc sub toate așteptările. Crișul, Farul, Steagul roșu și Dinamo București (acesta din urmă avînd însă scuza absenței a 6 jucători, plecați cu lotul în Turcia și Grecia) se mențin la un plafon modest de pregătire și, deci, și de joc. Semnificativ este nulul dinamoviștilor cu C.F.R. chiar la București.

Iată, așadar, cum se prezintă situația la ora actuală. Ea nu face decît să confirme concluziile recentei ședințe de lucru cu antrenorii echipelor din Divizia A: că **perioada pregătitoare n-a fost folosită în măsura pe care o impun campionatul și activitatea internațională din acest sezon.**

N-am vrea să se înțeleagă din rîndurile noastre că turneele de iarnă sînt contraindicate și că toată lumea trebuie să se antreneze numai în țară. Ele sînt necesare, în spiritul dezvoltării relațiilor cu federațiile și cluburile din alte țări, și utile pentru desăvîrșirea pregătirii echipelor. Cu un singur corectiv: **ele trebuie bine chibzuite și puse la punct în prealabil și întreprinse atunci cînd echipele au asigurat un fond de acumulări în instruire.** Pentru că de dragul pregătirilor nu pot fi ignorate rezultatele, cele care asigură o propagandă pentru fotbalul nostru.

Concluzia se impune de la sine. Ideea turneelor, compromisă în această iarnă chiar de beneficiare, trebuie susținută în viitor prin modul de a le privi și a le folosi în cadrul general al perioadei pregătitoare.

Petre GAȚU

### PRONOSTICUL NOSTRU LA CONCURSUL PRONOSPORT DIN 19 MARTIE

| | | |
|---|---|---|
| I. | Sport Club Bc.—„U" Cluj | 1 |
| II. | Rapid—F.C. Argeș | 1 |
| III. | Steagul roșu—Dinamo | 1, x |
| IV. | Crișul—Petrolul | 1 |
| V. | A.S.A. Tg. Mureș—Jiul | 1 |
| VI. | Politehnica—Farul | 1 |
| VII. | C.F.R. Cluj—Univ. Craiova | 1 |
| VIII. | Atalanta—Sampdoria | x |
| IX. | Bologna—Cagliari | 1, x |
| X. | Mantova—Roma | 1, x |
| XI. | Milan—Internazionale | 1, x, 2 |
| XII. | Napoli—Juventus | 1, x |
| XIII. | Torino—Fiorentina | 1 |

## HULIGANII ȘI-AU PRIMIT PEDEAPSA!

Ieri, în cadrul rubricii noastre „Dintre sute de rapoarte", am relatat cele întîmplate la Ploiești, la meciul Petrolul — Steagul roșu, unde un huligan a aruncat cu o sticlă în terenul de joc.

Într-o convorbire pe care am avut-o cu tov. Niculae Pantilie, președintele clubului Petrolul, am aflat, însă că, de fapt, este vorba de doi indivizi care s-au făcut vinovați de comportări huliganice.

Depistați de organele de miliție și judecați potrivit procedurii de urgență, cei doi, *Ion Dulamă*, în vîrstă de 38 de ani, și *Radu Niculae*, în etate de 19 ani, au fost condamnați, în baza art. 2, litera A, din Decretul nr. 153/1970, la *cîte o lună închisoare* (sentințele nr. *1677 și 1678*).

*Procuratura a făcut apel împotriva acestor sentințe, cerînd majorarea pedepsei.*

# SFÎRÎIELI

Întrebarea mea sună astfel: nu există scăpare? Oamenii aceștia — îmbrăcați în verde, mov, roșu, galben și ecosez — nu se pot, și ei, plictisi? Această domnișoară Schuba n-are și ea o criză de disperare, la capătul căreia să dea cu patinele în lampă, strigînd lumii întregi: „M-am plictisit să tot fiu medaliată cu aur"? Nepela nu poate să urle într-o zi: „domnilor, m-am săturat, ori ies al patrulea, ori..."? Eu înțeleg că sportul e o plăcere, că totul în sport e să participi, nu să cîștigi, eu înțeleg și invers — că e o mare voluptate să cîștigi tot timpul, lăsîndu-i pe nătăfleți să participe, dar tot înțelegînd, la dreapta și la stînga, pe față și pe dos, nu mai pricep nimic. „Europenele" (de patinaj artistic) seamănă cu „mondialele", „mondialele" cu „olimpicele", „olimpicele cu „europenele" și așa ne învîrtim în jurul soarelui, fără nici o surpriză — și acolo unde nu-i surpriză, de unde artă? Fetele și băieții așteaptă frumușel ca Schuba să îmbătrînească, Nepela să prindă un guturai cronic, iar Smirnova și Ulanov, după căsătorie, să fie copleșiți de treburile gospodăriei. Altfel nu se mai poate! Sigur că mi-a plăcut cum plîngea puștoaica aceea din R.D.G., plîngea atît de sincer că din Canada se auzea pînă în România — dacă nu cădea, ocupa locul 3, nu locul 4, cine n-ar fi bocit? — dar eu aș vrea să aud un bocet general, al tuturor patinatorilor artiști, sătui să tot joace în scenariul ăsta nesărat, unde nu-i loc de nici o surpriză, sau mai frumos spus: de nici o sfîrîială. Un bocet general și enorm, din care să iasă măcar atît: „impusele" să urmeze după „libere"! Mai întîi libertatea, după aceea obligația — de ce ar face patinajul, și încă cel artistic, excepție de la o regulă a bunului simț? Dar n-o să iasă nimic, știu eu.

Întorcîndu-ne, se poate spune că nici cu atletismul de sală nu a fost vreo sfîrîială. Cursele, sprint sau semi fond, nu par serioase și nu m-am putut capsa. Un 50 de metri plat care se termină cu un om căzînd într-o gaură, nu e entuziasmant. Înălțimea și prăjina — da, dar, iar o dăm pe pozitiv, tristețea e și mai mare, fiindcă după Corbu și Silai, nu-l mai pot remarca, de la noi, decît pe Țopescu pentru ochiul său tot mai sensibil la imagini (deși, ca și mine, ca și băieții din München, din dragoste pentru Steaua și ca să nu-i stricăm plăcerea, și dînsul s-a făcut că nu vede golul din ofsaid al lui Tătaru...).

Încît — n-are rost să fim moftologi și mofturoși — tot cu fotbalul ne tragem zilele. Am reținut că Lucescu a fost decepționat de Tottenham și ideea lui Dinu — din nou excelent comentator — că echipele mari din Occident domină fazele finale ale competițiilor europene, din cauză că joacă toată iarna! Să dea dumnezeu să fie așa cum zic înțelepții dinamoviști... Din sfîrîiala de goluri internaționale, prezentate duminică în pauza unui meci care ar fi avut loc la Cluj, nu-i văd bine pe olandezi în viitorul apropiat. Dacă Arsenalul nu-l va decepționa pe Lucescu, Ajax e „afară", după cum cred că U.T.A. și Steaua se vor lăuda că au fost eliminate de finalistele competiției... Totdeauna am căzut în picioare, să nu ne fie de deochi!

CORESPONDENȚA.

**Scanderbeg** — Loco: Evident, aveți ochi de selecționer unic, sau ochi unic de selecționer. Îi vreți pe Uifăleanu, pe Țarălungă și pe Domide în națională. Se face — căci de ce n-ar arăta naționala precum clasamentul Diviziei A? Rețin și ideea că-i eliminăm pe unguri, cu condiția ca să joace Răducanu, „al cărui talent e cît muntele ăla din Sapporo"... Îmi place mai ales comparația. Dv. ce visați noaptea? — v-aș întreba în numele știu eu cui. De asemenea, vă atrag respectuos atenția că nu trebuie să mă flatați peste măsură, asigurîndu-mă că mă citiți în fiecare marți. Cronica mea nu apare marți, ci vineri.

BELPHEGOR

# PROGRAMUL RETURULUI CAMPIONATULUI DIVIZIEI C, EDIȚIA 1971—1972

## Seria a IX-a

**ETAPA A XIV-a (26 MARTIE)**
C.F.R. Simeria—Indep. Sibiu (1—2)
Min. Teliuc—Vitrometan Mediaș (1—1)
Unirea Alba Iulia—Minaur Zlatna (1—2)
A.S.A. Sibiu—Textila Sebeș (2—3)
Chimia oraș Victoria—Vict. Călan (0—2)
Met. Copșa Mică—Constr. Huned. (0—0)
C.F.R. Sighișoara—U.P.A. Sibiu (1—5)

**ETAPA A XV-a (2 APRILIE)**
Vitrometan Mediaș—A.S.A. Sibiu (1—5)
Constr. Huned.—C.F.R. Sighișoara (0—3)
Independența Sibiu—Minerul Teliuc (1—0)
Victoria Călan—Unirea Alba Iulia (0—1)
U.P.A. Sibiu—C.F.R. Simeria (2—3)
Textila Sebeș—Chimia oraș Victoria (0—1)
Minaur Zlatna—Metalul Copșa Mică (0—1)

**ETAPA A XVI-a (9 APRILIE)**
Unirea Alba Iulia—Textila Sebeș (0—1)
Minerul Teliuc—U.P.A. Sibiu (1—2)
C.F.R. Sighișoara—Minaur Zlatna (1—1)
Constr. Huned.—Independ. Sibiu (0—3)
Metalul Copșa Mică—Victoria Călan (0—2)
C.F.R. Simeria—Vitrometan Mediaș (2—6)
A.S.A. Sibiu—Chimia oraș Vict. (2—2)

**ETAPA A XVII-a (16 APRILIE)**
Victoria Călan—Minerul Teliuc (1—1)
C.F.R. Simeria—C.F.R Sighișoara (1—1)
U.P.A. Sibiu—Constructorul Huned. (3—1)
Chimia oraș Vic.—Unirea Alba Iulia (0—1)
A.S.A. Sibiu—Independența Sibiu (0—3)
Minaur Zlatna—Textila Sebeș (0—2)
Vitrometan Med.—Met. Copșa M. (1—3)

**ETAPA A XVIII-a (23 APRILIE)**
C.F.R. Sighișoara—Chimia oraș Vic. (0—1)
Victoria Călan—A.S.A. Sibiu (0—2)
Vitrometan Med.—Minaur Zlatna (0—3)
Textila Sebeș—U.P.A. Sibiu (0—1)
Const. Huned.—Unirea Alba Iulia (0—1)
Independ. Sibiu—Met. Copșa M. (0—1)
Minerul Teliuc—C.F.R. Simeria (2—1)

**ETAPA A XIX-a (30 APRILIE)**
Minaur Zlatna—Const. Hunedoara (0—2)
Met. Copșa Mică—C.F.R. Simeria (0—4)
A.S.A. Sibiu—C.F.R. Sighișoara (1—3)
Unirea Alba Iulia—Min. Teliuc (1—4)
U.P.A. Sibiu—Vitrometan Mediaș (1—5)
Textila Sebeș—Victoria Călan (0—6)
Chimia oraș Victoria—Indep. Sibiu (1—6)

**ETAPA A XX-a (7 MAI)**
Independența Sibiu—U.P.A. Sibiu (4—0)
Unirea Alba Iulia—C.F.R. Sighișoara (1—1)
Minerul Teliuc—Metalul Copșa M. (0—3)
Chimia oraș Vict. — Vitro. Med. (1—2)
C.F.R. Simeria—Textila Sebeș (0—4)
Const. Huned.—A.S.A. Sibiu (1—5)
Victoria Călan—Minaur Zlatna (1—1)

**ETAPA A XXI-a (14 MAI)**
Minerul Teliuc—Minaur Zlatna (0—3)
Independența Sibiu—Text. Sebeș (2—3)
C.F.R. Simeria—Chimia oraș Vict. (0—1)
A.S.A. Sibiu—Unirea Alba Iulia (0—1)
C.F.R. Sighișoara—Victoria Călan (1—0)
Metalul Copșa Mică—U.P.A. Sibiu (1—3)
Vitrometan Mediaș—Const. Huned. (1—1)

**ETAPA A XXII-a (21 MAI)**
Met. Copșa M.—Unirea A. Iulia (0—1)
Victoria Călan—C.F.R. Simeria (0—5)
Textila Sebeș—C.F.R. Sighișoara (0—3)
U.P.A. Sibiu—Chimia oraș Vict. (1—2)
Vitrometan Med.—Indep. Sibiu (0—3)
Constructorul Huned—Min. Teliuc (0—0)
Minaur Zlatna—A.S.A. Sibiu (0—2)

**ETAPA A XXIII-a (28 MAI)**
Chimia oraș Vict.—Minaur Zlatna (0—3)
Unirea A. Iulia—Vitrometan Med. (0—1)
U.P.A. Sibiu—A.S.A. Sibiu (2—0)
C.F.R. Simeria—Const Hunedoara (0—1)
Textila Sebeș—Met. Copșa M. (1—5)
Independența Sibiu—Victoria Călan (0—2)
C.F.R. Sighișoara—Minerul Teliuc (0—2)

**ETAPA A XXIV-a (4 IUNIE)**
Vict. Călan—U.P.A. Sibiu (0—2)
Min. Teliuc—Chimia oraș Vict. (0—2)
Vitrometan Mediaș—C.F.R. Sighiș. (0—1)
Unirea Alba Iulia—Indep. Sibiu (0—4)
Minaur Zlatna—C.F.R. Simeria (0—2)
Constr. Huned.—Textila Sebeș (0—0)
A.S.A. Sibiu—Met. Copșa Mică (0—1)

**ETAPA A XXV-a (11 IUNIE)**
Constr. Huned.—Chim. oraș Vict. (0—4)
U.P.A. Sibiu—Unirea Alba Iulia (2—3)
Minerul Teliuc—Textila Sebeș (1—1)
C.F.R. Simeria—A.S.A. Sibiu (1—5)
Met. Copșa Mică—C.F.R. Sighiș. (1—1)
Independ. Sibiu—Minaur Zlatna (0—1)
Vitrometan Mediaș—Victoria Călan (0—6)

**ETAPA A XXVI-a (18 IUNIE)**
Textila Sebeș—Vitrometan Mediaș (0—3)
Chim. oraș Vict.—Met. Copșa Mică (1—2)
C.F.R. Sighiș.—Independ. Sibiu (0—2)
Unirea Alba Iulia—C.F.R. Simeria (0—1)
A.S.A. Sibiu—Minerul Teliuc (1—3)
Vict. Călan—Constr. Hunedoara (0—1)
Minaur Zlatna—U.P.A. Sibiu (0—2)

## Seria a X-a

**ETAPA A XIV-a (26 MARTIE)**
CIL Sig. Marmației—Topitorul B.M. (2—3)
Min. B. Sprie—Voința Carei (5—0)
Recolta Salonta—Min Cavnic (0—6)
Constr B. M.—Bihoreana Marghita (0—3)
Bradul Vișeu—Măgura Șimleul Silv. (3—0)
Victoria Carei—Someșul S. Mare (2—0)
Unirea Zalău—Gloria B. Mare (3—0)

**ETAPA A XV-a (2 APRILIE)**
Măgura Șimleul Sil.—Unirea Zalău (1—4)
Someșul S. Mare—Bradul Vișeu (1—2)
Bihoreana Marghita—Vict. Carei (1—5)
Topitorul B. Mare—Min. B. Sprie (0—1)
Minerul Cavnic—Constr. B. Mare (0—4)
Gloria B. Mare—C.I.L. Sighetul M. (0—3)
Voința Carei—Recolta Salonta (1—1)

**ETAPA A XVI-a (9 APRILIE)**
Bradul Vișeu—Voința Carei (0—2)
Constr. B. Mare—Unirea Zalău (1—1)
C.I.L. Sighetul M.—Min. Cavnic (0—3)
Someșul S. M.—Măgura Șimleul Sil. (0—5)
Recolta Salonta—Topitorul B. M. (1—3)
Bihoreana Marghita—Min. B. Sprie (0—2)
Victoria Carei—Gloria B. Mare (3—0)

**ETAPA A XVII-a (16 APRILIE)**
Recolta Salonta—Someșul S. Mare (1—3)
Minerul Cavnic—Vict. Carei (2—3)
Constr. B. Mare—Topitorul B. M. (1—1)
Voința Carei—Bihoreana Marghita (0—2)
Gloria B. Mare—Bradul Vișeu (0—1)
Unirea Zalău—C.I.L. Sighetul Mar. (0—0)
Min. B. Sprie—Măgura Șimleul Sil. (3—0)

**ETAPA A XVIII-a (23 APRILIE)**
Min. B. Sprie—Gloria B. Mare (0—0)
Măgura Șimleul Sil.—Recolta Sal. (0—1)
Someșul S. Mare—Voința Carei (0—1)
C.I.L. Sighetul Mar.—Constr. B. M. (1—0)
Victoria Carei—Unirea Zalău (1—2)
Bihoreana Marghita—Bradul Vișeu (0—3)
Topitorul B. Mare—Minerul Cavnic (0—2)

**ETAPA A XIX-a (30 APRILIE)**
Constr. B. Mare—Victoria Carei (0—3)
Bihoreana Marg.—Topitorul B. M. (3—1)
Bradul Vișeu—Min. B. Sprie (0—0)
Unirea Zalău—Recolta Salonta (0—1)
Voința Carei—C.I.L. Sig. Mar. (0—2)
Măgura Șim. Sil.—Min. Cavnic (0—3)
Gloria B. Mare—Someșul S. Mare (0—1)

**ETAPA A XX-a (7 MAI)**
Min. Cavnic—Bihoreana Marghita (1—1)
Victoria Carei—Voința Carei (2—0)
C.I.L. Sig. Mar.—Măgura Șim. Sil. (0—1)
Topitorul B. Mare—Gloria B. Mare (2—0)
Recolta Salonta—Bradul Vișeu (2—2)
Someșul S. Mare—Constr. B. Mare (2—4)
Min B. Sprie—Unirea Zalău (0—0)

**ETAPA A XXI-a (14 MAI)**
Unirea Zalău—Bradul Vișeu (1—1)
Constr. B. Mare—Recolta Salonta (1—3)
Minerul Cavnic—Someșul S. Mare (1—2)
Victoria Carei—Min. B. Sprie (0—2)
Măgura Șim. Sil.—Gloria B. Mare (0—3)
Topitorul B. Mare—Voința Carei (0—3)
Bihoreana Mar.—C.I.L. Sig. Mar. (2—2)

**ETAPA A XXII-a (21 MAI)**
Bradul Vișeu—Topitorul B. Mare (0—2)
Măgura Șim. Sil.—Victoria Carei (1—2)
Gloria B. M.—Bihoreana Marghita (0—1)
C.I.L. Sighetul Mar.—Recolta Sal. (0—4)
Someșul S. Mare—Unirea Zalău (1—2)
Min. B. Sp.—Minerul Cavnic (0—0)
Voința Carei—Constr. B. Mare (0—1)

**ETAPA A XXIII-a (28 MAI)**
Voința Carei—Minerul Cavnic (2—1)
Gloria B. Mare—Constr. B. Mare (1—1)
Recolta Salonta—Vict. Carei (1—3)
Topitorul B. M.—Măgura Șim. Sil. (1—0)
Bradul Vișeu—C.I.L. Sig. Marmației (0—1)
Someșul S. Mare—Min. B. Sprie (0—0)
Bihoreana Marghita—Unirea Zalău (0—3)

**ETAPA A XXIV-a (4 IUNIE)**
C.I.L. Sighetul Mar.—Someșul B. M. (0—2)
Măgura Șim. Sil.—Bihoreana Mar. (0—2)
Minerul Cavnic—Gloria B. Mare (1—0)
Unirea Zalău—Voința Carei (0—0)
Victoria Carei—Topitorul B. Mare (2—0)
Min. B. Sprie—Recolta Salonta (1—3)
Constr. B. Mare—Bradul Vișeu (1—2)

**ETAPA A XXV-a (11 IUNIE)**
Măgura Șim. Sil.—Constr. B. Mare (0—0)
Min. B. Sprie—C.I.L. Sig. Mar. (0—2)
Topitorul B. M.—Someșul S. Mare (0—4)
Victoria Carei—Bradul Vișeu (1—1)
Bihoreana Mar.—Recolta Salonta (0—1)
Gloria B. Mare—Voința Carei (1—3)
Minerul Cavnic—Unirea Zalău (0—0)

**ETAPA A XXVI-a (18 IUNIE)**
Bradul Vișeu—Minerul Cavnic (0—5)
Recolta Salonta—Gloria B. Mare (0—2)
C.I.L. Sig. Mar.—Victoria Carei (0—4)
Unirea Zalău—Topitorul B. Mare (1—3)
Voința Carei—Măgura Șim. Sil. (0—1)
Constr. B. Mare—Min. B. Sprie (0—4)
Someșul S. M.—Bihoreana Marg. (1—3)

# ASOCIAȚIA SPORTIVĂ

*(Urmare din pag 1)*

fost găsită: pentru „absenții motivați" au fost create întreceri-anexă, dotate și ele cu trofee.

Activitatea competițională însă, oricît și-ar întinde aripile, are o anvergură limitată. **„Vrem să învățăm înotul, nu numai noi, ci și copiii noștri!"** Lacurile sărate de la Ocna Sibiului au făcut oficiul de „plută" pentru neinițiați. Azi, peste 2 000 de salariați ai „Independenței" știu să înoate (pentru copiii lor au fost organizate, în timpul iernii, centre de învățare la bazinul acoperit). **„Vrem să drumețim, nu numai cîte unul-doi, ci și în... familie!"** Lunar, peste 1 000 de salariați împletesc drumeția cu întrecerile de orientare turistică, de la marginea Sibiului pînă sus, la Păltiniș. **„Vrem să facem și noi culturism!"** Au fost confecționate 200 de haltere pentru maturi și 50 pentru copii...

O „biografie" în care figurează multe semnături, printre care: **ing. Lucian Bogdan** (șef secție II Mecanică), maistrul **Ioan Schiau** (președintele asociației sportive), maistrul **Constantin Cărăuleanu**, metrologul **Ioan Kürti**, contabilul **Gheorghe Moise**, directorul adjunct **Nicolae Gheorghiu** (vicepreședinte al asociației), **ing. Petru Golea** (responsabilul sportiv în comitetul U.T.C.), **Ioan Oprescu** (președintele comitetului sindicatului uzinelor „Independența").

## BACĂU „Letea" — o asociație sportivă model

Asociația sportivă Letea se numără printre cele mai vechi din orașul și județul Bacău. Dacă, în trecut, în cadrul ei nu activa decît o secție de fotbal, în schimb, în ultimii ani, această asociație a cunoscut o amplă dezvoltare.

În prezent asociația sportivă Letea Bacău cuprinde patru secții de performanță la tir, șah, box și fotbal (divizia C) și cinci secții pentru sportul de masă — popice, volei, handbal, tenis de cîmp și tenis de masă. Dacă la toate acestea mai adăugăm splendidul complex sportiv al asociației, care poate fi invidiat chiar și de Sport Club Bacău și de alte cluburi și asociații din țară, avem o imagine clară asupra activității ce se desfășoară aici. Complexul sportiv are un stadion cu o tribună de 4 000 de locuri, iar terenul de fotbal a fost omologat pentru întîlniri de divizia A, B și C. El mai cuprinde terenuri de volei, handbal, tenis de cîmp, precum și o sală de sport, o popicărie, și un poligon de tir olimpic cu 16 paturi.

Se poate afirma, fără teama de a greși, că asociația sportivă Letea Bacău este printre primele din țară care dispune de o asemenea bază sportivă. Toate aceste realizări nu ar fi fost posibile dacă asociația nu ar fi primit sprijinul permanent al Comitetului de partid, al conducerii administrative, al comitetului sindical și al celor peste 2 000 membri, care în afara achitării cotizației lunare au executat, numai în anul 1971, peste 40 000 de ore muncă patriotică, în special la brăzdarea terenului de fotbal, la amenajarea tribunelor, cît și la nivelarea terenurilor de handbal, volei și tenis de cîmp. De asemenea, însemnate ore de muncă au fost depuse la construcția poligonului de tir.

În ultimul timp patrimoniul asociației Letea Bacău s-a îmbogățit cu noi sortimente de echipament și material sportiv, pentru toate ramurile, în valoare de peste 30 000 lei.

Harnicii gospodari ai asociației sportive, inginer Nicolae Barbu, președinte, Nicolae Marcu, secretar, Virgil Dincă, casier și inginer Constantin Filip, președintele secției de fotbal nu sînt mulțumiți, însă, cu cît au realizat și ca atare în cursul lunii viitoare vor „ataca" un nou obiectiv îndrăzneț și anume construirea unui bazin de înot cu toate anexele necesare. Și, pentru a demonstra pasiunea lor pentru sport, gospodarii asociației au prevăzut — pentru anul 1973 — acoperirea bazinului, ceea ce va permite ca, în scurt timp și natația băcăuană să-și poată spune cuvîntul în sportul de performanță.

În aceste zile la sala de sport a asociației au fost repartizate cîteva camere pentru sediul asociației, una pentru prezentarea trofeelor cucerite de sportivi, precum și o sală de biliard pentru membrii susținători.

Toate aceste realizări au creat condiții ca marea majoritate a membrilor asociației sportive să fie angrenați în diferite competiții cum sînt cele de fotbal, volei, handbal, tenis de masă și cîmp, șah etc.

Divizionara de fotbal ocupă locul 12 în Divizia C. Această poziție desigur nemulțumește pe conducătorii secției, care au hotărît reîmprospătarea lotului cu șase elevi de la Liceul de fotbal din Bacău, fapt ce dă multă încredere la reluarea returului într-o comportare cît mai bună.

O preocupare de ultimă oră a asociației sportive este și reactivizarea gimnasticii la locul de muncă. Deja cîteva sute de salariați au și început să o practice, zilnic în întreprindere. Un alt fapt notabil îl constituie patronajul pe care asociația sportivă îl are asupra a două școli, cum sînt Liceul industrial de petrol-chimie și Grupul școlar profesional petrol-chimie din care se recrutează, cu precădere, viitorii sportivi și membri ai asociației.

Văzînd cele de mai sus, se poate afirma, că asociația sportivă Letea Bacău are o rodnică activitate și poate fi dată ca exemplu pentru surorile ei din întregul județ, sau chiar din țară.

Ilie IANCU, coresp. județean

## HUNEDOARA Se poate asigura mult mai bine odihna activă

La Hunedoara, sub culorile celor 6 asociații sportive și ale clubului Corvinul, sînt înscriși aproximativ 17 000 de tineri. Aceștia sînt angrenați în diferite competiții de șah, fotbal (combinatul are 32 de echipe pe secții), volei, handbal, tenis de cîmp și de masă, popice. Doar într-o oarecare măsură — față de numărul mare al salariaților — baza materială existentă în municipiul Hunedoara acoperă cerințele de a practica sporturile preferate de către salariații Combinatului și cei ai Întreprinderii de construcții I.G.C.L. — a doua mare întreprindere.

Am avea, însă, de reproșat faptul că terenurile existente nu sînt exploatate cu maximum de eficiență. Spre exemplu, în momentul vizitei noastre, două terenuri de baschet aflate în incinta stadionului Corvinul, erau lipsite fie de panouri, fie de inele, iar pista de atletism de la Constructorul nu era de loc „populată. Bazele respective ar putea fi puse și ele, în bune condiții, la dispoziția amatorilor, căci aceștia există cu siguranță numai că trebuie îndrumați, atrași și tentați, în primul rînd, prin asigurarea unor bune condiții, să practice sportul.

Gimnastica la locul de muncă se află, la Hunedoara, în stadiu experimental, practicată, deocamdată, doar de către cele 400 de salariate ale secției de covoare — Vidra. Se preconizează însă, extinderea acestei utile activități și în cadrul laboratorului din Combinat, unde ponderea salariaților o constituie tot elementul feminin.

Principala formă de recreare este și mai ales trebuie să fie ieșirile în aer liber ale salariaților: necesitățile le reclamă din plin, iar condițiile geografice specifice locurilor le fac posibile. Ce s-a întreprins în această direcție?

Iată o întrebare la care am primit multe răspunsuri favorabile, fără ca cerințele să fie, însă, acoperite într-o măsură mulțumitoare. Atît numărul celor care obișnuiesc, în mod regulat să participe, cît și al celor angrenați la sfîrșit de săptămînă, într-o astfel de acțiune, sînt încă neglijabile. Prima cauză a acestei stări de lucruri este neasigurarea, *la fiecare sfîrșit de săptămînă*, a mijloacelor de transport. De exemplu, trenul Combinatului, care aduce și duce muncitorii la și de la lucru, a asigurat doar de cîteva ori, în anul trecut, transportul a peste 1 000 de oameni spre Valea Runcului. De ce, însă, nu s-a permanentizat o asemenea inițiativă? Numai astfel aceste ieșiri pot deveni o obișnuință.

Există fără îndoială, unele greutăți. Dar, cu concursul tuturor factorilor locali, al asociației sportive, al comitetului sindical și în primul rînd al conducerii combinatului ele pot fi depășite. Chiar și în aceste condiții, au fost duminici în care aproximativ 5 000 de oameni (un real succes!) au ieșit spre diferitele locuri de agrement din împrejurimile Hunedoarei, la Valea Streiului și a Nandrului, la ștrandul de la Valea Seacă sau spre lacul Cinciș. Or, dacă la fiecare sfîrșit de săptămînă s-ar înregistra aceste cifre și, permanent, cel puțin 5 000 de oameni și-ar petrece cîteva ore în mijlocul naturii, rezultatele ar fi excelente!

Lăudabile — trebuie s-o spunem în încheiere — sînt și eforturile făcute pentru amenajarea acestor locuri, pentru ca ele să devină în adevăratul sens al cuvîntului, spații de agrement, care să ofere la tot pasul tentații pentru orice formă de mișcare. La lacul Cinciș de pildă au fost amenajate (de către asociația sportivă Constructorul) două bazine plutitoare, construite din țevi mari, un camping și un motel, iar pe lîngă cele 30 de ambarcațiuni existente, se preconizează a fi lansate la apă alte 40 de bărci populare.

Radu TIMOFTE

În materialele prezentate în cadrul acestui raid, am consemnat o parte din realitățile întîlnite în cîteva asociații sportive din țară. Ne propunem să revenim, într-un viitor apropiat, cu relatarea altor aspecte înscrise în sfera de activitate a asociațiilor sportive din școli, întreprinderi sau unități meșteșugărești.

# 22 DE BOXERI LUPTĂ DUMINICĂ

*(Urmare din pag. 1)*

**Györffi și pe oricare alt mijlociu venit să-și încerce norocul la categoria mea..."**

Györffi, modest, rămîne încrezător în tehnica și jocul său de picioare, principalele arme cu care va încerca să se impună în fața lui Năstac. Nu a vrut să ne dea un pronostic, mărginindu-se să ne spună doar următoarele: **„Mă simt foarte bine la 75 de kilograme. Voi vedea duminică dacă am făcut bine sau nu trecînd la categoria mijlocie.."**

### ION COVACI: „Doresc să-mi recuceresc locul în echipa națională"

Fostul campion Ion Covaci, bolnav în ultimele luni, își va face reintrarea într-un meci în care îl va întîlni pe tînărul Ion Mocanu, o autentică speranță. Meciul va fi foarte echilibrat, deschis oricărui rezultat. Mocanu este posesorul unei directe de dreapta precisă și puternică, care îi va crea multe probleme lui Covaci. Acesta din urmă ne-a declarat: **„Sper că am reușit să mă pun la punct după îndelungata întrerupere. Doresc să revin printre campionii țării și să-mi reiau locul în echipa națională. Cred că voi cîștiga meciul cu Mocanu".**

Interesul deosebit cu care sînt așteptate partidele de duminică se simte încă de pe acum la... casele de bilete. La stadionul Dinamo și la Circul de stat, sute de iubitori ai sportului cu mănuși au luat cu asalt casele de bilete încă de la primele ore ale zilei de joi. Avem toate motivele să credem că duminică la case vor fi puse avizele: „Nu mai sînt bilete!"

# LOTO-PRONOSPORT

### CÎȘTIGĂTORII EXCURSIILOR ATRIBUITE LA TRAGEREA SPECIALĂ PRONOEXPRES A MĂRȚIȘORULUI DIN 1 MARTIE 1972

(Turul Cehoslovaciei, continuare): 101. Vojtn Vasile — Tg. Mureș; 102. Reschner Mihai — Sighișoara; 103. Petrescu Georgel și 104. Balaban Emil din Piatra Neamț; 105. Lișman Ion și Elena — Ploiești; 106. Spirea A. Ștefan — Valea Călugărească; 107. Sorescu Constantin — Tîrșoru Vechi județul Prahova; 108. Molnar Zoltan Bela — Sibiu; 109. Cincă Pavel — Ghiroda Veche județul Timiș; 110. Griesz Ioan — com. Giarmata — Vii județul Timiș; 111. Condei Gheorghe și 112. Oprescu Marin din Rm. Vîlcea; 113. Cîrciumaru I. Mari... — com. Ciunget județul Vîlce... 114. Băloi Valerian — Rm. V... 115. Petrea Petre — ... Duțu Gheorghe; 11... 118. Micșunescu ... Botea Nicolaie și 120. Alămaru Iosif toți din București; 121. Buligă Nicolaie — com. Ghimpați județul Ilfov; 122. Forro Dezideriu — T... Secuiesc județul Covasna.

● Tragerea Loto ... televizată direct... Televiziune cu ... 19,10.

● Conc... nică ...

# fotbal

## C. MARINESCU—ANTRENOR LA DUNĂREA GIURGIU

De cîteva zile, antrenorul Costică Marinescu a preluat conducerea tehnică a echipei Dunărea Giurgiu, care activează în Divizia B — seria I. Ca antrenor secund va funcționa, în continuare, Nicolae Nemțescu.

Tr. BARBĂLATĂ, coresp.

## Meci amical

### CEAHLĂUL P. NEAMȚ — I.T.A. PAȘCANI 2-2 (1-0)

In cadrul pregătirilor în vederea returului, divizionara B Ceahlăul P. Neamț a întîlnit formația I.T.A. Pașcani. Partida s-a încheiat cu un rezultat de egalitate, 2—2 (1—1), în urma golurilor marcate de Niță (min. 30), Barbu (min. 67, autogol) pentru Ceahlăul, Zăloagă (min. 68) și Crețu (min. 69) pentru I.T.A.

## DUPĂ „OPTIMILE" CUPEI ROMÂNIEI

# DIVIZIA B APROAPE LA EGALITATE CU DIVIZIA A ÎN „SFERTURI"!

***Metalul București — un avertisment pentru echipele din prima divizie***

Miercuri a fost ziua Cupei. O zi splendidă, de adevărată primăvară, cu mult soare, a creat un cadru excelent optimilor de finală. Iar Cupa, mereu darnică pentru amatorii de surprize, nu și-a dezmințit nici de data aceasta reputația. Dar, parcă în acest an a oferit prea multe rezultate neașteptate! După ce în 16-imi, șapte devizionare A și-au luat adio de la trofeu, miercuri, alte patru colege ale lor au fost nevoite să... divorțeze de această atît de atractivă competiție. Așadar, 11 formații din prima scenă a fotbalului romanesc vor urmări sferturile de finală din... tribune, din ziare, la radio sau pe micul ecran. Zece au pierdut întrecerea pe teren, iar una (U.T.A.), care — practic — a abandonat competiția de bună voie, a trimis în „Cupa Cupelor"... formația de tineret!

Miercuri, trei echipe de Divizia B și-au continuat drumul spre faza

*PAUL POPESCU antrenorul echipei Metalul București*

finală. La Piatra Neamț și Arad, **Universitatea Cluj** și **Crișul** n-au putut învinge pe **F. C. Galați** și, respectiv **Politehnica Timișoara**, regulamentul obligîndu-le să-și lase partenerele să meargă mai departe. Intr-un fel, după comportare, pedeapsa e meritată.

O echipă culege din nou aplauze: **Metalul București**. Gabriel Sandu a plecat la Dinamo, Savu la Steaua, Emil Dumitru la F. C. Argeș și totuși... Metalul, un adevărat izvor de cadre, urcă noi trepte în Cupă, încercînd să reediteze performanța de anul trecut, cînd a jucat în semifinale! Și spre lauda lor, elevii lui **Paul Popescu** — printre care a apărut un nou talent, pe nume **Omer** — nu au fost beneficiarii literei regulamentului, care îi ajută pe cei din categoria inferioară. Metalul a entuziasmat asistența de la Cîmpina cu jocul său plăcut și eficace, și-a întrecut net adversarul, pe **F. C. Argeș** (care duminică seara își pusese candidatura la titlul de campioană), a condus cu 3—0 în min. 70 și nu i-a dat posibilitatea echipei lui Dobrin să marcheze golul de onoare decît în min. 90. Bravo, Metalul! De trei ori, bravo!

La Ploiești, **Dinamo** — campioana țării — a dezvăluit o veche meteahnă a echipelor noastre. Jocul său neserios, deconectarea, cum i se spune mai pe ocolite, din momentul în care s-a văzut în avantaj net, a făcut ca de la 3—0, Dinamo să cîștige greu cu 3—2 în fața **Tractorului**. Dinu a fost excelent, Lucescu, Sălceanu și tînărul Dobrău au jucat bine. Dar o echipă are 11 jucători (și cu rezervele 13). Dinamo a ratat ocazii cu seninătate și Petruț a sancționat-o cu două goluri.

Divizia C părăsește Cupa cu fruntea sus. **Tractorul**, **Unirea Drăgășani** și **Dunărea Calafat** au ajuns în optimile de finală. Performanța merită a fi subliniată. Ultimele două — Unirea și Dunărea — n-au mai putut reedita succesele din 16-imi și au pierdut în fața echipelor **Rapid** și **C.F.R. Cluj**. Diferența de valoare de la „A" la „C" există. Numai echipele de Divizia A să fie serioase în ziua meciurilor. Acest lucru s-a văzut și în meciul de la Oradea, unde **A.S.A.**, fără să strălucească, s-a calificat... fără dureri de cap în fața divizionarei B, **Olimpia Satu Mare**.

La Brașov, în singurul meci în care s-au întîlnit două formații de Divizia A, **Sport Club Bacău** nu a depășit nivelul comportării precedente (de la Pitești), a avut momente de dominare, dar a acționat confuz și a pierdut în fața **Jiului**, o echipă mai lucidă, mai bine organizată, care a avut în tînărul Mulțescu o revelație ca animator, și în Stoian un puncher în devenire.

Ca orice etapă de Cupă, „optimile" au oferit miercuri lucruri bune, dar și decepții. Pe alocuri, spectacolul fotbalistic a fost agreabil, s-au marcat 18 goluri (cu patru mai multe decît în prima etapă a returului Diviziei A). Cupa a relansat în atenția opiniei publice sportive o echipă de autentice talente și la care se muncește bine — Metalul București — și amintește că și la Galați se mai joacă fotbal. Dar meciurile Cupei au adus pe tapet și carențe în evoluția și concepția cîtorva formații.

Dar „pata cea mai neagră" a constituit-o eliminarea a încă patru echipe de „A" și evoluția ștearsă a lui **F. C. Argeș** și **Crișul**. Așa s-a ajuns ca în „sferturile" de la 29 martie, Divizia A să aibă cinci echipe, iar cea secundă, trei! Aproape de la egal la egal!...

Constantin ALEXE

## PRONOSTICUL NOSTRU LA CONCURSUL PRONOSPORT DIN 19 MARTIE

| | | |
|---|---|---|
| I. | Sport Club Bc.—„U" Cluj | 1 |
| II. | Rapid—F.C. Argeș | 1 |
| III. | Steagul roșu—Dinamo | 1, x |
| IV. | Crișul—Petrolul | 1 |
| V. | A.S.A. Tg. Mureș—Jiul | 1 |
| VI. | Politehnica—Farul | 1 |
| VII. | C.F.R. Cluj—Univ. Craiova | 1 |
| VIII. | Atalanta—Sampdoria | x |
| IX. | Bologna—Cagliari | 1, x |
| X. | Mantova—Roma | 1, x |
| XI. | Milan—Internazionale | 1, x, 2 |
| XII. | Napoli—Juventus | 1, x |
| XIII. | Torino—Fiorentina | 1 |

# CONCLUZII DUPĂ TREI PARTIDE = ARGUMENTE PRO ȘI CONTRA TURNEELOR...

Ne găsim după două etape de cupă și una de campionat, deci după două jocuri susținute de 7 din cele 16 divizionare A (fiind eliminate în 16-imile Cupei) și după trei meciuri disputate de celelalte nouă. Este un număr suficient de partide pentru a face aprecieri asupra comportării echipelor fruntașe? Și da și nu. In orice caz, un lucru se poate afirma cu certitudine: că **echipele, potrivit unui vechi obicei, nu se aliniază la startul unui nou sezon în cele mai bune condiții de formă, ci contează și pe primele 2—3 etape competiționale pentru desăvîrșirea pregătirii lor.**

Cu toate că — și acestui fapt îi dedicăm rîndurile de față — o parte dintre ele (8 la număr) au socotit că turneele peste hotare din perioada ianuarie—februarie le pot ajuta în pregătire și unele au și ținut să le întreprindă, în timp ce altele, vrînd sau nevrînd, au preferat să se antreneze acasă. Care au fost beneficiile tehnice ale acestor turnee sau, dimpotrivă, ale faptului că s-au pregătit în țară? S-au oglindit ele în aceste prime trei etape?

Desigur, nu este vorba de eventualele învățăminte de natură tehnică și tactică trase în urma turneelor, pentru că ele apar mai tîrziu, avînd nevoie de timp pentru a fi pe deplin asimilate și puse în practică. Ci doar de modul cum au fost folosite turneele pentru o mai bună pregătire, și în primul rînd fizică, pe de o parte, iar pe de alta în ce măsură au fost utile antrenamentele de acasă. Incercînd să analizăm comportarea celor 16 divizionare A pe aceste două laturi, ajungem la niște **concluzii care constituie tot atîtea argumente pro și contra turneelor sau ale stagiilor de antrenament în țară!**

Judecați și dv.!

Universitatea Cluj a plecat, în preajma începerii sezonului oficial, în Iugoslavia și Italia, pentru ca la înapoiere să facă trei biete meciuri nule (două 0—0 în Cupă cu divizionare B!), după un joc steril care a scăzut ca ritm spre final. Politehnica Iași, egala „șepcilor roșii" la Cluj, a manifestat scăderi în jocurile susținute după întoarecerea din Liban. Steaua, beneficiara unui turneu în America de Sud, contractat tocmai pentru a se pregăti mai bine în vederea meciurilor din „Cupa cupelor" se sufocă în repriza a doua, iar jocul său de ansamblu nu este pus la punct. In aceeași situație se află și U.T.A., căreia se pare că turneul în Algeria nu i-a fost de prea mare folos. Ambele au fost eliminate din Cupă și au pierdut puncte prețioase în campionat. Sport Club Bacău și Petrolul, cu meciuri „în picioare" în Liban și respectiv Tanzania, nu se ridică la nivelul comportării din toamnă, „șchioapătă" în acest început de sezon. In schimb, Rapid și A.S.A. dovedesc, singurele, prin joc și rezultate că au știut să profite de pe urma turneelor în Grecia și, respectiv, Albania. Cel puțin pînă acum.

Trecînd la echipele care au stat acasă, nici ele nu dau posibilitatea unor concluzii pertinente. Jiul, Universitatea Craiova și C.F.R. par să fi tras beneficii importante de pe urma perioadei pregătitoare. Nu același lucru se poate spune însă de celelalte, care manifestă lipsuri în pregătirea fizică și de ansamblu. F. C. Argeș, care a avut un început promițător, a capotat net la Cîmpina, oferind un joc sub toate așteptările. Crișul, Farul, Steagul roșu și Dinamo București (acesta din urmă avînd însă scuza absenței a 6 jucători, plecați cu lotul în Turcia și Grecia) se mențin la un plafon modest de pregătire și, deci, și de joc. Semnificativ este nulul dinamoviștilor cu C.F.R. chiar la București.

Iată, așadar, cum se prezintă situația la ora actuală. Ea nu face decît să confirme concluziile recentei ședințe de lucru cu antrenorii echipelor din Divizia A: că **perioada pregătitoare n-a fost folosită în măsura pe care o impun campionatul și activitatea internațională din acest sezon.**

N-am vrea să se înțeleagă din rîndurile noastre că turneele de iarnă sînt contraindicate și că toată lumea trebuie să se antreneze numai în țară. Ele sînt necesare, în spiritul dezvoltării relațiilor cu federațiile și cluburile din alte țări, și utile pentru desăvîrșirea pregătirii echipelor. Cu un singur corectiv: **ele trebuie bine chibzuite și puse la punct în prealabil și întreprinse atunci cînd echipele au asigurat un fond de acumulări în instruire.** Pentru că de dragul pregătirilor nu pot fi ignorate rezultatele, cele care asigură o propagandă pentru fotbalul nostru.

Concluzia se impune de la sine. Ideea turneelor, compromisă în această iarnă chiar de beneficiare, trebuie susținută în viitor prin modul de a le privi și a le folosi în cadrul general al perioadei pregătitoare.

Petre GAȚU

## HULIGANII ȘI-AU PRIMIT PEDEAPSA!

Ieri, în cadrul rubricii noastre „Dintre sute de rapoarte", am relatat cele întîmplate la Ploiești, la meciul Petrolul — Steagul roșu, unde un huligan a aruncat cu o sticlă în terenul de joc.

Intr-o convorbire pe care am avut-o cu tov. Niculae Pantilie, președintele clubului Petrolul, am aflat, însă că, de fapt, este vorba de doi indivizi care s-au făcut vinovați de comportări huliganice.

Depistați de organele de miliție și judecați potrivit procedurii de urgență, cei doi, *Ion Dulamă*, în vîrstă de 38 de ani, și *Radu Niculae*, în etate de 19 ani, au fost condamnați, în baza art. 2, litera A, din Decretul nr. 153/1970, la *cîte o lună închisoare* (sentințele nr. *1677 și 1678*).

*Procuratura a făcut apel împotriva acestor sentințe, cerind majorarea pedepsei.*

# SFÎRÎIELI

Intrebarea mea sună astfel: nu există scăpare? Oamenii aceștia — îmbrăcați în verde, mov, roșu, galben și ecosez — nu se pot, și ei, plictisi? Această domnișoară Schuba n-are și ea o criză de disperare, la capătul căreia să dea cu patinele în lampă, strigînd lumii întregi: „M-am plictisit să tot fiu medaliată cu aur"? Nepela nu poate să urle într-o zi: „domnilor, m-am săturat, ori ies al patrulea, ori..."? Eu înțeleg că sportul e o plăcere, că totul în sport e să participi, nu să cîștigi, eu înțeleg și invers — că e o mare voluptate să cîștigi tot timpul, lăsîndu-i pe nătăfleți să participe, dar tot înțelegînd, la dreapta și la stînga, pe față și pe dos, nu mai pricep nimic. „Europenele" (de patinaj artistic) seamănă cu „mondialele", „mondialele" cu „olimpicele", „olimpicele cu „europenele" și așa ne învîrtim în jurul soarelui, fără nici o surpriză — și acolo unde nu-i surpriză, de unde artă? Fetele și băieții așteaptă frumușel ca Schuba să îmbătrînească, Nepela să prindă un guturai cronic, iar Smirnova și Ulanov, după căsătorie, să fie copleșiți de treburile gospodăriei. Altfel nu se mai poate! Sigur că mi-a plăcut cum plîngea puștoaica aceea din R.D.G., plîngea atît de sincer că din Canada se auzea pînă în România — dacă nu cădea, ocupa locul 3, nu locul 4, cine n-or fi bocit? — dar eu aș vrea să aud un bocet general, al tuturor patinatorilor artiști, sătui să tot joace în scenariul ăsta nesărat, unde nu-i loc de nici o surpriză, sau mai frumos spus: de nici o sfîrîială. Un bocet general și enorm, din care să iasă măcar atît: „impusele" să urmeze după „libere"! Mai întîi libertatea, după aceea obligația — de ce ar face patinajul, și încă cel artistic, excepție de la o regulă a bunului simț? Dar n-o să iasă nimic, știu eu.

Intorcîndu-ne, se poate spune că nici cu atletismul de sală nu a fost vreo sfîrîială. Cursele, sprint sau semi fond, nu par serioase și nu m-am putut capsa. Un 50 de metri plat care se termină cu un om căzînd într-o gaură, nu e entuziasmant. Inălțimea și prăjina — da, dar, iar o dăm pe pozitiv, tristețea e și mai mare, fiindcă după Corbu și Silai, nu-l mai pot remarca, de la noi, decît pe Țopescu pentru ochiul său tot mai sensibil la imagini (deși, ca și mine, ca și băieții din München, din dragoste pentru Steaua și ca să nu-i stricăm plăcerea, și dînsul s-a făcut că nu vede golul din ofsaid al lui Tătaru...).

Incît — n-are rost să fim moftologi și mofturoși — tot cu fotbalul ne tragem zilele. Am reținut că Lucescu a fost decepționat de Tottenham și ideea lui Dinu — din nou excelent comentator — că echipele mari din Occident domină fazele finale ale competițiilor europene, din cauză că joacă toată iarna! Să dea dumnezeu să fie așa cum zic înțelepții dinamoviști... Din sfîrîiala de goluri internaționale, prezentate duminică în pauza unui meci care ar fi avut loc la Cluj, nu-i văd bine pe olandezi în viitorul apropiat. Dacă Arsenalul nu-l va decepționa pe Lucescu, Ajax e „afară", după cum cred că U.T.A. și Steaua se vor lăuda că au fost eliminate de finalistele competiției... Totdeauna am căzut în picioare, să nu ne fie de deochi!

CORESPONDENȚĂ.

**Scanderbeg** — Loco: Evident, aveți ochi de selecționer unic, sau ochi unic de selecționer. Îi vreți pe Uifăleanu, pe Țarălungă și pe Domide în națională. Se face — căci de ce n-ar arăta naționala precum clasamentul Diviziei A? Rețin și ideea că-i eliminăm pe unguri, cu condiția ca să joace Răducanu, „al cărui talent e cît muntele ăla din Sapporo"... Imi place mai ales comparația. Dv. ce visați noaptea? — v-aș întreba în numele știu eu cui. De asemenea, vă atrag respectuos atenția că nu trebuie să mă flatați peste măsură, asigurîndu-mă că mă citiți în fiecare marți. Cronica mea nu apare marți, ci vineri.

BELPHEGOR

# PROGRAMUL RETURULUI CAMPIONATULUI DIVIZIEI C. EDIȚIA 1971—1972

## Seria a IX-a

**ETAPA A XIV-a (26 MARTIE)**

C.F.R. Simeria—Indep. Sibiu (1—2)
Min. Teliuc—Vitrometan Mediaș (1—1)
Unirea Alba Iulia—Minaur Zlatna (1—2)
A.S.A. Sibiu—Textila Sebeș (2—3)
Chimia oraș Victoria—Vict. Călan (0—2)
Met. Copșa Mică—Constr. Huned. (0—0)
C.F.R. Sighișoara—U.P.A. Sibiu (1—5)

**ETAPA A XV-a (2 APRILIE)**

Vitrometan Mediaș—A.S.A. Sibiu (1—5)
Constr. Huned.—C.F.R. Sighișoara (0—3)
Independența Sibiu—Minerul Teliuc (1—0)
Victoria Călan—Unirea Alba Iulia (0—1)
U.P.A. Sibiu—C.F.R. Simeria (2—3)
Textila Sebeș—Chimia oraș Victoria (0—1)
Minaur Zlatna—Metalul Copșa Mică (0—1)

**ETAPA A XVI-a (9 APRILIE)**

Unirea Alba Iulia—Textila Sebeș (0—1)
Minerul Teliuc—U.P.A. Sibiu (1—2)
C.F.R. Sighișoara—Minaur Zlatna (1—1)
Constr. Huned.—Independ. Sibiu (0—3)
Metalul Copșa Mică—Victoria Călan (0—2)
C.F.R. Simeria—Vitrometan Mediaș (2—6)
A.S.A. Sibiu—Chimia oraș Vict. (2—2)

**ETAPA A XVII-a (16 APRILIE)**

Victoria Călan—Minerul Teliuc (1—1)
C.F.R. Simeria—C.F.R. Sighișoara (1—1)
U.P.A. Sibiu—Constructorul Huned. (3—1)
Chimia oraș Vic.—Unirea Alba Iulia (0—1)
A.S.A. Sibiu—Independența Sibiu (0—3)
Minaur Zlatna—Textila Sebeș (2—3)
Vitrometan Med.—Met. Copșa M. (1—3)

**ETAPA A XVIII-a (23 APRILIE)**

C.F.R. Sighișoara—Chimia oraș Vic. (0—1)
Victoria Călan—A.S.A. Sibiu (0—2)
Vitrometan Med.—Minaur Zlatna (0—3)
Textila Sebeș—U.P.A. Sibiu (0—1)
Const. Huned.—Unirea Alba Iulia (0—1)
Independ. Sibiu—Met. Copșa M. (0—1)
Minerul Teliuc—C.F.R. Simeria (2—1)

**ETAPA A XIX-a (30 APRILIE)**

Minaur Zlatna—Const. Hunedoara (0—2)
Met. Copșa Mică—C.F.R. Simeria (0—4)
A.S.A. Sibiu—C.F.R. Sighișoara (1—3)
Unirea Alba Iulia—Min. Teliuc (1—4)
U.P.A. Sibiu—Vitrometan Mediaș (1—5)
Textila Sebeș—Victoria Călan (0—6)
Chimia oraș Victoria—Indep. Sibiu (1—6)

**ETAPA A XX-a (7 MAI)**

Independența Sibiu—U.P.A. Sibiu (4—0)
Unirea Alba Iulia—C.F.R. Sighișoara (1—1)
Minerul Teliuc—Metalul Copșa M. (0—3)
Chimia oraș Vict. — Vitro. Med. (1—2)
C.F.R. Simeria—Textila Sebeș (0—4)
Const. Huned.—A.S.A. Sibiu (1—5)
Victoria Călan—Minaur Zlatna (1—1)

**ETAPA A XXI-a (14 MAI)**

Minerul Teliuc—Minaur Zlatna (0—3)
Independența Sibiu—Text. Sebeș (2—3)
C.F.R. Simeria—Chimia oraș Vict. (0—1)
A.S.A. Sibiu—Unirea Alba Iulia (0—1)
C.F.R. Sighișoara—Victoria Călan (1—6)
Metalul Copșa Mică—U.P.A. Sibiu (1—3)
Vitrometan Mediaș—Const. Huned. (1—1)

**ETAPA A XXII-a (21 MAI)**

Met. Copșa M.—Unirea A. Iulia (0—1)
Victoria Călan—C.F.R. Simeria (0—5)
Textila Sebeș—C.F.R. Sighișoara (0—3)
U.P.A. Sibiu—Chimia oraș Vict. (1—2)
Vitrometan Med.—Indep. Sibiu (0—3)
Constructorul Huned—Min. Teliuc (0—0)
Minaur Zlatna—A.S.A. Sibiu (0—2)

**ETAPA A XXIII-a (28 MAI)**

Chimia oraș Vict.—Minaur Zlatna (0—3)
Unirea A. Iulia—Vitrometan Med. (0—1)
U.P.A. Sibiu—A.S.A. Sibiu (2—0)
C.F.R. Simeria—Const Hunedoara (0—1)
Textila Sebeș—Met. Copșa M. (1—5)
Independența Sibiu—Victoria Călan (0—2)
C.F.R. Sighișoara—Minerul Teliuc (0—2)

**ETAPA A XXIV-a (4 IUNIE)**

Vict. Călan—U.P.A. Sibiu (0—2)
Min. Teliuc—Chimia oraș Vict. (0—2)
Vitrometan Mediaș—C.F.R. Sighiș. (0—1)
Unirea Alba Iulia—Indep. Sibiu (0—4)
Minaur Zlatna—C.F.R. Simeria (0—2)
Constr. Huned.—Textila Sebeș (0—0)
A.S.A. Sibiu—Met. Copșa Mică (0—1)

**ETAPA A XXV-a (11 IUNIE)**

Constr. Huned.—Chim. oraș Vict. (0—4)
U.P.A. Sibiu—Unirea Alba Iulia (2—2)
Minerul Teliuc—Textila Sebeș (1—1)
C.F.R. Simeria—A.S.A. Sibiu (1—5)
Met. Copșa Mică—C.F.R. Sighiș. (1—1)
Independ. Sibiu—Minaur Zlatna (0—1)
Vitrometan Mediaș—Victoria Călan (0—6)

**ETAPA A XXVI-a (18 IUNIE)**

Textila Sebeș—Vitrometan Mediaș (0—3)
Chim. oraș Vict.—Met. Copșa Mică (1—2)
C.F.R. Sighiș.—Independ. Sibiu (0—2)
Unirea Alba Iulia—C.F.R. Simeria (0—1)
A.S.A. Sibiu—Minerul Teliuc (1—3)
Vict. Călan—Constr. Hunedoara (0—1)
Minaur Zlatna—U.P.A. Sibiu (0—2)

## Seria a X-a

**ETAPA A XIV-a (26 MARTIE)**

CIL Sig. Marmației—Topitorul B.M. (2—3)
Min. B. Sprie—Voința Carei (5—0)
Recolta Salonta—Min Cavnic (0—0)
Constr B. M.—Bihoreana Marghita (0—3)
Bradul Vișeu—Măgura Șimleul Silv. (3—0)
Victoria Carei—Someșul S. Mare (2—0)
Unirea Zalău—Gloria B. Mare (3—0)

**ETAPA A XV-a (2 APRILIE)**

Măgura Șimleul Sil.—Unirea Zalău (1—4)
Someșul S. Mare—Bradul Vișeu (1—2)
Bihoreana Marghita—Vict. Carei (1—5)
Topitorul B. Mare—Min. B. Sprie (0—1)
Minerul Cavnic—Constr. B. Mare (0—4)
Gloria B. Mare—C.I.L. Sighetul M. (0—3)
Voința Carei—Recolta Salonta (1—1)

**ETAPA A XVI-a (9 APRILIE)**

Bradul Vișeu—Voința Carei (0—2)
Constr. B. Mare—Unirea Zalău (1—1)
C.I.L. Sighetul M.—Min. Cavnic (0—3)
Someșul S. M.—Măgura Șimleul Sil. (0—5)
Recolta Salonta—Topitorul B. M. (1—3)
Bihoreana Marghita—Min. B. Sprie (0—2)
Victoria Carei—Gloria B. Mare (3—0)

**ETAPA A XVII-a (16 APRILIE)**

Recolta Salonta—Someșul S. Mare (1—3)
Minerul Cavnic—Vict. Carei (2—3)
Constr. B. Mare—Topitorul B. M. (1—1)
Voința Carei—Bihoreana Marghita (0—2)
Gloria B. Mare—Bradul Vișeu (0—1)
Unirea Zalău—C.I.L. Sighetul Mar. (0—0)
Min. B. Sprie—Măgura Șimleul Sil. (3—0)

**ETAPA A XVIII-a (23 APRILIE)**

Min. B. Sprie—Gloria B. Mare (0—0)
Măgura Șimleul Sil.—Recolta Sal. (0—1)
Someșul S. Mare—Voința Carei (0—1)
C.I.L. Sighetul Mar.—Constr. B. M. (1—0)
Victoria Carei—Unirea Zalău (1—2)
Bihoreana Marghita—Bradul Vișeu (0—3)
Topitorul B. Mare—Minerul Cavnic (0—2)

**ETAPA A XIX-a (30 APRILIE)**

Constr. B. Mare—Victoria Carei (0—3)
Bihoreana Marg.—Topitorul B. M. (3—1)
Bradul Vișeu—Min. B. Sprie (0—0)
Unirea Zalău—Recolta Salonta (0—1)
Voința Carei—C.I.L. Sig. Mar. (0—2)
Măgura Șim. Sil.—Min. Cavnic (0—3)
Gloria B. Mare—Someșul S. Mare (0—1)

**ETAPA A XX-a (7 MAI)**

Min. Cavnic—Bihoreana Marghita (1—1)
Victoria Carei—Voința Carei (2—0)
C.I.L. Sig. Mar.—Măgura Șim. Sil. (0—1)
Topitorul B. Mare—Gloria B. Mare (2—0)
Recolta Salonta—Bradul Vișeu (2—2)
Someșul S. Mare—Constr. B. Mare (2—4)
Min B. Sprie—Unirea Zalău (0—0)

**ETAPA A XXI-a (14 MAI)**

Unirea Zalău—Bradul Vișeu (1—1)
Constr. B. Mare—Recolta Salonta (1—3)
Minerul Cavnic—Someșul S. Mare (1—2)
Victoria Carei—Min. B. Sprie (0—2)
Măgura Șim. Sil.—Gloria B. Mare (0—3)
Topitorul B. Mare—Voința Carei (0—3)
Bihoreana Mar.—C.I.L. Sig. Mar. (2—2)

**ETAPA A XXII-a (21 MAI)**

Bradul Vișeu—Topitorul B. Mare (0—2)
Măgura Șim. Sil.—Victoria Carei (1—2)
Gloria B. M.—Bihoreana Marghita (0—1)
C.I.L. Sighetul Mar.—Recolta Sal. (0—4)
Someșul S. Mare—Unirea Zalău (1—2)
Min. B. Sp.—Minerul Cavnic (0—0)
Voința Carei—Constr. B. Mare (0—1)

**ETAPA A XXIII-a (28 MAI)**

Voința Carei—Minerul Cavnic (2—1)
Gloria B. Mare—Constr. B. Mare (1—1)
Recolta Salonta—Vict. Carei (1—3)
Topitorul B. M.—Măgura Șim. Sil. (1—0)
Bradul Vișeu—C.I.L. Sig. Marmației (0—1)
Someșul S. Mare—Min. B. Sprie (0—0)
Bihoreana Marghita—Unirea Zalău (0—3)

**ETAPA A XXIV-a (4 IUNIE)**

C.I.L. Sighetul Mar.—Someșul B. M. (0—2)
Măgura Șim. Sil.—Bihoreana Mar. (0—2)
Minerul Cavnic—Gloria B. Mare (1—0)
Unirea Zalău—Voința Carei (0—0)
Victoria Carei—Topitorul B. Mare (2—0)
Min. B. Sprie—Recolta Salonta (1—3)
Constr. B. Mare—Bradul Vișeu (1—2)

**ETAPA A XXV-a (11 IUNIE)**

Măgura Șim. Sil.—Constr. B. Mare (0—0)
Min. B. Sprie—C.I.L. Sig. Mar. (0—2)
Topitorul B. M.—Someșul S. Mare (0—4)
Victoria Carei—Bradul Vișeu (1—1)
Bihoreana Mar.—Recolta Salonta (0—1)
Gloria B. Mare—Voința Carei (1—3)
Minerul Cavnic—Unirea Zalău (0—0)

**ETAPA A XXVI-a (18 IUNIE)**

Bradul Vișeu—Minerul Cavnic (0—5)
Recolta Salonta—Gloria B. Mare (0—2)
C.I.L. Sig. Mar.—Victoria Carei (0—4)
Unirea Zalău—Topitorul B. Mare (1—3)
Voința Carei—Măgura Șim. Sil. (0—1)
Constr. B. Mare—Min. B. Sprie (0—4)
Someșul S. M.—Bihoreana Marg. (1—3)

# ASOCIAȚIA SPORTIVĂ

(Urmare din pag. 1)

fost găsită: pentru „absenții motivați" au fost create întreceri-anexă, dotate și ele cu trofee.

Activitatea competițională însă, oricît și-ar întinde aripile, are o anvergură limitată. **„Vrem să învățăm înotul, nu numai noi, ci și copiii noștri!"** Lacurile sărate de la Ocna Sibiului au făcut oficiul de „plută" pentru neinițiați. Azi, peste 2 000 de salariați ai „Independenței" știu să înoate (pentru copiii lor au fost organizate, în timpul iernii, centre de învățare la bazinul acoperit). **„Vrem să drumețim, nu numai cîte unul-doi, ci și în... familie!"** Lunar, peste 1 000 de salariați împletesc drumeția cu întrecerile de orientare turistică, de la marginea Sibiului pînă sus, la Păltiniș. **„Vrem să facem și noi culturism!"** Au fost confecționate 200 de haltere pentru maturi și 50 pentru copii.

O „biografie" în care figurează multe semnături, printre care: **ing. Lucian Bogdan** (șef secție II Mecanică), maistrul **Ioan Schiau** (președintele asociației sportive), maistrul **Constantin Cărăuleanu**, metrologul **Ioan Kürti**, contabilul **Gheorghe Moise**, directorul adjunct **Nicolae Gheorghiu** (vicepreședinte al asociației), **ing. Petru Golea** (responsabilul sportiv în comitetul U.T.C.), **Ioan Oprescu** (președintele comitetului sindicatului uzinelor „Independența").

## BACĂU „Letea" — o asociație sportivă model

Asociația sportivă Letea se numără printre cele mai vechi din orașul și județul Bacău. Dacă, în trecut, în cadrul ei nu activa decît o secție de fotbal, în schimb, în ultimii ani, această asociație a cunoscut o amplă dezvoltare.

In prezent asociația sportivă Letea Bacău cuprinde patru secții de performanță la tir, șah, box și fotbal (divizia C) și cinci secții pentru sportul de masă — popice, volei, handbal, tenis de cîmp și tenis de masă. Dacă la toate acestea mai adăugăm splendidul complex sportiv al asociației, care poate fi invidiat chiar și de Sport Club Bacău și de alte cluburi și asociații din țară, avem o imagine clară asupra activității ce se desfășoară aici. Complexul sportiv are un stadion cu o tribună de 4 000 de locuri, iar terenul de fotbal a fost omologat pentru întîlniri de divizia A, B și C. El mai cuprinde terenuri de volei, handbal, tenis de cîmp, precum și o sală de sport, o popicărie, și un poligon de tir olimpic cu 16 paturi.

Se poate afirma, fără teama de a greși, că asociația sportivă Letea Bacău este printre primele din țară care dispune de o asemenea bază sportivă. Toate aceste realizări nu ar fi fost posibile dacă asociația nu ar fi primit sprijinul permanent al Comitetului de partid, al conducerii administrative, al comitetului sindical și al celor peste 2 000 membri, care în afara achitării cotizației lunare au executat, numai în anul 1971, peste 40 000 de ore muncă patriotică, în special la brăzdarea terenului de fotbal, la amenajarea tribunelor, cît și la nivelarea terenurilor de handbal, volei și tenis de cîmp. De asemenea, însemnate ore de muncă au fost depuse la construcția poligonului de tir.

In ultimul timp patrimoniul asociației Letea Bacău s-a îmbogățit cu noi sortimente de echipament și material sportiv, pentru toate ramurile, în valoare de peste 30 000 lei.

Harnicii gospodari ai asociației sportive, inginer **Nicolae Barbu**, președinte, **Nicolae Marcu**, secretar, **Virgil Dincă**, casier și inginer **Constantin Filip**, președintele secției de fotbal nu sînt mulțumiți, însă, cu cît au realizat și ca atare în cursul lunii viitoare vor „ataca" un nou obiectiv îndrăzneț și anume **construirea unui bazin de înot cu toate anexele necesare.** Și, pentru a demonstra pasiunea lor pentru sport, gospodarii asociației au prevăzut — pentru anul 1973 — acoperirea bazinului, ceea ce va permite ca, în scurt timp și natația băcăuană să-și poată spune cuvîntul în sportul de performanță.

In aceste zile la sala de sport a asociației au fost repartizate cîteva camere pentru sediul asociației, una pentru prezentarea trofeelor cucerite de sportivi, precum și o sală de biliard pentru membrii susținători.

Toate aceste realizări au creat condiții ca marea majoritate a membrilor asociației sportive să fie angrenați în diferite competiții cum sînt cele de fotbal, volei, handbal, tenis de masă și cîmp, șah etc.

Divizionara de fotbal ocupă locul 12 în Divizia C. Această poziție desigur nemulțumește pe conducătorii secției, care au hotărît reîmprospătarea lotului cu șase elevi de la Liceul de fotbal din Bacău, fapt ce dă multă încredere în reluarea returului într-o comportare cît mai bună.

O preocupare de ultimă oră a asociației sportive este și reactivizarea gimnasticii la locul de muncă. Deja cîteva sute de salariați au și început să o practice, zilnic în întreprindere. Un alt fapt notabil îl constituie patronajul pe care asociația sportivă îl are asupra a două școli, cum sînt Liceul industrial de petrol-chimie și Grupul școlar profesional petrol-chimie din care se recrutează, cu precădere, viitorii sportivi și membri ai asociației.

Văzînd cele de mai sus, se poate afirma, că asociația sportivă Letea Bacău are o rodnică activitate și poate fi dată ca exemplu pentru surorile ei din întregul județ, sau chiar din țară.

Ilie IANCU, coresp. județean

## HUNEDOARA Se poate asigura mult mai bine odihna activă

La Hunedoara, sub culorile celor 6 asociații sportive și ale clubului Corvinul, sînt înscriși aproximativ 17 000 de tineri. Aceștia sînt angrenați în diferite competiții de șah, fotbal (combinatul are 32 de echipe pe secții), volei, handbal, tenis de cîmp și de masă, popice. Doar într-o oarecare măsură — față de numărul mare al salariaților — baza materială existentă în municipiul Hunedoara acoperă cerințele de a practica sporturile preferate de către salariații Combinatului și cei ai Întreprinderii de construcții I.G.C.L. — a doua mare întreprindere.

Am avea, însă, de reproșat faptul că terenurile existente nu sînt exploatate cu maximum de eficiență. Spre exemplu, în momentul vizitei noastre, două terenuri de baschet aflate în incinta stadionului Corvinul, erau lipsite fie de panouri, fie de inele, iar pista de atletism de la Constructorul nu era de loc „populată". Bazele respective ar putea fi puse și ele, în bune condiții, la dispoziția amatorilor, căci aceștia există cu siguranță numai că trebuie îndrumați, atrași și tentați, în primul rînd, prin asigurarea unor bune condiții, să practice sportul.

Gimnastica la locul de muncă se află, la Hunedoara, în stadiu experimental, practicată, deocamdată, doar de către cele 400 de salariate ale secției de covoare — Vidra. Se preconizează însă, extinderea acestei utile activități și în cadrul laboratorului din Combinat, unde ponderea salariaților o constituie tot elementul feminin.

Principala formă de recreare este și mai ales trebuie să fie ieșirile în aer liber ale salariaților: necesitățile le reclamă din plin, iar condițiile geografice specifice locurilor le fac posibile. Ce s-a întreprins în această direcție?

Iată o întrebare la care am primit multe răspunsuri favorabile, fără ca cerințele să fie, însă, acoperite într-o măsură mulțumitoare. Atît numărul celor care obișnuiesc, în mod regulat să participe, cît și al celor angrenați la sfîrșit de săptămînă, într-o astfel de acțiune, sînt încă neglijabile. Prima cauză a acestei stări de lucruri este neasigurarea, *la fiecare sfîrșit de săptămînă*, a mijloacelor de transport. De exemplu, trenul Combinatului, care aduce și duce muncitorii la și de la lucru, a asigurat doar de cîteva ori, în anul trecut, transportul a peste 1 000 de oameni spre Valea Runcului. De ce, însă, nu s-a permanentizat o asemenea inițiativă? Numai astfel aceste ieșiri pot deveni o obișnuință.

Există fără îndoială, unele greutăți. Dar, cu concursul tuturor factorilor locali, al asociației sportive, al comitetului sindical și în primul rînd al conducerii combinatului ele pot fi depășite. Chiar și în aceste condiții, au fost duminici în care aproximativ 5 000 de oameni (un real succes!) au ieșit spre diferitele locuri de agrement din împrejurimile Hunedoarei, la Valea Streiului și a Nandrului, la ștrandul de la Valea Seacă sau spre lacul Cinciș. Or, dacă la fiecare sfîrșit de săptămînă s-ar înregistra aceste cifre și, permanent, cel puțin 5 000 de oameni și-ar petrece cîteva ore în mijlocul naturii, rezultatele ar fi excelente!

Lăudabile — trebuie s-o spunem în încheiere — sînt și eforturile făcute pentru amenajarea acestor locuri, pentru ca ele să devină în adevăratul sens al cuvîntului, spații de agrement, care să ofere la tot pasul tentații pentru orice formă de mișcare. La lacul Cinciș de pildă au fost amenajate (de către asociația sportivă Constructorul) două bazine plutitoare, construite din țevi mari, un camping și un motel, iar pe lîngă cele 30 de ambarcațiuni existente, se preconizează a fi lansate la apă alte 40 de bărci populare.

Radu TIMOFTE

In materialele prezentate în cadrul acestui raid, am consemnat o parte din realitățile întîlnite în cîteva asociații sportive din țară. Ne propunem să revenim, într-un viitor apropiat, cu relatarea altor aspecte înscrise în sfera de activitate a asociațiilor sportive din școli, întreprinderi sau unități meșteșugărești.

# 22 DE BOXERI LUPTĂ DUMINICĂ

(Urmare din pag. 1)

**Györfi și pe oricare alt mijlociu venit să-și încerce norocul la categoria mea..."**

Györfi, modest, rămîne încrezător în tehnica și jocul său de picioare, principalele arme cu care va încerca să se impună în fața lui Năstac. Nu a vrut să ne dea un pronostic, mărginindu-se să ne spună doar următoarele: **„Mă simt foarte bine la 75 de kilograme. Voi vedea duminică dacă am făcut bine sau nu trecînd la categoria mijlocie.."**

### ION COVACI: „Doresc să-mi recucerese locul în echipa națională"

Fostul campion Ion Covaci, bolnav în ultimele luni, își va face reintrarea într-un meci în care îl va întîlni pe tînărul Ion Mocanu, o autentică speranță. Meciul va fi foarte echilibrat, deschis oricărui rezultat. Mocanu este posesorul unei directe de dreapta precisă și puternică, care îi va crea multe probleme lui Covaci. Acesta din urmă ne-a declarat: **„Sper că am reușit să mă pun la punct după îndelungata întrerupere. Doresc să revin printre campionii țării și să-mi reiau locul în echipa națională. Cred că voi cîștiga meciul cu Mocanu".**

Interesul deosebit cu care sînt așteptate partidele de duminică se simte încă de pe acum la... casele de bilete. La stadionul Dinamo și la Circul de stat, sute de iubitori ai sportului cu mănuși au luat cu asalt casele de bilete încă de la primele ore ale zilei de joi. Avem toate motivele să credem că duminică la case vor fi puse avizele: „Nu mai sînt bilete!"

# LOTO-PRONOSPORT

## CÎȘTIGĂTORII EXCURSIILOR ATRIBUITE LA TRAGEREA SPECIALĂ PRONOEXPRES A MĂRȚIȘORULUI DIN 1 MARTIE 1972

(Turul Cehoslovaciei, continuare): 101. Vojtn Vasile — Tg. Mureș; 102. Reschner Mihai — Sighișoara; 103. Petrescu Georgel și 104. Balaban Emil din Piatra Neamț; 105. Lișman Ion și Elena — Ploiești; 106. Spirea A. Ștefan — Valea Călugărească; 107. Sorescu Constantin — Tîrșoru Vechi județul Prahova; 108. Molnar Zoltan Bela — Sibiu; 109. Cincă Pavel — Ghiroda Veche județul Timiș; 110. Griesz Ioan — com. Giarmata — Vii județul Timiș; 111. Condei Gheorghe și 112. Oprescu Marin din Rm. Vîlcea; 113. Circiumaru I. Mari... — com. Ciunget județul Vîlce... 114. Băloi Valerian — Rm. V... 115. Petrea Petre — ... Duțu Gheorghe; 11... 118. Micșunescu ... Botea Nicolae și 120. Alămaru Iosif toți din București; 121. Buligă Nicolae — com. Ghimpați județul Ilfov; 122. Forro Dezideriu — T... Secuiesc județul Covasna.

● Tragerea Loto ... televizată direct... Televiziune cu ... 19,10.

● Conc... nică ... m...

PROLETARI DIN TOATE ȚĂRILE, UNIȚI-VĂ!

# Sportul

ZIAR AL CONSILIULUI NAȚIONAL PENTRU EDUCAȚIE FIZICĂ ȘI SPORT

ANUL XXVIII — NR. 6999 | 4 PAGINI 30 BANI | Sîmbătă 18 martie 1972

MÎINE, LA CIRCUL DE STAT (ora 10)

# MECIUL DE BOX AL ANULUI:

## CUȚOV–DOBRESCU

### 11 ÎNTÎLNIRI DE MARE TENSIUNE

*Calistrat CUȚOV: liniștea dinaintea furtunii...*

**PROGRAMUL GALEI**

**Categoria semimuscă, 48 kg.**
AUREL MIHAI — ȘTEFAN BOBOC
— 1969, Mihai cîștigă la puncte
— 1970, Mihai cîștigă la puncte
— 1971, Mihai cîștigă la puncte

**Categoria muscă, 51 kg.**
CONST. GRUIESCU — ANTON COJAN
— 1967, Gruiescu cîștigă la puncte
— 1970, Gruiescu cîștigă la puncte

**Categoria cocoș, 54 kg.**
VASILE IVAN — ADRIAN MORARU
— nu s-au mai întîlnit

**Categoria pană, 57 kg.**
GABRIEL POMETCU — EUGEN GOREA
— nu s-au mai întîlnit

**Categoria semiușoară, 60 kg.**
ANTONIU VASILE — GH. CIOCHINĂ
— 1971, Antoniu cîștigă la puncte

**Categoria ușoară, 63,500 kg.**
C. CUȚOV — PAUL DOBRESCU
— 1965, meci nul
— 1969, Cuțov cîștigă la puncte
— 1970, Cuțov cîștigă la puncte
— 1971, Dobrescu cîștigă la puncte

**Categoria semimijlocie, 67 kg.**
V. ZILBERMAN — ION VORNICESCU
— nu s-au mai întîlnit

**Categoria mijlocie mică 71, kg.**
ION COVACI — ION MOCANU
— nu s-au mai întîlnit

**Categoria mijlocie, 75 kg.**
ALEC NĂSTAC — ION GYÖRFFI
— nu s-au mai întîlnit

**Categoria semigrea, 81 kg.**
HORST STUMP — AL. COROIANU
— nu s-au mai întîlnit

**Categoria grea, +81 kg.**
ION ALEXE — ANGHEL IANCU
— 1966, meci nul
— 1969, Alexe cîștigă la puncte
— 1969, Iancu cîștigă la puncte
— 1971, Alexe, cîștigă la puncte

Cei patru antrenori emeriți — Constantin Nour, Ion Popa, Constantin Dumitrescu și Ion Chiriac — care s-au ocupat de pregătirea majorității pugiliștilor ce se vor înfrunta în gala de mîine dimineață, așteaptă și ei nerăbdători să-i... afle pe cei mai buni. Exceptînd cîteva „fixuri", toți patru sînt de părere că „orice este posibil". Iată, în cîteva cuvinte, părerile lor despre partidele atît de mult așteptate.

Constantin Nour: *„Vom asista la o gală cum nu am văzut de multă vreme. Mult mai tare decît o obișnuită întîlnire internațională. Cuțov și Dobrescu sînt, după părerea mea, cei mai buni «ușori» din Europa la ora actuală. Ei vor fi în centrul atenției spectatorilor și a noastră, a antrenorilor. Eu m-am ocupat în mod deosebit de doi dintre băieții care vor boxa mîine dimineață: Dobrescu și Antoniu Vasile. Vor cîștiga amîndoi. În privința lui Dobrescu pot spune,*

*Paul DOBRESCU: mereu în gardă*

(Continuare în pag. a 2-a)

Vigu *rămîne același șuter temut de portari.* Foto: S. BAKCSI

| | |
|---|---|
| STEAUA | 1(0) |
| U. T. A. | 0(0) |

## VIGU ȘI ȘUTUL SĂU ERAU ACOLO...

**Stadion 23 August: teren excelent: timp răcoros: spectatori aproximativ 30 000. A marcat: VIGU** (min. 81). **Raport de șuturi spre poartă 14—11** (pe spațiul porții 7—5). **Raport de cornere 4—3.**
STEAUA: Coman — SĂTMĂREANU, Smarandache, HĂLMĂGEANU, Cristache, Naom (min. 46 — Negrea), VIGU, Pantea, TĂTARU, Ștefănescu, AELENEI.
U.T.A.: Vidac — Birău, LERETER, Pojoni, POPOVICI, Petescu, Domide, SIMA, KUN, Broșovschi, Both.
**A arbitrat NICOLAE CURSARU** ★★★★★, ajutat de **Mihai Mariuciu și Nicolae Moroianu** (toți din Ploiești).
**Trofeul Petschovschi**: 8.

Farmecul nocturnelor nu se dezminte. Era și inaugurarea meciurilor de noapte! Păcat că sute de spectatori au rămas fără bilete, nu fiindcă nu mai erau. Casele de vînzare lipseau... Meci plăcut, de mare sportivitate. Excepții — intrările lui Smarandache (devenite cronice) și, uneori, **Birău. Steaua** și-a văzut mărită lista accidentaților: **Năstase** a făcut o întindere în ajunul meciului. **U.T.A.** l-a recuperat, în schimb, pe **Broșovschi.**

Fizionomia primei reprize — superioritate **Steaua.** Explicație — cîștigarea duelului între liniile de mijlocași. Se simte verva lui **Vigu,** completat destul de ingenios de **Naom.** Dar **U.T.A.** se „închide" bine pe centru. Pentru că acolo se duc cele mai multe baloane și **Ștefănescu** cu **Tătaru** au predilecție pentru „un-doi"-uri ușor de stopat. Momentele de emoții maxime, la cele două porți, au fost trei: pătrundere **Naom** și ezitare de șutare, la numai 10 m de **Vidac** (min. 15); subtilă acțiune **Sima — Kun,** arădeanul rămîne singur la 8 m de buturile **Stelei,** dar șutează peste bară (min. 23), acțiune rapidă și ingenioasă **Aelenei — Ștefănescu — Tătaru,** șut al ultimului, dar mingea se plimbă din stîlpul sting în bară (un fel de bilă-mandă) și... iese afară (min. 39). Pauză.

Din primele minute ale părții a doua, supoziția cu pierderea suflului de către bucureșteni, confirmată. **U.T.A.** se mișcă ușor. Halfii **Stelei** — cu **Negrea** în locul lui **Naom** — fac eforturi vizibile spre a trece echipa de „punctul mort". Furia U.T.A.-ei se stinge după vreun sfert de oră.

Fazele palpitante ale reprizei le-ați văzut (probabil) la televizor. Nu le mai reluăm. Echilibru tot mai pronunțat — apoi — în meci și transmiterea spre tribune a perspectivelor menținerii „virginității" tabelei de marcaj. Intrăm în ultimele 10 minute. Abia acum, **Vigu** și-a reamintit că are șutul cel mai puternic din echipă. Și că nu-l mai exersase de mult. Socotește că a sosit momentul (— era min. 81 —) cînd o minge a lui Tătaru venea cuminte și liberă spre el. Scurtă pendulare și Vidac simte cum balonul îi frînge mîna și se oprește sub bară. Așa au venit victoria și două puncte mari într-un meci echilibrat și curat. Farmecul nocturnei nu s-a dezmințit...

**Eftimie IONESCU**

## CLASAMENTUL

| | | | | | | |
|---|---|---|---|---|---|---|
| U. T. ARAD | 17 | 9 | 5 | 3 | 34—16 | 23 |
| F.C. Argeș | 16 | 10 | 0 | 6 | 29—23 | 20 |
| „U" Cluj | 16 | 8 | 3 | 5 | 25—16 | 19 |
| S.C. Bacău | 16 | 8 | 3 | 5 | 30—21 | 19 |
| St. roșu | 16 | 6 | 6 | 4 | 19—11 | 18 |
| Steaua | 17 | 6 | 6 | 5 | 20—15 | 18 |
| Dinamo | 16 | 6 | 5 | 5 | 23—19 | 17 |
| Rapid | 16 | 7 | 3 | 6 | 21—21 | 17 |
| Jiul | 16 | 6 | 5 | 5 | 16—16 | 17 |
| „U" Craiova | 16 | 6 | 4 | 6 | 20—21 | 16 |
| A.S.A. | 16 | 5 | 6 | 5 | 15—16 | 16 |
| Farul | 16 | 6 | 3 | 7 | 15—20 | 15 |
| Politehnica | 16 | 4 | 6 | 6 | 18—23 | 14 |
| Petrolul | 16 | 5 | 3 | 8 | 8—22 | 13 |
| C.F.R. | 16 | 1 | 6 | 9 | 11—25 | 8 |
| Crișul | 16 | 2 | 4 | 10 | 5—24 | 8 |

În discuție — reprezentativa masculină de handbal

## EXISTĂ ȘI ALTE CAUZE ALE INSUCCESELOR

● Deplin acord cu părerile antrenorului federal ● Cum înțelege Gruia rolul său în echipă ● Recuperarea după efort: mai puțină teorie și mai multă practică! ● „Sper să joc la J.O.!"

După autorizatul și, mai presus de orice, atît de sincerul cuvînt al antrenorului federal, am socotit nimerit ca problema redresării selecționatei masculine de handbal să o punem și în discuția unor alți factori, într-o mare măsură, tot atît de legați de destinele acestei echipe, care se bucură încă de un bun renume pe plan internațional. Este vorba de jucători. Firește, era dificil să chestionăm pe toți componenții lotului. Și apoi, nici n-ar fi fost prea folositor, deoarece mulți dintre ei sînt purtătorii tricoului selecționatei masculine de handbal de foarte puțină vreme. De aceea, am procedat la o selecție, acordînd — așa cum este normal — dreptul de a-și spune primul părerea, căpitanului echipei reprezentative, **maestrul emerit al sportului Gheorghe Gruia.**

**Astăzi are cuvîntul căpitanul formației, maestrul emerit al sportului, GHEORGHE GRUIA**

Iată, așadar, „in extenso" discuția purtată recent cu el:

— **Ce au însemnat pentru căpitanul echipei reprezentative ultimele înfrîngeri suferite, chiar pe teren propriu?**

— Voi fi foarte sincer: exprimarea fidelă a pregătirilor efectuate pînă în acel moment. Insuccesele noastre au scos în evidență cîteva lipsuri în ceea ce privește: **ideea de joc a echipei, valoarea pregătirii fizice, numărul și consistența antrenamentelor specifice.** La aceste capitole comportarea selecționatelor R. D. Germane și Iugoslaviei ne-a făcut să înțelegem că, pînă la acea oră, am rămas în urmă. **Dacă vom continua să mergem tot pe acest drum, atunci vom pierde pasul cu plutonul fruntaș al handbalului mondial.** Acestea sînt niște realități pe care echipa al cărei căpitan sînt le-a trăit, iar eu personal am simțit o mare durere deoarece, în teren fiind, nu am putut să-mi ajut coechipierii la nivelul posibilităților mele. Poate că aceste posibilități nici n-au fost exploatate ca altădată...

— **Antrenorul federal și-a exprimat opiniile în legătură cu impasul echipei reprezentative. Sînteți de acord cu ele?**

— Da, sînt de acord cu părerile antrenorului federal. Dar mi se par

Interviu realizat de **Călin ANTONESCU**

(Continuare în pag. a 2-a)

*Două derbyuri de mare atracție:*

## POLITEHNICA – I. E. F. S.
*(la fete)*

## STEAUA – „U" TIMIȘOARA
*(la băieți)*

### Începe seria meciurilor decisive pentru locurile fruntașe

*Driblează Baciu, conducătorul de joc al cărui aport poate decide rezultatul meciului Steaua — „U" Timișoara*

Cu meciurile ce se vor desfășura astăzi și mîine, se poate spune că începe seria întrecerilor decisive pentru locurile fruntașe ale diviziei A de baschet. La băieți, de pildă, se întîlnesc Steaua și Universitatea Timișoara, ocupantele locurilor 1 și 3, echipe între care există o veche și frumoasă rivalitate sportivă. Steliștii, dornici să se revanșeze pentru înfrîngerea suferită în tur (58—71), s-au antrenat în această săptămînă cu mai multă sîrguință decît de obicei, punînd accentul pe sporirea agresivității în apărare și a colaborării între jucătorii cu talie mare și cei cu talie mică în atac. După cum ne-a declarat antrenorul Vasile Popescu, agresivitatea în apărare va trebui să contribuie la anihilarea lui Viciu și Minius, recunoscuți prin precizia lor în aruncările de la distanță și semidistanță. Timișorenii, la rîndul lor, vor să confirme forma bună manifestată în ultima vreme, în special duminică trecută cînd au realizat scorul campionatelor republicane (134—70) în dauna formației Mureșul. Antrenorul Traian Constantinescu a insistat asupra punctelor forte ale teamului, adică aruncările de la semidistanță și jocul sub panou al lui Cîmpeanu.

Formații. STEAUA: Savu, Baciu, Dimancea, Dumitru, Gheorghe, Oczelak, Poleanu, Tarău, Vlădescu, Molin; UNIVERSITATEA TIMIȘOARA: Ionescu, Viciu, Leonte, Cîmpeanu, Czmor, Minius, Chiriluță, Roxin, Mănăilă, Caloș, Habatiuc. Arbitri: I. Petruțiu și M. Aldea. POLITEHNICA BUCUREȘTI: Taflan, Gugiu, Savu, Ciocan, Demetrescu, Topor, Schreiber, Pruncu, Orban, Enciu; I.E.F.S.: Popov, Tita, Salcu, Iftimie, Deak, Petric, Amza, Szabo, Balai, Vigh, Giurea. Arbitri: E. Hottya și G. Chiraleu.

Celelalte meciuri ale etapei (între paranteze, rezultatele din tur): **masculin (etapa a XVI-a): I.E.F.S.** — Politehnica București (73—93), I.C.H.F. — Rapid (60—53), Dinamo — Voința București (74—42), Mureșul — „U" Cluj (58—79), Politehnica Galați — Politehnica Cluj (68—75); **feminin (etapa a XIV-a): A.S.A. Cluj** — Crișul (57—58), Sănătatea Satu Mare — Universitatea Timișoara (55—56), Universitatea Iași — Constructorul București (51—53), Rapid — Voința Brașov (56—46)

(Continuare în pag. a 2-a)

*MÎINE ÎN DIVIZIA A — ETAPA A XVII-a*

## 7 JOCURI SUB SEMNUL EGALITĂȚII DE FORȚE

### CONFRUNTĂRILE ZILEI LA BUCUREȘTI, BACĂU, BRAȘOV ȘI ORADEA

A doua etapă a returului și a XVII-a a campionatului Diviziei A continuă duminică, în șapte orașe din țară, cu întîlniri care stîrnesc un mare și legitim interes. Și cum timpul frumos probabil că se va menține, este de așteptat ca tribunele să fie pline. Rămîne ca și echipele să ofere acestor fideli spectatori ceea ce așteaptă de la ele. Jocurile lor promit, prin conjunctura din clasament, prin echilibrul accentuat de prima etapă din acest sezon și prin dorința echipelor, unele să confirme evoluțiile de duminica trecută, altele de a se reabilita sau revanșa. Încercînd să subliniem principalele atribute ale celor 7 partide am ajuns la următoarele calificative:

- Cel mai atractiv: **RAPID — F. C. ARGEȘ** (1—2). Stadionul Republicii, ora 16.
- Jocul cu cea mai mare tradiție: **ST. ROȘU — DINAMO** (2—2)
- Cel mai interesant: **SPORT CLUB Bacău — „U" Cluj** (1—3)
- Cel mai pasionant: **CRIȘUL — PETROLUL** (0—1)
- Cel mai dîrz: **POLITEHNICA — FARUL** (2—2)
- Cel mai echilibrat: **A.S.A. — JIUL** (0—0)
- Cel mai „deschis": **C.F.R. Cluj — „U" Craiova** (2—2)

Cum se vede, sînt angajate toate sectoarele clasamentului, unele din meciuri avînd chiar un caracter decisiv pentru viitoarea evoluție a echipelor.

În toamnă, aceeași etapă s-a caracterizat prin abundența de rezultate de egalitate; cum se vede din parantezele din dreptul fiecărui meci (al cincilea nul a fost realizat la Arad, de Steaua cu U.T.A., meci disputat ieri). Numai trei echipe gazdă au reușit atunci să termine învingătoare. Ce anume va da culoare etapei de duminică? Vom vedea. Ea deschide multe perspective; sînt posibile surprize. Dorim însă ca, în primul rînd, echipele să-și dispute șansele într-o atmosferă de perfectă sportivitate și să contribuie la factura ridicată a jocurilor. Aceasta să caracterizeze etapa. **(P. G.).**

*Stadionul Laromet o bază sportivă frumoasă, dar puțin cunoscută, este pregătit să-și primească oaspeții...* Foto: DRAGOȘ NEAGU

## RAID ANCHETĂ LA BAZELE SPORTIVE DIN CAPITALĂ

Chiar dacă iarna își mai arată din cînd în cînd colții nu reușește să ne mai impresioneze. Și-a pierdut din putere. A venit primăvara! Cu timiditatea-i cunoscută, ea se face, totuși, simțită prin zeci și zeci de semne. Prin ghioceii, violetele și toporașii cu care-i place să se impodobească. Prin... Dar cine nu cunoaște cochetăriile primăverii?

Primăvara înseamnă și mișcare în aer liber, înseamnă, deci, și sport. Cum se vor fi pregătit, oare, bazele sportive s-o întîmpine? Iată întrebarea care a format obiectul unui raid prin Capitală.

### PENTRU CÎTEVA MOMENTE: „PE LOC REPAUS"

Stopăm pe șoseaua Olteniței, în dreptul porții monumentale a Complexului sportiv Constructorul. Chiar lîngă intrare, o greblă ia poziția „pe loc repaus". Cel care-i dăduse pînă atunci de lucru ne privește întrebător. Îi mărturisim scopul vizitei. La rîndu-i se recomandă: Valentin Niculescu, responsabilul stadionului.

— **Noutăți la „Constructorul"?**

— Facem ultimele retușuri — zugrăveli și faianțări — la noul corp de vestiare amplasat pe aripa stîngă a bazei.

— **În rest?**

— Lucrări curente, de primăvară. Terenurile gazonate s-au odihnit pe tot timpul iernii. Gerul l-au suportat ușor. Încă din toamnă le-am pus plapumă de mraniță (n.n. îngrășămînt natural). Acum le greblăm, facem transplant de brazde în porțiunile degradate, iar pe alocuri mai punem și gazon. La terenurile cu zgură, deocamdată, nimic. În adîncime au fost înghețate, la suprafață mustesc. Mai așteptăm cîteva zile, să se zvînte. Apoi, bineînțeles, le vom face și lor toaleta: greblaj și o împrospătare a feței cu o pudră de zgură roșie.

— **Dar stîlpii de beton culcați pe alei?**

— Intră la capitolul noutăților. Facem instalație de nocturnă la platforma bituminizată de 2 400 m.p. Pe această platformă vom amenaja trei terenuri: de volei, de baschet și de handbal care vor dubla terenurile cu zgură atunci cînd acestea din urmă nu vor putea fi folosite din cauza ploilor. Platforma pe care o vedeți va fi îngrădită cu volieră iar lucră-

**G. ȘTEFANESCU**

(Continuare în pag. a 2-a)

## „PERLA" SPORTIVĂ A IAȘULUI

*În confruntarea pe plan urbanistic, dintre vechi și nou, din orașul Iași, modernul a punctat din nou. Într-un cartier liniștit, cu case mici, bătrîne, din spatele Palatului Culturii — lîngă ștrand — s-a durat o sală a sporturilor, ce se întinde pe 5200 m. p. și dispune de o suprafață de joc de 2000 m. p. Interiorul, plăcut, intim, este asigurat de căptușirea pereților cu plăci de PAL furniruit (culoare maron), prinse cu butoni mari de alamă. Se pot practica aci toate sporturile de sală, inclusiv baschetul (6 panouri rabatabile din tavan), tenisul de masă (instalație de iluminat pentru 6 mese), pardoseala avînd o elasticitate deosebită, asigurată de cauciucul montat sub scîndurile de brad. Patru vestiare, de cca 150 locuri, cu grupurile sanitare respective — sînt căptușite cu lambriuri de stejar și faianță albă. Încălzirea, aerisirea sălii, se fac cu ajutorul unei instalații compusă din 80 canale de ventilație și 16 guri de refulare. Pentru Presă, Radio și Televiziune — trei cabine; pentru spectatori — o garderobă cu 1400 de locuri și un bufet. Holul mare — de la etaj — permite efectuarea unor antrenamente simultane la lupte, judo, scrimă, tenis de masă.* **(M. Fr.)**

RUGBY

# CAMPIONATUL SUB SEMNUL ÎNCLEȘTĂRII

Două etape la rînd XV-le Politehnicii Iași are privilegiul de a arbitra fruntea clasamentului. Dată trecută a jucat cu fosta campioană Grivița Roșie (locul doi în actualul clasament) și iat-o desemnată, printr-un capriciu al sorților, să înfrunte pe însuși liderul campionatului — redutabilul team al studenților din Petroșani, marea revelație a acestei atît de disputate întreceri.

Așadar, la Iași din nou, derbyul etapei (a XIII-a). Desigur, este vorba aici de apreciere, mai degrabă arbitrară, deoarece privit prin prisma clasamentului, meciul apare destul de... dezechilibrat, ieșenii situîndu-se departe de rivalii lor din Valea Jiului :

**1. St. Petroșani 12 9 1 2 86— 44 31**
**8. Poli. Iași 12 5 0 7 92—104 22**

Dar, dacă ne-am ghida în exclusivitate după aceste cifre seci, am comite marea eroare de a subestima forța adevărată de joc a elevilor antrenorului Balcan, ca și avantajul net pe care-l reprezintă terenul propriu, mai cu seamă pentru ieșeni — acești „vulpoi" șireți care au un sac plin de... păcăleli pentru acei care și-ar baza calculele doar pe matematica clasamentului. Și, pentru că nu vrem să cădem și noi în această eroare, vom pronostica — și prin linia etapei trecute, cînd „Poli" se pare că a jucat bine, cedînd la limită în fața rutinatei Grivița Roșie — **victoria gazdelor**, considerînd poziția de lideri a petroșenenilor — să ne ierte — drept precară și încă insuficient consolidată. **În tur au cîștigat ieșenii cu 4—0 !**

Dacă moldovenii sînt adevărații răsfățați ai acestui început de sezon, (ne gîndim la echilibrul primelor partide din orașul de pe Bahlui), atunci de partea bucureștenilor va sta plăcerea de a fi puși — în această a doua etapă — într-o situație... dificilă, ei trebuind să opteze pentru una din cele patru partide pe care le va găzdui Capitala în acest sfîrșit de săptămînă :

**Grivița Roșie — C.S.M. Sibiu** (în tur : 9—9). De data aceasta bucureștenii, în cursă pentru titlu, gata oricînd să profite de o eventuală deraiere a liderului, se vor impune, fără doar și poate, deși sibienii sînt în progres și jocul lor agreabil de urmărit.

**Dinamo — Farul Constanța** (15—0). Dinamoviștii nu credem că vor scăpa prilejul de a acumula alte trei prețioase puncte, deși emisarii litoralului se vor strădui din răsputeri să probeze progresele tehnice pe care, se presupune, le vor etala sub bagheta reputatului antrenor care este Titi Ionescu.

**Gloria — Universitatea Timișoara** (14—33). Este o partidă a ambițiilor. Pe de o parte vom întîlni dorința de revanșă și, mai ales, de evadare din zona periferică a clasamentului, iar pe de alta străduința de a evolua într-un mod corespunzător locului fruntaș și posibilităților actuale ale studenților timișoreni.

**Sportul studențesc — Rulmentul Bîrlad** (0—12). O întîlnire în care studenții au încontestabil prima șansă, atît prin faptul că joacă acasă, cît și datorită unei certe superiorități a lotului lor actual, cu autentice personalități rugbystice. Bîrlădenilor, acești mari furnizori de talente, rămînîndu-le însă alternativa jocului frumos.

În fine, o ultimă partidă la Cluj: **Agronomia — Steaua** (3—52). Diferență de valoare între cele două echipe. Totuși este greu de presupus că militarii vor reedita victoria comodă de astă toamnă, deoarece XV-le simpaticului Alexandru Palosanu s-a rodat între timp și tine tot mai mult pasul cu prima divizie. Oricum, nu credem că surpriza, etapei o vom consemna la... Cluj.

Iată prezentată în cîteva cuvinte această interesantă etapă și pronosticurile de rigoare, care sînt însă departe de a fi infailibile. În fond, într-asta constă farmecul campionatului.

**D. CALLIMACHI**

Se reia campionatul diviziei B. Prima etapă a returului programează în Capitală doar un singur meci: **A.S.E. — Constructorul**, programat astăzi după-amiază pe stadionul Tineretului.

## CARNET

• După cum se știe, în ziua de 30 aprilie, România va susține primul ei meci din acest an în „Cupa națiunilor F.I.R.A.", seniori, întîlnind la București XV-le Marocului. Recent, federația de rugby a Marocului a confirmat sosirea în Capitală pentru data de 28 aprilie.

• O confirmare a sosirii în țara noastră a fost primită și din partea conducerii tehnice a reprezentativei comitetului Cornwal (Anglia). S-a propus luna mai, cînd rugbyștii englezi urmează a susține în țara noastră un număr de trei partide. Returul turneului, în septembrie, în Anglia. Federația de specialitate urmează să hotărască.

• Este posibil ca la meciul Franța — Cehoslovacia să oficieze, ca arbitru principal, un cavaler al fluierului din România. Este vorba de cunoscutul arbitru internațional **René Chiriac**.

• Între 7—9 mai, o selecționată de juniori a Capitalei va susține o dublă întîlnire cu reprezentativa de tineret a Varșoviei.

*Unul din ultimele meciuri ale campionatului : Unirea Tricolor Brăila — Viitorul Bacău. În imagine, trăgătorul brăilean Vlad blocat de băcăuanul Ionescu* Foto : Theo MACARSCHI

volei

Reflecții după campionatul masculin

# DINAMO — O VERITABILĂ CAMPIOANĂ

Recent încheiata ediție a campionatului masculin trece în analele voleiului cu cîteva note particulare : cîștigătorii titlului, dinamoviștii bucureșteni, nu au cunoscut înfrîngerea în 22 de etape ; Timișoara — acest prolific centru voleibalistic, reprezentat în 20 din cele 23 de ediții în eșalonul fruntaș — părăsește prima scenă ; cele cinci locuri din fruntea clasamentului final sînt ocupate de echipele bucureștene ; pentru prima oară returul campionatului s-a desfășurat sub formă de turnee ; după cinci ani de dominare autoritară, Steaua, a cărei strălucire pe fondul unei pronunțate crize a voleiului masculin nu a fost deplină, a cedat locul unui „star" veritabil, aceasta fiind cea mai notabilă rezultantă a campionatului 1971—1972. Sporul valoric pe care campionii l-au adus voleiului masculin este, fără nici un dubiu, însemnat. Pentru că acum Dinamo și-a alcătuit un nucleu de înaltă valoare, ce ne amintește — după ani de mediocritate — de faimosul Rapid al perioadei de aur a voleiului nostru. Și ne dă speranța unui reviriment pe planul rezultatelor internaționale în competițiile la nivel de reprezentative și cluburi. Ce a dus la revenirea dinamoviștilor în vîrful piramidei ? După părerea unora, prezența lui Gabriel Udișteanu în rîndul albroșilor ar fi fost hotărîtoare. Este drept că primul nostru trăgător poate influența rezultatele oricărei echipe în care ar juca, însă marile bătălii nu le poate cîștiga, în sporturile colective, numai o individualitate. De aceea, ni se pare că succesul lui Dinamo se datorează, în primul rînd, creșterii valorice a tînărului trio : **Cornel Oros-Laurențiu Dumănoiu — Mircea Codoi**, produse de marcă ale unor recunoscuți specialiști cum sînt profesorii Eugenia Junker (Oradea), Laurențiu Stilea (Rm. Vîlcea) și Jean Săvulescu (București), produse cizelate, apoi, în clubul dinamovist. Capacitatea tehnico-tactică deosebită (Oros), forță de atac remarcabilă (Dumănoiu, Codoi), mare capacitate fizică, iată atributele acestei „triplete" pe care se bizuie și naționala. Împreună cu celălalt tunar, **Udișteanu**, cu completul **Schreiber** și omniprezentul **Vraniță**, ei alcătuiesc un sextet redutabil. Ca să nu mai vorbim că Dinamo mai are pe bancă alți doi jucători de nădejde : **Tîrlici** și **Stoian**, apoi cîțiva tineri în devenire : **Păușescu, Adam, Butică**... Distanța mare pe care Dinamo și-a creat-o în acest campionat față de restul plutonului a fost însă mai degrabă opera valorii intrinseci a individualităților sale și a lipsei unei concurențe serioase. Deoarece echipa a etalat uneori lacune în pregătirea atletică și chiar în tehnica individuală a jucătorilor. Și trebuie avut în vedere faptul că în competițiile internaționale gabaritul, forța de atac și capacitatea tactică nu sînt suficiente pentru obținerea rezultatelor pe care iubitorii voleiului le așteaptă de la dinamoviști. De altfel, la capitolul pregătirii atletice numai formația studenților de la I.E.F.S. ni s-a părut mai bine pusă la punct. Și în bună măsură Rapidul. Nu întîmplător Dinamo s-a aflat în încurcătură în partidele cu giuleștenii și, mai ales, cu foștii campioni, deși diferența valorică era net în favoarea sa. Însă, în momentul în care adversarii au ripostat mai hotărît în atac și la blocaj, mecanismul impozant al „alb-roșilor" și-a pierdut regularitatea, s-a clătinat în apărare, blocajul s-a lăsat deseori surprins, obișnuitele combinații la fileu au devenit mult mai rare, greșelile tehnice la preluare și pase s-au înmulțit... Sigur, facem aceste observații nu comparînd pe dinamoviști cu jucătorii celorlalte echipe, la care greșelile tehnice sînt — oricum — mai numeroase, ci cu valoarea la care ar trebui să se prezinte niște jucători cu calitățile lor, o echipă care ne va reprezenta în „Cupa campionilor europeni" și vizavi de care iubitorii voleiului vor avea justificate pretenții. Este adevărat, însă, faptul că noua formulă de disputare a returului a nemulțumit pe majoritatea antrenorilor prin insuficiența perioadei de pregătire dintre turnee.

Dintre echipele fruntașe I.E.F.S. și Rapid au evidențiat o mai atentă pregătire atletică precum și o predispoziție spre jocul variat, agreat și de public. Rezultatele obținute reflectă această tendință. Și față de gabaritul jucătorilor de care dispun aceste formații, rezultatele sînt bune. Fosta campioană, Steaua, s-a prezentat sub așteptări, datorită marilor oscilații ale jucătorilor săi, și frămîntărilor accentuate din sînul echipei. O singură sclipire a avut (deși a pierdut jocul) în întîlnirea cu Dinamo, sclipire datorată îndeosebi virtuozității ridicătorului Marian Stamate și ambiției care i-a animat pe ceilalți coechipieri. Avînd în vedere perspectivele multor jucători din rîndul celor 3 formații (Rapid, Steaua și I.E.F.S.), situate, în această ordine, în urma campionilor, considerăm că sînt suficiente motive să credem că ele vor găsi resurse să se ridice cît mai aproape de valoarea lui Dinamo. Fiindcă numai astfel valoarea campionilor și, implicit, a voleiului românesc poate să crească.

**Aurelian BREBEANU**

### LOTUL ECHIPEI CAMPIOANE

**William SCHREIBER — căpitanul echipei (30 ani: 1,89 m), Gabriel Udișteanu (27 ; 1,91), Petru VRANIȚĂ (25 ; 1,90), Cornel OROS (22 ; 1,90), Laurențiu DUMĂNOIU (21 ; 1,94), Mircea CODOI (20 ; 1,98), Mihai TÎRLICI (28 ; 1,85), Gheorghe STOIAN (28 ; 1,81), Marian PĂUȘESCU (19 ; 1,89), Radu BUTICĂ (20 ; 1,86), Victor ADAM (19 ; 1,97).**

**Media de înălțime a lotului: 1,90 m. Media de virstă : 23,6 ani.**

scrimă

MUȘCHETARII ROMÂNI PE PLANȘELE INTERNAȚIONALE

Perioada care urmează este caracterizată printr-o foarte bogată activitate internațională a „mușchetarilor" noștri, prilej de verificare în vederea unor competiții de anvergură — campionate mondiale, europene și, într-o perspectivă mai largă, J. O. de la München.

Chiar în aceste zile, la **Sofia** se desfășoară un important concurs internațional de floretă — băieți și fete — cu participarea unor sportivi din R. D. Germană, Polonia, Ungaria, Cehoslovacia și din țara gazdă. România va fi reprezentată pe planșele instalate în sala „Festivalna" de un lot format din floretiști și floretiste de perspectivă.

La 23 martie — pe un interval de patru zile — va avea loc la **Bari** (Italia) „triunghiularul" **Italia-România-Polonia**, la toate probele. De la 30 martie la 2 aprilie, cadeții scrimei românești vor fi prezenți la Campionatele mondiale de tineret de la Madrid. La această importantă competiție aspiră să participe, printre alții, **Ruff** și **Kuki, Viorica Draga** și **Aurora Crișu** (floretă), **Zidaru, Podeanu** și **P. Szabo** (spadă), **I. Pop** și **Marin** (sabie).

Luna aprilie este marcată și ea de multe alte întîlniri internaționale. Iată-le în ordine cronologică :

La 8 și 9 aprilie la **București**, concursul patrulater de floretă femei **România — Ungaria — Franța — Italia.** În aceleași zile, la **Heidenheim** au loc întrecerile pentru „Cupa Europei" la spadă, iar la **Gliwice** (Polonia), asalturile de sabie din cadrul „Trofeului Wolodiowski".

O săptămînă mai tîrziu, la **Leipzig** este programat un mare concurs internațional de floretă și spadă, în timp ce la **Budapesta** se va desfășura „patrulaterul" de sabie **România — Ungaria — Franța — Italia.**

Ultimele concursuri internaționale ale lunii aprilie vor avea loc la **Minsk** (21—26 — „Cupa Belorusiei") și **Budapesta** (21—23 — „Trofeul Gaudini").

handbal

*În discuție :*

## REPREZENTATIVA MASCULINĂ

*(Urmare din pag. 1)*

incomplete. Ar mai fi, cred eu, necesar de discutat despre unele lucruri. De pildă, nimeni nu poate nega faptul că mai mulți factori sînt interesați de pregătirea lotului olimpic. Dar **materializarea acestei pregătiri, prin procesul de instruire, ca și urmărirea continuă a acestui proces, trebuie făcută numai de antrenorul federal Nicolae Nedef.** Asta nu exclude colaborarea cu alți tehnicieni. Este departe de mine acest gînd. Dar colaborarea trebuie să se realizeze numai înaintea antrenamentelor și nu în timpul lor ! În al doilea rînd, cred că **pregătirea și realizarea unei mari performanțe impune și crearea unui cadru prielnic de lucru.** Hotăritoare mi se pare în această privință calmul și liniștea în care o formație își desfășoară activitatea. **Echipa noastră n-a beneficiat de o astfel de atmosferă și la aceasta cred că a contribuit fluxul nervos pe circuitul antrenor-jucător.** O astfel de stare de iritare nu s-a manifestat numai la instruirea echipei, ci pe tot timpul cît am fost împreună, de dimineața și pînă seara. Am uitat, oare, că lucrăm cu oameni ? În această direcție, pedagogia ne învață multe lucruri...

**— Cum poate ajuta marele handbalist Gruia la munca ce se preconizează ?**

— Răspunsul la această întrebare are două aspecte : **primul legat de prezența mea în echipa reprezentativă și de rolul pe care îl am acolo, iar cel de-al doilea comportă cîteva recomandări izvorîte dintr-o îndelungată practică și dublată de o pregătire de specialitate.** În ceea ce privește **prezența mea în reprezentativa țării cred că ea trebuie să fie determinată de numărul de goluri pe care il înscriu.** Cît de mult realizez depinde însă de felul în care mă antrenez și de sprijinul pe care îl primesc din partea echipei. **Dacă referitor la prima cerință eu sînt hotărît să mă pregătesc cu conștiinciozitate și dăruire,** totul depinzînd numai de mine, **în cea de-a doua un rol determinant îl are antrenorul echipei, care trebuie să redea acesteia încrederea în posibilitățile mele.** Cît privește recomandările am convingerea că **este foarte util să se formeze o echipă de bază și în această idee cred că este bine să se acorde cu mai mult curaj credit unor jucători ca Tudosie, Stockl și Voinea.** Această formație de bază va putea să-și cristalizeze o concepție de joc mai repede. Socotesc, de asemenea, că este bine să se renunțe la învățarea handbalului în mod scolastic. Doar vorbim de echipa reprezentativă... **Să se aleagă numai acele mijloace prin care jucătorii și echipa în ansamblu se pot exprima mai bine. O dată alese, ele trebuie însușite și perfecționate pentru a putea fi aplicate cu maximum de eficacitate în joc.**

**— Cum înțelege căpitanul echipei reprezentative recuperarea după efort ?**

— Problema este foarte complexă și de mare actualitate. Ea interesează pe toți cei ce lucrează în domeniul sportului. Din păcate, însă, de la cunoștințele de ordin teoretic și pînă la posibilitățile reale, practice, există o mare diferență. Nu vreau să dau rețete, dar mă gîndesc că ar fi necesare **mult mai multe eforturi practice în problema alimentației, a odihnei, a destinderii nervoase și, în general, în realizarea unei atmosfere propice lucrului intensiv.**

**— Speră Gruia să mai facă parte din echipa reprezentativă la Jocurile Olimpice ?**

— Da !

**— Dacă da, atunci care va fi rolul lui în echipă ?**

— Același pe care l-am avut de-a lungul anilor : **realizator.**

**— Nu numai tinerii handbaliști, dar în general tot tineretul sportiv are în handbalistul Gruia un model. Considerați că sînteți un bun exemplu în această privință, mai ales referitor la viața extrasportivă ?**

— Tineretul sportiv din țara noastră a urmărit cu satisfacție de-a lungul anilor succesele echipei reprezentative, care — în fond — constituiau și succesele mele personale. Mulți dintre ei și-au dorit și poate că își mai doresc încă să ajungă un handbalist ca Gruia. Ei m-au urmărit și cred că mă vor urmări și în continuare. Și ei ca și mine trăim o viață și în afara terenului de sport. **Ce este bun unuia, nu i se potrivește altuia. De aceea eu cred că nu pot fi luat ca unitate de măsură, universal valabilă pentru toți, în privința vieții extrasportive...**

### TURNEU INTERNAȚIONAL FEMININ LA TIMIȘOARA

În sala Olimpia din Timișoara se va disputa între 21 și 25 martie cea de a IV-a ediție a „Cupei Primăverii" la handbal feminin, turneu internațional la care vor participa următoarele formații : Universitatea Timișoara, Rulmentul Brașov, O.R.K. Beograd, R.K. Bozdovac Belgrad, Selecționata orașului Katowice (Polonia), și Odera Slobovec (Cehoslovacia).

box

(Urmare din pag. 1)

*de pe acum, că va avea o carieră strălucită. Cred că Paul Dobrescu va cîștiga medalia olimpică de aur la J.O. de la München."*

Ion Popa: *„Toate meciurile sînt interesante. Mă voi opri, însă, la disputa Cuțov—Dobrescu. Consider că amîndoi au șanse egale să obțină victoria. Vom asista la confruntarea dintre două stiluri deosebite de box, și e greu să spunem dacă va învinge Cuțov, cu fantezia și sclipirile sale de mare as al ringului, sau Dobrescu, cu vitalitatea sa de-a dreptul senzațională. Dacă ar fi să compar acest meci cu un altul, pe care l-am văzut la televizor, aș spune că vom asista din nou (păstrînd bineînțeles proporțiile) la partida dintre Cassius Clay și Joe Frazier..."*

Constantin Dumitrescu: *„Vă spun sincer, nu doream să asist nici o dată la o gală în care doi elevi ai mei, de talia lui Dobrescu și Cuțov, să fie adversari. Asta nu înseamnă că nu consider utilă întîlnirea dintre ei. Pînă la urmă trebuie să aflăm care e mai bun. Îmi diferă de rezultatul meciului pentru mine rămîn doi boxeri de mare clasă, care au avut marele ghinion de a se afla în aceeași categorie... Nu pot și nu vreau să fac nici un pronostic."*

Ion Chiriac: *„Este pentru prima dată cînd am emoții la o gală internă, în care nu sînt în joc centurile de campioni naționali. Meciul lui Năstac cu Györffi nu e chiar atît de ușor cum crede elevul meu. Nu mă îndoiesc de victoria lui Năstac, dar știu sigur că pentru a o obține va trebui să se bată, nu glumă. Să nu vă mire dacă una dintre partidele Năstac — Györffi sau Ciochină — Antoniu Vasile va fi apreciată în ziarele de luni ca cea mai spectaculoasă".*

## Meciul anului

### LOTUL DE TINERET — SELECȚIONATA CONSTANȚA 12—6

**CONSTANȚA (prin telefon).** Joi seara, selecționata de tineret a țării noastre, care se pregătește pentru campionatele europene de la București, a întîlnit în sala sportului din localitate, întîlnită de spectatori, selecționata Constanței. Tinerii pugiliști, pregătiți de antrenorii T. Niculescu și C. Ciucă, au cîștigat cu 12—6. Meciurile au fost de un bun nivel tehnic, evidențiindu-se în special disputele Condurat —Czechia și Ilieșcu — Gutu. Au mai plăcut, de asemenea, selecționabilii S. Cuțov, Tîrboi și Turei. Foarte bune deciziile date de arbitrii Rișat, Tudose, Sibana și Banu.

REZULTATE TEHNICE. M. Iuseim p.n. I. Turei. Tr. Cerchia b.p. D. Condurat, F. Cojocaru p.p. I. Vladimir, O. Rusit p. ab. I I. Adam, A. Iliescu b.p. A. Guțu, Gh. Rădulescu egal cu C. Dumitrescu, V. Filip egal cu I. Popescu, V. Croitoru p.p. A. Tîrboi, P. Manole p.p. S. Cuțov. (Primii boxeri sînt din selecționata constănțeană).

**Cornel POPA** — coresp. județean

### ANALIZA LA CLUBUL RAPID

Joi dimineața, în sala de ședințe a Clubului Rapid, a avut loc ședința de analiză a activității secției de box, pe anul 1971, obiective și angajamente pe 1972. A participat biroul secției de box a clubului, condus de ing. I. Călugărescu și tot locul de boxeri seniori și juniori. **(D. DANIEL).**

### PRIMA ETAPĂ ÎN „CRITERIUL PRIMĂVERII"

În urma scurtării campionatului masculin, pentru a se crea condiții mai bune de pregătire lotului național, echipele primei divizii vor continua activitatea competițională în **„Criteriul Primăverii"**. Prima etapă a acestei noi competiții are loc mîine în patru orașe : București, Cluj, Bacău și Timișoara. Echipele sînt împărțite în trei serii, după criteriul geografic, urmînd ca învingătoarele să se întîlnească într-un turneu final. Iată componența fiecărei serii : I.E.F.S., Steaua, Rapid și Progresul (seria I), Rapid, Politehnica Galați, Viitorul Bacău și Unirea Tricolor Brăila (II), Universitatea Cluj, Universitatea Craiova, Tractorul Brașov și Politehnica Timișoara (III).

Prin absența din loturile multor echipe a jucătorilor selecționați în echipa reprezentativă, se reduce diferența valorică dintre participante, astfel încît „Criteriul Primăverii" nu va avea soliști siguri în București (sala Progresul, de la ora 8,30) sînt programate 3 partide : Dinamo-Progresul, Rapid-Politehnica Galați și Steaua-I.E.F.S., toate trei anunțîndu-se interesante. Celelalte întîlniri au loc la **Cluj** (Universitatea Cluj-Universitatea Craiova), **Bacău** (Viitorul-Unirea Tricolor Brăila) și **Timișoara** (Politehnica-Tractorul), Formațiile care dau jucători reprezentativei își vor putea completa loturile cu juniori.

Luni 20 martie 1972, orele 12,30 conferință în sala Dalles

**„PROBELE DE CONTROL — MIJLOACE DE BAZĂ ALE PREGĂTIRII SPORTIVILOR".**

Centrul de cercetări științifice al CNEFS, Consiliul Municipal pentru educație fizică și sport și Institutul de specialitate, în colaborare cu Universitatea populară București, anunță organizarea conferinței : **„Probele de control — mijloace de bază ale pregătirii sportivilor".** Expunerea va fi făcută de prof. Remus Drăgușan, metodist la Clubul sportiv „Dinamo". Va urma un film artistic.

baschet

*(Urmare din pag. 1)*

La fete, tradiționalul derby Politehnica — I.E.F.S. se desfășoară în condiții deosebite, în sensul că pentru actualele campioane partida are un caracter decisiv. Pierzînd jocul de mîine, ele își văd spulberate șansele de a recuceri titlul, încît este lesne de înțeles că vor lupta cu toată ardoarea pentru victorie. În acest scop, ele s-au aflat la Poiana Brașov unde au căutat să-și îmbunătățească pregătirea fizică. În perioada respectivă, ele și-au făcut antrenamentul specific în sala Tractorul din Brașov unde au jucat patru meciuri de verificare în compania divizionarei A Voința. Înapoiate în Capitală elevele prof. Grigore Costescu au susținut joi seara o întîlnire de verificare în fața Rapidului, iar vineri au efectuat ultimul antrenament, în cursul căruia s-a pus accentul pe aruncările la coș. Din echipă va absenta Suzana Szabados (după cum se știe bolnavă), dar este posibilă reintrarea Ecaterinei Savu. Baschetbalistele de la I.E.F.S. s-au antrenat și ele „în deplasare", la Predeal, unde urcușurile pe Clăbucet și Cioplea le-au ajutat să-și îmbunătățească rezistența, iar pregătirile din sala Liceului din localitate le-au permis să-și pună la punct temele tactice. Amintim că în tur victoria a revenit I.E.F.S.-ului cu 69—56 și că, în momentul de față, I.E.F.S. ocupă locul 2 și Politehnica locul 3 în clasamentul diviziei A.

### DOUĂ DERBYURI

### ANUNȚ

**Secretariatul Școlii de specializare postliceală de antrenori atrage atenția elevilor din anii I și II ai secției fără frecvență că sesiunea de examene — semestrul I — are loc la București între 5—8 aprilie a.c.**

**Corespunzător planului de învățămînt, în săptămîna premergătoare sesiunii (30 martie — 4 aprilie) vor fi organizate lecții recapitulative și consultații. Aceste activități vor fi organizate în fiecare zi între orele 16—21 (sau dimineața), la următoarele obiecte : anatomie, fiziologie, teoria educației fizice, pedagogie, igienă și specializare (anul I) și socialism științific, teoria antrenamentului, fiziologie, cinefoto și specializare (anul II).**

**Examenele prevăzute pentru această sesiune (anul I : anatomie, fiziologie și pedagogie ; anul II : socialism științific, fiziologie, teoria și metodica antrenamentului și cine-foto) vor fi programate succesiv și pe grupe de elevi, în zilele de 5, 6, 7 și 8 aprilie.**

**Admiterea elevilor la fiecare din aceste examene este condiționată de prezentarea lucrării de control la obiectul respectiv (anul I: anatomie și fiziologie ; anul II : fiziologie și teoria antrenamentului sportiv), pînă la data de 20 martie.**

# PRIMĂVARA STADIOANELOR

*(Urmare din pag. 1)*

rile pentru definitivarea planurilor noastre vor începe de îndată.

**— Cu lucrările de înfrumusețare a bazei cum stați ?**

— Mai bine decît anul trecut. Încă din toamnă am plantat pe marginea terenurilor diverși arbuști, iar împrejurul complexului pulberi de plopi. Sîntem bucuroși că tot ce am plantat s-a prins. N-avem... rebuturi. Noua vegetație o îngrijim ca pe ochii din cap. De-ar proteja-o și sportivii...

### PISTA, DA — ATLEȚI, BA !

Foarte puțini bucureșteni cunosc **stadionul „Laromet"**. Și este păcat. Păcat întrucît baza sportivă la care ne referim, amplasată în cartierul Bucureștii Noi, în imediata apropiere a uzinelor cu același nume, reprezintă o amenajare de toată frumusețea. Stadionul, împrejmuit cu gard masiv, din beton, terenul de fotbal, tribunele de beton—străjuind o latură a terenului, iar sub tribune vestiare, dușuri, magazii pentru echipament etc. totul, dar absolut totul, îți lasă o impresie dintre cele mai plăcute. În plus, stadionul este și îngrijit. Cînd l-am vizitat, în urmă cu numai două zile, aici era zor mare cu greblatul gazonului, cu vopsitul volerei, în sfîrșit, cu toate lucrările curente de cosmetică posthibernală. **Singură pista de atletism ni s-a părut neglijată.**

**— La ce s-o pregătim că tot nu o folosește nimeni** — ne mărturisește unul dintre oamenii prinși în munca de întreținere a terenului de fotbal. **N-am văzut atleți alergînd pe ea de vreo trei ani.**

Rămînem surprinși. Ne interesăm dacă în împrejurimi mai există cumva o a doua pistă de atletism. Nici vorbă de așa ceva. Cea mai apropiată pistă este tocmai la stadionul Giulești. Cum se poate ca o amenajare atletică atît de bună, ca aceea a Larometului, să someze? **În preajma stadionului nu sînt oare școli ? Sau poate asociația sportivă Laromet interzice elevilor accesul pe pistă?** Întrebarea am pus-o secretarului asociației sportive, tov. **Dumitru Frizea.**

**— Cum am putea face așa ceva ! Este adevărat, noi nu avem secție de atletism. Dar oricine ne-ar solicita să-i punem pista la dispoziție, am fi bucuroși să-i putem veni în ajutor.** Pînă acum, o asemenea cerere nu am primit, însă, din partea nimănui.

Ne interesăm și aflăm surprinși că în imediata vecinătate a stadionului Laromet funcționează circa 5 școli generale. Dăm telefon la Școala generală nr. 192 și vorbim cu tov. profesor de educație fizică **Dan Stoian. „N-am știut că Larometul are și pistă de atletism. Altfel..."** (!?). Continuăm investigația. Școala generală nr. 179 — prof. **Vasile Marin: „Echipa noastră de volei este campioană pe sector. Atletism facem la cercul sportiv. Pistă la Laromet? Credeți că ne-ar primi?"** Școala generală nr. 183 — prof. Delia Mihăilescu : **„La școală avem sectoare pentru atletism. O groapă pentru sărituri, dar este... astupată. La Laromet? Mulțumim pentru sugestie..."**

Sîntem edificați. Întrerupem aici investigațiile noastre.

### GIULEȘTIUL ÎN HAINE ÎNFLORATE

La Giulești primăvara o simți oriunde îți întorci privirea. Întregul complex de săli, de sub tribunele stadionului, a fost văruit la exterior într-un gri pastel. În interior, sălile de box, de haltere, de culturism, sala dedicată jocurilor au fost zugrăvite, iar parchetele rașchetate și toate acestea numai și numai pentru a le oferi sportivilor condiții civilizate, optime pentru pregătire.

Tov. **Mihai Vilceanu**, vicepreședintele clubului Rapid, ne face prezentările de rigoare cu o satisfacție pe care nu încearcă să și-o ascundă.

**— Nou sezon estival ne va găsi pregătiți sub toate aspectele. Și nu este întîmplător. Anul viitor, clubul nostru va sărbători 50 de ani de existență, iar repetiția generală pentru festivitățile ce vor avea loc în '73 am început-o de acum...**

*Complexul sportiv Giulești. Ultimele retușuri „coloristice" la stelajul panourilor de baschet*

### AM VREA ȘI UN TEREN DE VOLEI

Întreprinderea de construcții speciale industriale și montaj I.C.S.I.M are o bază sportivă nu departe de stadionul Laromet. Aici găsim un teren de fotbal despre care, chiar de la prima vedere, îți dai seama că abia a fost gazonat. Este împrejmuit cu gard înalt, din plasă de sîrmă, iar în jurul terenului pămîntul este încă afînat. Se apropie de noi un om mai în vîrstă.

**— Vă place terenul ?**

— Cînd va fi gata, probabil că va arăta și mai aspectuos.

**— A fost reamenajat prin muncă patriotică de către salariații I.C.S.I.M.-ului, dar și noi, cetățenii din cartier, am pus umărul. Vrem să avem aici o bază sportivă model. Păcat că cei din conducerea asociației sportive se ocupă numai de fotbal. Tare am fi vrut să vedem aici, în preajmă, și un teren de volei.**

Aflăm că pe ghidul nostru ocazional îl cheamă **Teodor Grancea.** Este pensionar și mare amator de sport, încă de pe vremea cînd lucra ca mecanic auto la I.R.T.A. După ce am vorbit și cu tov. Ion Menghel, președintele Comitetului sindicatului I.C.S.I.M., îl putem asigura pe Teodor Grancea că dorința cetățenilor din cartier va deveni în curînd realitate. Chiar în această primăvară, stadionul I.C.S.I.M. se va îmbogăți cu un teren de volei, precum și cu o popicărie ce se va amenaja sub tribuna din beton a cărei construcție trebuie să înceapă zilele care urmează. Proiecte de primăvară...

Încheiem aici relatările noastre, rezultat al raidului întreprins la o seamă de stadioane și complexe sportive. În general, am putut constata o mult mai mare atenție decît în anii precedenți față de buna gospodărire a bazei materiale existente. Dar și mai mult ne-a impresionat preocuparea, aproape generală, a cluburilor și asociațiilor sportive de a îmbogăți continuu, cu noi și noi obiective, patrimoniul ce-l au în administrare.

Păcat însă că valorificarea eforturilor materiale este încă insuficientă. Încă prea puțini elevi sînt dirijați. În mod organizat, spre pistele stadioanelor și aceasta, ne-am dat seama, este urmarea unei inadmisibile comodități din partea unora dintre profesorii de educație fizică.

lupte

Etapă cu meciuri tari în divizia A de libere

Duminică, în campionatul diviziei A la lupte libere (etapa a II-a), sînt programate cîteva reuniuni care stîrnesc un interes deosebit în rîndurile iubitorilor atleticii grele. Astfel, în București se vor întîlni trei echipe de forțe sensibil egale : **Progresul** (organizatoarea reuniunii), **Dinamo București** și **Metalul Tîrgoviște.** Ultimele două, în evident progres, au avut o bună comportare în etapa inaugurală a competiției. Tot în seria Est, la Brașov, se vor înfrunta două echipe puternice care au obținut maximum de puncte în prima etapă — **Steagul roșu** și **Dunărea Galați.** Cea de-a treia combatantă a întîlnirii brașovene va fi noua promovată în divizie, **Autosport Sf. Gheorghe,** care nu poate emite, încă, pretenții în fața unor formații experimentate.

În seria Vest, cea mai importantă confruntare va avea loc la Odorheiul Secuiesc, unde localnicii **(Lemnarul)** vor primi replica unor echipe bine cotate în campionat — **Olimpia Satu Mare** și **Rapid București.** Gazdele au, însă, prima șansă.

Iată și restul meciurilor : la **BRĂILA : Progresul — Nicolina Iași — Tomistex Constanța ; la TIMIȘOARA : C.F.R. — Vulturii textila Lugoj — Dinamo Brașov ; la BRAȘOV : A.S.A. — Mureșul Tg. Mureș — Steaua.**

Înaintea acestei etape, în fruntea clasamentelor celor două serii se află : **Steaua 6 p (54—18)** — seria Vest, Dinamo Buc. 6 p (55—17), Dunărea Galați 6 p (44,5—23,5) și **Steagul roșu Brașov 6 p (45,5—26,5)** — seria Est.

# fotbal

## Unde mergem

### SIMBATA

**ATLETISM: Sala „23 August", de la ora 16,30:** „Cupa semicentenarului U.T.C.", organizată de Ș.S.A. București în colaborare cu sectorul I U.T.C.

**BASCHET: Sala Dinamo, de la ora 16:** Dinamo — Voința București (A.m.); **sala Progresul, de la ora 16:** Olimpia — I.E.F.S. II (B. f.), Progresul — Arhitectura (B. f.), Progresul — Comerțul Tîrgoviște (B.m), Universitatea — P.T.T. (B.m); **sala Giulești, de la ora 18,30:** Rapid — Voința Brașov (A.f), Voința — Medicina (B.f).

**RUGBY: Stadionul Tineretului IV, de la ora 16,30,** A.S.E. — Constructorul (div. B.).

**HOCHEI: Patinoarul „23 August", ora 16,30:** România (tineret) — E. V. Füssen, ora 19: Selecționata A — Sverdlovsk.

**POPICE: Arena Constructorul, de la ora 16:** Constructorul — Rapid; **arena Voința, de la ora 16:** Voința — Gloria București, meciuri în cadrul diviziei feminine A.

**VOLEI: Sala Giulești, de la ora 16:** Progresul Buc. — Dynamo Berlin (m); **sala Dinamo, ora 17,30:** Viitorul Buc. — Spartac Buc. (B. f.); Medicina — Dinamo (A. f); **sala Institutului Pedagogic, ora 16,30,** Flacăra roșie Buc. — Confecția Buc. (B. f); Universitatea Buc. — Progresul Buc. (B. f).

### DUMINICĂ

**ATLETISM: Sala „23 August", ora 9:** „Cupa semicentenarului U.T.C."; **traseul din str. Maior Coravu, ora 9:** „Cupa primăverii" la marș.

**BASCHET: Sala Dinamo, de la ora 9:** I.E.F.S. — Politehnica București (A.m), Steaua — Universitatea Timișoara (A.m), Politehnica — I.E.F.S. (A.f), I.C.H.F. — Rapid (A.m).

**BOX: Circul de stat, de la ora 10:** gală de selecție pentru reprezentativa țării; **Sala Casei de cultură a sect. 6, ora 10:** gală de box, contînd pentru campionatul juniorilor bucureșteni.

**CICLISM: Șoseaua Olteniței, km 7, ora 9,15:** start în cursa de fond „Cupa Olimpia".

**FOTBAL: Stadionul Republicii, ora 16:** Rapid — F. C. Argeș (div. A); **stadionul Giulești, ora 11:** Rapid — F. C. Argeș (tineret); **stadionul Politehnica, ora 11:** Sportul studențesc — Metalul Tîrgoviște (div. B); **stadionul Progresul, ora 11:** Progresul — Poiana Cîmpina (div. B); **stadionul Voința, ora 11,30:** Voința — Chimia Tr. Măgurele (amical). **Teren Giulești, ora 14,30:** Rapid — Dacia (feminin).

**LUPTE: Sala Progresul, de la ora 10:** Progresul—Dinamo—Metalul Tîrgoviște (divizia A la lupte libere).

**RUGBY: Teren Parcul copilului, de la ora 9,30,** Grivița roșie — C.S.M. Sibiu (div. A); **Teren Dinamo, de la ora 11,30,** Dinamo—Farul (div. A); **Teren Gloria, de la ora 10,** Gloria — Universitatea Timișoara și Sportul studențesc — Rulmentul Bîrlad (div. A).

**VOLEI: Sala Giulești, de la ora 8:** A.S.E. Buc. — Orizontul Bacău (B. f), C.P.B. — C.S.M. Sibiu (A. f), Rapid — Farul Constanța, I.E.F.S. — Universitatea Timișoara (A. f), Aurora Buc. — Electra Buc. (B. m); **sala Progresul, ora 8,30:** jocuri în cadrul competiției „Criteriul Primăverii" pentru echipele masculine de divizia A: Dinamo — Progresul, Rapid — Politehnica Galați, Steaua — I.E.F.S.

# ETAPĂ EXTREM DE ECHILIBRATĂ ÎN DIVIZIA A

**● Sub semnul dorinței de confirmare, revanșă și reabilitare ● Pretutindeni pregătiri intense și interes deosebit ● Reintrări și... indisponibilități ● Formațiile probabile**

## RAPID — F. C. ARGEȘ

*Rezultatele celor două echipe, în etapa inaugurală a returului, a făcut din întîlnirea lor de mîine marele derby al duminicii. De pe locul doi, unde se află, piteștenii au început să-și făurească iluzii la titlu și în întreg ținutul Argeșului s-au făcut toate calculele cu putință pînă la sfîrșitul campionatului. Mîine, „trupa" lui Fl. Halagian și A Dima va intra cu gîndul la victoria absolut necesară pentru „marea lovitură". Dar și Rapidul e dominat de aceeași ambiție supremă, mai ales că Dobrin și ai săi au deziluzionat miercuri în Cupă, în fața unei divizionare B. Dincolo de aritmetica tabelei de clasificare, jocul interesează și prin cele cîteva dueluri — în perspectivă, capete de afiș ale sezonului; Dobrin contra lui Boc și Răducanu; Neagu contra lui Vlad și Barbu; Dumitru contra lui Dobrin.* **(AUREL NEAGU).**

### RAPID

După drawul de la Arad și calificarea în sferturile de finală ale „Cupei României, în tabăra Rapidului domnește optimismul.

Reveniți miercuri seara de la Pitești, rapidiștii și-au reluat joi pregătirile, efectuînd antrenamente zilnice în vederea dificilei partide cu F.C. Argeș. Mergînd pe deviza „echipa învingătoare nu se schimbă", antrenorii giuleșteni Bazil Marian și Gh. Nuțescu vor prezenta la „rendez-vous"-ul cu Dobrin et comp. formația: **Răducanu — Pop, Boc, Lupescu, Codrea, Dinu, Dumitru, Năsturescu, Daniel Enc, Neagu, Codreanu. (Aurel PĂPĂDIE)**

### F.C. ARGEȘ

După surpriza de miercuri din Cupă, de la Cîmpina, unde au pierdut în fața divizionarei B Metalul București (și încă la scor!) piteștenii și-au îndreptat toată atenția, în jocurile-școală de joi și vineri, spre remedierea carențelor manifestate, mai ales de linia ofensivă. Înfrîngerea din cupă a afectat serios echipa argeșeană, dar nu i-a zdruncinat speranța într-un joc bun și un rezultat favorabil în fața Rapidului la București, care să spele rușinea de la Cîmpina. În vederea meciului de mîine, antrenorii Fl. Halagian și A. Dima au anunțat următoarea formație probabilă: **Stan (Niculescu) — Pigulea, Barbu, Vlad, Ivan II, Prepurgel, M. Popescu (Roșu), Radu (Dobrescu), Frățilă, Dobrin, Jercan (Ilie FEȚEANU — corespondent).**

Neagu: *Nu pot face eu ca Argeșul să nu se mai reverse în.. sus?*

## POLITEHNICA IAȘI — FARUL

*Scutiți de emoțiile jocurilor din optimile Cupei, elevii lui V. Mărdărescu și R. Cosmoc au avut prilejul, în această săptămînă, să se pregătească cu grijă pentru confruntarea lor directă. Remiza de la Cluj a renăscut speranțe în Dealul Copoului. Deși Politehnica păstrează prima șansă, disputa cu Farul nu este deloc ușoară fiind bine știute calitățile lui Caraman, Tufan sau Kallo, jucători care cunosc perfect „lecția" lansării contraatacurilor. Rămîne de văzut dacă ieșenii vor confirma saltul calitativ manifestat în acest început al returului.* **(GH. NERTEA).**

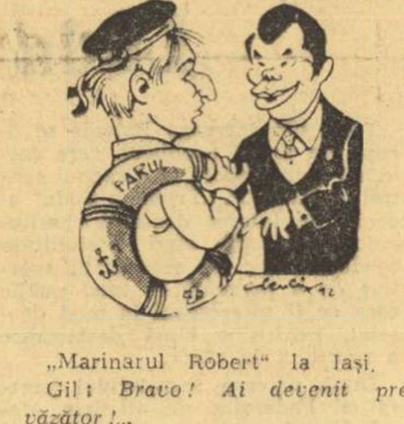


„Marinarul Robert" la Iași.

Gil: *Bravo! Ai devenit prevăzător!...*

Cosmoc: *Nu vreau să intru la apă!...*

### POLITEHNICA IAȘI

Echipa din Copou s-a pregătit intens pentru jocul cu Farul, în dorința de a confirma rezultatul obținut duminica trecută la Cluj. În afara antrenamentelor efectuate în fiecare zi, studenții ieșeni au susținut și un joc-școală cu divizionara C Constructorul din localitate.

Pentru meciul de duminică, antrenorul V. Mărdărescu intenționează să trimită în teren următoarea echipă: **Costaș — Romilă I, Ianul, Stoicescu, Pall, Romilă II, Simionaș, Incze, Lupulescu, Amarandei (Marica), Dănilă.** Așadar, vor lipsi în continuare **Moldoveanu** și **Cuperman**, cărora s-ar putea să li se alăture și **Marica. (V. DIACONESCU-coresp.).**

### FARUL

În această săptămînă, constănțenii au efectuat antrenamente zilnice în care antrenorul R. Cosmoc a urmărit mărirea eficacității liniei ofensive. Absenți în meciul cu A.S.A., Tufan și Kallo sînt restabiliți, așa că, probabil nu vor lipsi din formație în meciul de la Iași. În schimb, fundașul Ghircă s-a accidentat la un antrenament (entorsă la gleznă) și postul lui va fi ocupat de Nistor, căruia i-a expirat suspendarea. Joi, Farul a susținut un joc de verificare în compania echipei Metalul Medgidia, pe care a întrecut-o cu 1—0 (gol înscris de Oprea). Formația probabilă: **Ștefănescu — Stoica, Mareș, Bălosu, Nistor, Tănase, Antonescu, Goleac (Tufan), Caraman, Oprea, Turcu (Kallo). (C. POPA-coresp.).**

## A. S. A. — JIUL

*Iată o dispută pasionantă pentru echipele din mijlocul clasamentului, fiindcă rezultatul ei va influența numai această treime a tabelei de clasificare. A.S.A. are nevoie de victorie pentru a urca acolo unde antrenorul Tiberiu Bone și jucătorii socotesc că este locul echipei. Și poate s-o obțină, întrucît formația mureșeană s-a dovedit invincibilă pe teren propriu în actualul campionat. Pe de altă parte, Jiul se află într-o ascensiune remarcabilă de cînd este condusă de antrenorul Eugen Iordache. I-a crescut și eficacitatea în deplasare, unde — pînă acum — a cîștigat două meciuri.* **(MIRCEA TUDORAN)**

### A.S.A.

După meciul de Cupă de la Oradea, mureșenii s-au înapoiat imediat acasă, cu gîndul la dificila partidă cu Jiul. Echipa a arătat o formă bună și ea va fi completată în vederea jocului de duminică cu Mureșan, căruia îi expiră suspendarea, și cu Varadi, refăcut după accidentul suferit. Se speră, deci, ca linia ofensivă să cîștige și mai mult în eficacitate. Va lipsi însă, ca și în meciul cu Olimpia Satu Mare, fundașul Toth care... s-a supărat pe echipă și nu mai vrea să ia parte la antrenamente!

### JIUL

Echipa se află în creștere de formă, se mișcă tot mai bine, în special atacul, unde Mulțescu, Stoian și Făgaș reușesc combinații de o mare spectaculozitate, dublate și de creșterea eficacității. Minerii, așa cum au declarat atît vicepreședintele clubului, Mircea Pascu, cît și antrenorul Eugen Iordache, vizează cel puțin un meci egal. După jocul de Cupă cu Sport Club Bacău, Jiul a rămas la Bacău, unde a făcut antrenamente joi și vineri, urmînd ca în dimineața zilei de azi să plece cu autobuzul la Tg. Mureș.

## CRIȘUL — PETROLUL

*Mai mult prin jocul rezultatelor celorlalte echipe decît prin cel al formației favorite, orădenii mai nutresc încă speranța supraviețuirii Crișului în prima divizie. Mîine, la sfîrșitul partidei cu Petrolul, această speranță se va putea reaprinde la oxigenul încrederii sau abia va mai pîlpîi. Totul depinde de victorie sau înfrîngere, un „egal" nefiind decît un pai pentru două virtuale naufragiate. Gîndiți-vă numai ce ar însemna pentru înverșunata luptă din subsolul clasamentului 10 puncte în dreptul Crișului și aceleași... fatidice 13 pentru Petrolul!* **(PAUL SLĂVESCU).**

### CRIȘUL

Reintorși de la Arad, după „maratonul" partidei de cupă cu „Poli." Timișoara, jucătorii orădeni au efectuat un control medical. Firesc, pregătirea efectuată joi a urmărit relaxarea după un asemenea efort. În schimb, în cursul zilei de vineri, Crișul s-a antrenat de două ori. Șchiopu — accidentat în meciul de cupă — nu va evolua în partida cu Petrolul. Iată formația preconizată: **Catona — Petre Nicolae, Lucaci, Bulc, Catona II, Neșu, Dărăban, Suciu, N. Alexandru, Tamas, Covalcic. (I. GHIȘA, coresp.).**

### PETROLUL

Petrolul speră să beneficieze de absența sa din optimile de finală ale Cupei României, care a obligat pe adversara sa de mîine să joace la Arad 120 de minute. Joi, petroliștii au evoluat la Buzău, în compania liderului divizionar C Gloria în fața căreia însă au pierdut cu 1—0! (gol înscris de Negoescu). Moldovan — în urma unei întinderi de ligament — are piciorul în ghips și nu va putea fi folosit în meciul cu Crișul, contîndu-se în schimb, pe reintrarea fundașului Gruber. Se preconizează modificări în compartimentul ofensiv. Iată, de altfel, formația probabilă: **M. Ionescu — N. Ionescu (Gruber), Bădin, Mierluț, Ciupitu, Cozarec (Moraru), Iuhas, D. Nicolae, Dincuță, Grozea, Florea (Oprișan). (Vasile ALBU-coresp.).**

## C.F.R. CLUJ — UNIVERSITATEA CRAIOVA

*Nu cu mult timp în urmă, Laurențiu Munteanu, antrenorul feroviarilor clujeni își exprima public speranța că în retur echipa sa va fi capabilă să spulbere imaginea unui destin — implacabil, după părerea multora — și să se desprindă, în final, din zona retrogradării. Egalul și, mai ales, jocul bun realizate cu Dinamo sînt semne ale unui început promițător. Meciul cu Universitatea Craiova — o formație cu multe virtuți fotbalistice și ambiții de afirmare — ar putea constitui un bun prilej de verificare a valorii primelor aprecieri favorabile la adresa ambelor combatante. În perspectivă, la Cluj, o partidă sub semnul echilibrului, în care șansele par să incline, totuși, ceva mai mult de partea gazdelor.* **(MIHAI IONESCU)**

### C.F.R. CLUJ

Desigur, toată lumea bănuiește că în tabăra feroviarilor clujeni domnește o atmosferă de bună dispoziție. „Remiza" cu Dinamo și calificarea în sferturile de finală ale Cupei au redat echipei încrederea în forțele proprii.

Cojocaru: *Și ce? Nu s-a mai văzut personal... accelerînd?!..*

Feroviarii s-au înapoiat joi de la Rm. Vîlcea și și-au continuat pregătirile, efectuînd ușoare antrenamente de menținere a condiției fizice.

Antrenorul Laurențiu Munteanu va folosi, probabil, în meciul cu Universitatea Craiova echipa care a început partida de cupă cu Dunărea Calafat: **Gadgea—Lupu, Dragomir, Penzeș, Roman, M. Bretan, Cojocaru, S. Bretan, O. Ionescu, Vișan, Petrescu.**

### UNIVERSITATEA CRAIOVA

Ultimele rezultate obținute de C.F.R. Cluj (meci egal cu Dinamo și victorie în Cupă) i-au făcut pe jucătorii de la Universitatea Craiova să se pregătească cu toată atenția pentru meciul de duminică. Elevii antrenorului C. Cernăianu au făcut pregătiri zilnic, iar joi au susținut un meci amical cu echipa de juniori (întărită cu cîteva din rezervele primei formații), de care a dispus cu scorul de 2—1.

Craiovenii au plecat la Cluj vineri, cu autocarul. Formația probabilă: **Papuc — Niculescu, Deselnicu, Sameș, Ciocîrlan, Strîmbeanu, Donose, Țarălungă, Pîrvu, Oblemenco, Marcu. (Șt. Gurgui — coresp. jud.)**

## STEAGUL ROȘU — DINAMO

*Un meci de frumoasă tradiție în campionatul nostru, adversarele de mîine oferind în istoria jocurilor lor „ediții" în care neprevăzutul, elementul spectacular și lupta de mare tensiune s-au conjugat adeseori, rezultînd partide memorabile.*

*Întîlnirea este abordată de cele două echipe după un... „X" factor comun: un draw în meciul direct, din tur, de la București, precum și rezultate egale în prima etapă a returului, obținute la Ploiești în fața Petrolului, și respectiv în Capitală, în fața ceferiștilor clujeni. Să fie, oare, această coincidență de semn prevestitoare pentru un nou egal? Nu este deloc exclus deși atît localnicii cît și oaspeții au atuuri pentru a cuceri victoria.* **(MARIUS POPESCU).**

Dumitrache: *Poate cu mașina asta să mai îndrept puțin prestigiul șifonat nițel de C.F.R. Cluj...*

### STEAGUL ROȘU

Ca întotdeauna, meciul cu Dinamo este așteptat cu un deosebit interes la Brașov. Stegarii sînt conștienți de dificultatea partidei, și tocmai de aceea și-au intensificat pregătirile din această săptămînă, desfășurate pe terenurile din Brașov și Poiana Brașov. Pentru meciul cu campionii, antrenorul Nicolae Proca va folosi, după toate probabilitățile, următoarea formație: **Adamache — Ivăncescu, Jenei, Olteanu, Rusu, Pescaru, Cadar, Zotincă, Gherghcli, Pavlovici (Balint), Györfi.**

### DINAMO

În vederea partidei de la Brașov, dinamoviștii și-au reluat joi pregătirile, cu antrenamente tehnico-tactice, pregătind cu minuțiozitate meciul cu Steagul roșu. Antrenorul D. Nicolae-Nicușor ne-a declarat următoarele: „După calificarea în cupă, dorim să prestăm un joc corespunzător la Brașov și să obținem un rezultat bun". Iată și 11-le cu care dinamoviștii vor intra pe teren: **Constantinescu — Cheran, S. Gabriel, Dinu, Deleanu, Sătmăreanu II, R. Nunweiller, Sălceanu, Dumitriu II, Dumitrache, Lucescu. (Florin SANDU).**

## SPORT CLUB BACĂU — „U" CLUJ

*Egalitate perfectă, atît la puncte cît și la golaveraj, între două echipe (alt punct de asemănare) scoase miercuri din Cupă. Toată speranța celor două combatante din acest derby, le-a rămas, așadar, în campionat, întrecere care decerne însă nu numai titlul suprem, ci și un loc la startul Cupei U.E.F.A. Bănuim, deci, cîtă ambiție vor arunca în luptă aceste două echipe fruntașe la ora actuală, etichetă care le obligă firește, și la o prestație de valoare. Un pronostic în final? Să apelăm doar la „graiul cifrelor" din clasament care ne spune că în actualul campionat S.C. Bacău n-a pierdut nici o partidă acasă în timp ce „U" Cluj n-a cîștigat de loc pe terenuri străine.* **(G. NICOLAESCU).**

### S.C. BACĂU

Înnoptînd la Brașov, după jocul de Cupă, elevii cuplului Rădulescu s-au înapoiat la Bacău, cu autocarul, joi la amiază. A doua zi, vineri, fotbaliștii băcăuani au efectuat un antrenament la care au fost prezenți toți componenții lotului. Afectată de cele două înfrîngeri, suferite la Pitești și Brașov, echipa gazdă va încerca să se reabiliteze în fața suporterilor ei.

Față de formația prezentată miercuri în Cupă, sînt posibile unele modificări, îndeosebi în linia de atac, unde Pruteanu n-a dat satisfacție.

### „U" CLUJ

De la Piatra Neamț, studenții clujeni și-au continuat drumul spre Bacău unde speră într-o remiză. Firește, nu le va fi deloc ușor, deoarece, în momentul în care redactăm avancronica, „U" are serioase probleme de alcătuire a echipei.

Uifăleanu: *Să mai repet un pic. De Ghiță nu pot trece decît dacă joci... ca la carte?*

**Desen de: S. NOVAC și AL. CLENCIU**

# MIINE, START ȘI IN RETURUL DIVIZIEI B

Așadar, echipele din eșalonul secund reintră și ele mîine în atmosfera competițională oficială. După constatările noastre și din relatările corespondenților noștri rezultă că divizionarele B au folosit din plin „vacanța de iarnă", pregătindu-se cu multă conștiinciozitate, unii antrenori au lucrat la un nivel apropiat de cel al echipelor din prima divizie. La cîteva formații roadele s-au și arătat în meciurile ce le-au disputat în Cupa României. Ne referim, în special, la Metalul București, F. C. Galați și Politehnica Timișoara, care s-au calificat în „sferturile" Cupei în dauna F. C. Argeșului, „U" Cluj și, respectiv, Crișului.

Deci, la ora actuală pregătirile s-au încheiat, antrenorii și jucătorii așteptînd cu nerăbdare primul fluier al arbitrilor. Cu toate că cei doi lideri, **Sportul studențesc** și **C.S.M. Reșița, au un avantaj de cîte 5 puncte față de principalele lor adversare** în lupta pentru șefie, întrecerea din această primăvară se anunță deosebit de dîrză, deoarece **Progresul București, Metalul Tîrgoviște** (seria I), **Minerul Baia Mare, C.F.R.** și **Politehnica Timișoara** (seria a II-a) n-au renunțat încă la lupta pentru promovare în „A". **În subsolul clasamentelor,** situația este destul de tulbure: cîte 6 echipe din fiecare serie sînt departajate de **unul pînă la trei puncte** și amenințate de a părăsi divizia secundă.

Chiar în prima etapă a returului, amatorii sportului cu balonul rotund au posibilitatea să asiste la partide atractive, cu implicații directe în zonele de la extremitățile clasamentelor. **În seria I,** capul de afiș îl deține întîlnirea de la București, dintre **Sportul studențesc** și **Metalul Tîrgoviște.** Studenții, după pregătirile asidue efectuate pînă acuma, vor să evolueze la nivelul posibilităților și astfel să mai adauge încă două puncte zestrei ce o au. Metalurgiștii, după cum declara antrenorul lor, N. Tătaru, vor veni în Capitală cu dorința să realizeze un joc frumos, iar la sfîrșitul partidei scorul să le fie favorabil. **La Pașcani,** se vor confrunta două formații din zona fierbinte a retrogradării: **C.F.R.** și **Chimia Rm. Vîlcea.** Desigur că, datorită avantajului terenului, prima șansă o au feroviarii. **În seria a II-a,** pe prim plan se situează meciul de la Reșița, dintre **C.S.M.** și **Politehnica Timișoara.** Timișorenii, după succesele din Cupă, speră să realizeze o performanță bună și la Reșița. Dar C.S.M. știe să valorifice din plin avantajul terenului. O altă partidă care atrage atenția este cea de la Timișoara, C.F.R.—Olimpia Satu Mare, în care feroviarii sînt favoriți.

## 28 DE JUCĂTORI ÎN LOTUL DE TINERET PENTRU SELECȚIE ȘI PREGĂTIRE

În vederea jocului cu Franța de la 9 aprilie, lotul nostru de tineret se va reuni la București, pentru un stagiu de selecție și pregătire, în zilele de 20—22 martie. În acest scop au fost convocați următorii jucători: **Sameș, Ciocîrlan, Donose, Pîrvu, Marcu** („U" Craiova), **Dobrău, Sandu Gabriel, Cavai** (Dinamo București), **Olteanu, Ghergheli** (St. roșu Brașov), **Hajnal, Bölöni** (A.S.A. Tg. Mureș), **Catargiu, Florea** (Sport Club Bacău), **Făgaș, Mulțescu** (Jiul Petroșani), **Vișan** (C.F.R. Cluj), **Ghirca** (Farul Constanța), **Petreanu** (Rapid București), **Costaș** (Politehnica Iași), **Giron, Tănăsescu, Beldeanu, Georgescu, Casai** (Progresul București), **Sandu Mircea** (Sp. Studențesc București), **Mateescu** (Metalul București), **Stăncescu** (Metalul Tîrgoviște). Toți acești jucători se vor prezenta luni dimineață la sediul federației. Miercuri pe Stadionul Republicii se va disputa un joc între două echipe alcătuite din lotul de mai sus.

## Sancționarea unor jucători

Ieri, Comisia centrală de competiții și disciplină a analizat abaterile săvîrșite de unii jucători ai Universității Cluj, cu prilejul meciului cu F. C. Galați, de la Piatra Neamț, din cadrul optimilor de finală ale Cupei României.

În urma dezbaterilor care au avut loc, jucătorii Crețu și Munteanu au fost suspendați pe cîte două etape, iar Barbu a fost sancționat cu mustrare.

# LOTO — PRONOSPORT

**PREMIILE TRAGERII SPECIALE LOTO A MĂRȚIȘORULUI DIN 7 MARTIE 1972**

**OBIȘNUITE**

**Extragerea I — categoria 1):** 3 variante 10% a cîte 43.507 lei fiecare; 2): 1,65 a 79.104 lei; 3): 34,65 a cîte 3.767 lei fiecare; 4): 25,30 a cîte 5.159 lei fiecare; 5): 122,90 a cîte 1.062 lei fiecare; 6): 305,10 a cîte 428 lei fiecare.

**Extragerea a II-a — categoria A:** 1,10 a 100.000 lei; B: 2,85 a cîte 46.548 lei fiecare; C: 13,85 a cîte 9.578 lei fiecare; D: 31,15 a cîte 4.259 lei fiecare; E: 74,50 a cîte 1781 lei fiecare; F: 100,15 a cîte 1.325 lei fiecare; Z: 1889,75 a cîte 100 lei fiecare.

**REPORT CATEG. A: 22.662 lei**

**SUPLIMENTARE**

**Categoria G:** 1 variantă 50% a 26.500 lei și 2 10% a 5.300 lei; H: 16,20 excursii TURUL CAPITALELOR (6.500 lei); I: 63,55 excursii în Bulgaria și Grecia (4.000 lei); J: 86,40 a cîte 1.000 lei; K: 136,30 a cîte 500 lei.

**SPECIALE**

**Categoria M:** 1,40 autoturisme DACIA 1300 (70.000 lei); N: 7,45 autoturisme DACIA 1100 sau SKODA S 100 plus diferența în numerar de 2.000 lei la alegere; O: 18 excursii Turul Capitalelor (6.500 lei); P: 20,55 excursii Bulgaria și Grecia (4.000 lei); R: 43,20 a cîte 1.000 lei; S: 37,70 a cîte 500 lei; T: 4.228,05 a cîte 60 lei

**LOTO**

**NUMERELE EXTRASE LA TRAGEREA DIN 17 MARTIE 1972**

FOND GENERAL DE PREMII: 1.364.550 lei.

EXTRAGEREA I: 57 81 68 27 35 17 52 86 10.

Fond de premii: 650.220 lei.

EXTRAGEREA a II-a: 50 89 36 41 69 43 38.

Fond de premii: 714.330 lei.

**PREMIILE TRAGERII LOTO DIN 10 MARTIE 1972**

EXTRAGEREA I: Categoria 1: 1,20 variante a 77.913 lei; cat. 2: 2,75 a 33.999 lei; cat. 3: 20,05 a 4.663 lei; cat. 4: 28,95 a 3.230 lei; cat. 5: 105,70 a 885 lei; cat. 6: 231,10 a 405 lei; EXTRAGEREA a II-a: Categoria A: 2.80 variante a 35.217 lei; cat. B: 4,60 a 16.510 lei; cat. C: 10,30 a 7.373 lei; cat. D: 33,30 a 2.281 lei; cat. E: 61,50 a 1.235 lei; cat. F: 60,55 a 1.254 lei; cat. Z: 1.580,55 a 100 lei.

Premiul de categoria 1 (100%) a fost obținut de MORITZ LEIBOVICI din București care cîștigă un autoturism la alegere și diferența în numerar, sau suma integrală.

**Rubrică redactată de LOTO-PRONOSPORT**

# PROGRAMUL RETURULUI CAMPIONATULUI DIVIZIA C, EDIȚIA 1971—1972

## SERIA XI

**ETAPA A XIV-A (26 MARTIE)**

Someșul Beclean — Tehnofrig Cluj (0—3)
Arieșul Turda — Soda Ocna M. (1—0)
Metalul Aiud — Unirea Dej (1—2)
Dermata Cluj — Arieșul C. Turzii (0—2)
C.I.L. Gherla — Viit. Tg. Mureș (1—4)
Chimica Tîrnăv. — Min. Rodna (5—0)
Ind. sîrmei C. T. — Progr. Năsăud (0—1)

**ETAPA A XV-A (2 APRILIE)**

Soda Ocna M. — Dermata Cluj (0—2)
Tehnofrig Cluj — CIL Gherla (0—2)
Viitorul Tg. M. — Ind. s. C. Turzii (0—4)
Progr. Năsăud — Metalul Aiud (0—3)
Arieșul Cîmpia T. — Chim. Tîrnăv. (0—1)
Unirea Dej — Someșul Beclean (0—0)
Minerul Rodna — Arieșul Turda (1—3)

**ETAPA A XVI-A (9 APRILIE)**

Progr. Năsăud — Chim. Tîrnăveni (1—3)
Met. Aiud — Viitorul Tg. Mureș (1—1)
Dermata Cluj — Tehnofrig Cluj (0—2)
Unirea Dej — Arieșul Turda (0—0)
CIL Gherla — Minerul Rodna (2—2)
Ind. sîrmei C. T. — Arieșul C. T. (2—0)
Soda Ocna M. — Someș Beclean (1—1)

**ETAPA A XVII-A (16 APRILIE)**

Ind. sîrmei C. T. — Metalul Aiud (0—2)
Dermata Cluj — Unirea Dej (0—0)
Someș. Beclean — Arieșul C. Turzii (0—1)
Arieșul Turda — Tehnofrig Cluj (0—0)
Viit. Tg. Mureș — Soda Ocna M. (0—1)
Min. Rodna — Progresul Năsăud (0—7)
Chim. Tîrnăveni — CIL Gherla (0—1)

**ETAPA A XVIII-A (23 APRILIE)**

Arieșul Cîmpia T. — Arieșul Turda (0—3)
Met. Aiud — Chim. Tîrnăveni (0—3)
Unirea Dej — CIL Gherla (1—3)
Progr. Năsăud — Someșul Beclean (0—1)
Tehnofrig Cluj — Ind. s. C. Turzii (1—2)
Viitorul Tg. Mureș — Dermata Cluj (0—1)
Soda Ocna M. — Minerul Rodna (0—0)

**ETAPA A XIX-A (30 aprilie)**

Arieșul Turda — Viit. Tg. Mureș (1—3)
CIL Gherla — Arieșul Cîmpia T. (0—1)
Someșul Beclean — Met. Aiud (0—4)
Chimica Tîrnăv. — Soda Ocna M. (2—2)
Progr. Năsăud — Unirea Dej (0—1)
Tehnofrig Cluj — Min. Rodna (1—1)
Ind. sîrmei C. T. — Dermata Cluj (2—1)

**ETAPA A XX-A (7 MAI)**

Unirea Dej — Soda Ocna Mureș (1—4)
Arieșul Turda — Someș. Beclean (2—1)
Viit. Tg. M. — Progr. Năsăud (1—2)
Min. Rodna — Ind. sîrmei C. T. (1—4)
Dermata Cluj — Chim. Tîrnăveni (0—2)
CIL Gherla — Metalul Aiud (0—0)
Arieșul Cîmpia T. — Tehnofrig Cj. (1—2)

**ETAPA A XXI-A (14 MAI)**

Minerul Rodna — Viit. Tg. Mureș (1—3)
Soda Ocna Mureș — CIL Gherla (0—3)
Unirea Dej — Tehnofrig Cluj (1—2)
Dermata Cluj — Progr. Năsăud (1—1)
Met. Aiud — Arieșul Cîmpia T. (1—2)
Ind. s. C. Turzii — Someș. Beclean (4—2)
Chimica Tîrnăv. — Arieșul Turda (0—1)

**ETAPA A XXII-A (21 MAI)**

CIL Gherla — Dermata Cluj (1—0)
Chimica Tîrnăv. — Ind. s. C. Turzii (2—4)
Progr. Năsăud — Arieșul Turda (0—6)
Tehnofrig Cluj — Viit. Tg. Mureș (1—2)
Someșul Beclean — Min. Rodna (1—3)
Arieșul Cîmpia T — Unirea Dej (0—0)
Metalul Aiud — Soda Ocna Mureș. (0—1)

**ETAPA A XXIII-A (28 MAI)**

Progr. Năsăud — Tehnofrig Cluj (0—0)
Soda Ocna Mureș — Arieșul C. T. (0—0)
Minerul Rodna — Unirea Dej (0—7)
Arieșul Turda — Metalul Aiud (1—2)
Viit. Tg. M. — Chimica Tîrnăveni (0—1)
Ind. s. C. Turzii — CIL Gherla (0—1)
Dermata Cluj — Someșul Beclean (2—0)

**ETAPA A XXIV-A (4 IUNIE)**

Arieșul Turda — Ind. sîrmei C. T. (0—0)
CIL Gherla — Progresul Năsăud (1—1)
Someșul Beclean — Viit. Tg. M. (0—15)
Arieșul Cîmpia T. — Min. Rodna (0—0)
Metalul Aiud — Dermata Cluj (0—2)
Unirea Dej — Chimica Tîrnăv. (1—4)
Tehnofrig Cluj — Soda Ocna Mureș (1—0)

**ETAPA A XXV-A (11 IUNIE)**

Progr. Năsăud — Arieșul C. T. (1—2)
Chimica Tîrnăv. — Tehnofrig Cluj (2—2)
Metalul Aiud — Minerul Rodna (2—2)
CIL Gherla — Someșul Beclean (5—0)
Ind. sîrmei C. T. — Soda Ocna M. (0—1)
Dermata Cluj — Arieșul Turda (0—1)
Viit. Tg. Mureș — Unirea Dej (1—1)

**ETAPA A XXVI-A (18 IUNIE)**

Someș. Beclean — Chimica Tîrnăv. (0—3)
Minerul Rodna — Dermata Cluj (0—2)
Unirea Dej — Ind. sîrmei C. T. (2—5)
Tehnofrig Cluj — Metalul Aiud (0—4)
Arieșul C. T. — Viit. Tg Mureș (0—1)
Soda Ocna M. — Progr. Năsăud (0—3)
Arieșul Turda — CIL Gherla (0—3)

## SERIA XII

**ETAPA A XIV-A (26 MARTIE)**

Oltul Sf. Gheorghe — Polit. Brașov (2—3)
Textila Odorhei — Tract. Brașov (0—5)
Colorom Codlea—Viit. Gheorghieni (0—3)
Forest. Tg. Sec. — Carpați Covasna (0—2)
Min. Bălan — AS Miercurea Ciuc (2—1)
Carpați Bv. — Uni. Cristurul Sec. (0—2)
Metrom Bv. — Torpedo Zărnești (1—1)

**ETAPA A XV-A (2 APRILIE)**

Torpedo Zărnești — Colorom Cod. (1—0)
Polit. Bv. — Minerul Bălan (2—0)
A.S. Miercurea Ciuc — Carpați Bv. (1—3)
Unirea Crist. Sec. — Metrom Bv. (0—2)
Tract. Bv. — Forestierul Tg. Sec. (1—1)
Viit. Gheorghieni — Oltul Sf. Gh. (1—3)
Carpați Covasna — Tex. Odorhei (0—4)

**ETAPA A XVI-A (9 APRILIE)**

Min. Bălan — Tractorul Brașov (1—4)
Carpați Bv. — Tex. Odorheiu S. (1—5)
Colorom Codlea — Polit. Bv. (0—3)
Oltul Sf. Gh. — Torpedo Zărnești (3—1)
Metrom Bv. — AS Miercurea C. (2—0)
Viit. Gh. — Carpați Covasna (1—1)
Forestierul Tg. S. — Unirea C. S. (1—1)

**ETAPA A XVII-A (16 APRILIE)**

Metrom Brașov — Carpați Brașov (2—1)
Torpedo Zărnești — Viit. Gheorghieni (1—1)
AS Miercurea C. — Forest. Tg. S. (1—1)
Tract. Bv. — Polit. Brașov (0—0)
Carpați Covasna — Unirea C. S. (1—2)
Oltul Sf. Gh. — Minerul Bălan (0—0)
Text. Odorhei — Colorom Codlea (0—0)

**ETAPA A XVIII-A (23 APRILIE)**

Unirea Cristurul S. — Tex. O. (0—1)
Forest. Tg. S. — Metrom Bv. (0—6)
Torpedo Zărnești — Min. Bălan (0—0)
Carpați Covasna — Carpați Bv. (2—3)
Polit. Bv. — Viit. Gheorghieni (2—3)
Colorom Codlea — AS Miercurea C (0—3)
Tract. Bv. — Oltul Sf. Gheorghe (1—1)

**ETAPA A XIX-A (30 aprilie)**

Min. Bălan — Forest. Tg. Secuiesc (0—1)
Unirea C. S. — Torpedo Zărnești (0—1)
Viit. Gh. — Tractorul Brașov (1—5)
Tex. Odorhei — Oltul Sf. Gh. (0—0)
Carpați Bv. — Colorom Codlea (1—2)
Metrom Brașov — Carpați Covasna (1—2)
AS Miercurea C. — Polit. Brașov (0—4)

**ETAPA A XX-A (7 MAI)**

Tex. Odorhei — Viit. Gheorghieni (0—0)
Carpați Brașov — Tract. Brașov (0—3)
AS Miercurea C. — Unirea C. S. (0—4)
Forest. Tg. S. — Torpedo Zărnești (0—4)
Polit. Brașov — Metrom Brașov (0—3)
Oltul Sf. Gh. — Colorom Codlea (3—2)
Carpați Covasna — Minerul Bălan (2—0)

**ETAPA A XXI-A (14 MAI)**

Colorom Codlea — Carpați C. (0—2)
Viit. Gh. — AS Miercurea Ciuc (0—0)
Oltul Sf. Gheorghe — Metrom Bv. (1—3)
Tract. Bv. — Unirea Cristuru S. (2—0)
Min. Bălan — Textila Odorheiul S. (1—1)
Polit. Brașov — Forest. Tg. S (0—0)
Torpedo Zărnești — Carpați Bv. (0—1)

**ETAPA A XXII-A (21 MAI)**

Tex. Odorhei — AS Miercurea C. (1—0)
Metrom Bv. — Minerul Bălan (0—0)
Unirea Cristuru S. — Polit. Bv. (1—3)
Carpați Bv. — Oltul Sf. Gheorghe (0—2)
Carpați Cov. — Torpedo Zărnești (1—2)
Colorom Codlea — Tract. Bv. (0—6)
Forest. Tg. S. — Viit. Gh. (0—1)

**ETAPA A XXIII-A (28 MAI)**

Forest. Tg. S. — Oltul Sf. Gh. (1—2)
A.S. Miercurea C. — Carpați Cov. (0—2)
Carpați Bv. — Polit. Bv. (0—0)
Viit. Gheorghieni — Min. Bălan (0—0)
Unirea Cristuru S — Colorom Cod. (0—4)
Torpedo Zărnești — Tex. Odorheiu (0—1)
Metrom Brașov — Tract. Bv. (0—1)

**ETAPA A XXIV-A (4 IUNIE)**

Polit. Bv. — Torpedo Zărnești (0—0)
Viit. Gh. — Unirea Cristuru S. (2—3)
Tractorul Bv. — AS Miercurea C. (3—1)
Colorom Codlea — Forest. Tg. S. (0—1)
Minerul Bălan — Carpați Bv. (0—0)
Tex. Odorhei — Metrom Brașov (1—2)
Oltul Sf. Gh. — Carpați Covasna (0—0)

**ETAPA A XXV-A (11 IUNIE)**

Tex. Odorhei — Forest. Tg. Sec. (2—3)
Torpedo Zărnești — Tract. Bv. (0—3)
Metrom Bv. — Colorom Codlea (0—4)
Carpați Covasna — Polit. Bv. (0—0)
Oltul Sf. Gh. — AS Miercurea C. (0—5)
Carpați Bv. — Viit. Gheorghieni (1—1)
Min. Bălan — Unirea Cristuru S. (1—0)

**ETAPA A XXVI-A (18 IUNIE)**

Tract. Bv. — Carpați Covasna (0—3)
Polit. Bv. — Textila Odorhei (0—1)
Unirea Cristuru S. — Oltul Sf. Gh. (1—3)
Forest. Tg. S. — Carpați Bv. (0—1)
Colorom Codlea — Minerul Bălan (0—0)
A.S. Miercurea C. — Torpedo Zăr. (0—1)
Viit. Gheorghieni — Metrom Bv. (0—6)

ÎN CUPLAJUL HOCHEISTIC DE IERI SEARĂ

# JUCĂTORII FRUNTAȘI S-AU COMPORTAT PROMIȚĂTOR ÎNVINGÎND PE EV FUSSEN

## Selecționata secundă a pierdut la scor meciul cu Zvezda Sverdlovsk

Reprezentativa de hochei a țării noastre și-a reluat activitatea competițională (după scurtul răgaz de odihnă intervenit, salutar se pare) printr-o agreabilă evoluție în meciul cu EV Fussen, disputat ieri seara pe patinoarul „23 August". Nu numai victoria cu scorul de 6—1 (4—0, 1—0, 1—1), dar, în general, comportarea jucătorilor români a fost promițătoare. Este drept că nici replica adversarilor nu a fost prea valoroasă (bună doar sub aspectul angajamentului fizic), așa încît așteptăm jocul de azi, cu Zvezda Sverdlovsk, o formație mult mai completă și mai bună pentru a putea să ne facem o opinie corectă cu referire la forma hocheiștilor fruntași.

Punctele au fost marcate de: **Ioniță, Bașa, Huțanu, Stefanov, Fodorea** și **Florescu** pentru învingători, respectiv **Meindl**. Au condus: **Fl. Gubernu** și **M. Presneanu.**

În deschidere, selecționata secundă a țării noastre, de fapt o echipă destul de neomogenă și, în orice caz, sumar pregătită, a fost net depășită de tînăra formație **Zvezda Sverdlovsk**, lidera diviziei B a campionatului sovietic. **Scorul final: 12—0 (2—0, 5—0, 5—0)** este cît se poate de elocvent, el reliefînd corect raportul de forțe dintre cele două combatante. Hocheiștii români au jucat ceva mai bine doar în prima repriză (au primit gol după 35 de secunde de la începutul meciului!) și în cîteva minute din repriza secundă, după care au avut o cădere bruscă și oaspeții au înscris 5 goluri în 5 minute (27—35)! Cele 12 puncte au fost realizate de: **Moiseev (3), Kotov (2), Trunov, Lagunov, Sablin, Labanov, Kuznețov, Gladkin** și **Malkin.** Au condus: **C. Sgincă** și **O. Barbu.**

Programul jocurilor de azi este următorul: ORA 17: **Selecționata divizionară II — EV Füssen**; ORA 19: **Selecționata divizionară — Zvezda Sverdlovsk.**

# SELECȚIONATA S.U.A. – O ECHIPĂ TÎNĂRĂ ȘI PLINĂ DE AMBIȚIE CARE VA LUPTA PENTRU PRIMUL LOC

În toamna anului trecut, **Murray Williamson,** antrenorul selecționatei de hochei a S.U.A. a întreprins un voiaj de informare prin Europa, poposind mai mult în Uniunea Sovietică, unde a asistat la numeroase

Iată o fază animată la poarta selecționatei cehoslovace în meciul în care aceasta a fost învinsă cu 1—5 de către reprezentativa S.U.A. Christiansen (S.U.A.) ratează o mare ocazie la poarta lui Dzurilla.

antrenamente efectuate de reputatul tehnician **Anatolij Tarasov.** Nu mult după aceea, comentînd șansele formațiilor participante la turneul olimpic de hochei, **Tarasov** afirma că a fost impresionat de seriozitatea și dorința de a afla lucruri noi a antrenorului american, încheind: **„Veți vedea la J.O. că echipa S.U.A. va da de furcă tuturor..."**

Pronosticul s-a adeverit în întregime. Ba mai mult, hocheiștii americani au terminat întrecerea pe locul III, cucerind medaliile de bronz și provocînd, astfel, una din marile surprize ale Jocurilor Olimpice de la Sapporo. Cu această ocazie, formația S.U.A. a impresionat prin tinerețea sa, prin forța de joc, prin calitățile fizice excepționale ale majorității componenților și, nu de puține ori, chiar prin acuratețea combinațiilor tactice sau ale execuțiilor tehnice. Dorind să realizeze o echipă bine sudată, cu o mare putere de exprimare competițională, antrenorul **Murray Williamson** și-a îndreptat atenția nu numai spre modernizarea antrenamentelor, ci îndeosebi, spre realizarea unei judicioase selecții. În acest scop, el a urmărit cu atenție toate jocurile importante din campionatul universitar al S.U.A. și a promovat cu curaj în selecționata țării mulți tineri, dintre care unii sînt încă la vîrsta junioratului, așa cum este cazul lui **Mark Howe** (17 ani), fiul celebrului jucător profesionist Gordie Howe.

Paralel cu aceasta un accent deosebit s-a pus pe contractarea unui număr cît mai mare de jocuri amicale de verificare, organizate cu scopul de a asigura omogenitatea formației. Spre exemplu, pînă la sfîrșitul anului trecut reprezentativa S.U.A. disputase 45 de astfel de partide, din care a cîștigat 31, a terminat 3 la egalitate și a pierdut 11. Printre victoriile semnificative obținute de jucătorii americani vom nota, în special, pe cele două realizate în fața echipei campioane a Cehoslovaciei, Dukla Jihlava. Este însă în afara oricărei îndoieli că cea mai autentică recomandare a hocheiștilor americani o reprezintă comportarea lor la Jocurile Olimpice, unde în afara surprinzătoarei victorii asupra echipei Cehoslovace, cucerirea medaliilor de bronz reprezintă — cum spuneam — un prestigios succes.

Iată acum și componența lotului S.U.A.: **PORTARI: Mike Curran (27 de ani), Pete Sears (24), Tim Reagan (21) — FUNDAȘI: Jim Mc Elmury (22), Tom Mellor (21), Charlie Brown (24), Dick Mc Glynn (23), Wally Olds (22), Bruce Mc Intosh (22), Frank Sanders (22) — ATACANȚI: Keith Cristiansen (27), Henry Boucha (20), Robie Fotrek (20), Ron Naslund (27), Tim Sheeley (23), Craig Sarner (22), Larry Bader (22), Kevin Ahearne (23), Stu Irving (22)** și **Mark Howe (16).**

## TELEX

**Campionatul mondial de hochei pe gheață (grupa A),** programat între 7 și 22 aprilie la Praga, se va desfășura în mod sigur cu casele închise. Toate abonamentele și biletele au fost vîndute. Capacitatea sălii unde se vor disputa meciurile este de 12 000 locuri, dar ar fi nevoie de încă 14 000 de locuri la fiecare meci pentru a satisface toate cererile de bilete. La întrecerile grupei A vor lua parte echipele U.R.S.S., Cehoslovaciei, Suediei, Finlandei, Elveției și R. F. a Germaniei.

■

**Întîlnirea de gimnastică dintre reprezentativele U.R.S.S. și Iugoslaviei,** desfășurată la Hvar, a prilejuit afirmarea a patru tineri gimnaști sovietici, clasați pe primele locuri la individual compus. Cel mai bun rezultat l-a obținut Nikolai Andrianov — 115,2 puncte, urmat de Viaceslav Vogel — 113,50 puncte, Eduard Mikelian — 112,95 puncte și Gheorghi Bogdanov — 111,65 puncte.

■

**Concursul internațional de sărituri cu schiurile,** desfășurat la Chamonix, a revenit elvețianului Hans Schmidt cu 250,50 puncte (cele mai bune sărituri 94 m și 88 m). Pe locurile următoare s-au clasat: Josef Matous (Cehoslovacia) — 229,90 puncte (86 m, 87,50 m), Yukio Kasaya (Japonia) — 220,14 puncte (82 m, 84 m).

■

**Campionatele U.R.S.S. de cros** s-au desfășurat anul acesta la Tașkent. În proba masculină, primul a trecut linia de sosire cunoscutul fondist Rașid Șarafetdinov, cronometrat, pe un traseu de 12 km, în 36:29,8. Cursa feminină, disputată pe distanța de 3 km, a revenit Svetlanei Vaskova în 9:46,8.

■

**După o întrerupere de o zi, cauzată de timpul nefavorabil** (ploaie), turneul internațional de tenis de la Alexandria a fost reluat cu disputarea partidelor din turul II. Campionul sovietic Aleksandr Metreveli, unul dintre favoriții concursului, l-a eliminat cu 6—1, 6—2 pe Elarabi (Republica Arabă Egipt), polonezul Gasiorek a dispus cu 6—4, 6—0 de italianul Bartoni, iar Lihaciov (U.R.S.S.) l-a învins cu 7—6, 6—0 pe bulgarul Bojidar Pampulov. Alte rezultate: Barzutti (Italia) — Hrebec (Cehoslovacia) 6—2, 6—4; Mahmoud (Republica Arabă Egipt) — Franchitti (Italia) 6—4, 6—4; Fibak (Polonia) — Di Matteo (Italia) 7—5, 8—6.

■

**În turneul internațional de tenis de la Chicago,** olandezul Tom Okker l-a eliminat cu 7—6, 6—4 pe australianul John Newcombe, iar negrul american Arthur Ashe l-a învins cu 4—6, 7—6, 6—4 pe John Alexander (Australia). Alte rezultate: Riessen (S.U.A.) — Taylor (Anglia) 6—7, 6—2, 7—5; Rosewall (Australia) — Pasarell (Porto Rico) 6—3, 3—6, 6—3

■

**În cel de-al treilea meci al turneului** pe care-l întreprinde în R. F. a Germaniei, reprezentativa de hochei pe gheață a U.R.S.S. a întîlnit, la Landshut, selecționata R. F. a Germaniei, pe care a întrecut-o cu scorul de 9—1 (3—0, 3—0, 3—1).

# ÎN MIEZ DE IARNĂ ÎN „PIAȚA PIERRE DE COUBERTIN" ȘI PE „SPIRIDON LOUIS-RING"

O plimbare „documentară" prin Parcul Olimpic, cadrul marii sărbători sportive care se apropie cu pași giganți

Calendarul indica 206 zile pînă la J. O. 1972 în dimineața în care un tren special pornit din **Bayerischzell** — o mică dar cochetă stațiune de sporturi de iarnă din munții **Bavariei** — oprea la peroanele gării olimpice. Ca tot ceea ce se înalță pe fostul cîmp de aviație de la marginea **Münchenului** și gara olimpică este nouă, construită special pentru J. O. De pe larga pasarelă care încalecă șinele, prin pîcla discretă a acelei zile de iarnă, fără zăpadă, avem o primă imagine de ansamblu asupra **Parcului olimpic,** asupra locului care în răstimpul unei „olimpiade" — lucrările au început în 1968 — s-a transformat dintr-un imens maidan acoperit de molozul caselor din **Münchenul** distrus de război, într-un complex arhitectonic sportiv ultra-modern; dintr-un cîmp de triste amintiri a devenit templul unei mari sărbători a păcii și prieteniei.

Ghizii comitetului olimpic nu așteaptă decît gruparea după afinitățile lingvistice a celor 200 de ziariști din peste 20 de țări care alcătuiesc grupul nostru pentru a începe documentata lor prezentare. Ni se spun multe. Difuzoarele autocarelor, care au luat alura melcului înaintînd pe **„Werner — Seelenbinder — Weg",** răspîndesc valuri-valuri de date, de cifre. Cîteva merită să fie reținute: 102 proiecte au fost prezentate la concursul lansat în februarie 1967 pentru construcția **Parcului olimpic:** 550 de arhitecți și ingineri, alături de cîteva mii de muncitori din 23 de țări au pornit, în 1968, să dea viață proiectului care a cîștigat prima întrecere a J.O. din 1972, realizat de cabinetul **Günther Behnish** din **Stuttgart.**

### ÎNTÎLNIRE CU NUME DE PE 5 CONTINENTE ÎN PEISAJUL OLIMPIC MUNCHENEZ

Două idei ni s-au părut, de la început, inspirate: crearea, pe un cîmp orizontal a unui peisaj colinar și botezarea celor 22 de alei, străzi, poduri și piețe cu numele unor sportivi sau personalități care au contribuit, de-a lungul anilor, la nașterea și dezvoltarea ideii olimpice moderne. Sînt nume de pe toate cele cinci continente înfrățite în simbolul cercurilor olimpice; sînt nume care își au un loc precis în istoria tulburătoare a întrecerilor olimpice. Aleea pe care înaintăm la început și care poartă numele luptătorului german clasat pe locul 4 la J. O. din 1936, **Werner Seelenbinder,** este culmea uneia din colinele create pe acest teren de 3 milioane de metri pătrați. Ea se ridică doar cu 8—10 m peste nivelul de bază al cîmpului. Suficient pentru a putea privi în ansamblu parcul, de la colina **Oberwiesenfeld** care se înalță la sud-est și are 60 m, pînă la micul stadion pentru hochei pe iarbă din colțul de nord-vest. Trecem pe lîngă două stadioane de antrenament (vor deveni după Jocuri bazele unui Institut de educație fizică) și virăm pe aleea ce poartă numele marelui fondist polonez **Kusocinscki** (medalie de aur la J.O. din 1932) pentru a trece printre centrul de radio și televiziune și satele olimpice.

Centrul din care vor porni în eter imaginile care vor ridica la un miliard numărul celor care vor vedea J.O. de la München nu este impresionant din afară, dar înăuntru — unde se lucrează acum intens — se amenajează mai multe studiouri T.V. în culori, 70 de studiouri radio, circa 50 de instalații de înregistrare pe magnetofon și tot ceea ce trebuie ca circa 1800 de ziariști ai presei vorbite și în imagini, aparținînd de 110 organizații de radio și 60 de televiziune, să-și poată desfășura activitatea 24 de ore din 24, pe toată durata Jocurilor. Ei vor aduna imagini de pe 33 terenuri olimpice și le vor transmite în peste 100 de țări. Față în față cu centrul sunetelor și al imaginilor, **satele olimpice.** „Sate" fiindcă este unul al sportivelor și celălalt al sportivilor, separate de un gard de 2,40 m, pe care doar... săritorii cu prăjina l-ar putea trece. Arhitecții au conceput aici un adevărat orășel în viziune urbanistică, de mîine. Și au avut dreptate fiindcă el va găzdui 12 000 de sportivi, antrenori și tehnicieni. Pentru liniștea lor, pentru ca fiecare locatar să aibă un loc la soare și un peisaj verde, satele olimpice întorc spatele marilor artere de circulație ale Münchenului, iar pe ale sale proprii le-a ascuns sub pămînt. Unul din blocuri are 18 etaje, dar terasele lui, în trepte, asigură la toate nivelele, soare și calm. Mai merită poate să reținem că edificarea acestor „sate" nu s-a făcut în contul comitetului olimpic organizator, ele fiind doar închiriate pe timpul Jocurilor de la Societatea care le-a construit și vîndut, de pe acum, ca locuințe.

Turnul de televiziune din München. De la peste 100 de metri înălțime, el oferă vizitatorilor o splendidă panoramă a parcului olimpic...

### ANCORELE DIN PIAȚA COUBERTIN

La capătul aleii **Kusocinscki,** după ce am trecut pe lîngă terenurile de hochei pe iarbă, am aruncat o privire în orașul presei. El se află în afara parcului olimpic propriu-zis, dar în imediata lui apropiere. Este format din 14 blocuri de locuit, și 46 de alte imobile, totalizînd 3 800 de camere și 420 de apartamente. Pe lîngă sala în care se vor întrece voleibaliștii, ne-am reîntors în inima Parcului olimpic și am poposit în **piața Pierre de Coubertin,** piață înălțată pînă la nivelul elipsei superioare a stadionului olimpic. Deocamdată ea nu este gata. Bordurile viitoarelor alei sînt însă la locul lor ca și teii de 10—15 ani aduși încă din toamnă și sprijiniți — ca să reziste vînturilor — de cîte 3—4 proptele solide. Impresionanți sînt însă aici stîlpii de beton în care sînt ancorate cablurile de dimensiuni neobișnuite ce formează cadrul păienjenișului de oțel ale originalelor și mult discutatelor acoperișuri translucide. Cel al sălii de sport este gata. Al stadionului de-abia se completa cu plăcile de plastic ale uriașei umbrele. Văzusem înainte multe imagini foto cu aceste acoperișuri, dar ele nu redau decît complexitatea construcției, nu și impresia ei de gigantism. De-abia aici, urmărind jocul elegant al formelor, la „scara reală", am înțeles de ce aceste acoperișuri inedite sînt mîndria constructorilor și simbolul J. O. '72.

Stadionul, locul disputelor care vor pasiona cel mai mult, locul viitoarelor recorduri atletice, seamănă mult cu stadionul „23 August" al nostru. Este doar un pic mai mic, cele 80 000 de locuri prevăzute pentru J. O. fiind obținute prin amenajarea „potcoavelor" pentru stat în picioare. După J. O. și ele vor fi însă înzestrate cu aceleași scoici de plastic „anatomice" care servesc drept scaune, capacitatea sa reducîndu-se la 40 000 locuri. Gazonul, verde și acum în miez de iarnă, are deja un an vechime, în timp ce în jurul său forfota constructorilor continuă și la lumina reflectoarelor pentru a se termina totul la timp.

Ultimul drum în parcul olimpic münchenez l-am făcut pe aleea ce poartă numele cîștigătorului primei curse moderne de la Marathon la Atena, **Spiridon Louis.** Ea ne-a dus, pe lîngă patinoarul ce se schimbă în arenă de box, la turnul de televiziune. Grație unor lifturi a căror rapidă înălțare se simte în urechi, doar în 19 s. am ajuns sus pe platforma care domină cu peste 100 de metri parcul olimpic, oferind vizitatorilor o splendidă panoramă.

La coborîre, ne-am luat și noi ca amintire cîte un „Waldi", acest simbol al Jocurilor, care, realizat în două milioane de exemplare, a ajuns de pe acum în 100 de țări ale lumii ca o invitație la marea sărbătoarea olimpică.

**Gh. EPURAN**

# sportul în lume

# TREI ȘAHISTE SE MENȚIN LA EGALITATE ÎN TURNEUL DE LA BELGRAD

**BELGRAD 17 (Agerpres). —** După 9 runde, în turneul internațional feminin de șah de la Belgrad, maestra iugoslavă Milunka Lazarevici se menține lideră cu 5,5 puncte și două partide întrerupte, urmată de Alexandra Nicolau (România) 5,5 puncte (1), Katia Jovanovici (Iugoslavia) 5,5 puncte, Elisabeta Polihroniade (România) 5 puncte și două partide întrerupte.

*Surpriză în lumea ciclismului*

# POULIDOR L-A ÎNVINS PE MERCKX ÎN CURSA PARIS-NISA

PARIS 17 (Agerpres). — Competiția ciclistă Paris-Nisa a luat sfîrșit cu victoria neașteptată a rutierului francez **Raymond Poulidor,** care l-a devansat în clasamentul general cu 6 secunde pe belgianul Eddy Merckx, liderul autoritar al cursei pînă în ultima etapă.

În etapa decisivă, o probă contracronometru pe urcușul Turbie, Poulidor a realizat cel mai bun timp — 20:04,2, pe distanța de 9,500 km. Merckx s-a clasat pe locul doi — 20:26,3, iar francezul Raymond Delisle a ocupat locul trei în 20:41,2.

*Merckx nu pare supărat după ultima etapă în care a pierdut cursa Paris-Nisa și îl felicită pe învingător: veșnicul ocupant al locului 2, francezul Raymond Poulidor*

## SCHIORII ELVEȚIENI OBȚIN NOI VICTORII

**ROMA 17 (Agerpres). —** Proba de slalom uriaș, din cadrul „Cupei Mondiale", disputată la Val Gardena, a fost cîștigată de schiorul elvețian Edmund Bruggmann, care a realizat în două manșe timpul de 3:41,61. Pe locurile următoare s-au clasat Reinhard Tritscher (Austria) — 3:44,82 și Roland Thoeni (Italia) — 3:45,06.

În clasamentul „Cupei Mondiale", după această probă, conduce Henry Duvillard (Franța), cu 120 puncte, urmat de Bernhard Russi (Elveția) 114 puncte și Gustavo Thoeni (Italia) 111 puncte.

În cazul de dopaj de la Sapporo

# MEDICUL ESTE DE VINĂ...

**MÜNCHEN 16 (Agerpres). —** Federația internațională de hochei pe gheață a ridicat suspendarea de șase luni dictată (pentru dopaj) împotriva jucătorului vest-german Alois Schloder, în timpul Olimpiadei de la Sapporo. Ca urmare a acestei hotărîri Schloder va putea lua parte la întrecerile campionatului mondial (grupa A) de la Praga.

În telegrama adresată federației vest-germane de hochei pe gheață, Liga internațională cere în schimb o confirmare a mărturiei medicului echipei vest-germane, Franz Schlickenrieder, care și-a asumat răspunderea acestui caz recunoscînd că a administrat jucătorului A. Schloder un medicament pe bază de efedrină (substanță interzisă sportivilor) fără ca acesta să cunoască compoziția medicamentului.

## din PRESA STRĂINĂ

# PROPUNERI PENTRU C.M. DE FOTBAL – 1978

Sport

După ce a participat la tragerea la sorți desfășurată la Zürich, pentru sferturile de finală ale Campionatului Europei **dr. Mihajlo Andrejevici** a prezentat președintelui F.I.F.A., **Stanley Rous,** propunerile Federației de fotbal a Iugoslaviei privind organizarea Campionatului mondial de fotbal în Argentina (1978). Iată-le:

**— La turneul final să participe 24 echipe;**

**— Numărul participanților pe continente: Europa 12, America de Sud 5, Africa 2, Asia 2, America de Nord și Centrală 2, Oceania și Australia 1;**

**— Se califică automat pentru turneul final: țara organizatoare** (Argentina), **campioana mondială după turneul final din R. F. a Germaniei** (1974) **și campioanele campionatelor continentale din anul 1976 — în total opt echipe;**

**— Celelalte 16 echipe vor fi desemnate după jocurile de calificare;**

— Turneul final 1978 ar începe cu jocurile preliminare — cele 24 finaliste fiind repartizate prin tragerile la sorți în opt grupe. În grupe s-ar juca după sistemul campionat, calificîndu-se primele două;

— Cele 16 echipe rămase în „concurs" se vor împărți în patru grupe după sistemul cunoscut.

În acest fel, turneul final ar avea în program 44 jocuri, cu 10 mai mult decît pînă acum. Președintele F.I.F.A. s-a arătat foarte interesat de propunerea forului iugoslav, propunerea fiind inclusă pe ordinea de zi a ședinței comitetului de organizare a C.M. ce se va ține la Beirut.

# SUB LUPA CRITICII

## Trybuna Ludu

Presa din întreaga Polonie se ocupă de unele probleme care frămîntă opinia sportivă. Organul central al P.M.U.P. *„Trybuna Ludu"* acordă un interes deosebit chestiunilor sportive, dînd posibilitate conducătorilor de organizații sportive de a prezenta în mod public ceea ce îi interesează în mod deosebit, pentru o bună desfășurare a sportului în viitor.

După părerea secretarului general al Federației de atletism, *Macei Vavjikovski,* principala cauză a stagnării performanțelor la atletism constă în insuficiențele structurii organizatorice. Statul pune la dispoziție mijloace mari pentru pregătirea olimpică, dar în secții nu se muncește cu suficient entuziasm.

Împărtășind același punct de vedere, *Edmund Kosman,* președintele federației de gimnastică, socotește că pentru a ține pasul cu performanțele pe plan mondial este nevoie de o puternică organizație, dispunînd de centre pentru dezvoltarea acelor ramuri sportive pe care tinerii le solicită.

Despre problema unui bun control medical a vorbit *Olgerd Zablotzski,* președintele comisiei medicale a federației de baschet. În afară de activitatea comitetului trebuie să se includă nu numai vindecarea traumatismelor ce se ivesc, dar și profilaxia lor, activitate care cere o colaborare zilnică cu diferite organe sportive. Zablotzski și-a exprimat convingerea că odată cu apariția în Polonia a Centrului de medicină sportivă se va putea intensifica controlul medical și asupra sportivilor. Toți cei care au luat cuvîntul, în marea lor majoritate specialiști, au ajuns la concluzia că în sportul polonez există mari forțe care urmează a fi descoperite, printr-o activitate mai riguroasă în toate domeniile.

# COMEDIE ȘI SCANDAL ÎN BOXUL PROFESIONIST

L'EQUIPE

Cotidianul francez *L'Equipe"* publică un articol semnat de Edouard Seidler, despre decadența boxului profesionist. Din acest articol publicăm unele fragmente mai semnificative.

*„Sînt mai bine de treizeci de ani de cînd în mod periodic, specialiștii cei mai competenți anunță apropiata moarte a boxului profesionist. Și de fiecare dată se ajunge la concluzia că decesul a fost anunțat prematur.*

*Am fi tentați să credem — mai ales în Franța — că un reviriment s-ar produce în „nobila artă", dacă unele evenimente de dată recentă nu ar arunca o umbră de îndoială asupra acestui sport.*

*Oscilînd între comedie și scandal, boxul profesionist își sapă propriul său mormînt.*

*Care ar putea fi azi valoarea unui sport în care, cînd organizatorii, cînd boxerii înșiși (vezi cazurile Carasco și Monzon), aleg pentru meciurile lor arbitri „amabili" și cumpărați dinainte, în vederea unui rezultat aranjat. Boxul profesionist este un sport în care nu există nici o autoritate valabilă în afara aceleia a promotorilor, în care pugiliștii sînt proprietatea unor sindicate exploatatoare, în care titlurile sînt în chip savant protejate împotriva asalturilor din afară, astfel încît cei mai buni nu au șansa de a promova după meritele lor, în timp ce mediocritățile sînt, în mod artificial, cocoțate pe podiumuri!*

*Va trebui să tragem semnalul de alarmă, dacă nu dorim ca boxul să ajungă victima acelora care îl conduc și a acelora care trăiesc de pe urma lui. Fără energice măsuri de redresare, boxul va deveni un simplu spectacol prost, dubios și în orice caz fără nici o contingență cu ideea de sport. Poate că lucrurile vor rămîne așa cum sînt ele azi. În orice caz, încrederea și simpatia față de pugilism începe să se destrame".*

*○ ultimele știri ○ ultimele rezultate ○ ultimele știri ○ ultimele rezultate ○*

## CAMPIONATUL MASCULIN DE HANDBAL

IAȘI, 17 (prin telefon). Începînd de vineri după-amiază handbaliștii din divizia A s-au prezentat la reluarea campionatului. Iată cîteva amănunte de la cele cinci jocuri.

S. C. BACĂU — POLITEHNICA TIMIȘOARA 15—15 (8—7). Băcăuanii au jucat în vervă și în min. 46 conduceau cu 13—10, dar studenții au găsit resurse să refacă handicapul obținînd un nesperat rezultat de egalitate. Principalii realizatori: Gunesch (7) de la Politehnica, respectiv, Constantinescu (5).

„U" CLUJ — DINAMO BRAȘOV 19—16 (9—9). Partidă extrem de disputată, în care brașovenii au reușit, nu numai să opună o dîrză rezistență clujenilor, ci chiar să și conducă de mai multe ori. Principalii realizatori: Schobel (11) — „U", Willisch (6) — Dinamo.

DINAMO BUCUREȘTI — POLITEHNICA GALAȚI 13—12 (7—7). Rezultatul foarte strîns s-a datorat absenței din formația bucureșteană a titularilor Dan Marin și Bota. Principalii realizatori: Licu (4) pentru Dinamo și Văduva (4) pentru Politehnica.

STEAUA — INDEPENDENȚA SIBIU 24—19 (11—9). Cel mai spectaculos meci al etapei în care handbaliștii sibieni au dat o replică neașteptat de bună. Principalii realizatori: Gruia (7) — Steaua, Stentzel (6) — Independența.

UNIVERSITATEA BUC. — TROTUȘUL Or. GH. GHEORGHIU-DEJ 21—13 (11—7).

## DINAMO BUCUREȘTI — DYNAMO BERLIN 3—1, LA VOLEI

Aseară, în sala Dinamo din Capitală, a avut loc partida revanșă dintre echipele masculine de volei, Dinamo București și Dynamo Berlin. După ce în primele două seturi bucureștenii au cîștigat ușor, în următorul ei au cedat berlinezilor la 13, după o dispută echilibrată. Cel de al IV-lea set, și ultimul, consfințește victoria bucureștenilor, după ce am admirat forța de șut a lui Codoi și Udișteanu. De remarcat că în ultimele două seturi antrenorul bucureștean, Gh. Eremia, a folosit pe Marinescu și Păușescu, tineri care au dat deplină satisfacție. Scor final: 3—1 (10, 3, —13, 14) pentru Dinamo București.

Redacția și administrația: București, str. Vasile Conta nr. 16; telefoane: centrala 11.10.05, secția corespondenți 11.51.09, interurban 72 și 286; telex: sportrom buc. 180, Tiparul „I. P. „Informația" București 40.368

Biblioteca ...

PROLETARI DIN TOATE ȚĂRILE, UNIȚI-VĂ!

# Sportul

ZIAR AL CONSILIULUI NAȚIONAL PENTRU EDUCAȚIE FIZICĂ ȘI SPORT

ANUL XXVIII — NR. 7000 | 4 PAGINI 30 BANI | Duminică 19 martie 1972

# VIZITA PREȘEDINTELUI CONSILIULUI DE STAT, NICOLAE CEAUȘESCU, ÎN REPUBLICA AFRICA CENTRALĂ

În continuarea vizitei pe care o întreprinde în unele țări din Africa, președintele Consiliului de Stat, Nicolae Ceaușescu, împreună cu tovarășa Elena Ceaușescu, a sosit la 16 martie într-o vizită oficială de stat în Republica Africa Centrală, răspunzînd invitației președintelui acestei țări, general de armată Jean Bedel Bokassa. Este prima oară cînd șeful unui stat de pe continentul european face o vizită oficială în această țară. Este un moment politic de mare însemnătate în dezvoltarea relațiilor de prietenie și colaborare dintre două țări și popoare pe care le apropie sentimentele de stimă și respect ce și le nutresc reciproc, aspirațiile spre progres, pace și bunăstare.

La sediul palatului prezidențial din Bangui, capitala Republicii Africa Centrală, au început vineri convorbirile oficiale dintre președintele Consiliului de Stat al Republicii Socialiste România și președintele Republicii Africa Centrală, general de armată Jean Bedel Bokassa. Într-o atmosferă caldă, cordială au fost abordate probleme ale relațiilor româno-centrafricane, exprimîndu-se dorința reciprocă de a le dezvolta în continuare, în folosul celor două popoare, al cauzei colaborării și păcii.

Vineri la prînz, președintele Consiliului de Stat al Republicii Socialiste România, însoțit de președintele Republicii Africa Centrală, a sosit în localitatea Bobangui, situată la 80 de kilometri de capitală, pentru a depune o coroană de flori la Monumentul lui Barthe-

(Continuare în pag. a 4-a)

# O NOUĂ ETAPĂ DE DEZVOLTARE A PRIETENIEI ROMÂNO-ALGERIENE

Timp de șase zile, tovarășul Nicolae Ceaușescu, împreună cu tovarășa Elena Ceaușescu și persoanele oficiale care îi însoțesc au fost oaspeții Algeriei, prima etapă a călătoriei pe care secretarul general al Partidului Comunist Român, președintele Consiliului de Stat al României, o efectuează într-o serie de țări din Africa.

Grație televiziunii, ca și din relatările ample ale presei și radioului, am fost zilnic martorii vibrantelor manifestări de prietenie și stimă cu care a fost întîmpinat de către președintele Houari Boumediene, de conducătorii țării și poporului algerian, înaltul sol al României socialiste, conducătorul iubit al partidului și statului nostru, în vizita întreprinsă în această țară africană în plină dezvoltare.

De la țărmul Mediteranei, de-a lungul a multe sute de kilometri, pînă în inima deșertului Saharei, cordialitatea și căldura cu care au fost întîmpinați pretutindeni oaspeții români au demonstrat sentimentele de prietenie dintre popoarele român și algerian, prestigiul internațional de care se bucură astăzi țara noastră, aprecierea față de succesele obținute de poporul român în opera de edificare a societății socialiste multilateral dezvoltate, prețuirea acordată personalității și prodigioasei activități a tovarășului Nicolae Ceaușescu.

În pofida faptului că o distanță de mii de kilometri separă ca teritoriu România de Algeria, aflate pe două continente diferite, între cele două popoare există multe afinități, izvorîte din istoria lor, din aspirațiile lor spre dezvoltare și progres social. Poporul român a fost ferm solidar cu lupta eroică de eliberare dusă ani de-a rîndul de poporul algerian, sub conducerea Frontului Național de Eliberare, dînd o înaltă apreciere victoriei dobîndite împotriva colonialismului. De atunci, au fost urmărite cu multă simpatie strădaniile poporului algerian pentru consolidarea independenței, pentru făurirea unei economii prospere. Poporul nostru s-a bucurat sincer pentru fiecare dintre succesele realizate în țara prietenă, în toate domeniile de activitate, inclusiv acela al dezvoltării educației fizice și sporturilor.

Vizita în Algeria a tovarășului Nicolae Ceaușescu a prilejuit convorbiri fructuoase între președinții celor două țări vizînd stadiul actual și perspectivele dezvoltării relațiilor dintre țările noastre, ca și asupra unor probleme internaționale. În această privință, Declarația comună româno-algeriană, publicată în presa noastră, sintetizează aceste convorbiri duse într-o atmosferă de înțelegere, prețuire și prietenie, exprimînd satisfacția celor două părți față de bunele relații dintre România și Algeria, dorința lor de a augmenta aceste relații, extinzînd pe planuri multiple o colaborare rodnică. În acest context a avut loc și semnarea unui acord referitor la crearea Comisiei mixte guvernamentale româno-algeriene, în

(Continuare în pag. a 4-a)

## Patru filme sportive românești la Festivalul internațional de la Reims

În ultimii ani, filmul sportiv se bucură de o apreciere din ce în ce mai mare, el constituind un eficient mijloc de popularizare a frumuseților sportului, a foloaselor pe care le aduce această activitate, a însușirilor deosebit de prețioase pe care le dezvoltă ea: curaj, ambiție, forță de concentrare, rezistență fizică și morală, grație și putere.

Și iată că, pe linia unei tradiții începute în urmă cu cîțiva ani, FILMUL SPORTIV, prin peliculele sale cele mai sugestive din punct de vedere tematic și tehnic, prezentate de cinematografia din diferite țări, va cunoaște momentele festive ale unei gale internaționale de mare amploare.

Este vorba de cel de-al IV-lea Festival internațional, care se va desfășura între 25 și 30 aprilie în orașul Reims, sub patronajul de onoare al primului ministru al Franței, Jacques Chaban Delmas. Sub titulatura C.I.D.A.L.C., **„Comitetul internațional de difuzare a artei și literaturii prin intermediul cinematografului"**, festivalul filmului sportiv de la Reims reunește filme de scurt și lung metraj realizate cu înalte mijloace artistice, în toate țările lumii.

Cu satisfacție aducem la cunoștința iubitorilor de sport că la acest mare festival ROMÂNIA VA PARTICIPA CU PATRU FILME SPORTIVE.

La Reims, va fi o adevărată întrecere, în cadrul căreia, sîntem siguri, filmul sportiv românesc va figura la loc de frunte. Folosim prilejul pentru a aminti că, în februarie 1970, la Grenoble, filmul sportiv românesc realizat de Consiliul național pentru educație fizică și sport „LUPTA LA SEMICERC" a primit Premiul „C.I.D.A.L.C.".

Horst STUMP: *definitiv stabilit la categoria semigrea*

*AZI, LA CIRCUL DE STAT*

# MAREA GALĂ A PRIMĂVERII

## Miza: 11 locuri în echipa națională!

Azi, de la ora 10, arena Circului de stat va găzdui cea mai importantă gală a primăverii. 22 de boxeri se vor înfrunta pentru a intra în posesia tricoului echipei naționale, care va întîlni de două ori, la începutul lunii aprilie, reprezentativa de box a Turciei.

Vom urmări 11 meciuri de mare atracție în care vor evolua cei mai buni pugiliști ai țării. Confruntările, ce se anunță de o excelentă calitate și spectaculozitate, îi vor determina, cu siguranță, pe specialiști să refacă clasamentele la toate categoriile.

Vă reamintim programul: **semimuscă:** Aurel Mihai (Farul) — Ștefan Boboc (Dinamo), **muscă:** Constantin Gruiescu (Steaua) — Anton Cojan (Constructorul Galați), **cocoș:** Adrian Moraru (Dinamo) — Vasile Ivan (C.P.M.B.), **pană:** Gabriel Pometcu (Rapid) — Eugen Gorea (Dinamo), **semiușoară:** Antoniu Vasile (Dinamo) — Gheorghe Ciochină (Steaua), **ușoară:** Calistrat Cuțov (Dinamo) — Paul Dobrescu (Dinamo), **semimijlocie:** Victor Zilberman (Steaua) — Ion Vornicescu (Electroputere Craiova), **mijlocie mică:** Ion Covaci (Dinamo) — Ion Mocanu (Metalul Bocșa Română), **mijlocie:** Alec Năstac (Steaua) — Ion Györffi (Dinamo), **semigrea:** Horst Stump (Metalul) — Alexandru Coroianu (Voința Satu Mare), **grea:** Ion Alexe (Dinamo) — Anghel Iancu (Muscelul Cîmpulung Muscel).

Gheorghe CIOCHINĂ: *ultima săritură de coardă, înaintea durei confruntări cu Antoniu Vasile*

Foto: Paul ROMOȘAN

## UN EXCEPȚIONAL MATINEU PUGILISTIC

**Vremea ne pune ghiocei la ureche și boxul ne invită în sală. Nu-i nimic. Tot ne vom îndrepta cu plăcere pașii spre Aleea Circului, pentru a asista la (probabil) cea mai elegantă gală pugilistică ce ne-a fost oferită vreodată. Închipuiți-vă, numai, o reuniune a pumnilor înmănușați, cu paltoanele și pardesiurile depuse la garderobă. Mai bine, nici la Madison Square Garden nu se putea.**

**Valoarea galei de astăzi stă însă nu numai în aspectele sale de suprafață, ci mai ales în conținutul sportiv al confruntărilor. În ringul magic, capabil să devină timp de două ore și mai bine focarul miilor de priviri, se întîlnesc, în acest excepțional matineu, cei mai buni boxeri ai țării, puși — în sfîrșit, fără menajamente, fără calcule de laborator — să hotărască pe așa după criteriul cel mai sportiv, cel mai moral, acela al probei directe, în arenă.**

**Cei 22 de combatanți știu că miza galei sînt cele 11 locuri în echipa națională, aflată înaintea turneului de-a dreapta și de-a stînga Bosforului. Dar, din fericire pentru spectatori și pentru starea de spirit a boxerilor, majoritatea concurenților de astăzi dimineață vizează și mai departe, spre miraculoasele, fermecătoarele pașapoarte olimpice. Puțin lucru e să știi că peste cinci luni te vei întrece cu cei mai buni pugiliști amatori ai lumii, într-o ambianță care răscolește temporar opinia publică mondială?**

**Afișul zilei are în frunte o partidă extrem de dramatică, pe plan sportiv și spectacular. Cum poate fi calificat altfel meciul dintre cei doi dinamoviști care domină categoria ușoară nu numai în țară, ci și în arena europeană? Doi boxeri extraordinari au nesansa de a aparține aceleiași generații și aceleiași categorii. Departajarea nu o poate decide decît lupta în ring, prietenească dar dîrză, necruțătoare dar cavalerească. Cineva susține că vom vedea versiunea românească a meciului Clay-Frazier, în proiecția Cuțov—Dobrescu. Exagerarea aceasta ne onorează.**

**Programul e însă mult prea bogat pentru a merita să fie redus la o singură întîlnire. Cine poate pretinde că va fi mai puțin interesantă confruntarea noului cu vechiul, în ipostaza repetată (după finala de anul trecut) Ciochină—Antoniu Vasile? La fel de palpitant este și testul Năstac la care apelează Györffi în riscanta lui tentativă de a schimba categoria. Senatori de drept ca Aurel Mihai sau Constantin Gruiescu nu vor putea dormi liniștiți în fața unor asalturi juvenile ș.a.m.d.**

**Un matineu pugilistic, cu valoare de serată.**

**Victor BANCIULESCU**

## Hocheiștii noștri au fost depășiți net în ultima repriză

*Boldescu (primul din dreapta) inițiază un nou atac pentru echipa sa; România (tineret) în meciul cu F.V. Füssen.*

Partida care a asigurat „deschiderea" programului hocheistic de ieri seara ne-a oferit o plăcută surpriză, furnizată de selecționata secundă a țării noastre. Aceasta a învins formația E. V Füssen cu 6—1 (1—0, 3—1, 2—0), după un joc destul de rapid, dar — din păcate — plin de iregularități. O curioasă și semnificativă coincidență ne face totuși să apreciem perspectivele jucătorilor din formația secundă: ei au întrecut echipa vest-germană cu un rezultat simetric față de scorul realizat de prima garnitură, vineri seara, în fața aceluiași adversar. În acest fel, secunzii au demonstrat că atunci cînd vor și, mai ales, cînd se hotărăsc să joace disciplinat, din punct de vedere tactic, pot obține rezultate meritorii. Acest succes însă nu trebuie amplificat prea mult, avînd totuși în vedere valoarea scăzută a adversarilor.

Punctele au fost înscrise de: Herghelegiu (2), Axinte, Mihăilescu, Scheau și Moiș pentru învingători, respectiv Foster. Au condus O. Barbu și M. Presneanu.

Evident superioară față de meciul din ajun, comportarea formației sovietice Zvezda Sverdlovsk în meciul de aseară, în care a întîlnit lotul A al țării noastre. Numărînd în rîndurile lor cîțiva jucători ai echipei T.S.K.A., campioană a U.R.S.S., oaspeții au cîștigat cu 11—1 (1—0, 2—0, 8—1). Hocheiștii români le-au dat o replică onorabilă în primele două reprize, după care combativitatea lor a scăzut brusc.

Au marcat: Kotov (5), Trunov (3), Moiseev (1), Loghenov (1) și Vladnik (1). Notăm că primii patru jucători aparțin lui T.S.K.A. Pentru noi a înscris Fodorea. Au condus Florian Gubernu și Cornel Sgîncă.

## VOLEIBALIȘTII DE LA PROGRESUL ÎNVINGĂTORI

Sala Giulești din Capitală a găzduit ieri după amiază partida amicală de volei dintre echipele masculine Progresul București și Dynamo Berlin. A fost un meci frumos, în care voleibaliștii oaspeți au făcut totul pentru a obține măcar o victorie în București. Progresul, cu Horațiu Nicolau și Porojnicu, în formă excepțională, n-au lăsat nici o speranță berlinezilor. Rînd pe rînd șuturile lor punctau în favoarea bucureștenilor.

Cu excepția setului trei, pe care l-au pierdut — distrîndu-se, — celelalte seturi le-au cîștigat fără drept de apel. Rezultat final: Progresul București — Dynamo Berlin 3—1 (7, 11, —10, 9).

## MEDICINA-DINAMO 3-0 LA VOLEI FEMININ

Aseară, în sala Dinamo, a avut loc întîlnirea derby a etapei a 16-a a campionatului feminin de volei dintre echipele Dinamo și Medicina. Au cîștigat cu 3—0 (12, 13, 5) studentele care s-au dovedit în finalurile primelor două seturi — de altfel foarte disputate — mai omogene, și mai prompte în atac. Dinamovistele care au condus de fiecare dată în aceste finaluri, în primul cu 12—11, iar în al doilea cu 13—12, au cedat datorită, în special, greșelilor inadmisibile atît la fileu, cît și în apărare. Ultimul set revine clar studentelor, dar după un început ezitant (5—5). Au arbitrat foarte bine Em. Costoiu și Gh. Ionescu.

## DINAMO ȘI RAPID ÎNVINGĂTOARE LA BASCHET

Campionatele diviziei A de baschet au programat aseară în Capitală — în uvertură la etapa a XVI-a (masculin) și a XIV-a (feminin) — două partide:

**DINAMO — VOINȚA 85—54 (38—25).** Întîlnirea acestor două formații, desfășurată în sala Dinamo, a opus echipei gazdă, campioana țării, o altă formație bucureșteană, Voința. Victoria a revenit, la un scor confortabil dinamoviștilor. Au marcat: Chivulescu (16), Haneș (13), Novac (12), Cernea (10), Zisu (10), Sâuca (10), Diaconescu (9), Visner (3), Bradu (2) pentru Dinamo, respectiv Buzum (16), Kiss (9), Teodoru (8), Berceanu (8), Giurgiu (4), Șterian (3), Capsali (2), Duță (2), Vasilescu (2). Au arbitrat bine D. Chiriac și C. Negulescu.

**RAPID — VOINȚA BRAȘOV (f) 57—31 (22—18).** După un început echilibrat, rapidistele, beneficiind de forma bună a lui Roșianu și Nicolae (foarte precise în aruncările la coș), pun stăpînire pe joc și obțin o victorie la scor. Au marcat: Nicolae (15), Roșianu (14), Buga (8), Nicola (6), Prăzaru (6), Suliman (4), Racovița (2), Tal (2), pentru Rapid, respectiv Mareș (13), Simon (5), Sala (5), Vasiliu (4), Gurszka (2), Dumitriu (2). Au arbitrat bine M. Tănăsescu și C. Dirjan.

**Dumitru NEGREA**

*Tînărul Zisu va înscrie încă două puncte pentru Dinamo în meciul cu Voința București.*

Foto: N. DRAGOȘ

# ASTĂZI — ÎN DIVIZIA NAȚIONALĂ A DE FOTBAL: PARTIDELE ETAPEI A XVII-a

Cinci echipe sînt avantajate în etapa de azi a Diviziei A și anume cele care n-au jucat miercuri în optimile Cupei, dacă acest avantaj mai poate fi evocat atunci cînd prestigiul divizionar A a fost atît de șifonat prin eliminarea din competiția K.O. Totuși, Politehnica, Steagul roșu, Farul, „U" Craiova și Petrolul — pentru că de ele este vorba — au avut răgaz să se pregătească mai atent și să-și vindece eventualele „răni" descoperite cu prilejul jocurilor oficiale precedente, fără să fie nevoite să depună efortul pretins de un meci de cupă. Alte nouă echipe, în schimb, par dezavantajate din acest punct de vedere, pentru că ele au jucat miercuri și unele chiar cîte 120 de minute (Crișul, „U" Cluj) și s-ar putea să resimtă azi acest plus de solicitări. Deși, la drept vorbind, cunoscînd din timp calendarul competițional, ele puteau să-și planifice pregătirile —mai ales cea fizică — în raport cu datele meciurilor, încît să reziste la efort și într-un program cu trei meciuri pe săptămînă. Dar, la noi nu se prea obișnuiește așa ceva. De aceea, trebuie să luăm lucrurile cum se prezintă. Și în acest caz, rămîne de văzut dacă cele cinci echipe amintite vor ști să fructifice acest avantaj sau celelalte să anihileze dezavantajul. Reamintim partidele care vor răspunde la această întrebare:

**București (Stadionul Republicii, ora 16):** (jocul de tineret la ora 11, în Giulești)

| | | |
|---|---|---|
| | RAPID | — F.C. ARGEȘ Pitești |
| **Cluj:** | C.F.R. | — UNIVERSITATEA Craiova |
| **Brașov:** | STEAGUL ROȘU | — DINAMO București |
| **Tg. Mureș:** | A.S.A. | — JIUL Petroșani |
| **Oradea:** | CRIȘUL | — PETROLUL Ploiești |
| **Bacău:** | SPORT CLUB | — UNIVERSITATEA Cluj |
| **Iași:** | POLITEHNICA | — FARUL Constanța |

## 117 ALERGĂTORI IAU STARTUL ÎN CEA DE A XVII-a EDIȚIE A CROSULUI BALCANIC

**● Românii și iugoslavii la egalitate ● Un traseu dificil mai ales pentru fete**

**ATENA 18 (prin telefon de la trimisul nostru special).**

Duminică dimineața pe un traseu ales pe terenul clubului de golf din Glifada, din vecinătatea capitalei Greciei, se vor desfășura cele cinci curse ale ediției a XVII-a a Crosului Balcanic. Pînă înaintea primului start, din cursa junioarelor, programat pentru ora 9,30, în clasamentul general al cîștigătorilor titlurilor balcanice, individuale și pe echipe, pe primul loc, la egalitate, se găsesc alergătorii români și iugoslavi, cu cîte 37 de victorii.

Traseul situat într-un parc cu pini și mandarini sălbatici, într-un decor exotic, prezintă destul de multe denivelări, una chiar foarte accentuată, care va da, indiscutabil, destul de furcă alergătoarelor, al căror traseu prevede ca principalul urcuș să fie abordat pieptiș. În afara gazonului, traseul cuprinde porțiuni de pămînt bine bătătorit, în care cuiele pantofilor nu intră! O dificultate în plus pentru toți competitorii va fi și vîntul destul de puternic care suflă dinspre mare, traseul de la Glifada aflîndu-se chiar în imediata apropiere a mării Egee. Să sperăm însă că toate aceste dificultăți vor fi trecute cu bine de cei 117 concurenți din cinci țări (Bulgaria, Grecia, Iugoslavia, România și Turcia) care vor fi prezenți la starturile celor cinci probe.

Atleții români au sosit de vineri la Atena, în urma iugoslavilor, și sînt cazați la hotelul Holiday din Varkiza, o mică localitate situată la 33 de kilometri sud de capitală, spre capul Sounion. După amiază ei au făcut un usor antrenament pe pista stadionului centrului federal Aghia Kosmas, din vecinătatea vechiului aeroport Helenikon, pe țărmul mării. Vremea este plăcută, dar sîmbătă cerul s-a înnorat, chiar în timp ce crosiștii se antrenau pe traseul de la Glifada și există posibilitatea ploii.

Dintre concurenții străini cu mari șanse de a se clasa pe locuri fruntașe reținem numele iugoslavilor **Vera Nikolici**, campioană la Helsinki pe 800 m și **Dane Korița** — cîștigător al crosului în 1971, bulgarii **Vasilina Amzina, Mihail Jelev, Gheorghi Tihov**, turcul **Ismail Alcay**, — recunoscut specialist la maraton, grecii **Kontosoros** și **Makridis**.

Sîmbătă după amiază a avut loc ședința tehnică, iar seara într-un salon al hotelului Glaros s-au desfășurat lucrările Congresului Balcanic extraordinar

**Hristache NAUM**

## SĂPTĂMÎNA SPORTIVĂ INTERNĂ

Organizația revoluționară de tineret, Uniunea Tineretului Comunist, sărbătorește în aceste zile semicentenarul existenței sale, parte componentă a istoriei țării noastre aflată în această jumătate de veac sub ampla deschidere a luptei și ideilor marxist-leniniste promovate de către Partidul Comunist Român, cu abnegație și eroism în anii ilegalității, cu dăruire deplină, consecvență revoluționară și maturitate istorică în anii edificării noii societăți socialiste, pe străvechile meleaguri ale patriei.

Tînăra generație își exprimă cu acest prilej festiv profundul sentiment de gratitudine pentru grija și preocuparea permanentă a partidului față de tineret, pentru îndrumarea continuă, părintească, a pașilor săi în viață, pentru condițiile de muncă, învățătură și afirmare plenară a personalității, care i s-au pus la dispoziție.

Fiecare organizație a Uniunii Tineretului Comunist se simte angajată în amplul proces de dinamizare a activității în rîndul maselor de tineri, care trebuie să țină cont de cerințele și preocupările lor specifice. Și pe această linie se înscrie preocuparea U.T.C.-ului pentru impulsionarea activității sportive, turistice. Nu pentru faptul formal că organizația de tineret este responsabilă prin lege, alături de alte foruri și organe, ci pentru că educația fizică și sportul constituie, prin caracterul lor formativ, mijloace adecvate creșterii și educării sănătoase — pe plan fizic și moral — a tinerei generații.

Din multitudinea manifestărilor menite să cinstească semicentenarul U.T.C. (pe plan central și în fiecare județ) ne oprim doar la cîteva, care exprimă aportul tinerilor cetățeni la întreaga operă constructivă a țării, formele spe-

**Paul SLĂVESCU**

(Continuare în pag. a 3-a)

# sportul Magazin

## IDEI DESPRE EDUCAŢIA FIZICĂ, REFLECTATE ÎN REGULAMENTUL ORGANIC

La sfîrşitul anului 1831, se votează Regulamentul Organic pentru Muntenia şi Moldova, regulament care pe lîngă acordarea unor libertăţi economice şi sociale, stipulează şi unele aspecte în organizarea învăţămîntului din ambele principate.

Cu privire la procesul de instruire şi educaţie a elevilor din şcolile secundare, în articolul I al Regulamentului Organic din cadrul secţiunii „PENTRU ŞCOALE", care era acelaşi şi pentru Muntenia şi Moldova — cu mici deosebiri de formulare — se spunea :

**„Buna creştere este cea mai dintîi trebuinţă a unui neam, ea este temelia şi chezăşia pentru paza tuturor aşezămintelor obşteşti. Lucrarea ce buna creştere face pentru întemeierea fericirii fiecărui om în parte şi a tuturor neamurilor de obşte, este foarte mare şi netăgăduită ; de aceea meşteşugul de a împodobi pe om cu bune obiceiuri, a fost din toată vremea cea mai mare îngrijire a legiuitorilor celor mai luminaţi şi o adîncă gîndire pentru cei mai învăţaţi filozofi".**

Cu privire la educaţia tineretului ca element important în viaţa socială, Regulamentul Organic preciza că : **„datoria unei conduceri de stat este de a înlesni tinerimii mijloacele trebuincioase pentru ca să-şi dezvolte puterile înţelegătoare şi morale şi a le da povăţuire cuviincioasă pe calea vieţii în societate, căci dacă buna creştere va rămîne neglijată la o vîrstă cînd oamenii îşi fac cele dintîi obiceiuri de care se simt în toată viaţa, cele mai bune fireşti aplecări (inclinaţii) vor rămîne într-o stare de amorţire, sau se vor strica de tot ; atunci, buna creştere lipsind se va pierde şi binele ce ar putea izvori dintre aceste fireşti înclinaţii, nu numai pentru fiecare în parte ci pentru toată societatea".**

În finalul acestei secţiuni se arată că este necesar ca şcoala să contribuie pentru a **„îmbogăţi — la tineret — mintea cu ştiinţe folositoare ; a dezvolta puterile înţelegătoare şi morale, a îndrepta şi întemeia aceste puteri, prin deprinderea de bună chibzuire ; pe scurt a se întări trupul şi a li se dezvolta duhul".**

În capitolul V, rezervat acţiunilor desfăşurate în pensioane şi internate, în cadrul secţiunii I paragraful 223 cu privire la recreaţia elevilor, în regulamentul pentru Colegiul „Sf. Sava" din Bucureşti, se preciza : **„Lecţiile de petrecere să se facă de obşte în vremea de recreaţie, iar cînd copiii se vor juca, se vor opri de a arunca cu piatra ; se vor păzi de a se sui pe ziduri sau pe copaci, de a alerga şi a se juca pe scări şi pe palimare, cu bună chibzuire însă li se vor da mijloace de a face exerciţii gimnastice, care le pot întări trupul şi a-i face îndrăzneţi".**

Deşi unele idei despre educaţie fizică sînt enunţate destul de lapidar în Regulamentul Organic, considerăm că acest document a creat un precedent care şi-a găsit o precizare mai temeinică în Legea Învăţămîntului din anul 1864, cînd se pun bazele organizatorice ale educaţiei fizice pe multiple planuri.

**Tiberiu CORNEŞANU**

## ÎNVĂŢĂM, JUCÎNDU-NE

Din iniţiativa Centrului metodic al C.J.E.F.S. Timiş — instituţie care a reuşit să realizeze o serie de acţiuni pozitive în sprijinul popularizării educaţiei fizice şi sportului — a apărut recent la Timişoara o carte care va reprezenta un bun preţios pentru profesorii de educaţie fizică din şcolile generale.

Este vorba de lucrarea „Jocuri dinamice", al cărei autor este unul dintre cei mai străluciţi reprezentanţi ai vechii generaţii de dascăli, tov. Iuliu Ilca, conferenţiar la Universitatea din Timişoara, unul dintre promotorii şcolii bănăţene de educaţie fizică

Avînd o îndelungată şi bogată activitate în domeniul educaţiei fizice şcolare, conf. univ. Iuliu Ilca prezintă în cartea „Jocuri dinamice" experienţa unui pasionat specialist care are marele merit de a fi reuşit să ne transmită rezultatele muncii sale de peste 40 de ani, într-o lucrare de mult aşteptată şi care umple un mare gol în literatura de specialitate.

**IULIU ILCA : Jocuri dinamice, pentru clasele I—X. Timişoara, 1972; pag. 276.**

Este o carte din care se poate afla importanţa deosebită a jocurilor şi marea lor valoare pedagogică în opera de educaţie a copiilor.

Iată motivul pentru care această lucrare nu trebuie să lipsească din biblioteca nici unui profesor de educaţie fizică şi mai ales a celor care predau la clasele I—IV.

Numeroasele desene şi schiţe ale prof. Doina Pentea sporesc mult valoarea practică a lucrării.

**prof. Camil MORTUN**

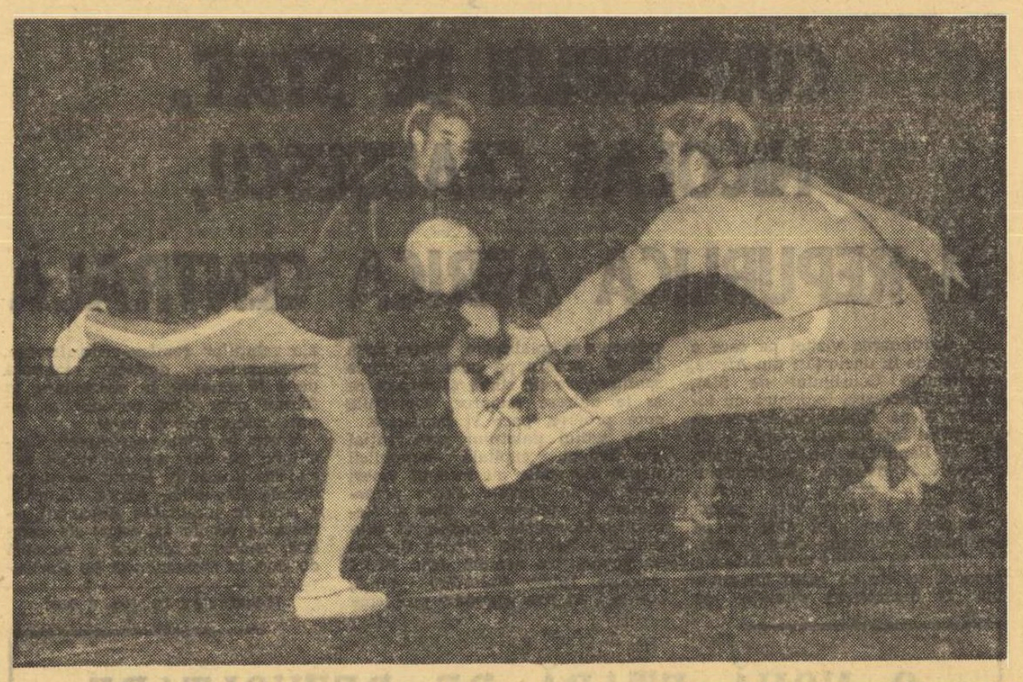

## UN GOL NEOBIŞNUIT...

Celor care nu-şi mai reamintesc întîmplarea ciudată, dar perfect... regulamentară — le oferim imaginea alăturată, realizată de fotoreporterul ploieştean Ion POPESCU, în timpul meciului de handbal dintre reprezentativele României şi Iugoslaviei, desfăşurat nu de mult în cadrul „Trofeului Carpaţi" : portarul român Penu înscrie un gol omologului său iugoslav Zivkovici !

Ei, veţi zice, şi ce-i cu asta, doar s-au mai văzut portari de handbal transformînd lovituri de la 7 metri, după cum Zombori sau Toma şi-au părăsit nu o dată buturile, spre a executa penalty-uri la fotbal...

Da, numai că secvenţa surprinsă pe peliculă — de care cu siguranţă îşi amintesc spectatorii prezenţi în sala „Victoria" din Ploieşti — se datorează nu unei lovituri de la 7 m, ci unei faze cursive, în care Cornel Penu şi-a părăsit propria poartă, a primit o pasă şi — sesizînd faptul că jucătorii iugoslavi „păzeau" fiecare cîte un handbalist român, în cadrul marcajului „om la om" — a sprintat spre poarta adversă, înscriind spectaculos !

Se zice că, urmărind un asemenea moment inedit în desfăşurarea unui joc de handbal, un spectator ploieştean, pătimaş al fotbalului, ar fi exclamat cu năduf : „ei, dacă şi Mişu Ionescu ar face aşa ceva..."

## S-A STINS VOCEA CRAINICULUI

Recent, o veste tristă a îndoliat lumea pugilistică. La New York s-a stins din viaţă, la vîrsta de 69 de ani, după o scurtă dar grea suferinţă, celebrul crainic al marilor gale de box de la Madison Square Garden, Johnny Addie. Cariera sa de speaker a început cu 25 de ani în urmă, odată cu senzaţionala re-

venire postbelică în ring a lui Joe Louis.

Trista împrejurare ne sensibilizează cu atît mai mult cu cît ultimele meciuri pe care Johnny Addie le-a prezentat în ring au fost cel profesionist dintre Ken Buchanan şi Ismael Laguna pentru titlul mondial la categoria uşoară (disputat la Madison Square Garden) şi meciul de amatori S.U.A.—România, pe care cu atîta amabilitate a acceptat să-l recomande publicului în sala Coliseum din Latham (statul New York). Iată-l, de altfel, în fotografie, pe treptele ringului (în dreapta), mulţumind redactorului nostru Victor Băniculescu pentru ajutorul dat la descifrarea numelor româneşti, ce i se păreau destul de complicate.

## LOVE STORY A FOST SCRISĂ DE UN... MARATONIST!

Receptată în maniera cea mai diversă, admirată pînă la extaz de unii, cumplit combătută de alţii, povestea de dragoste a americanului Erich Segal, nepretenţioasă şi lipsită de trufie (însuşi autorul recunoaşte că „n-are valoare literară"), a însemnat „best-seller-ul" tuturor timpurilor, iar filmul cu acelaşi nume a bătut toate recordurile afluenţei de public, rivalizînd cu ceea ce a fost, cu decenii în urmă, marele eveniment cinematografic „Pe aripile vîntului"...

În clipa în care cartea a fost tradusă în 28 de limbi şi într-un tiraj apropiindu-se — într-un singur an — de 100 milioane de exemplare, tînărul romancier „de circumstanţă", profesor de literatură clasică la Universitatea Yale, specialist în Homer şi Horaţiu, erudit şi poliglot, a devenit — peste noapte — ţinta interviurilor de tot felul, care l-au descoperit, spre surprinderea unanimă, drept un intelectual cu preocupări multilaterale, complex, îmbinînd şi cultivînd în egală măsură hexametrul antic şi muzica, pictura şi — ceea ce constituie mobilul acestor rînduri — SPORTUL.

Întrebat de un gazetar ce crede că reprezintă în realitate, ce latură a personalităţii sale are convingerea că-l defineşte cel mai fidel, profesorul de literatură, vorbind curgător nouă limbi, a răspuns pe dată : **„Sincer fiind, singurul lucru pe care îl cunosc perfect este... maratonul !"**

Interlocutorul a ridicat din u-

meri, încurcat, dar explicaţiile abundente ale lui Erich Segal au avut darul să-l dumirească, romancierul amintindu-i de cele 40 de întreceri de maraton la care a luat parte, de satisfacţiile şi amărăciunile lor, cea mai grea înfrîngere — ocuparea locului 421 în tradiţionala cursă de la Boston, în 1970 — fiind scuzată prin **„lipsa timpului necesar antrenamentului, timp pe care l-am dedicat lui „Love Story".**

Despre ruta maratonului din Boston — la care a luat parte de 16 ori — Segal declară că „o ştie **pe dinafară, cu fiecare cotitură, cu fiecare colină",** şi că iubeşte concursul de acolo, deşi acesta nu i-a adus niciodată vreo satisfacţie deosebită, greutatea ei — ironic denunţată în articolul „Iadul de la Boston", publicat în New York Times în aprilie 1970 — împiedicîndu-l să termine vreodată parcursul înainte de 2 ore şi 42 de minute...

Am fi fost tentaţi să credem că amănuntele de mai sus sînt simple invenţii, scorneli publicitare ale unui condei urmărind cu orice preţ senzaţionalul, dacă n-am fi întîlnit — în alt interviu — un răspuns al aceluiaşi Segal, vorbe care ne-au confirmat dragostea sa pentru sport :

**— Oricît vi s-ar părea de ciudat, nu ziua în care a apărut „Love Story" a fost cea mai fericită din viaţa mea, ci aceea în care am cîştigat cursa de 33 de mile din California, cu un timp mulţumitor, 4,00:57.**

Aşadar, nu e nici o exagerare : „Love Story" a fost scrisă de un profesor maratonist care consideră că **„alergarea zilnică reprezintă mijlocul ideal de relaxare şi regenerare a forţelor fizice şi intelectuale",** de un specialist în Homer şi Aristofan, al cărui vis este să acopere cu talpa distanţa „cea adevărată", pe care a străbătut-o cîndva nefericitul soldat atenian, vestind victoria de la Marathon...

## PICĂTURI

**În sporturile de echipă, personalitatea unui jucător imprimă farmec şi culoare unei partide, dar eficienţa nu poate fi dobîndită decît prin integrarea totală a vedetei în jocul de ansamblu.**

★

**În trecut, conducătorii de state spuneau că totul se reduce la o singură formulă magică : bani, bani, bani. Astăzi, în toate sectoarele de activitate (deci şi în sport) este nevoie de : pregătire, pregătire, pregătire.**

**D. MORARU-SLIVNA**

## DIN NOU „ACASĂ"

*Petru Emil a revenit la „U" Cluj! După un relache de cîţiva ani, fostul echipier al Universităţii Cluj, Petru Emil, a revenit la clubul „mumă" şi a îmbrăcat din nou treningul-negru cu potcoavă. De data aceasta, însă, nu pentru a intra la mijlocul terenului — spaţiu pe care l-a dominat atîţia ani — ci pentru a instrui o pleiadă de pitici, care să preia peste puţin schimbul de la Anca şi Lică.*

*În catalogul grupei (cea mai mică din suita celor şase care funcţionează în cadrul centrului de copii şi juniori „U" Cluj), dascălul Petru Emil a înmatriculat, pentru început, 40 de nume, toate anonime astăzi, dar toate aspirînd la postul lui Adam sau la gloria lui Zamora. „Pentru că la vîrsta lor (n.n. : 9—11 ani), fotbalul se reduce la două posturi centrale : vîrful de atac şi portarul, exact acelea unde omul cu mingea poate face minuni sau poate îngropa meciul", susţine profesorul care a descoperit preferinţele şi a sondat gîndurile micilor lui discipoli.*

*În atari condiţii, nu-i va fi uşor să scoată un mijlocaş cum a fost ... Petru Emil!* **(Ş. D.)**

## REFLECŢII FOTBALISTICE

- La fiecare şut expediat de el, se schimbă şi tabela de marcaj. Fără s-o mînuiască nimeni !
- Delicaţi adversari ! Au văzut că este obosit şi l-au culcat... în careu !
- Nu e dumerit deloc. Dacă are viza medicului, de ce l-au mai controlat şi apărătorii adverşi ?
- Golul este un loz în plic pe care îl tragi cu... piciorul !

**Dumitru NEGREA**

MICROFOILETON

## MĂI, CE S-A MAI DISTRAT!...

A plecat într-o excursie la sfîrşit de săptămînă, cu trenul special, spre Valea Prahovei, unde s-a simţit „nemaipomenit". O spune tuturor, povesteşte cu lux de amănunte tot ceea ce a făcut. Vreţi să ştiţi şi dv cum şi-a petrecut timpul ? A început să se distreze încă din compartiment, cu... coniac. Trenul înghiţea kilometri, el şi amicii lui stele. Şi luptau disperaţi de parcă citiseră niscaiva instrucţiuni în care scria : „Vai de cei ce ajung în vreo localitate din Valea Prahovei, fără o cantitate de alcool corespunzătoare înburgitată". Vorbea, rîdea zgomotos şi filozofa : „Să bem fraţilor, că vin munţii. Nu de alta, dar trebuie să urcăm şi alcoolul ne dă aripi".

Cu asemenea glume bune, ba chiar foarte bune, excursionistul nostru a ajuns la Predeal. Unde gara i-a făcut o bună impresie. Avea un stil deosebit, numai că se cam învîrtea şi-i ametea capul. Ce s-a mai distrat pe drumul plin de zăpadă însă, în drum spre cabană ! Venise în pantofi, cu pălărie şi valiză. Pe poteci, pînă sus — vreo oră şi jumătate de mers pe jos — s-a amuzat pe seama ghidului, o femeie. „Tovarăşe ghid, opriţi coloana că mi-am pierdut un pantof", „Cine are o sîrmă sau o sfoară, că mi s-a rupt mînerul la valiză". Cellalţi excursionişti, — fără stele — se iritau fiind nevoiţi să se oprească mereu, afară era ger. Pînă la urmă i-au dat o căciulă, un fular gros, cite ceva asemănător şi altor colegi la fel de bine echipaţi pentru munte şi, tîrîş, grăpiş, mai mult împinşi, au ajuns la cabană.

Cel de care vă vorbim, cînd a dat de căldură, s-a cam molcşit. În timpul mesei de seară, cînd cabana răsuna de risete şi veselie, el picotea. Dar şi-a revenit şi cînd excursioniştii ceilalţi au plecat să se culce — a doua zi unii voiau să urce pe munte, alţii să schieze — el, plin de viaţă şi iniţiativă, a strigat : „Să vină magnetofonul". Că a venit, nu-i nimic, dar a cîntat tare, de scula şi pietrele, pînă spre ziuă. Ce distracţie a fost cu cei ce apăreau în pijamale, rugîndu-l să înceteze. „Ce, sîntem la sanatoriu ?" — striga el în aplauzele amicilor care tropăiau. „Am venit să mă distrez". Şi dă-i cu Anda Călugăreanu şi Tom Jones în timp ce alţii voiau să doarmă. Pentru omul nostru cabana era un fel de sală de petrecere, sau codru unde fiecare poate face ce vrea.

A doua zi dimineaţă s-a distrat cu... ţuică fiartă (era ger...), cu cafele, prin cofetării. Pe la prînz, după ce a luat masa, a început să se pregătească de plecare. Sînt de reţinut printre altele : ştergerea pantofilor — nu poţi ajunge oricum în Capitală, nu ? — cu covorul ; demontarea unei clanţe de la o uşă cu care să-şi o înlocuiască pe cea defectă de la baia de acasă şi stropitul cu vin, al drumului, la întoarcere.

„Rău fac cei ce nu se duc la munte" spune el. „Rău fac unii că se duc" spun alţii.

**Modesto FERRARINI**
**Emanuel FANTANEANU**

P.S. Prezentul material este scris la sugestia **Oficiului de turism al municipiului Bucureşti** şi a ghizilor ce reclamă echipamentul necorespunzător al celor ce merg pe munte precum şi consumul, neindicat, excesiv, de alcool ; a **Oficiului judeţean de turism Braşov** care, prin directorul său adjunct **Mihai Teişanu,** ne spunea că se cheltuieşte mult cu înlocuirea geamurilor sparte, a clanţelor dispărute, a lenjeriei stricate de excursionişti. În plus, pentru a atrage atenţia grupurilor că au datoria să facă linişte noaptea şi nu să petreacă, în dauna odihnei celorlalţi. Aşa cum au făcut — pentru a da şi exemple — grupurile de la Policlinica Vitan şi Centrul metodologic de stomatologie cu prilejul excursiilor din 29 ianuarie a.c.

## ADEVĂRURI TÎRZII...

CAMPIONATUL DIN 1962. **C.F.R. Timişoara are meci la** Turda, în Divizia B, cu Arieşul. Feroviarii pleacă spre Turda cu trenul. Pentru cîteva minute, Surdan pierde, însă trenul. Singura salvare : motocicleta. Urcă imediat pe o motocicletă şi spre Turda i-a fost drumul. Drum lung, aşa că abia spre seară a ajuns la porţile Clujului. Pe Feleac, o maşină l-a orbit cu faza mare şi Surdan s-a trezit rostogolindu-se. Motocicleta plecase în altă parte. Din fericire, n-a fost un accident grav. A doua zi, **Simion Surdan** înscria golul victoriei, cu patru minute înainte de final.

Golul acesta a însemnat pentru un clujean nu mai puţin de 58 000 lei. Dacă Surdan nu l-ar fi înscris, cetăţeanul din Napoca ar fi avut 12 rezultate exacte. Cum însă a trecut de puţin pe lîngă „marea sumă" i-a scris lui Surdan, la Timişoara, spunîndu-i ce valoare a avut şutul său din acel minut 86. **„Dacă accidentul acela de pe Feleac s-ar fi petrecut după meci — spune şi azi Surdan — aş fi crezut că e vorba de revanşa pronosporticului. Aşa însă..."**

★

TOAMNA LUI '71. Septembrie. Jiul a jucat simbătă. Şi duminică, antrenorul său, Eugen Iordache, merge la Braşov să vadă în meciul Steagul roşu — „U" Cluj pe adversarul din etapa următoare — teamul de sub Tîmpa. În teren, arbitrul partidei de la Braşov, bucureşteanul C. Dinulescu. Din vorbă în vorbă, cei doi ajung şi la Jiul, şi Eugen Iordache spune ceva despre antrenamente. Scoate chiar din buzunarul său fluierul cu care conduce antrenamentele minerilor. C. Dinulescu face o... pasiune fulgerătoare pentru fluierul antrenorului şi după lungi insistenţe îi obţine cadou. **„Cu fluierul acesta avea Dinulescu să acorde impotriva echipei mele un penalty gratuit în meciul amical cu Steaua, la Bucureşti, în pregătirile de iarnă".** Eugen Iordache are acum un fluier şi mai frumos. Dar a jurat să nu-l dea nimărui. Poate din superstiţie...

★

LA ULTIMELE DOUĂ FINALE ALE CUPEI ROMÂNIEI, **Mircea Petescu,** căpitanul U.T.A.-ei, a făcut prinsoare cu un cronicar în privinţa rezultatului final. Şi de fiecare dată, Mircea Petescu a cîştigat sticla de oranjadă, luînd Steaua, fosta sa echipă. Anul acesta, la Timişoara, în 16-imile Cupei, cei doi au făcut din nou prinsoare. De data asta, Petescu a luat însă echipa studenţilor. Şi a cîştigat din nou, acum însă o sticlă de vin. Ziaristul a cerut revanşa pentru meciul cu Tottenham de la Arad. Mircea Petescu, căpitanul U.T.A.-ei a cîştigat şi acest pariu...

**Mircea BĂTRÎNU**

## „Cibi" Brgun povesteşte... CÎND EŞTI TÎNĂR ASCULTĂ DE BĂTRÎNI!

*Prin 1925, mă număram şi eu printre atacanţii echipei AMEFA din Arad. Înaintarea avea următoarea formulă: Auer, Braun, Stofa, Teleki, Auer II. (Eu eram cel mai tînăr, căci nu aveam mai mult de 20 de ani). Ei, ce mult aş mai dori să-i am şi acum, dar viaţa e o partidă fără „tur-retur". Stofa, dimpotrivă, era „bătrîn". Era mai mare ca mine cu vreo zece ani. Ce să-i faci, aşa era pe atunci. În echipă jucau, uneori, oameni din două generaţii, ba am văzut şi cazuri cînd bunicii jucau alături de fiii şi nepoţii lor... Era unul Chila, din Pîrneava, care juca „bec". Băiatul lui, de 33 ani, era mijlocaş, iar nepotul, de 14 ani, aripă dreaptă... Cine-l lovea pe mezin încasa imediat două cotonoage : una de la tatăl lui, a doua de la... bunic.*

*Cum spuneam, eu eram pe-atunci „bobocul" în atacul AMEFA şi bineînţeles, „ciuca" tuturor reproşurilor. Greşea Teleki, era luat în primire... Braun, greşea Stofa, tot Braun „încasa" papara. Trăgea Auer peste bară, la cine se răstea Stofa? Tot la bietul Braun, sărmanul...*

*— De ce nu i-ai pasat mai iute, mucosule ?*

*Eu tăceam mîlc şi-nghiţeam în sec... N-aveai voie să mişti în front cînd vorbea unul mai vîrstnic din echipă, sau antrenorul. Acum, nu prea mai este aşa... Azi auzi vorbind mai mult jucătorii... Antrenorul, uneori, abia dacă mai are şi el loc să se-nscrie la... „diverse".*

*...Jucam deci într-o zi cu Gloria, în derbyul Aradului. La scorul de 0—0, Stofa vrea să deschidă lateral aripa dreaptă, dar loveşte prea tare balonul şi acesta o ia razna... Eu alerg după el, dar Stofa îmi strigă:*

*— Nu mai fugi, coropişniţă, că-l prinde portarul.*

*Dar mingea, capricioasă, se poticneşte într-un smoc de iarbă... Aveam lacrimi în ochi de ciudă. Rataserm o mare ocazie de gol. Dacă continuam să alerg aş fi prins balonul şi drept în plasă l-aş fi pus, zău aşa...*

*Ce să fac ? Am bodogănit eu ceva în gînd, am strîns din dinţi şi am continuat să joc cu şi mai multă înverşunare...*

*La un moment dat, norocul îmi face cu ochiul... Prind o minge nesperată şi deşi n-aveam un unghi favorabil (eram aproape lipit de linia de corner) am şutat, spunîndu-mi : fie ce-o fi.*

*Şi ce crezi dumneata că face a naibii băşică? Se izbeşte de Albu şi de portarul Kiss, şi drept în poartă poposeşte. Bineînţeles, c-am sărit în sus de bucurie şi am alergat spre Stofa :*

*— Soni baci, gol.*

*Dar ce crezi dumneata că face „bătrînul" Stofa ? Îşi pune mîinile-n şolduri şi după ce mă-njură ca la uşa cortului, zbiară :*

— Nenorocitule. Trebuia să-mi pasezi mie !

*Asta m-a scos complet din sărite. N-am zis nimic dar după meci l-am reclamat pe Stofa conducătorilor, acuzîndu-l că mă persecută... Stofa s-a mai muiat, iar a doua zi, la antrenament îl văd că vine spre mine. Zice :*

— Degeaba ţi-a sărit ţîfna ieri. Arată-mi şi mie de unde ai marcat golul acela...

— Uite, de-aici, zic eu.

— Bine. Poftim mingea. Trage la poartă de aici şi marchează dacă mai poţi.

*Am încercat de vreo sută de ori. Într-adevăr, din unghiul acela imposibil,* NU SE PUTEA MARCA !

— Aţi văzut ?, *zice „Soni baci",* nu era bine dacă-mi pasai mie ?

*Cu acest argument m-a convins că are dreptate !...*

*Marcasem din... greşeală.*

*) Din volumul „Fotbal în glumă", în curs de apariţie la Editura „Stadion".

## Răspunde Ion Poştaşu

VASILE CONSTANTIN, GRUPUL IND. CHIMIC RM. VÎLCEA. **„Am făcut un pariu cu un coleg că la conducerea echipei naţionale de fotbal pentru meciul Portugalia-România (pierdut de noi cu 3—0), din preliminariile C. M. 1970, n-a fost Angelo Niculescu, cum susţine el, ci Constantin Teaşcă".** Aţi pierdut legînd de numele lui Teaşcă rezultatul de la Lisabona. Nu erau suficiente înfrîngerea cu 6-0 din faţa Spa-

niei şi aceea cu acelaşi scor din partida Budapesta-Bucureşti, de acum cîţiva ani ? Aţi vrut să i-o puneţi în circă şi pe asta ?...

NICOLAE MAGDA, ALBA IULIA. Constat cu bucurie că rubrica pe care o redactez a devenit o rubrică a tuturor vîrstelor. Doar cu copiii aflaţi încă în leagăn şi cu cititorii trecuţi de 70 de ani, n-am avut încă plăcerea să corespondez. Dar nu-i timpul trecut ! Îmi permit să reproduc cîteva rînduri din scrisoarea dv : **„Mult m-am frămîntat, pînă să vă scriu această scrisoare. Deşi sînt în vîrstă de 65 de ani şi sînt pensionat, am o mare pasiune pentru sport. Pare curios, cînd majoritatea inimilor bat pentru fotbal, pe mine mă pasionează tenisul, mai ales de cînd Năstase şi Ţiriac s-au impus printre cele mai bune rachete ale lumii. De aceea, mă gîndesc că Iliuţă al nostru şi Ţiriac cel tenace, ar trebui să-şi găsească timp şi să întreprindă, cîteva luni, turnee de popularizare în ţară".** Cîteva sînt prea multe. Cei doi au ajuns la valoarea de astăzi, tocmai fiindcă au avut şi au o bogată activitate competiţională, care se concretizează în plusuri de experienţă, în creşterea continuă a măiestriei sportive sau măcar în menţinerea ei. Dar, cîteva săptămîni, da !

I. GIURGIU, BUCUREŞTI. Am reţinut cele „culese de pe gazon" de dv : **Degajare la adversar = generozitate excesivă**

**Corner direct în gol = economie de timp**

**Centrare cu boltă = loz în plic**

**Proteste la deciziile arbitrului = cartonaş, în orice caz, dar în nici un caz, cu... prăjituri.**

Iar dintre reflecţiile trimise sub titlul „N-ar fi rău", ne-a plăcut următoarea : **...ca arbitrii să rămînă ARBITRI, şi în timpul jocului şi mai ales atunci !**

VIRGIL NUŢU, SLOBOZIA. Aţi confecţionat un fanion al clubului Steaua şi... cineva vi l-a confiscat ! Nu pot crede altceva decît că persoana în cauză este un suporter şi mai pasionat al Stelei ! Oricum, trebuie să vi-l înapoieze.

CORNELIU TATU, CÎMPENI. Probabil că aţi citit, între timp, rezultatul tragerii la sorţi a celor două cupoane cîştigătoare, care ofereau cîte o excursie la München, la J.O. de vară. Aţi citit şi... i-aţi invidiat pe cei doi norocoşi. Asta am făcut-o şi eu, după ce crezusem că mă voi bucura de graţiile Fortunei ! În încheiere, mulţumindu-mi pentru răspunsurile date cititorilor (vă mulţumesc şi eu pentru compliment !), mă întrebaţi : **„de ce nu vreţi să vă dezvăluiţi adevărata identitate ?** Atîta mi-ar trebui, după ce am supărat nu ştiu cîţi cititori, cu răspunsurile mele ironice !

CORNEL CICORTAŞ, LIPOVA. **„Majoritatea comentatorilor din presă, televiziune şi de pe stradă susţin că echi-**

**pa noastră de hochei merge slab. Nu pretind că deţin adevărul perfect, dar părerea mea este că în jocurile din această ediţie a campionatului, hocheiştii noştri au marcat un progres faţă de ediţiile trecute. În apropiatele meciuri din cadrul Campionatului mondial (grupa B), ei vor demonstra ce ştiu şi ce pot".** Ce bine ar fi ! Nu vă puteţi închipui cu cîtă plăcere şi-ar face ziariştii autocritica !

RADU ALEXA, REŞIŢA. Chiar dacă m-am lăsat păcălit, o dată, de acel anonim care semna „Ion Reşiţeanu", nu vreau să mă las păcălit a doua oară, înserind replica dv., asupra căreia păstrez rezerve, din moment ce nu spuneţi clar cine sînteţi, adresa sau locul de muncă.

**Ilustraţii : N. CLAUDIU**

# de ce?

## RUGBY ÎN PAPUCI DE TENIS

**Pe un teren plin de noroi se juca meciul de rugby dintre lotul de juniori al țării și echipa Steaua. In afara jocului propriu-zis, se mai făceau remarcați cu acest prilej... bocancii tinerilor rugbyști, mulți dintre ei departe de ceea ce se poartă de obicei în picioare și poartă acest nume. Nedumeriți, la sfîrșit, ne-am adresat unuia dintre antrenorii lotului:**

**— N-au alte ghete ?**

**— Nu, fiindcă federația a stabilit ca jucătorii să vină la lot cu bocancii de la cluburi, iar cluburile nu sînt de acord, spunînd că bocancii trebuie dați de federație. Și astfel ne aflăm în situația precară în care ne vedeți. Deși, pentru acest turneu, ne-ar fi necesare cîte două perechi de fiecare jucător : cu crampoane mari, și mici.**

**Aceasta fiind situația la ora actuală, propunem ca echipa să plece la Roma în papuci de tenis. Oricum, astfel, dintr-un asemenea punct de vedere, ne-am clasa pe locul I între 8 echipe europene.**

## „MINUSURI" LA IAȘI

**Timpul I : La ora 6,30 dimineața (12 martie) a coborît în gara Iași, René Chiriac, arbitru al întîlnirii din ziua aceea dintre „Poli" și Grivița Roșie, în cadrul Diviziei A. L-au întîmpinat din partea gazdelor : un ger de —10 grade, liniștea specifică orașului într-o duminică dimineața și cam atît. Așa că arbitrul a avut ocazia să se plimbe, pe ger și vînt, pînă la ora începerii meciului.**

**Timpul II : Stadionul Tineretului din Iași — unde se joacă rugby — are o împrejmuire metalică la 5—8 m de tușă. Fiindcă nu sînt tribune, spectatorii intră în incinta terenului ajungînd pînă la marginea lui, enervînd cu apostrofările lor jucătorii ambelor echipe, pe arbitru sau chiar lovind — ca duminică — pe rugbyștii oaspeți.**

★

**Și ce bună gazdă pentru arbitri, delegați și echipa oaspete este clubul Politehnica Iași. La... fotbal însă !** (M. FR)

LA DRUMEȚIE CU ELEVII DIN BAIA MARE

# „PE CĂRĂRILE GUTÎIULUI"

*Dintre numeroasele acțiuni sportive, inițiate pentru marea masă a elevilor și școlarilor din Baia Mare, cea mai populară este aceea, sugestiv intitulată „Pe cărările Gutîiului".*

*Organizată de CJEFS Maramureș, în colaborare cu Consiliul județean al pionierilor și cu Inspectoratul școlar, această activitate turistică a devenit tradițională, an de an elevii din capitala maramureșeană fiind prezenți în număr tot mai mare la drumețiile de pe muntele Gutîiul. Interesant este faptul că acțiunea se desfășoară de-a lungul întregului an, în toate anotimpurile, fiind împărțită pe etape — în timpul vacanțelor sau la sfîrșit de săptămînă. Cea mai atrăgătoare etapă este, firește, cea din timpul verii, mai lungă, mai bogată în peripeții și mai... aventuroasă. Ea se numește „Lunga vară turistică" și se desfășoară pe următorul circuit : Baia Mare — Creasta Cocoșului (26 km), Creasta Cocoșului — Izvoarele (18 km) și Izvoarele — Baia Mare (25 km). Circuitul durează 25—30 de zile și cuprinde, pe parcurs, tabere de popas (copiii poartă cu ei corturi și tot ce este necesar unei drumeții mai lungi), concursuri de orientare turistică, acțiuni de colecționare a plantelor pentru ierbare și nelipsitele jocuri sportive. La ediția de anul trecut, programul a fost îmbogățit cu elemente de radioamatorism în cadrul întrecerii sportivo-aplicative „La vînătoare de vulpi".*

*In vacanța de iarnă, acțiunea „Pe cărările Gutîiului" capătă o altă înfățișare, la ordinea zilei fiind practicarea sporturilor de sezon. Anul acesta 40 de elevi, echipați cu hanorace și schiuri, au urmat, timp de 7 zile, un traseu ales cu atenție, la capătul fiecărei zile făcîndu-se cîte un popas în comunele de la poalele muntelui. Intr-una din zile, excursioniștii au înnoptat la o stînă, gustînd și mai mult din plăcerile muntelui. Intrecerile pe schiuri (ștafete, orientare turistică și „minislalom") nu i-au făcut însă pe temerarii drumeți maramureșeni să uite săniuțele, care au zburat și ele pe coamele Gutîiului. Și pentru a nu omite un aspect atît de important cum este numele etapei de iarnă, consemnăm că ea se intitulează „Fulgi de nea".*

*La Baia Mare, primăvara a sosit de... astă toamnă ! Excelent prilej, deci, pentru o mini-excursie la sfîrșit de săptămînă.*

*Primăvara, în etapa „Ghiocei pădurii" și toamna („Floare de colț"), complexa și originala expediție turistică a elevilor din Baia Mare este continuată cu aceeași plăcere și același interes ca și în restul anului. Iar jurnalul de călătorie al expediției, voluminos și interesant după trei ani de drumeții, dovedește că în Maramureș sportul școlar și-a făurit o nouă tradiție*

**Horia ALEXANDRESCU**

## POPICE

## PREGĂTIRI PENTRU DUBLA ÎNTÎLNIRE CU REPREZENTATIVELE UNGARIEI

Astăzi, se reunesc loturile din care vor fi alcătuite cele două echipe care, la sfîrșitul săptămînii viitoare, vor întîlni, pe arena din Mangalia, reprezentativele Ungariei. Din cele două loturi fac parte, pe lîngă maeștri emeriți ai sportului, prezenți de cîțiva ani pe arena internațională, și o serie de elemente tinere, evidențiate în campionat. Astfel, au fost selecționați I. Stefucz, L. Kiss — la bărbați, Ildiko Grozăvescu, Rozalia Stefucz, Margareta Bordei și Erica Szàsz — la femei. Nu lipsesc dintre selecționați „veteranii" I. Micoroiu, P. Purje și C. Vînătoru. La femei, sînt prezente experimentatele Cornelia Petrușca, Elena Trandafir, Florica Neguțoiu și Ana Petrescu.

Reprezentativele României și Ungariei s-au întîlnit pînă acum de 10 ori. La bărbați, popicarii noștri au cîștigat de șase ori, iar la femei victoriile au fost împărțite.

La Lugoj, formația locală Voința a întîlnit pe Voința Tg. Mureș, în cadrul ultimei etape a campionatului. Victoria a revenit lugojenilor cu 4908—4808. Cele mai multe popice le-au doborît Micoroiu — 857 pentru lugojeni și, respectiv, Szabo — 849.

## volei

### *Divizia națională a juniorilor și școlarilor*

## REZULTATELE ULTIMULUI TUR LA BĂIEȚI

**Vă prezentăm astăzi rezultatele înregistrate de echipele de băieți în ultimul tur al campionatului juniorilor și școlarilor, ediția 1971-1972.**

SERIA I : **Școala sportivă Buzău :** 3—0 cu Șc. sp. Bacău, Lic. M. Eminescu Botoșani, Lic. Fălticeni, Sc. sp. P. Neamț și Lic. Militar C. Lung Moldovenesc ; **Lic. Militar C. Lung Moldovenesc :** 3—2 cu Lic. Fălticeni și cu Lic. M. Eminescu Botoșani, 3—0 cu Sc. sp. P. Neamț ; **Sc. sp. Bacău :** 3—1 cu Lic. Militar C. Lung Moldovenesc și cu Lic. M. Eminescu Botoșani, 3—0 cu Lic. Fălticeni ; **Lic. M. Eminescu Botoșani :** 3—2 cu Sc. sp. P. Neamț și 3—1 cu Liceul Fălticeni ; **Sc. sp. P. Neamț :** 3—0 cu Lic. Fălticeni și 3—1 cu Sc. sp. Bacău.

SERIA a II-a : **Viitorul București :** 3—0 cu Rulmentul Bîrlad, C.S.M. Iași, Petrolul Ploiești, Șc. sp. Rm. Sărat și Șc. sp. Ploiești ; **Șc. sp. Ploiești :** 3—1 cu Petrolul Ploiești, 3—0 cu Rulmentul Bîrlad și Șc. sp. Rm. Sărat și 3—2 cu C.S.M. Iași ; **Șc. sp. Rm. Sărat :** 3—0 cu Rulmentul, C.S.M. Iași și Petrolul ; **Petrolul Ploiești :** 3—1 cu C.S.M. Iași și 3—0 cu Rulmentul ; C.S.M. Iași — Rulmentul 3—0.

SERIA a III-a : **Școala sportivă 1 București :** 3—0 cu Lic. M. Basarab, Șc. sp. 3 Buc., Lic. 1 Tulcea, Gr. școlar „23 August" Buc. și 2—3 cu Șc. sp. 2 Buc. ; **Șc. sp. 2 Buc. :** 3—0 cu Lic. 1 Tulcea, Lic. M. Basarab, Gr. șc. „23 August" și cu Șc. sp. 3 ; **Șc. sp. 3 Buc. :** 3—0 cu Gr. șc. „23 August" și cu Lic. 1 Tulcea și 3—1 cu Lic. M. Basarab ; **Lic. 1 Tulcea :** 3—1 cu Gr. șc. „23 August" și 3—0 cu Lic. M. Basarab ; Lic. M. Basarab Buc. — Gr. șc. „23 August" 3—2.

SERIA a IV-a : **Rapid București :** 3—0 cu Lic. Găești, Voința Giurgiu, Șc. sp. Constanța și 3—1 cu Dinamo și cu Lic. Videle ; **Șc. sp. Constanța :** 3—0 cu Voința Giurgiu, 3—1 cu Lic. Videle și 3—2 cu Liceul Găești ; **Dinamo București :** 3—0 cu Voința Giurgiu și cu Șc. sp. Constanța ; **Liceul Videle :** 3—0 cu Dinamo și 3—1 cu Voința Giurgiu ; **Liceul Găești :** 3—0 cu Dinamo și 3—2 cu Liceul Videle ; Voința Giurgiu — Lic. Găești 3—2.

SERIA a V-a : **Școala sportivă Craiova :** 3—2 cu Lic. „Frații Buzești" Craiova, 3—0 cu Șc. sp. Făgăraș și 3—1 cu Lic. D. Golescu C. Lung Muscel ; **Șc. sp. Sibiu :** 3—0 cu Șc. sp. Făgăraș și Șc. sp. Craiova, 3—1 cu Lic. cu program de ed. fizică Rm. Vîlcea și 3—2 cu Lic. „Frații Buzești" ; **Liceul „Frații Buzești" Craiova :** 3—1 cu Lic. Rm. Vîlcea, 3—0 cu Șc. sp. Făgăraș și 3—2 cu Lic. D. Golescu C. Lung ; **Liceul cu program de ed. fizică Rm. Vîlcea :** 3—0 cu Șc. sp. Craiova și cu Șc. sp. Făgăraș, 3—2 cu Lic. D. Golescu ; Lic. D. Golescu C. Lung Muscel — Șc. sp. Făgăraș 3—0.

SERIA a VI-a : **Școala sportivă Caransebeș :** 3—0 cu Lic. Buziaș, Voința Arad, Lic. Oțelul Roșu și 3—1 cu Șc. sp. Tr. Severin și cu C.F.R. Timișoara ; **C.F.R. Timișoara :** 3—0 cu Șc. sp. Tr. Severin și 3—1 cu Voința Arad, Liceul Buziaș și Lic. Oțelul Roșu ; **Șc. sp. Tr. Severin :** 3—1 cu Lic. Oțelul Roșu, 3—0 cu Voința Arad și 3—2 cu Liceul Buziaș ; **Lic. Oțelul Roșu :** 3—0 cu Voința Arad și 3—1 cu Lic. Buziaș ; Voința Arad — Lic. Buziaș 3—0.

SERIA a VII-a : **Școala sportivă Brașov :** 3—0 cu Brașovia, Liceul Tîrnăveni, Liceul Blaj, 3—2 cu Șc. sp. Tg. Mureș și 3—1 cu Lic. Gherla ; **Șc. sp. Tg. Mureș :** 3—0 cu Lic. Tîrnăveni, 3—1 cu Lic. Blaj și cu Brașovia, 3—2 cu Lic. Gherla ; **Lic. Gherla :** 3—0 cu Lic. Tîrnăveni și cu Lic. Blaj și 3—1 cu Brașovia ; **Șc. sp. Brașovia :** 3—1 cu Lic. Tîrnăveni ; **Lic. Blaj :** 3—0 cu Brașovia ; Lic. Tîrnăveni — Lic. Blaj 3—0.

SERIA a VIII-a : **Școala sportivă Oradea :** 3—0 cu Explorări B. Mare și cu Olimpia S. Mare, 3—1 cu Lic. Dej și 3—2 cu Șc. sp. Cluj ; **Lic. N. Bălcescu Cluj :** 3—0 cu Olimpia S. Mare, 3—1 cu Șc. sp. Cluj și 3—2 cu Șc. sp. Oradea ; **Lic. Dej :** 3—1 cu Șc. sp. Cluj, 3—0 cu Lic. N. Bălcescu Cluj și 3—2 cu Explorări B. Mare ; **Explorări B. Mare :** 3—1 cu Olimpia S. Mare și cu Șc. sp. Cluj, 3—0 cu Lic. N. Bălcescu Cluj ; **Șc. sp. Cluj :** 3—0 cu Olimpia S.Mare ; Olimpia S. Mare — Lic. Dej 3—2.

Pentru turneul final de la Ploiești (6—10 aprilie) s-au calificat formațiile **Șc. sp. Buzău, Viitorul Buc., Șc. sp. 1 Buc., Rapid, Șc. sp. Craiova, Șc. sp. Caransebeș, Șc. sp. Brașov, Șc. sp. Brașovia și Șc. sp. Oradea.**

## haltere

### MULTE RECORDURI

### LA CAMPIONATELE JUDEȚENE

Sala „Clujeana" a găzduit etapa județeană a campionatului republican individual al juniorilor la haltere. În cadrul concursului, Ștefan Kreicik (C.S.M.) a îmbunătățit la cat. super-grea două recorduri naționale de juniori cat. I. El a realizat la smuls 107,5 kg, iar la cele trei stiluri a totalizat 370 kg. Mai putem aminti de cele trei recorduri județene obținute de Csaba Mathé (Clujeana) la juniori II (cat. mijlocie), precum și de valoroasa performanță realizată de Vasile Daniel (C.S.M.): 345 kg la total (cat. ușoară) la juniori cat. I.

Amintim că finala pe țară a campionatului juniorilor este programată la Cluj, între 24—26 martie.

**Paul RADVANYI**-coresp.

★

Sala de forță a secției de haltere Minerul Lupeni a găzduit etapa județeană a campionatelor republicane individuale de juniori și seniori. Cu acest prilej, au fost stabilite nu mai puțin de 10 recorduri județene, multe dintre ele constituind și recorduri personale.

Cele mai bune rezultate le-au realizat Ștefan Pintilie, Gheorghe Dumitru, Aritel Moldovan și Atila Nagy (juniori).

Iată rezultatele. **Juniori: Cat. cocoș :** Ion Incze 190 kg, **Cat. ușoară:** Constantin Șandru 182,5 kg, **Cat. mijlocie:** Atila Nagy 272,5 kg. **Seniori: Cat. semi-mijlocie:** Pavel Bujor 280 kg, **Cat. mijlocie:** Ștefan Pintilie 420 kg, **Cat. semi-grea:** Dumitru Gheorghe 380 kg, **Cat. grea:** Aritel Moldovan 360 kg.

De notat că noul antrenor al secției, Dumitru Gheorghe, a selecționat o serie de juniori talentați, cu care speră ca în viitor să obțină rezultate bune.

**S. BĂLOI**-coresp.

## dialog cu cititorii

- PENTRU A FACE DIN STADIOANELE NOASTRE ADEVĂRATE TEATRE ÎN AER LIBER
- CINCI PROBLEME ALE FOTBALULUI PUSE ÎN DISCUȚIE ȘI O... NEDUMERIRE A NOASTRĂ !
- CUM UN CITITOR DIN SIBIU NE CERE SĂ REDACTĂM DIN NOU, DE DRAGUL LUI, ZIARUL „SPORTUL" ȘI REVISTA „FOTBAL"

● **„Cu fiecare sezon competițional** — ne scrie din Tg. Mureș, SIMION POTCOAVĂ — **numărul partidelor susținute de echipele noastre din primul eșalon crește. Nu se mai poate realiza o pregătire corespunzătoare cerințelor fotbalului actual fără antrenamente multe și intense, fără două-trei meciuri amicale pe săptămînă în perioadele precompetiționale. Astfel prezentîndu-se lucrurile, e firesc să te întrebi : în ce condiții se fac pregătirile ? Pe ce terenuri joacă divizionarele A, și nu numai ele, în decembrie, ianuarie, februarie, martie ? Răspunsul este unul singur : cum pot și pe unde pot ! Eu unul consider că nu se fac suficiente eforturi pentru ca echipele, dacă nu toate, măcar cele din Diviziile A și B să aibă condiții bune de pregătire. De multă vreme, mă întreb și altceva. De ce terenurile echipelor din „A" nu dispun de prelate cu ajutorul cărora să fie protejate pe timp nefavorabil ?... Ca să nu mai amintesc de o serie de instalații moderne care, oricum, sînt mai greu de procurat..."**

— Intr-o măsură mai mică sau mai mare, primele cinci probleme au fost dezbătute de F.R.F., stimate tovarășe Constantinescu. Unele chiar în perioada ianuarie-februarie a acestui an, printre care s-au aflat și cele privitoare la arbitraje și îmbunătățirea activității antrenorilor echipelor divizionare și ai centrelor de copii și juniori. S-au publicat concluziile dezbaterilor. Sigur că și „statutul jucătorului" și, mai ales, „regulamentul de transferări", aflate în vigoare, comportă încă multe îmbunătățiri. Ca să nu mai vorbim de conducerile cluburilor și asociațiilor (într-adevăr o problemă de prim ordin) alcătuite, în majoritatea cazurilor, din oameni fără competența cerută, unii fără nici o tangență cu... fotbalul. Iată însă că și în acest domeniu, încet-încet, se schimbă optica de a privi lucrurile. Numai așa ne putem explica faptul că, recent, Greavu și Tîlvescu au devenit vicepreședinți ai cluburilor Rapid și respectiv Farul, că de mai bine de un an Remus Cîmpeanu, jucător încă, a fost cooptat în conducerea lui „U" Cluj. Și iată-ne ajunși la... situația crainicilor și cronicarilor sportivi ! N-a figurat și nu va figura vreodată pe agenda de lucru a F.R.F. Pentru că nu-i aparține. Și dacă nu-i aparține, de ce ar dezbate-o? Considerați cumva că atît crainicii R.T.V., cît și cronicarii sportivi sînt o piedică în calea dezvoltării fotbalului nostru? Ar fi absurd să gîndească cineva așa ceva.

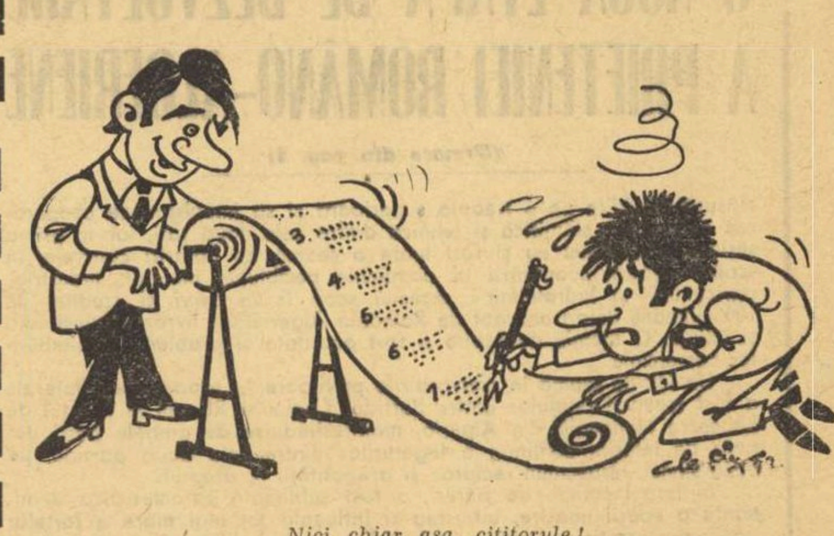

*Nici chiar așa, cititorule !*

Desen de Al. CLENCIU

— Printre problemele care preocupă, an de an, Federația de fotbal se află și aceea a terenurilor, a bunei lor gospodăriri. Dar, cluburile și asociațiile au ele, în primul rînd, obligația de a-și menține stadioanele într-o stare perfectă. Pentru că sînt ale lor, nu ale federației. Numai că, multe asociații și cluburi merg, în acest sens, pe linia minimei rezistențe, nu manifestă acea grijă asemănătoare celei acordate... apartamentului pentru jucătorii transferați, să zicem. În al doilea rînd, în unele orașe, marile baze sportive sînt administrate de întreprinderi speciale care nu se prea omoară nici ele cu firea pentru a face din stadioanele noastre adevărate teatre în aer liber, în care să vii cu plăcere și să pleci cu regrete. Ani de zile, presa a scris despre faptul că stadionul „23 August" are nevoie de o prelată. Cu chiu cu vai, ea a fost confecționată. Indiscutabil că asemenea accesorii sînt strict necesare și stadioanelor din Cluj, Brașov, Craiova, Arad etc. Tot așa cum, cluburi-asociatii — întreprinderi de administrare a bazelor sportive — F.R.F., vor trebui să se preocupe mai mult, pe viitor, nu numai de asigurarea unor condiții excelente de joc fotbaliștilor (capitol la care mai sînt încă multe de făcut), dar și suporterilor sau spectatorilor ocazionali, văduviți în mare măsură de ele. Tocmai pentru că numărul meciurilor, amicale sau oficiale, jucate în decembrie, februarie, martie, a crescut și va crește în continuare.

● Avocatul pensionar VIRGILIU CONSTANTINESCU, din București, consideră că **„dezvoltarea fotbalului românesc depinde, în mare măsură, de discutarea și rezolvarea următoarelor probleme : 1. condiția existenței antrenorului, 2. statutul jucătorului, 3. conducerea cluburilor, 4. regulamentul de transferări, 5. arbitrajele, 6. situația crainicilor R.T.V. și a cronicarilor sportivi!..."**

● FELIX BAREN din Sibiu este în mare criză de timp. Bănuim că-i și destul de... comod. Și iată de ce : **„Vreau să-mi dați răspuns la următoarele chestiuni : 1. cîte lovituri de la 11 m s-au acordat în tur ? 2. cine a marcat, cine a ratat ? 3. trimiteți-mi un tabel sinoptic al echipelor din A în care eu să completez scorurile, 4. care este echipa campionatului după 16 etape ? 5. care este echipa echipelor etapelor ? 6. vreau un clasament, după fiecare etapă, al întrecerii A+T, 7. o sinteză cifrică exactă a realizărilor clubului Rapid, 8. o trusă cu fotografiile și insignele celor 16 echipe din „A", 9. două fotografii 18 pe 24 din meciul Dinamo — Rapid, fazele din care Neagu a marcat, 10. fotografia cînd același Neagu a înscris la Guadalajara, în meciul cu Cehoslovacia..."**

— Cu alte cuvinte, să... apară din nou ziarul „Sportul" și revista „Fotbal" pentru dv., tov. Baren. Ce-ar fi totuși să răsfoiți colecțiile și să vă scoateți singur datele ? Știm, e mai puțin comod, dar altă soluție nu există...

O FRUMOASĂ TRADIȚIE LA ȘC. SP. 2 BUCUREȘTI

## PREMIERA CAMPIONILOR

De cîțiva ani, la Șc. Sp. 2 București s-a împămîntenit o frumoasă tradiție: serbarea de premiere a campionilor. Cu puțin timp în urmă, în sala Liceului „Mihai Viteazu", plină pînă la refuz de sportivi, părinți și antrenori, am asistat și noi la una dintre aceste emoționante festivități, destinată campionilor de anul trecut.

În cuvîntul cu care a deschis serbarea, directorul școlii, antrenorul emerit prof. *Constantin Popescu*, a făcut o succintă trecere în revistă a rezultatelor obținute de sportivii Șc. Sp. 2 în 1971, arătînd că *în palmaresul acestei instituții au intrat încă 119 titluri de campioni republicani și 20 de noi recorduri naționale.*

A urmat festivitatea de premiere a laureaților, în care celor 280 de performeri li s-au oferit premii și distincții din partea conducerii școlii. Din rîndul celor premiați i-am notat pe: *Carmen Bucaciuc, Luminița Cizer* și *Cristina Sima* (gimnastică modernă), *Carmen Cehanzuc, Ilarion Svetz, Alexandru Noapteș* și *Camcli Uwe* (înot), *Florica Ceaușel* și *Cristinel Leoampă* (gimnastică sportivă).

Firește că n-au fost uitați nici antrenorii, profesorii care, prin munca lor de zi cu zi, au contribuit la obținerea frumoaselor rezultate: *Alexandru Schnaltzer* (înot), *Traian Alexandrescu* (handbal), *Ileana Iosif* (gimnastică modernă), *Constantin Grigore* (ciclism) etc.

În final, demonstrațiile sportive (gimnastică modernă și acrobatică, box, judo, dans modern etc) împletite cu un frumos program artistic, au conferit serbării un caracter plăcut și atrăgător. Iar aplauzele cu care spectatorii au răsplătit, atît pe campioni, cît și pe „artiști", au dovedit că inițiativa Școlii Sportive 2 București este cu adevărat lăudabilă.

*Unul din plăcutele momente ale programului: ansamblul cu steaguri.*

## MOTO

### *Astăzi, la Zărnești,*

## CONCURS REPUBLICAN DE DESCHIDERE A NOULUI SEZON DE MOTOCROS

După aproape două luni de pregătiri, cei mai buni alergători de motocros din țară sînt invitați a lua parte la concursul de deschidere a noului sezon competițional.

Competiția inaugurală va avea loc, în organizarea asociației sportive Torpedo Zărnești, pe un traseu ales pe dealul Brebina, din Tohanul Vechi. În program figurează probe pentru posesorii de motorete românești, juniori și clasa pînă la 500 cmc seniori. Și-au anunțat participarea alergători din Brașov, București, Cîmpina, Moreni, Tg. Jiu și Ploiești. Cu acest prilej vor fi folosiți, în diferite posturi, noii arbitri locali, care au absolvit cursul încheiat recent la Zărnești.

★

În ultima sa ședință, Biroul federal a analizat comportarea nedisciplinată a unor membri ai lotului republican de motocros, luînd următoarele măsuri: Constantin Goran (Poiana Cîmpina) și Francisc Szinte au fost eliminați pe timp de trei luni din lot, iar Ștefan Chițu (Poiana Cîmpina) a primit un ultim avertisment.

## ÎN FAȚA FILEULUI

● După cum am mai anunțat, echipele masculine ale primei divizii vor participa la o competiție înființată cu scopul prelungirii activității competiționale (scurtată în acest an prin disputarea returului sub formă de turnee, pentru a se crea timp suficient de pregătire a lotului național în vederea turneului de calificare la J.O.). Este vorba de „Criteriul Primăverii", la care sînt angajate toate cele 12 echipe participante la recent încheiatul campionat, fără jucătorii din lotul național. Competiția se desfășoară tur-retur, după sistemul etapelor săptămînale, echipele fiind împărțite în 3 serii : **Steaua, Dinamo, Progresul** și **I.E.F.S.** (seria I), **Rapid, Viitorul Bacău, Politehnica Galați** și **Unirea Tricolor Brăila** (II), **„U" Cluj, Tractorul Brașov, Universitatea Craiova** și **Politehnica Timișoara** (III). Prima etapă a turului este programată duminică 19 martie. Echipele care dau jucători reprezentativei își pot completa efectivul cu juniori, indiferent de apartenența de club.

● Comitetul municipal U.T.C. Tg. Mureș organizează, prin comisia de sport, o interesantă competiție voleibalistică închinată Semicentenarului U.T.C. La întreceri s-au aliniat 20 de echipe masculine și feminine. **(I. PĂUȘ** — coresp. județean).

● Arbitrul de categorie republicană Ion Almășteanu a fost desemnat ca președinte al Colegiului de arbitri în comisia județeană Dolj.

## OINĂ

● Echipele de oină, de toate categoriile, continuă pregătirile în vederea startului în prima competiție oficială a anului : „Cupa României". Întrecerile vor începe la 1 aprilie, urmînd ca finala pe țară să se desfășoare în prima decadă a lunii iunie.

● În atenția cluburilor și asociațiilor sportive : Biroul federal a stabilit ca perioada de transferări pe anul în curs să se încheie la 31 martie.

### DEMONSTRAȚII PENTRU CADRELE DIDACTICE

● În ziua de 6 aprilie este programată la Slobozia o demonstrație la care își vor da concursul cunoscutele echipe Dinamo București, Turbina Doicești și Celuloza Călărași. Acest program demonstrativ este organizat pentru cadrele didactice care predau educația fizică în județul Ialomița.

## PATINAJ

## FETELE MAI BUNE DECÎT BĂIEȚII ÎN CONCURSUL DE LA KIROV

● Un grup de viteziști români a participat, alături de alergători din R. D. Germană, Ungaria, Polonia și U.R.S.S., la concursul internațional desfășurat pe pista din orașul Kirov. Întrecerile au avut loc la o temperatură de minus 10 grade, cu un vînt de 8—10 m pe secundă. **Rezultate: feminin, 500 m:** 1. Tatiana Șelehova (U.R.S.S.) 46,8 ...15. Maria Tașnadi 49,8... 20. Crista Tracher 51,8 ; **1 000 m:** 1. Nina Statkevici (U.R.S.S.) 1:32,0... 17. Maria Tașnadi 1:44,3... 19. Crista Tracher 1:47,7 ; **1 500 m :** 1. Nina Statkevici 2:26,0... 17. Maria Tașnadi 2:40,8... 19. Crista Tracher 2:44,4; **3 000 m:** Nina Statkevici 4:58,3... 17. Maria Tașnadi 5:42,0... 19. Crista Tracher 5:54,7 ; **poliatlon :** 1. Nina Statkevici 191,216 p... 17. Maria Tașnadi 212,550 p... 19. Crista Tracher 219,566 p. În clasament figurează 21 de concurente.

Cel mai bun rezultat românesc în disputele masculine a fost obținut de Vasile Coroș în proba de 500 m (cîștigată de V. Troițki — U.R.S.S. cu 41,3), sosit pe locul 28, cu 46,6 (34 de participanți). În rest, sportivii noștri au obținut rezultate slabe.

● Din juriul marelui concurs internațional, dotat cu trofeul „Patina de aur", desfășurat recent la Inzell și în cadrul căruia au fost doborîte 5 recorduri mondiale, a făcut parte și prof. Florin Gămulea, în calitate de arbitru principal adjunct.

# UNDE MERGEM ?

**ATLETISM : Sala „23 August", ora 9 :** „Cupa semicentenarului U.T.C." **; traseul din str. Maior Coravu, ora 9 :** „Cupa primăverii" la marș.

**BASCHET : Sala Dinamo, de la ora 9 : I.E.F.S.** — Politehnica București (A.m), Steaua — Universitatea Timișoara (A.m), Politehnica — I.E.F.S. (A.f), I.C.H.F. — Rapid (A.m).

**BOX : Circul de stat, de la ora 10 :** gală de selecție pentru reprezentativa țării **; Sala Casei de cultură a sect. 6, ora 10 :** gală de box, contînd pentru campionatul juniorilor bucureșteni.

**CICLISM : Șoseaua Olteniței, km 7, ora 9,15 :** start în cursa de fond „Cupa Olimpia"

**FOTBAL : Stadionul Republicii, ora 16 :** Rapid — F. C. Argeș (div. A) **; stadionul Giulești, ora 11 :** Rapid — F. C. Argeș (tineret) **; stadionul Politehnica, ora 11 :** Sportul studențesc — Metalul Tîrgoviște (div. B) **; stadionul Progresul, ora 11 :** Progresul — Poiana Cîmpina (div. B) **; stadionul Voința, ora 11,30 :** Voința — Chimia Tr. Măgurele (amical). **Teren Giulești, ora 14,30 :** Rapid — Dacia (feminin).

**LUPTE : Sala Progresul, de la ora 10 :** Progresul—Dinamo—Metalul Tîrgoviște (divizia A la lupte libere)

**RUGBY : Teren Parcul copilului, de la ora 9,30,** Grivița roșie — C.S.M. Sibiu (div. A) **; Teren 23 August II, de la ora 10,00,** Lotul național de juniori — Farul II, **ora 11,30** Dinamo—Farul (div. A) **; Teren Gloria, de la ora 10,** Gloria — Universitatea Timișoara și Sportul studențesc — Rulmentul Bîrlad (div. A).

**VOLEI : Sala Giulești, de la ora 8 :** A.S.E. Buc. — Orizontul Bacău (B. f), C.P.B. — C.S.M. Sibiu (A. f), Rapid — Farul Constanța, I.E.F.S. — Universitatea Timișoara (A. f), Aurora Buc. — Electra Buc. (B. m) **; sala Progresul, ora 8,30 :** jocuri în cadrul competiției „Criteriul Primăverii" pentru echipele masculine de divizia A : Dinamo — Progresul, Rapid — Politehnica Galați, Steaua — I.E.F.S.

# SĂPTĂMÎNA SPORTIVĂ INTERNĂ

**DUPĂ 14 ANI**

cifice de activitate sportivă și recreativă în rîndul tineretului. În județul Suceava, de pildă, 10 000 de tineri vor contribui prin muncă patriotică la amenajarea unui strand. Aici, ca și în atîtea alte locuri din țară, tineretul — creator și beneficiar al roadelor — construiește baze sportive pentru a se destinde după orele de muncă și învățătură. Și răspunzînd pasiunii tinerilor pentru mișcarea în aer liber, pentru cunoaștere prin călătorie, Biroul de turism pentru tineret a inițiat două acțiuni : „Tineri, să ne cunoaștem patria socialistă !" și „Floarea de colț". Excursia și drumeția, iată mijloacele care îngemănează cunoașterea, educarea și recrearea. Toate trei, deopotrivă de necesare tinerei generații.

Săptămîna de care ne ocupăm a decernat primul titlu de campion național la jocuri sportive. Echipa masculină de volei a clubului Dinamo a avut această cinste. Voleibaliștii din șoseaua Ștefan cel Mare reintră, astfel, după o perioadă de 14 ani, în posesia titlului de campioni. Și pentru a compensa această absență îndelungată din palmaresul de onoare al voleiului național, jucătorii de la Dinamo au realizat o suită neîntreruptă de victorii de la start la finiș — fapt unic în istoria campionatului nostru divizionar — și un senzațional set-averaj : 66 : 6 !

Valoarea acestui succes trebuie, însă, validată în competițiile internaționale, la care voleiul românesc urmează să participe în acest sezon, știut fiind faptul că sextetul de bază dinamovist constituie osatura echipei naționale. Așteptăm cu încredere calificarea României la J. O. de la München și sperăm ca această prezență să însemne pasul de elan pentru detenta dorită (cam de mult !) a voleiului nostru în ierarhia mondială.

### UNA CALDĂ, UNA RECE...

Grenoble și Torino au constituit etape tranzitorii și necesare (ce-i drept, nu chiar pentru toți candidații...) în vederea Olimpiadei. Campionatele europene de atletism indoor desfășurate la Palatul de gheață din Grenoble, ca și Cupa campionilor europeni, urmată de Trofeul Martini la floretă fete, găzduite la Palazzo dello Sport din Torino, au depășit în acest an interesul obișnuit, competitorii avînd un prilej nimerit de verificare și măsurare a forțelor în presezonul olimpic. Chiar și absența unor atleți de la Grenoble, păstrați, zice-se pentru München la adăpostul pregătirilor incognito, sînt grăitoare pentru febrilitatea care cuprinde, treptat, elita sportului mondial o dată cu apropierea Olimpiadei.

Reprezentanții noștri au fost prezenți la ambele confruntări, atleții și atletele punîndu-ne pe gînduri prin nescontata discrepanță dintre rezultatele anterioare și cele de la „europene" (consecvenți doar Corbu și Silai). În schimb, floretistele de la Steaua (ce se confundă aproape cu echipa reprezentativă) s-au situat din nou în fruntea scrimerelor continentale.

Cum s-ar spune „una caldă, una rece". Dar pînă la punctul de fierbere mai e timp...

# VIZITA PREȘEDINTELUI CONSILIULUI DE STAT, NICOLAE CEAUȘESCU, ÎN REPUBLICA AFRICA CENTRALĂ

*(Urmare din pag. 1)*

lemy Boganda, creatorul statului Republica Africa Centrală, erou național al poporului centrafrican.

În cursul după-amiezii, președintele Nicolae Ceaușescu și tovarășa Elena Ceaușescu, însoțiți de președintele țării gazdă, au vizitat universitatea „Jean Bedel Bokassa" din Bangui, iar seara președintele Consiliului de Stat, Nicolae Ceaușescu și tovarășa Elena Ceaușescu au oferit în sala de recepție a Hotelului Safari din Bangui, un dineu în onoarea președintelui Jean Bedel Bokassa și a d-nei Catherine Bokassa. Dineul s-a desfășurat într-o atmosferă cordială, prietenească. Președintele Nicolae Ceaușescu și președintele Jean Bedel Bokassa au rostit toasturi.

Sîmbătă, 18 martie, la Palatul guvernamental din Bangui, președintele Consiliului de Stat al Republicii Socialiste România, Nicolae Ceaușescu și președintele Republicii Africa Centrală, general de armată Jean Bedel Bokassa, au semnat declarația comună româno-centrafricană, document care sintetizează rezultatele vizitei efectuate în Republica Africa Centrală de către conducătorul statului român.

După semnarea declarației comune, cei doi șefi de stat își strîng cu căldură mîinile, se îmbrățișează.

Președintele Republicii Africa Centrală, general de armată Jean Bedel Bokassa, a oferit, în saloanele hotelului Safari, din Bangui, un dejun în onoarea președintelui Consiliului de Stat al Republicii Socialiste România, Nicolae Ceaușescu, și a tovarășei Elena Ceaușescu. La dejun, desfășurat într-o atmosferă de cordialitate și prietenie, au luat parte personalități oficiale române, care l-au însoțit pe tovarășul Nicolae Ceaușescu, precum și membri ai guvernului și alte oficialități centrafricane.

Sîmbătă după-amiază a luat sfîrșit vizita oficială efectuată în Republica Africa Centrală de către președintele Consiliului de Stat al României, Nicolae Ceaușescu și tovarășa Elena Ceaușescu, la invitația președintelui Jean Bedel Bokassa și a doamnei Catherine Bokassa.

Deși a durat numai două zile, vizita — așa cum au apreciat-o cei doi șefi de stat — a fost deosebit de rodnică, ea înscriindu-se ca un eveniment remarcabil în cronica relațiilor româno-centrafricane, ca o contribuție la dezvoltarea activă a raporturilor României socialiste cu țările continentului african.

# O NOUĂ ETAPĂ DE DEZVOLTARE A PRIETENIEI ROMÂNO-ALGERIENE

*(Urmare din pag. 1)*

măsură să ridice pe o treaptă superioară și să impulsioneze cooperarea economică, științifică și tehnică dintre cele două țări, iar în prima sesiune a Comisiei au și fost luate o seamă de hotărîri concrete, în scopul întăririi cooperării în domeniile petrolului, minelor, industriei, agriculturii și hidrotehnicii. Acestui scop îi va servi și creditul de 100 milioane dolari acordat de România Algeriei, în livrări de instalații și utilaje. O atenție deosebită a fost acordată și problemei schimburilor comerciale.

Un loc de seamă în convorbirile privitoare la raporturile bilaterale a fost rezervat relațiilor dintre Partidul Comunist Român și Frontul de Eliberare Națională din Algeria, manifestîndu-se de ambele părți dorința de întărire continuă a legăturilor dintre cele două partide, pe baza stimei, respectului reciproc și a egalității în drepturi.

În largul schimb de păreri, a fost subliniată caracteristica dominantă a epocii noastre, întărirea și influența tot mai mare a forțelor păcii, democrației și progresului social care realizează succese împotriva acțiunilor forțelor imperialismului, colonialismului și neocolonialismului. Dat fiind faptul că în lume mai există focare de tensiune și conflicte, România și Algeria și-au exprimat hotărîrea de a continua lupta, împreună cu celelalte forțe progresiste, pentru a se ajunge la soluționarea pe căi pașnice a problemelor litigioase.

În cursul convorbirilor de la Alger au fost subliniate unele aspecte intervenite, în ultimul timp, în lume, ilustrînd tendințele pozitive în raporturile internaționale.

Încheiată cu deplin succes vizita în Algeria a tovarășului Nicolae Ceaușescu și întrevederile sale cu președintele Houari Boumediene au ilustrat rolul important și rezultatele fructuoase ale contactelor personale dintre șefii de state, în folosul dezvoltării colaborării între popoare. Tovarășul Nicolae Ceaușescu a adresat președintelui Houari Boumediene invitația de a efectua o vizită oficială în România, vizită care a fost acceptată cu plăcere.

Poporul român aprobă cu deplină satisfacție rezultatele fructuoase ale călătoriei tovarășului Nicolae Ceaușescu în Algeria în interesul comun al dezvoltării relațiilor de prietenie și colaborare cu poporul algerian.

# sportul în lume

## PRIMA ÎNTÎLNIRE DE ATLETISM PE TEREN ACOPERIT DINTRE ECHIPELE S.U.A. ȘI U.R.S.S.

● Victoriile pe echipe au revenit gazdelor ● Șapka 2,23 m la înălțime ● Saneev pe locul III

**NEW YORK 18 (Agerpres).** — Prima întîlnire de atletism (pe teren acoperit) dintre selecționatele U.R.S.S. și S.U.A. desfășurată în Coliseumul din Richmond, în fața a 8 000 de spectatori, s-a încheiat cu dubla victorie a gazdelor : 80—69 p., la masculin și 52—43 p. la feminin. Iată cîștigătorii probelor :

**MASCULIN. 60 yarzi :** Peder (S.U.A.) 6,1 ; **1 000 yarzi :** Ivanov (U.R.S.S.) 2:09,6 ; **60 yarzi garduri :** Milburn (S.U.A.) 7,0 ; **săritura în lungime :** Hines (S.U.A.) 8,04 m ; **600 yarzi :** Lee Evans (S.U.A.) 1:10,8 ; **3 mile-marș :** Smaga (U.R.S.S.) 20:08,0 ; **3 mile plat :** Hilton (S.U.A.) 13:28,2 ; **1 milă :** Jelobovski (U.R.S.S.) 4:02,9 ; **triplu salt :** John Craft (S.U.A.) 16,89 m (campionul olimpic V. Saneev a ocupat locul 3 cu 16,62 m) ; **aruncarea ciocanului** (în greutate de 15,875 kg) : Frenn (S.U.A.) 22,63 m ; **săritura în înălțime :** Șapka (U.R.S.S.) 2,23 m ; **aruncarea greutății :** Stuart (S.U.A.) 19,29 m ; **săritura cu prăjina :** Tananika (U.R.S.S.) 5,26 m ; **ștafeta 4×880 yarzi :** S.U.A. 7:30,8.

**FEMININ : 60 yarzi :** Iris Davis (S.U.A.) 6,6 ; **1 milă :** Debbie Heald (S.U.A.) 4:38,5 ; **60 yarzi garduri :** Patty Johnson (S.U.A.) 7,4 ; **aruncarea greutății :** Antonina Ivanova (U.R.S.S.) 18,26 m ; **600 yarzi :** Kathy Hammomd (S.U.A.) 1:20,5 ; **880 yarzi:** Wendy Koenig (S.U.A.) 2:11,0 ; **săritura în înălțime :** Galina Filatova și Antonina Lazareva (ambele U.R.S.S.), la egalitate cu 1,85 m ; **săritura în lungime :** Marta Watson (S.U.A.) 6,42 m ; **ștafeta 4×880 yarzi :** U.R.S.S. 8:41,6.

## ȘAHISTELE ROMÂNCE LUPTĂ PENTRU PRIMUL LOC

**BELGRAD 18 (Agerpres).** — După disputarea a 9 runde și a partidelor întrerupte, turneul internațional feminin de șah de la Belgrad are două lidere: **Alexandra Nicolau** (România) și **Milunka Lazarevici** (Iugoslavia) cu cîte 6½ puncte fiecare. Urmează în clasament **Elisabeta Polihroniade** (România), **Katia Jovanovici** (Iugoslavia) 5½ p, **Veröczi** (Ungaria) 5 p, **Vokralova** (Cehoslovacia), **Kalchbrener, Belamarici, G. Jovanovici** (toate din Iugoslavia) cîte 4½ p. etc. În partida întreruptă, **Alexandra Nicolau** a cîștigat la Vokralova.

## TURNEUL INTERNAȚIONAL DE ȘAH DE LA TIMIȘOARA

**TIMIȘOARA, 18 (prin telefon)** Iată rezultatele din rundele 4 și 5 și ale întreruptelor : **Pavlov—Barcza** (Ungaria) într.; **Ungureanu Samkovici** (U.R.S.S.) într.; **Ghizdavu—Espig** (R.D.G.) remiză; **Alexandrescu—Ghițescu** 0—1; **Kirov** (Bulgaria)—**Paoli** (Italia) remiză; **Ghindă—Honffy** (Ungaria) 0—1; **Cobo** (Cuba) — **Messing** (Iugoslavia) remiză; **Paoli—Ghizdavu** remiză, **Samkovici—Ghindă** remiză, **Barcza—Cobo** într.; **Honfi—Pavlov** 1—0; **Paoli—Alexandrescu** 1—0; **Espig—Kirov** într.; **Ghițescu—Ungureanu** remiză; **Messing—Ghizdavu** 0—1. În clasament: 1. **Honfi 5 p,** 2—3 **Samkovici, Ungureanu** 4 (1), 4—6 **Ghițescu, Pavlov și Ghizdavu** 4 p.

**CORESPONDENȚĂ SPECIALĂ DIN BELGRAD**

## HOCHEIȘTII IUGOSLAVI SPERĂ SĂ RĂMÎNĂ ÎN GRUPA B

*Față dintr-unul din ultimele meciuri dintre hocheiștii români și iugoslavi. Pană izolat între trei apărători iugoslavi, nu poate fructifica una din ocaziile selecționatei române.*

Foto Dragoș NEAGU

Cu toate că reprezentativa de hochei a Iugoslaviei s-a clasat pe locul XI (ultimul) la recentul turneu din cadrul Olimpiadei albe de la Sapporo, evoluția jucătorilor noștri nu a fost de natură să nemulțumească pe specialiști. În primul rînd, trebuie avută în vedere valoarea extrem de ridicată a participantelor din grupa B de la Sapporo, și apoi de faptul că la aceste întreceri națională iugoslavă a fost lipsită de aportul cîtorva dintre cei mai buni jucători, printre care cunoscuții internaționali Gorjanovici, Jug și Rudi Hiti.

Antrencrii selecționatei au declarat presei, la întoarcerea de la J.O. de iarnă, că noua formație a Iugoslaviei se află în vădit progres (o confirmă și faptul că a pierdut majoritatea meciurilor la scoruri foarte strînse) și că numai lipsa de experiență a noilor promovați, ca și insuficienta pregătire fizică a lotului au privat pe hocheiștii iugoslavi de un loc mai bun în clasament. Nu trebuie uitat nici un moment că „plavii" au jucat 27 de minute cu Suedia, fără ca să primească vreun gol (după acest meci 8 jucători au trebuit să primească îngrijiri medicale), și că în meciul cu Japonia au pierdut la limită (4—5), datorită unui gol înscris de gazde în ultima secundă de joc !

Aceste considerente îl fac pe antrenorul cehoslovac Miroslav Kluț să privească cu multă încredere participarea echipei la apropiatul campionat mondial (grupa B) de la București. Reveniți de la Sapporo, jucătorii au continuat să se pregătească la cluburile de care aparțin. De la 4 martie însă, întregul lot se află la Ljubljana pentru a face ultimele preparative în vederea meciurilor de la București. De data aceasta, selecționabililor li s-au adăugat Gorjanovici și R. Hiti, astfel că la turneul din capitala României, Iugoslavia va conta pe următorul lot :

**Gale** și **Knez** (portari). **Ivo, Jan, Ravnik, Gogo Jan, Rataj, Savici** — fundași, **Kumar, Tišler, Felc, Reno, Beravs, R. Hiti, Smolej, G. Hiti, Zbontar, Gorjanovici, Seme** — atacanți. Întrebat ce crede despre șansele formației iugoslave la București, antrenorul M. Kluț ne-a declarat : **„Dintre participante, selecționata S.U.A. se detașează în mod evident. În rest, echipele au valori egale, cu un ușor plus pentru cea a Poloniei. Sper că ne vom păstra locul în grupa B, pentru că alte veleități deocamdată nu putem avea"**

Deplasarea hocheiștilor la București va fi precedată de un scurt turneu în Austria și R. F. a Germaniei, unde națională iugoslavă își va verifica actualul potențial în fața unor echipe de club

**ALEKSANDR ALIMPJEVIC**
**ziarist la Sport Belgrad**

**LA C.E. DE JUDO**

## NICI UN CAMPION NU ȘI-A PĂSTRAT TITLUL LA JUNIORI MARI

După întoarcerea delegației noastre de la C. E. de judo — juniori, desfășurate recent la Leningrad, am stat de vorbă cu **Anton Muraru,** secretarul general al F.R.J., care ne-a relatat o serie de aspecte interesante ale competiției continentale.

România a participat pentru prima oară la această competiție cu o echipă completă la juniori mari și cu 3 sportivi la juniori mici. Rezultatele obținute de tinerii judoka români sînt satisfăcătoare, cu toate că numai trei dintre ei au reușit să se claseze pe primele opt locuri ale categoriilor respective. La juniori mici, **C. Georgescu** (cat. +85 kg) pe locul V—VI din 24 de concurenți, iar la cei mari **D. Alexandru** (cat. 93 kg) și **C. Nicolau** (cat. +93 kg) au ocupat, fiecare, locul 7 din 22 și, respectiv, 15 competitori. Avînd în vedere valoarea ridicată a actualei ediții a campionatelor europene și numărul mare de participanți (la fiecare categorie de vîrstă cîte 132), precum și lipsa de experiență internațională a reprezentanților noștri, locurile ocupate de ei sînt mulțumitoare.

Ediția '72 a europenelor a relevat că numai acele școli de judo pot emite pretenții la un loc în fruntea ierarhiei europene care pun accentul pe o tehnică desăvîrșită. Forța nu mai constituie azi un atu și trece pe planul secund. În general, toți cei clasați pe primele locuri sînt sportivi care folosesc o gamă variată de procedee tehnice. Despre echilibrul disputelor de la Leningrad vorbește și faptul că nici unul dintre cei cinci laureați ai ediției trecute a C. E. n-a reușit să-și păstreze titlul. Ba, mai mult, unii dintre ei, ca de pildă, Kruger (R.D.G.) și Vakulenko (U.R.S.S.) au fost eliminați din concurs de la început, fiind învinși în turul doi.

Acei concurenți care nu se antrenează pe saltele japoneze, pe „tatami", confecționate din pai de orez, care au cu totul alte însușiri decît saltelele obișnuite de lupte, din burete, pe care le folosim și noi, au fost evident handicapați la actualele C. E.

Despre interesul mare stîrnit de C. E. la Leningrad, interlocutorul ne spunea că, deși sala avea o capacitate de peste 10 000 de locuri, toate reuniunile (zilnic cîte trei) se desfășurau cu tribunele arhipline.

Iată și noii campioni europeni la juniori mari : cat. 63 kg — **Macisco** (Franța), 70 kg — **Nevsorov** (U.R.S.S.), 80 kg — **Heinemar** (R.F.G.), 93 kg — **Valal** (Austria), +93 kg — **Nekfield** (Belgia).

## ECHIPA DE HOCHEI A R. D. GERMANE ÎNTRECUTĂ LA LIMITĂ

Reprezentativa secundă de hochei pe gheață a Cehoslovaciei a întîlnit la Halle echipa R. D. Germane de care a dispus cu scorul de 4—3 (2—2, 1—0, 1—1). După cum se știe, echipa R. D. Germane va participa în grupa B a C. M. care începe săptămîna viitoare la București.

## TURNEUL PREOLIMPIC DE HANDBAL

**MADRID 18 (Agerpres).** — În Spania au continuat întrecerile turneului preolimpic de handbal masculin, pentru calificarea unor echipe la J.O. de la München. Iată rezultatele: În grupa „A" la Bilbao, **Islanda a întrecut Belgia cu 31—10 (17—4),** iar **Norvegia a dispus de Finlanda cu 22—9 (12—3).** La Saragosa, în grupa „B", **Bulgaria a învins Franța cu 12—10 (9—4) și Austria pe Olanda cu 13—9 (5—4).** În grupa „C", de la Sabadell, **Elveția —Anglia 37—2 (16—0) și Spania—Luxemburg 30—17 (14—7).** La Coruna, în grupa „C", **U.R.S.S.—Italia 37—10 (20—2) și Polonia—Portugalia 29—9 (12—3).**

**Campionatul masculin de handbal**

## SUB SEMNUL ECHILIBRULUI DE FORȚE

**IAȘI, 18 (prin telefon, de la trimisul nostru).** În sala sporturilor din localitate au continuat meciurile din cadrul campionatului masculin de handbal al diviziei A. Ca și în etapa de vineri jocurile au fost echilibrate, purtînd amprenta unei sensibile apropieri valorice, dar din păcate, la un nivel foarte scăzut.

**SPORT CLUB BACĂU — POLITEHNICA GALAȚI 19—19 (10—10).** De la început și pînă în final s-a mers „cap la cap", ambele team-uri jucînd la fel de bine în atac și la fel de slab în apărare (mai ales pe extreme). În această situație, angajamentul fizic extrem de accentuat și-a pus amprenta pe meci. Remiza din final este meritată, deopotrivă, de ambele echipe. O remarcă specială pentru tînărul Neagu, din formația studențească. Principalii realizatori : Constantinescu (5) și Cervenca (5) pentru Sport Club, respectiv Văduva (9) și Neagu (3).

**INDEPENDENȚA SIBIU — DINAMO BRAȘOV 24—20 (9—9).** Partida a debutat furtunos, căci brașovenii, cu maniera lor de joc nu pr a... filozofică, dar eficientă (șuturi în forță de la distanță și o apărare simplă, în linie), s-au detașat ușor de adversari (min. 11 : 5—2, min. 16 : 8—5, min 25 : 9—6). În ultimele cinci minute ale primei reprize, sibienii își revin din uimirea cu care priviseră pînă atunci jocul brașovenilor și reușesc să egaleze : 9—9. În partea a doua a meciului, cei uimiți au fost însă... brașovenii, căci handbaliștii de la Independența, excelent conduși de Schmidt (care s-a dovedit și un bun realizator), au practicat un joc eficace și la un moment dat s-au distanțat la 8 puncte (min. 48 : 20—12). Dinamoviștii își revin în final, dar este prea tîrziu. Principalii realizatori : Schmidt (7) și Stentzel (7) pentru Independența, respectiv, Messmer (5) și Willisch (5).

**UNIVERSITATEA BUCUREȘTI — UNIVERSITATEA CLUJ 19—17** (10—7). Derbyul studențesc nu a satisfăcut decît în mică măsură așteptările. Și asta pentru că ambele echipe a evoluat cu mari fluctuații. Bunăoară, studenții din Capitală conduceau în min. 24 cu 10—4, pentru ca în min. 30 scorul să devină 10—7. Apoi, clujenii cu Schobel ținut „om la om", n-au reușit decît rareori să perforeze, de la distanță, apărarea echipei bucureștene (prin Udrea și Tudosie). Principalii realizatori: Cozma (8), Roșu (3), de la învingători, respectiv Tudosie (6), Udrea (5) și Chircu (4).

**STEAUA — POLITEHNICA TIMIȘOARA 24—15** (8—9 !). Fantastică ambiția cu care studenții au intrat pe teren ! În prima repriză, ei i-au surprins pe campioni prin viteza circulației în atac, prin precizia cu care au aruncat la poartă (în special, pe extrema stîngă) și prin replierile rapide în apărare. Timișorenii au condus în permanență pînă la pauză, uneori chiar la 2—3 goluri diferență (min. 19: 7—5, min. 23 : 8—5), dar au venit cele 10 minute de „infern" (pentru ei), în care Steaua și-a amintit că este campioană, și a dovedit din plin acest lucru. În min. 37 handbaliștii militari preiau conducerea cu 12—11, apoi în 10 minute înscriu 6 goluri fără a primi vreunul (min. 47: 18—12). Gațu, mai sobru ca niciodată, a fost „creierul" formației, iar Gruia, Kicsid, Birtalan și Coasă și-au valorificat din plin forța și tulul. Principalii realizatori: Gruia (5), Birtalan (5), Kicsid (4) și Coasă (4) pentru Steaua, respectiv Gunesch (5), Oprescu (5).

**DINAMO — TROTUȘUL 20—11 (10—4).**

**Horia ALEXANDRESCU**

## fzig zag fotbalistic

### CEI MAI SCUMPI BOCANCI...

**La Sao Paulo,** în **Brazilia,** s-a deschis nu de mult un muzeu de un gen cu totul deosebit : de încălțăminte de toate stilurile, epocile și dimensiunile. Printre cele 500 de exponate figurează sandalele **Cleopatrei** și ale **Elenei** din **Troia,** sandale de faraoni, împărați, militari, gladiatori și artiști ai Greciei antice. Dar, încălțămintea cea mai căutată de vizitatori este — cine s-ar îndoi — cea a lui **Pele** și **Garrincha.** Ea este asigurată pentru 100 000 de cruzeiros !

### DEBUT SPECTACULAR...

● **Echipa bulgară Gabrovo** a lansat — în noul sezon — un tînăr și (deci) necunoscut jucător, centrul atacant **Vlatcikov.** Chiar în partida de debut, el a marcat trei goluri. Și, notați bine, întîlnirea s-a desfășurat în deplasare. Reușita spectaculară a noului jucător dă multe speranțe echipei din **Gabrovo** că va reuși să evite retrogradarea, ea găsindu-se pe un loc nu prea comod în clasament.

● Fiindcă vorbim de starturi fructuoase în noul sezon, să nu omitem a-l remarca și pe acela al internaționalului maghiar **Fazekaș** de la **Ujpesti Dozsa.** În toate partidele formației lui, inclusiv în aceea cu **Celtic** — din **„Cupa campionilor"** — el a fost de departe cel mai bun jucător al albvioletilor.

*În luptă pentru balon, unul dintre jucătorii finlandezi a făcut o săritură spectaculoasă, așezîndu-se pe umerii adversarului său, Karl Myllyniemi, căpitanul echipei Ponnistus, formație care a promovat în prima divizie a campionatului Finlandei.*

### CARTONAȘELE CU DOUĂ FEȚE

O întîmplare puțin obișnuită s-a petrecut pe stadionul din **Nisa,** unde echipa locală a întîlnit, în cadrul campionatului primei divizii, formația Lyon. După numeroase erori, **Mailliard,** arbitrul jocului, a vrut să-l avertizeze pe jucătorul lyonez **Domenech** și să-i prezinte cartonașul galben. Dar, stupoare ceea ce pentru arbitru părea a fi galben, pentru public și pentru vinovat era roșu și, deci, eliminare din joc ! Ce se întîmplase ? Arbitrul ținea cartonașele în buzunar și, din cauza ploii, ele se lipiseră între ele, formînd un singur carton galben pe o parte și roșu pe cealaltă. Pentru că tot încurcase treburile, arbitrul a vrut să lase din această situație și n-a găsit altă soluție decît aceea de a persista în eliminare, după ce, de fapt, voise să dicteze doar un avertisment ! De aici, o întreagă furtună de proteste și de comentarii în toată Franța, deoarece meciul era televizat.

### R. P. CONGO — CAMPIOANĂ A AFRICII

După cum se știe, recent încheiata ediție a „Cupei Africii" — competiție ce mobilizează, din doi în doi ani, echipele reprezentative ale majorității țărilor pe continentul negru a adus victoria finală selecționatei REPUBLICII POPULARE CONGO (în fotografie), învingătoare în ultimul joc asupra reprezentativei Republicii MALI.

Țară de aproape 350 000 de km², Republica Populară Congo numără 1 000 000 de locuitori și un număr de 4 320 jucători de fotbal, împărțiți în 3 ligi. Marile cluburi se numesc **„Les diables noirs", „Steaua Congo-ului", „F. C. Abeilles", „Club Mokanda"...**

Stadioanele din principalele orașe ale țării : Pointe Noire **(Mvoumvou—5 000 de locuri),** Dolisie **(Centre Camilog—8 500)** și Brazzaville **(Stadionul Revoluției—50 000** și **Felix Elboué—10 000** de locuri) sînt populate din zori pînă în noapte de tineri, simpli amatori, pentru care fotbalul este cel mai important mijloc de petrecere a timpului liber, prima pasiune sportivă.

## EFECTELE INSUCCESELOR

*Ca orice mare competiție, J.O. de la Sapporo nu a împărțit doar medalii, ci și... deziluzii. Fără îndoială, cele mai mari nereușite aparțin schiorilor alpini francezi și austrieci, adică echipelor care domină de cîțiva ani marile întreceri din Cupa mondială și care sînt și cele mai temeinic susținute de fabricile de schiuri din țările respective.*

*Cum se explică nereușita lor? Prea mulți factori au intervenit în realizarea contra-performanțelor olimpice pentru a putea determina cu precizie pe cel preponderent. În orice caz, în rîndul ambelor echipe au izbucnit nemulțumiri, se discută sau se produc demisii. Schimbări de amploare se anunță în special în echipa Austriei în care anumite nemulțumiri ale tehnicienilor au ajuns mai de mult la limita suportabilității. Astfel, după demisia președintelui federației austriece de schi, și prof. Hopplicher, conducătorul tehnic al echipei, a anunțat-o pe a sa. De ce pleacă acești tehnicieni a căror pricepere și bune intenții nu pot fi puse la îndoială? Fiindcă fabricile de schi intervin prea mult în treburile pur tehnice de pregătire ale schiorilor din echipa reprezentativă. Că așa stau lucrurile ne-o confirmă faptul că la Sapporo, în cursa de coborîre, fabricantul care o echipează pe Anne Marie Proel a impus modul de ceruire. Rezultatul e cunoscut : ea a alunecat mai puțin bine decît coleglele de echipă și a pierdut cursa în care era mare favorită.*

*Imixtiunile fabricilor de schiuri în treburile echipei reprezentative este explicată de faptul că, de rezultatele obținute de schiori depinde exportul unei industrii cu mare pondere chiar în economia țării. Pentru exemplificare, este suficient să amintim că în 1970, peste 200 de firme austriece au exportat materiale și echipament de schi. Or, pentru ca aceste firme să-și poată spori producția și exporturile, campionii Austriei trebuie să dovedească superioritatea lor pe plan mondial. Și firmele fac totul pentru aceasta, de la sprijinirea echipei naționale, pînă la cumpărarea marilor campioni care servesc drept reclamă vie.*

*Lupta de afirmare a fabricanților de schi, această întrecere pentru reclamă, a alterat însă și etica schiorului amator și atmosfera de pregătire a echipelor. Rezultatele de la Sapporo au dovedit-o și demisiile care au urmat nu fac altceva decît să confirme că afacerile și performanțele înalte nu pot face casă bună. Vor înțelege însă acest lucru și fabricanții ?*

GH. E.

## TELEX ● TELEX ● TELEX ● TELEX

**Cu prilejul unui concurs desfășurat la Minsk,** halterofilul sovietic de categoria până, Erkin Karimov, a stabilit un nou record mondial la stilul aruncat cu performanța de 155,5 kg. Vechiul record aparținea compatriotului său Golubțov cu 155 kg.

■

**Prima întîlnire (zona americană) din cadrul „Cupei Davis"** a început la Guayaquil între selecționatele Ecuadorului și Columbiei. După prima zi conduc tenismenii ecuadorieni cu 1—0 prin victoria obținută de Miguel Olvera, care l-a învins cu 6—2, 2—6, 6—0, 5—7, 6—2 pe columbianul Jairo Velasco. Cea de-a doua partidă dintre Francisco Guzman (Ecuador) și Ivan Molina (Columbia) s-a întrerupt din cauza întunericului la scorul de 3—6, 6—3.

■

**Schiorul italian Rolando Thoeni** (vărul campionului olimpic Gustavo Thoeni) a cîștigat proba de slalom special din cadrul concursului de la Madonna di Campiglio, contînd pentru Cupa Mondială. Învingătorul a realizat în cele două manșe timpul de 104,07, fiind urmat de Alain Penz (Franța) — 105,66, Andrzej Bachleda (Polonia) 105,77. Gustavo Thoeni a ocupat locul 8, iar francezul Henri Duvillard, locul 13. După această probă, în clasamentul Cupei Mondiale pe primul loc a trecut Jean Noel Augert (Franța) — 125 p, urmat de H. Duvillard (Franța) — 120 p, Bernard Russi (Elveția) și Gustavo Thoeni (Italia) — 114 p, A. Bachleda (Polonia) 105 p. Pe echipe în frunte se află Franța cu 990 p, secundată de Austria 768 p.

■

**Întîlnirea internațională amicală de fotbal,** disputată la Sheffield, între selecționatele de tineret ale Angliei și Spaniei, s-a încheiat cu scorul de 4—1 (2—0) în favoarea tinerilor fotbaliști englezi.

■

**Proba de slalom uriaș pentru Marele premiu al Andorei** a revenit schiorului spaniol Francisco Fernandez Ochoa, care a realizat în două manșe timpul de 2:41,18



*In luptă pentru balon, unul dintre jucătorii finlandezi a făcut o săritură spectaculoasă, așezîndu-se pe umerii adversarului său, Karl Myllyniemi, căpitanul echipei Ponnistus, formație care a promovat în prima divizie a campionatului Finlandei.*

## ultimele știri ○ ultimele rezultate ○ ultimele știri ○

### EDDY MERCKX A CÎȘTIGAT CURSA MILAN — SAN REMO

Cea de a 63-a ediție a tradiționalei competiții cicliste **Milan — San Remo** s-a desfășurat ieri în cadrul unui interes deosebit. Cursa care a măsurat 228 km a fost cîștigată de renumitul rutier belgian **Eddy Merckx.** El a parcurs distanța în 6h 33:32, realizînd o medie orară de 43,909 km. Merckx a învins detașat (la 9 secunde) un pluton masiv, în care se aflau printre alții, italienii Motta, Marino Bassi, Dancelli, belgianul Veerkerck, vest-germanul Wolfsholl.

### BAYERN ÎNVINGĂTOARE, TOTTENHAM ÎNVINSĂ !

Adversarele echipelor românești în Cupele europene la fotbal au susținut ieri alte meciuri. Tottenham a fost învinsă în sferturile de finală ale Cupei Angliei, de Leeds United cu 2—1, în timp ce Bayern München a obținut, în campionatul vest-german, o victorie categorică în fața formației V.f.L. Bochum : 5—1. Alte amănunte în ziarul de mîine.

### ÎN CUPA CELOR 5 NAȚIUNI LA RUGBY

La Edinburg, în fața a 35 000 de spectatori, echipa Scoției a obținut o victorie categorică asupra reprezentativei Angliei : 23—9 (14—3). Întîlnirea a avut loc în cadrul „Cupei celor 5 națiuni".

Redacția și administrația : București, str. Vasile Conta nr. 16 ; telefoane: centrală 11.10.05, secția corespondenți 11.51.09, interurban 72 și 286 ; telex : sportrom buc. 180. Tiparul „I. P. „Informația", București 40.368

Biblioteca municipală Tîrgu-Mureș

PROLETARI DIN TOATE ȚĂRILE, UNIȚI-VĂ!

# Sportul

ZIAR AL CONSILIULUI NAȚIONAL PENTRU EDUCAȚIE FIZICĂ ȘI SPORT

ANUL XXVIII — NR. 7001 | 4 PAGINI 30 BANI | Luni 20 martie 1972

# VIZITA PREȘEDINTELUI CONSILIULUI DE STAT, NICOLAE CEAUȘESCU, ÎN REPUBLICA POPULARĂ CONGO

Tovarășul Nicolae Ceaușescu, secretar general al Partidului Comunist Român, președintele Consiliului de Stat al Republicii Socialiste România, împreună cu tovarășa Elena Ceaușescu, a sosit sîmbătă după-amiază la Brazaville, într-o vizită oficială, la invitația comandantului Marien N'Gouabi, președintele Comitetului Central al Partidului Congolez al Muncii, președinte al Republicii Populare Congo, șef de stat, președinte al Consiliului de Stat. Este prima întîlnire dintre șefii de stat ai celor două țări — manifestare a voinței lor comune de a dezvolta colaborarea româno-congoleză în interesul popoarelor noastre, al luptei antiimperialiste, al cauzei păcii și înțelegerii între popoare.

Sîmbătă seara, secretarul general al Partidului Comunist Român, președintele Consiliului de Stat al Republicii Socialiste România, Nicolae Ceaușescu, și tovarășa Elena Ceaușescu au făcut o vizită protocolară președintelui C. C. al Partidului Congolez al Muncii, președintele Republicii Populare Congo, șef de stat, președinte al Consiliului de Stat, Marien N'Gouabi, la reședința Statului Major al republicii.

După întîlnirea protocolară, președintele Marien N'Gouabi a conferit tovarășului Nicolae Ceaușescu și tovarășei Elena Ceaușescu „Marea Cruce de Merit".

„In numele poporului congolez, în virtutea puterilor ce mi-au fost atribuite, vă ofer „Marea Cruce de Merit", cea mai înaltă distincție a țării mele", a spus președintele Republicii Populare Congo.

Cu acest prilej, tovarășul Nicolae Ceaușescu a conferit președintelui Marien N'Gouabi și doamnei Celine

(Continuare în pag. a 4-a)

# RAPORTURILE ROMÂNO-CENTRAFRICANE MARCHEAZĂ O EVOLUȚIE POZITIVĂ

Președintele Consiliului de Stat al Republicii Socialiste România, Nicolae Ceaușescu, și președintele Republicii Africa Centrală, generalul de armată Jean Bedel Bokassa, au semnat sîmbătă, la Bangui, declarația comună româno-centrafricană, document care sintetizează rezultatele vizitei efectuate în Republica Africa Centrală de către conducătorul statului român.

Discuțiile oficiale, care au precedat semnarea declarației comune, s-au desfășurat într-o atmosferă de prietenie cordială și deplină înțelegere. Cei doi președinți au efectuat un rodnic schimb de păreri asupra problemelor internaționale de interes comun și au analizat stadiul actual și perspectivele de dezvoltare a relațiilor bilaterale. Raporturile româno-centrafricane cunosc o evoluție pozitivă în toate domeniile. Cele două părți și-au exprimat hotărîrea fermă de a acționa pentru dezvoltarea schimburilor comerciale, a cooperării economice, tehnice, culturale și științifice, pe baze reciproc avantajoase.

Cei doi șefi de stat au apreciat că lărgirea și întărirea relațiilor româno-centrafricane corespund pe deplin atît intereselor celor două popoare, cît și cauzei generale a înțelegerii și colaborării internaționale. Ei au subliniat dorința comună de a strînge legăturile și de a iniția și dezvolta schimbul de delegații între Partidul Comunist Român și Partidul național mișcarea de evoluție socială în Africa neagră (M.E.S.A.N.), între organizațiile de masă.

UN FRUMOS SUCCES AL ATLEȚILOR ROMÂNI LA CROSUL BALCANIC

# CINCI TITLURI ȘI LOCUL I ÎN CLASAMENTUL PE NAȚIUNI

LILIANA LEAU

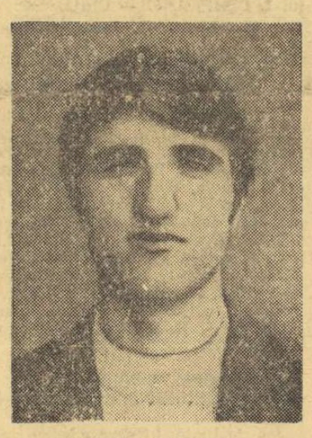

GHEORGHE GHIPU

● Liliana Leau și Gheorghe Ghipu pe lista învingătorilor ● Alte trei titluri au revenit echipelor române de juniori, junioare și senioare

Citiți amănunte în pag. a 4-a

## INAUGURAREA OFICIALĂ A SEZONULUI CICLIST DE FOND

„Cupa Olimpia", concurs inaugural al sezonului ciclist de fond, a reunit la startul celor 5 probe (seniori, juniori I, juniori II, semicurse și biciclete oraș) 155 de alergători. Fără a marca un record, cifra atestă interesul sporit al tineretului față de această disciplină. Dar, reușita competiției nu o putem pune în exclusivitate pe seama numărului mare de participanți. Întrecerile înseși au fost de o factură tehnică superioară, cu numeroase schimbări de situații (îndeosebi la seniori), cu hărțuieli și ruperi, cu tentative de evadare și curse îndrăcite de urmărire între plutoane. Printre cei mai rapizi alergători ai competiției îi citățm pe Mircea Virgil de la Metalul Plopeni, pe Nicolae Gavrilă de la Steaua, ca și pe Viorel Murileanu (Dinamo) și, îndeosebi, pe Ilie Valentin (C. S Brăila), cîștigătorul cursei celor mari, un tînăr pe cît de necunoscut, pe atît de bătăios. Iată clasamentele: **seniori — 80 km**: 1. I. Valentin, 2. M. Virgil, 3. N. Gavrilă, 4. V. Murileanu, 5. Al. Zaroschi (Dinamo); **categoria oraș — 10 km**: 1. C. Făureanu (Voința), 2. M. Cristea (S. S. 3), 3. Gh. Voiculescu (Steaua); **semicurse — 20 km**: 1. M. Nicolae (Voința), 2. M. Florea (S. S. 1), 3. M. Ciufu (Steaua); **juniori mici — 30 km**: 1. A. Ciobanu (Met. Plp), 2. R. Simion (S. S. 1), 3. A. Ionescu (Voința Ploiești); **juniori mari — 40 km**: 1. N. Voinea. (S. S. 3), Gh. Rîșnoveanu (CIBO), 3. M. Romașcanu (Dinamo). (Ștef.)

## REZULTATE TEHNICE

| | | |
|---|---|---|
| C.F.R. Cluj | — Univ. Craiova | 1—0 (0—0) |
| Steagul roșu | — Dinamo | 2—1 (0—0) |
| A.S.A. Tg. Mureș | — Jiul | 2—0 (1—0) |
| Crișul | — Petrolul | 0—0 |
| Rapid | — F. C. Argeș | 0—2 (0—1) |
| Sport Club Bacău | — „U" Cluj | 1—0 (1—0) |
| Politehnica Iași | — Farul | 3—1 (1—0) |
| Steaua | — U.T.A. | 1—0 (0—0) |

(disputat în ziua de 17 martie)

## CLASAMENTUL

| | | | | | | |
|---|---|---|---|---|---|---|
| 1. U. T. A. | 17 | 9 | 5 | 3 | 34—16 | 23 |
| 2. F. C. Argeș | 17 | 11 | 0 | 6 | 31—23 | 22 |
| 3. Sport Club Bacău | 17 | 9 | 3 | 5 | 31—21 | 21 |
| 4. Steagul roșu | 17 | 7 | 6 | 4 | 21—12 | 20 |
| 5. „U" Cluj | 17 | 8 | 3 | 6 | 25—17 | 19 |
| 6. Steaua | 17 | 6 | 6 | 5 | 20—15 | 18 |
| 7. A.S.A. Tg. Mureș | 17 | 6 | 6 | 5 | 17—16 | 18 |
| 8. Dinamo | 17 | 6 | 5 | 6 | 24—21 | 17 |
| 9. Rapid | 17 | 7 | 3 | 7 | 21—23 | 17 |
| 10. Jiul | 17 | 6 | 5 | 6 | 16—18 | 17 |
| 11. Univ. Craiova | 17 | 6 | 4 | 7 | 20—22 | 16 |
| 12. Politehnica Iași | 17 | 5 | 6 | 6 | 21—24 | 16 |
| 13. Farul | 17 | 6 | 3 | 8 | 16—23 | 15 |
| 14. Petrolul | 17 | 5 | 4 | 8 | 8—22 | 14 |
| 15. C.F.R. Cluj | 17 | 2 | 6 | 9 | 12—25 | 10 |
| 16. Crișul | 17 | 2 | 5 | 10 | 5—24 | 9 |

## ETAPA VIITOARE (26 martie)

| | |
|---|---|
| F. C. Argeș | — Steagul roșu |
| „U" Cluj | — A.S.A. Tg. Mureș |
| Dinamo | — Politehnica Iași |
| Farul | — Steaua |
| Jiul | — C.F.R. Cluj |
| U.T.A. | — Crișul |
| Univ. Craiova | — Sport Club Bacău |
| Petrolul | — Rapid |

## GOLGETERII

12 GOLURI: Oblemenco (Univ. Craiova) — 5 din lovituri de la 11 m.
11 GOLURI: Rugiubei (Sport Club Bacău).
10 GOLURI Neagu (Rapid).
9 GOLURI: Kun (U.T.A.), Dobrin (F.C. Argeș) — 2 din 11 m.
8 GOLURI: Frățilă (F.C. Argeș).
7 GOLURI: Dembrovschi (Sport Club Bacău), Broșovschi (U.T.A.) — 1 din 11 m, Adam („U" Cluj) — 3 din 11 m.
6 GOLURI: Doru Popescu (Dinamo) Domide (U.T.A.), Jercan (F. C. Argeș), D. Ene (Rapid), Pescaru (Steagul roșu), Cuperman (Politehnica Iași).
5 GOLURI: Lică și Anca („U" Cluj), Radu (F. C. Argeș), Stoian (Jiul), Mureșan (A.S. Armata) — 1 din 11 m, Lucescu (Dinamo) — 4 din 11 m.

*ÎN ETAPA A XVII-a A DIVIZIEI A LA FOTBAL*

# O SURPRIZĂ LA BUCUREȘTI: RAPID ÎNVINS DE F. C. ARGEȘ... ...ȘI U.T.A. MAI ARE UN SINGUR PUNCT AVANS!

● Semi-surpriză la Oradea: Petrolul la egalitate cu Crișul, campioane ale ineficacității ● Gazdele au cedat doar trei puncte ● C. F. R. continuă să joace bine și să spere

Nu s-au scurs decît două etape din retur și iată că atmosfera de liniște din fruntea clasamentului, unde U.T.A. părea că nu are griji prea mari, s-a și turburat. În urma rezultatelor din această etapă, se poate vorbi de o **relansare** a campionatului, dar nu printr-un contraatac al echipelor bucureștene (în fiecare an candidate la titlu), ci prin performanța unei alte echipe provinciale, F. C. Argeș, care, obținînd o victorie nescontată la București, în fața Rapidului, a redus distanța care o separa de U.T.A., la un singur punct. Astfel stînd lucrurile, nu e lipsit de importanță amănuntul că meciul direct dintre primele două clasate aflate atît de aproape una de alta, se joacă la... Pitești.

F. C. Argeș este marea performeră a acestei etape, și aceasta **la un interval de numai patru zile** de k. o.-ul din Cupă, de la acel 1—3 de la Cîmpina, în partida cu divizionara B Metalul București. Unde se află adevărul în fotbal? Iată o întrebare la care nimeni nu este în stare să răspundă...

Prin victoriile obținute, este adevărat pe teren propriu, Sport Club Bacău și Steagul roșu au avansat cîte un loc în clasament, în timp ce Universitatea Cluj a făcut pași înapoi. Dintre formațiile care reprezintă Capitala în întrecerea divizionară, doar Steaua și-a ameliorat poziția, prin victoria smulsă, sîmbătă, în finalul meciului cu U.T.A. (apropo: din nou, arădenii clachează în ultimele minute de joc!)

La periferia clasamentului, Crișul Oradea nu numai că nu realizează revenirea sperată, dar, nereușind să fructifice avantajul terenului, ieri, în fața Petrolului (care a obținut, oricum, un avantajos rezultat de egalitate), și-a văzut situația înrăutățindu-se. În schimb, a apărut de doi bani speranță la C.F.R. Cluj, care a confirmat atît „egalul" de la București, cu Dinamo, cît și alte evoluții bune, din păcate nevalorificate pe tabela de marcaj (J. B.)

*Frățilă (9) s-a dovedit mai subtil decît întreaga apărare a Rapidului, spre dezolarea lui Rădvcanu care va lua mingea din poartă: 1—0*

Foto: Dragoș NEAGU

# U. T. A. ȘI SOARELE LONDREI...

● Arădenii, la antrenament, imediat după sosire

● Tottenham învinsă de „girafa" de la Leeds

● Marinarii de pe vasul „Timișoara" au fost la Rotterdam, acum sînt în capitala engleză

**LONDRA, 19 (prin telefon, de la trimisul nostru).**

**U.T.A.** a sosit la **Londra,** astăzi (n.r. ieri), la orele 14, după 5 ore și jumătate de zbor, plus o escală la **Praga.** La ora cînd telefonez (n.r. orele 18), arădenii fac un ușor antrenament de condiție pe pajiștea din jurul hotelului **„Alexandra National"**, în imediata apropiere a stadionului **White Hart Lane,** pe care se va juca meciul. Jucătorii îmi par a fi relaxați. Ei abia așteaptă telefonul meu de la **București** pentru a afla rezultatele etapei. **Mircea Petescu** îmi spunea zîmbind: **„Aș vrea tare mult ca marți seara, pe White Hart Lane se încheiem seria neagră a acestei primăveri care a început cu barele din jocul cu Tottenham, a continuat cu minutul 90 al meciului cu Rapid și s-a prelungit cu șutul lui Vigu".**

În timp ce fotbaliștii arădeni aleargă pe pajiștea însorită — la **Londra** este un soare napolitan, care permite tuturor, bătrîni și tineri, să facă plajă pe gazonul nesfîrșit al parcurilor — antrenorul **Dumitrescu** discută în hol cu un reprezentant al lui **Tottenham,** fiind oarecum surprins de faptul că londonezii au rezervat arădenilor pentru antrenamentul de luni seara terenul doi, în vederea menajării terenului central. S-ar putea, totuși, ca **Bill Nicholson** să renunțe, în cele din urmă, la această bizară formă de ospitalitate.

Sîmbătă seara am văzut la B.B.C. o bună parte din filmul meciului **Leeds—Tottenham** (2—1) în **„Cupa Angliei". Tottenham** a deschis scorul prin **Pratt** dar **Leeds** a jucat mult mai bine. Golul victoriei a fost înscris cu capul de **Jackie Charlton** care a profitat de ezitarea lui **Mike England** (același M. E. care a profitat de ezitarea întregii apărări arădene).

Aici, la **Londra,** toată după amiaza de sîmbătă a trăit sub dominația sportului. B.B.C. a transmis în direct un splendid meci de rugby, **Scoția — Anglia** 23—9, în care rugbyștii scoțieni au jucat în stilul fotbaliștilor de la **Celtic** iar operatorii televiziunii au pătruns ca prin miracol pînă în interiorul grămezii. Au urmat cursele de cai întrerupte din minut în minut de flashurile tuturor modificărilor de scor în meciurile de fotbal. Dar marea emisiune de sport a televiziunii a început după căderea serii. Cascada imaginilor filmate sintetizează în fapt forța fotbalului britanic. Arsenalul, care abia a învins pe Orient (1—0), echipă de pe locul 19 în liga a doua, a fost salvată de bară la

**Ioan CHIRILA**

(Continuare în pag. a 4-a)

IERI LA CIRCUL DE STAT UN ADEVĂRAT REGAL PUGILISTIC

# CUȚOV — VEDETA INDISCUTABILĂ A REUNIUNII

● „Am fost învins de maestrul Titi Dumitrescu..." — declară Paul Dobrescu ● Györffi promite să devină campionul mijlociilor ● Vasile — Ciochină, o rivalitate mereu în actualitate.

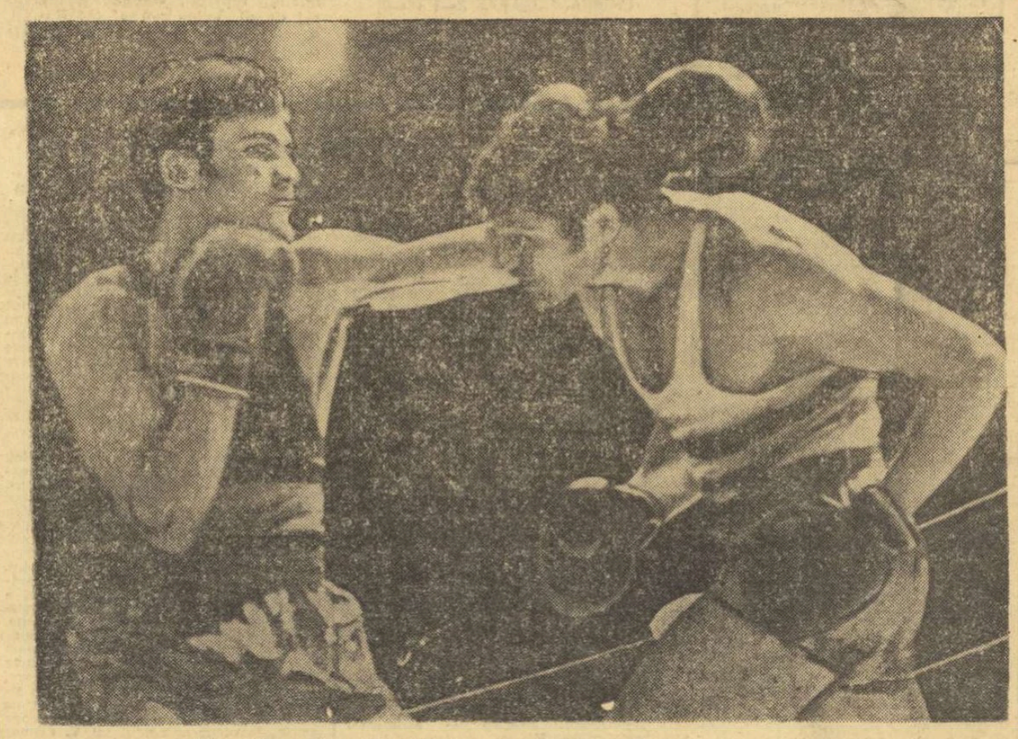

Cuțov *(dreapta) eschivînd stînga lui* Dobrescu *și pregătind contra la corp*

## Gala challengerilor

În rotonda Circului de stat, sub flamurile cluburilor bucureștene atîrnate de cupolă, peste 2 500 de spectatori au asistat la (probabil) cea mai încîntătoare gală de box românească fără miză oficială. Despre frumusețea și solemnitatea spectacolului, publicul a fost avertizat încă din holul clădirii, în care, prin grija comisiei de box a municipiului, au fost expuse trofee pugilistice ale cluburilor bucureștene și unde aceleași cluburi au propus spre vînzare suporterilor lor fanioane, insigne, ecusoane.

Plin de respect pentru ceea ce i s-a oferit, publicul a fost răsplătit și cu un program de aleasă factură. A fost gala challengerilor, chiar dacă doar unul singur dintre ei (Mocanu) a putut cîștiga; a fost gala lor, pentru că fără valoarea sigură a omului nr. 2 nici un boxer fruntaș nu-și poate dovedi progresul, nu-și poate încununa succesul. Din fericire pentru boxul românesc — și în ciuda cîrtitorilor — avem (cu foarte mici excepții) două garnituri excelente la toate categoriile. (Lăsînd grelii la o parte, nici unul învins nu i se pot face reproșuri esențiale). Pentru prima oară de la campionatele europene încoace am putut face această constatare încurajatoare, în care federația ar trebui să găsească un stimulent pentru înmulțirea prilejurilor.

Meciul central al galei, cel care ne-a ținut respirația tăiată și ne-a făcut să ne revenim cu greu (lipsind aproape de atenție

**Victor BĂNCIULESCU**

(Continuare în pag. a 2-a)

Ieri dimineață, arena Circului de stat din București s-a dovedit a fi neîncăpătoare pentru numeroșii iubitori ai boxului, care ar fi dorit să asiste la disputele atît de mult așteptate ale candidaților la un loc în echipa națională. După ce aproape trei mii de fericiți posesori ai biletelor de intrare și-au ocupat fotoliile sub cupolă, cam tot atîția au rămas în fața porților de intrare...

Partidele au justificat, în marea lor majoritate, interesul imens cu care a fost așteptată reapariția în public a celor mai buni boxeri ai țării. Cu cîteva excepții, atît învingătorii cît și învinșii lor au merite deosebite la realizarea spectacolului de mare ținută pugilistică la care am asistat.

Gala a început furtunos chiar de la primul meci. „Semimuștele" **Aurel Mihai** și **Ștefan Boboc** au luptat de la egal la egal timp de nouă minute, entuziasmînd spectatorii. Campionul categoriei, Aurel

**Petre HENT**
**Paul IOVAN**

(Continuare în pag. a 2-a)

## *TURNEUL HANDBALIȘTILOR MAROCANI*

În cursul turneului pe care îl întreprinde în țara noastră, reprezentativa masculină de handbal a Marocului a disputat sîmbătă și duminică două jocuri, la Ploiești și București.

La Ploiești, echipa Rafinăria Teleajen, cu un joc mai organizat, a cîștigat cu scorul de 23—16 (13—10), la capătul unei partide de bun nivel tehnic, oaspeții dovedindu-se deficitari în aruncările la poartă.

Aseară, în sala Floreasca, jucătorii marocani au întîlnit formația bucureșteană Voința, lideră în seria I a diviziei B. Jocul a luat sfîrșit cu rezultatul de 23—17 (11—10) pentru echipa română.

„CUPA SEMICENTENARULUI U. T. C."

# M. ZARĂ (17 ANI) — 2,04 m LA ÎNĂLȚIME

În întîmpinarea semicentenarului organizației comuniste de tineret din țara noastră s-au inițiat o serie întreagă de manifestări. Printre aceste acțiuni s-a înscris și concursul de atletism organizat foarte bine de Școala sportivă de atletism, în colaborare cu sectorul I U.T.C., în sala „23 August" din București.

Concursul (la care au luat parte, în afara atleților bucureșteni, tineri din Cîmpulung Muscel, Pitești, Ploiești, Buzău și Codlea) a fost precedat de defilarea participanților. A luat apoi cuvîntul tov. Coriolan Răduică, prim-secretar al Comitetului U.T.C. Sector I, care a urat succes deplin tuturor participanților.

În cadrul concursului, cele mai bune performanțe le-au realizat săritorii în înălțime. La băieți, Mihai Zară (Ș.S.A., prof. Marian Ciser) după o dispută interesantă cu V. Lazarciuc (care a sărit 1,98 m) a reușit să stabilească un nou record de juniori II cu 2,04 (v.r. 2,03 m Șerban Ioan), iar la fete, Maria Constantin (L.E.A. Cîmpulung Muscel, prof. Victoria Bădescu) a obținut și ea, un nou record de junioare II cu 1,64 m (v.r. 1,63 m — Roxana Vulescu). Alți învingători: 60 m (f III): D. Bursuc (C.S.S.) 8,2; prăjină (b III): L. Minecan (C.S.S.) 3.50 m; 60 m g. (b III): Em. Alexe (Ș.S.A.) 9,0; greutate (b III): W. Vogel (Ș.S.A.) 15.07 m; lungime (b III): C. Antonescu (S.S. Ploiești) 6,48 m. „Cupa semicentenarului U.T.C." a revenit organizatorilor.

★

MARȘ. Învingătorii de ieri ai „Cupei Primăverii" sînt: C. Stan (P.T.T.) la seniori 15 km, V. Popa (Viitorul) la juniori I 8 km, I. Călineață (Dinamo) la juniori II 5 km, Gh. Uceanu (Viitorul) la juniori III 3 km, Al. Dancu (P.T.T.) la copii 1,5 km și M. Ruican (Dinamo) la începători 1,5 km.

★

În cadrul unui concurs desfășurat pe stadionul „Viitorul", atleta Cornelia Holub (Metalul) a realizat un nou record de junioare I la 1000 m. cu 2:50,5 (v.r. Rafira Fița 2:51,0).

**C. M. MUREȘANU**

## handbal

# În campionatul masculin, divizia A

## ETAPA SURPRIZELOR... AȘTEPTATE!

**IAȘI, 19 (prin telefon, de la trimisul nostru).** — În frumoasa sală din localitate s-au disputat jocurile etapei a XV-a, ultima din turneul de sală ieșean al campionatului masculin de handbal al diviziei A. Spre deosebire de cele două runde precedente, azi (n. r. ieri) s-a constatat un ușor reviriment la cîteva echipe.

**STEAUA — POLITEHNICA GALAȚI 29—19 (15—9).** După primele 5 minute, jucătorii militari au preluat conducerea ostilităților și s-au desprins ușor, bazîndu-se îndeosebi pe contraatacuri fulgerătoare, pornite de la intercepțiile lui Cristian Gațu (din nou în vervă). Echipa lui Cornel Oțelea a jucat mult mai bine decît în etapa de ieri (n. r. sîmbătă), Goran, Marinescu, Gruia și Stockl reușind să ofere publicului numeroase faze spectaculoase. Studenții gălățeni, cu toate eforturile lăudabile depuse, n-au reușit decît să piardă onorabil. Din rîndurile lor i-am remarcat pe Hornea, Văduva și Pădure. Principalii realizatori: Gruia 8, Birtalan 6, Kicsid 5, respectiv, Văduva 8 și Pădure 3.

**DINAMO BRAȘOV — POLITEHNICA TIMIȘOARA 18—16 (9—5).** Puțini au fost cei ce acordau credit brașovenilor în acest derby al codașilor și totuși formația antrenorului Dedica a cîștigat mult mai ușor decît arată scorul. Brașovenii au stat solid pe picioare în apărare, iar în atac, jocul pozițional — bazat pe șuturile în forță ale lui Willisch și Messmer — a fost împletit cu cîteva combinații de mare finețe inițiate de tînărul Kroner și de Lechner. Handbaliștii din Brașov au condus din primul și pînă în ultimul minut, sarcina lor fiind mult facilitată de forma neașteptat de slabă a studenților, care au practicat un joc fără orizont, presărat cu ratări incredibile. Principalii realizatori: Willisch 6 și Schmidt 5, respectiv Gunesch 4.

**TROTUȘUL — S.C. BACĂU 18—17 (11—8).** Rezultatul constituie prima surpriză a turneului, dar după felul cum au evoluat handbaliștii de la Trotușul (uneori au condus cu 4—5 goluri diferență) scorul final n-a mirat pe nimeni. Principalii realizatori: Ghioc (6), pentru Trotușul, respectiv Constantinescu (9).

**UNIVERSITATEA BUCUREȘTI — DINAMO BUCUREȘTI 11—11 (6—5).** Studenții au început meciul într-un ritm debordant, Voinea, Anton și Stef aducînd echipei lor avantaj (min. 20: 6—4). După pauză, Universitatea se distanțează (min. 31: 8—5), iar jocul capătă o amprentă de dîrzenie și mai accentuată. Este însă rîndul dinamoviștilor să domine. Ei refac, treptat, din handicap (grație formei excelente a lui Coman, Moțoc și Moldovan) reușind să egaleze în min. 50: 9—9. Ultimele minute sînt dramatice și partida se încheie la egalitate. Principalii realizatori: Papp (3), Licu (3) pentru Dinamo, respectiv, Voinea (6), Anton (3).

**INDEPENDENȚA SIBIU — UNIVERSITATEA CLUJ 22—19 (12—8).**

**Horia ALEXANDRESCU**

## volei

# REZULTATE SCONTATE ÎN DIVIZIA A FEMININĂ

**Sîmbătă și duminică, în divizia A feminină a fost programată etapa a 16-a caracterizată prin rezultate scontate.**

I.E.F.S. BUCUREȘTI — UNIVERSITATEA TIMIȘOARA (3—1). O partidă atrăgătoare (îndeosebi prin evoluția scorului), în care s-a cheltuit multă energie de ambele părți. Timișorencele au avut cea mai bună evoluție în București, în actualul campionat. Și n-au fost departe de o mare surpriză, dacă ținem seama de faptul că setul întîi (în care, deși conduse, au găsit totuși resurse să egaleze la 14) a fost pierdut în prelungiri și că au existat perspective de egalare a scorului în setul ultim. Dacă Universitatea, cu mereu tînăra **Doina Coste** la pupitru și avînd în **Maria Dobrogeanu** și în surorile **Brigitte** și **Marianne Wolff** trăgătoare în bună dispoziție, și-au depășit nivelul obișnuit al comportării, în schimb I.E.F.S. nu a dat randamentul așteptat, situîndu-se sub cota cu care este creditat lotul său. Doar **Maria Cengher** și **Cornelia Cîrstoiu** au evoluat mai aproape de valoarea lor reală. Au condus foarte bine Cl. Nistor și V. Vrăjescu, ambii din București. **(a. b.)**

C.P. BUCUREȘTI — C.S.M. SIBIU (3—0). Într-un meci deosebit de important în lupta pentru supraviețuire în prima divizie, jucătoarele de la C.P.B. și-au apropiat victoria în numai trei seturi, nu însă fără emoții. S-au remarcat: **Angela Ionescu, Doina Călin, Irina Bădulescu** (C.P.B.), **Cristina Popa** și **Heidrun Schunn** (C.S.M.). Arbitraj foarte bun al cuplului bucureștean A. Dinicu — N. Găleșanu. **(I. C.)**

RAPID BUCUREȘTI — FARUL CONSTANȚA (3—0). Constănțencele au avut un început bun, datorat îndeosebi randamentului liniei: **Emilia Cernega — Liliana Pașca — Viorica Lutsch**, însă în continuare au fost depășite de un adversar superior. De la Rapid s-au remarcat: **Eugenia Rebac, Mariana Baga** și **Cristina Bălțărețu**. Foarte bun arbitrajul prestat de C. Florescu și Gh. Ionescu.

PENICILINA IAȘI — CEAHLĂUL PIATRA NEAMȚ (3—0). A fost primul meci oficial de volei găzduit de noua sală a sporturilor din Iași. Campioanele au onorat evenimentul printr-o victorie categorică, obținută în mai puțin de 50 de minute. Remarcate: **Florentina Itu, Aurelia Ichim** și **Adriana Albiș**, de la învingătoare, **Tereza Viruzab** și **Ana Gheorghe**, de la învinse. Arbitraj foarte bun: N. Mateescu din București și V. Szakács din B. Mare. (V. Diaconescu — coresp.).

CONSTRUCTORUL ARAD — CONSTRUCTORUL BUCUREȘTI (0—3). Victorie clară a oaspetelor din rîndul cărora s-au remarcat Paula Cazangiu, Victoria Caranda și Doina Stoian. Au arbitrat bine V. Ranghel din Ploiești și P. Cornel din Sibiu. (I. Ioana — coresp.).

### REZULTATE

Medicina București — Dinamo 3—0 (12, 13, 5) — disputat sîmbătă, C. P. București — C.S.M. Sibiu 3—0 (10, 12, 15), Rapid — Farul Constanța 3—0 (11, 6, 7), I.E.F.S. București — Universitatea Timișoara 3—1 (14, 4, —12, 11), Constructorul Arad — Constructorul București 0—3, (—10, —5, —4), Penicilina Iași — Ceahlăul P. Neamț 3—0 (3, 2, 10).

### CLASAMENT

| | | | | | |
|---|---|---|---|---|---|
| 1. RAPID | 16 | 15 | 1 | 47: 8 | 31 |
| 2. Penicilina | 16 | 15 | 1 | 45: 7 | 30 |
| 3. Medicina | 16 | 14 | 2 | 44:19 | 30 |
| 4. I.E.F.S. | 16 | 12 | 4 | 40:19 | 28 |
| 5. Dinamo | 16 | 12 | 4 | 36:18 | 28 |
| 6. Universitatea | 16 | 5 | 11 | 27:37 | 21 |
| 7. Constr. Buc. | 16 | 5 | 11 | 24:35 | 21 |
| 8. C.S.M. | 16 | 5 | 11 | 20:36 | 21 |
| 9. Ceahlăul | 16 | 5 | 11 | 20:38 | 21 |
| 10. Farul | 16 | 4 | 12 | 21:39 | 20 |
| 11. C.P.B. | 16 | 4 | 12 | 17:40 | 20 |
| 12. Constr. Arad | 16 | 0 | 16 | 3:48 | 16 |

# FOTBAL B

# FAVORIȚII AU CÎȘTIGAT GREU

## Seria I: SCORURI STRÎNSE

### SPORTUL STUDENȚESC BUCUREȘTI — METALUL TÎRGOVIȘTE 1—0 (0—0)

Derby-ul seriei I a corespuns așteptărilor. Cele cîteva mii de spectatori au asistat la o luptă dîrză, purtată într-un ritm viol. Studenții, cu cîteva individualități experimentate (Kraus, Jamaischi, Rădulescu) și un puncheur de temut (Mircea Sandu) și-au impus superioritatea. Metalurgiștii au evoluat la un bun nivel, au făcut risipă de energie, au luptat cu multă ambiție pentru un rezultat favorabil, chiar în inferioritate numerică (în min. 72 Nistor a fost eliminat pentru injurii aduse arbitrului). În prima parte, ambele echipe au ratat cîteva ocazii de a marca. În repriza secundă, studenții au atacat mai decis și în min. 68 Kraus a șutat, de la 7 m, spre poartă, iar Grancea, cu mîna, a deviat balonul și arbitrul a acordat penalty, pe care **Pană** l-a transformat. Bun arbitrajul lui **Z. DRĂGHICI** — Constanța. **(P. V.).**

### PROGRESUL BUCUREȘTI — POIANA CÎMPINA 1—0 (0—0)

După poziția în clasament și după valoarea celor două echipe, desigur, cei prezenți duminică dimineața pe stadionul din strada dr. Staicovici nu bănuiau că Progresul va avea probleme atît de dificile de rezolvat în meciul cu Poiana Cîmpina. Victoria gazdelor s-a conturat destul de greu. Progresul a reușit să smulgă aceste două puncte cu prețul unor eforturi deosebite, pentru că a întîlnit un adversar, care în dorința obținerii unui scor egal, s-a apărat tot timpul cu 9 jucători. 85 de minute, meciul s-a jucat în terenul cîmpinenilor Raport de cornere: 26—2! Portarul Opanschi a apărat excelent, iar fundașul Popa a salvat 4 goluri de pe linia porții. Bucureștenii au ratat însă mult. În min. 56 Beldeanu a șutat în bară. Victoria a fost decisă în min. 78, cînd **Sandu Ion** a șutat spre poartă și fundașul **M. Grama** a deviat balonul în plasă. A arbitrat bine **N. MOGOROAȘE** — Craiova. **(Al. C.).**

### Ș. N. OLTENIȚA — METALUL PLOPENI 1—0 (0—0)

Jocul a fost echilibrat în prima repriză, iar după pauză, localnicii au dominat copios. Unicul gol a fost realizat de **Constantin**, în min. 76. A condus bine **M. POPESCU** — București.

**M. VOICU**, coresp.

### F. C. GALAȚI — METALUL BUCUREȘTI 1—0 (1—0)

Aproximativ 16 000 de spectatori au asistat la o partidă frumoasă. În prima repriză, jocul a fost echilibrat, dar gălățenii au reușit să înscrie prin **Iancu**, în min. 37. După pauză, bucureștenii au dominat copios, dar înaintașii n-au putut restabili egalitatea. A arbitrat corect **N. RAINEA** — Bîrlad.

**T. SIRIOPOL** coresp. județean.

### PORTUL CONSTANȚA — ȘTIINȚA BACĂU 0—0

Deși au dominat în majoritatea timpului, constănțenii n-au putut străpunge apărarea Științei. Foarte bun arbitrajul lui **R. STÎNCAN** — București.

**P. ENACHE**, coresp.

### C.F.R. PAȘCANI — CHIMIA RM. VÎLCEA 2—1 (1—0)

Ambele echipe au pus accentul pe un joc de luptă, neglijînd spectacolul sportiv. În general, feroviarii au dominat mai mult. Golurile au fost realizate de **Iordache** (min. 20), **Mărculescu** (min. 68), respectiv, **Alecu** (min. 55). A condus satisfăcător **I. TOMA** — Bacău.

**C. ENEA**, coresp.

### DUNĂREA GIURGIU — PROGRESUL BRĂILA 1—0 (0—0)

În primele 30 de minute jocul a fost anost. În continuare, gazdele au evoluat la un bun nivel, dar pînă la pauză n-au reușit să înscrie. În partea a doua, giurgiuvenii au avut inițiativa și în min. 70, **Vasilescu** a transformat un 11 m. **S. STĂNCESCU** — București a arbitrat foarte bine.

**Tr. BARBĂLATĂ**, coresp.

### CEAHLĂUL P. NEAMȚ — POLITEHNICA GALAȚI 1—1 (1—0)

Jucătorii de la Ceahlăul au dominat mai mult în prima repriză. În această parte a meciului, la capătul unei acțiuni frumoase, **Mustață** a deschis scorul. În cea de a doua repriză, gălățenii au echilibrat jocul și, în min. 59, au restabilit egalitatea și pe tabela de marcaj, ca urmare a golului marcat de **Bezman.** A condus bine **EM. PĂUNESCU** — Vaslui.

**C. NEMȚEANU**, coresp.

### CLASAMENTUL

| | | | | | | |
|---|---|---|---|---|---|---|
| 1. **Sportul stud.** | 16 | 10 | 6 | 0 | 29—16 | 26 |
| 2. Ș.N. Oltenița | 16 | 9 | 3 | 4 | 22—19 | 21 |
| 3. Progresul B. | 16 | 8 | 4 | 4 | 31—13 | 20 |
| 4. Poli. G. | 16 | 6 | 7 | 3 | 22—12 | 19 |
| 5. F.C. Galați | 16 | 8 | 2 | 6 | 23—20 | 18 |
| 6. Metalul Tg. | 16 | 7 | 4 | 5 | 18—16 | 18 |
| 7. Știința Bac. | 16 | 5 | 7 | 4 | 14—15 | 17 |
| 8. Ceahlăul PN | 16 | 6 | 4 | 6 | 21—27 | 16 |
| 9. Dunărea G. | 16 | 6 | 3 | 7 | 15—22 | 15 |
| 10. Metalul Plop. | 16 | 6 | 2 | 8 | 18—21 | 14 |
| 11. Metalul Buc. | 16 | 4 | 5 | 7 | 16—16 | 13 |
| 12. Progresul Br. | 16 | 5 | 3 | 8 | 13—14 | 13 |
| 13. C.F.R. Paș. | 16 | 5 | 2 | 9 | 17—20 | 12 |
| 14 Poiana Cîmp. | 16 | 5 | 2 | 9 | 15—24 | 12 |
| 15. Portul Con. | 16 | 2 | 7 | 7 | 16—21 | 11 |
| 16. Chimia R.V. | 16 | 4 | 3 | 9 | 13—27 | 11 |

**Etapa viitoare** (26 martie): Politehnica Galați — C.F.R. Pașcani, Poiana Cîmpina — Ș.N. Oltenița, Știința Bacău — Sportul studențesc, Chimia Rm. Vîlcea — Dunărea Giurgiu, Metalul Plopeni — Progresul București, Progresul Brăila — Ceahlăul P. Neamț, Metalul București — Portul Constanța, Metalul Tîrgoviște — F.C. Galați.

## Seria a II-a: SURPRIZĂ LA TIMIȘOARA: C. F. R. ÎNVINSĂ!

### C.S.M. REȘIȚA — POLITEHNICA TIMIȘOARA 2—0 (1—0)

Peste 10 000 de spectatori, dintre care 1000 de timișoreni, au asistat la un joc specific de campionat, în care reșițenii au dominat, uneori, cu autoritate.

„Furtuna" de la începutul partidei s-a potolit repede, deoarece timișorenii au avut o apărare fermă. Dar, după 24 de minute, apărarea Politehnicii a cedat pentru prima oară, cînd **Pușcaș**, de la 18 m, a făcut inutilă intervenția portarului Filip. În repriza secundă, reșițenii și-au continuat dominarea. În min. 59, **Silaghi** a deviat în poartă un șut puternic al colegului său Atodiresei. Astfel, C.S.M. a cîștigat, pe merit, acest joc cu scorul de 2—0. A condus foarte bine **N. PETRICEANU** — București. **(D. G.)**

### C.F.R. TIMIȘOARA — OLIMPIA S. MARE 0—1 (0—1)

Nici unul din cei peste 6000 de spectatori din tribunele stadionului C.F.R. Timișoara nu au prevăzut acest rezultat surpriză. Feroviarii au început tare și chiar în primul minut, Nestorovici a ratat cea mai mare ocazie a partidei. Dar, după două minute, s-a înscris golul meciului: **Knoblau** a executat o lovitură liberă de la 20 m și balonul a trecut prin „zidul cu fisuri" al C.F.R.-ului și s-a oprit în plasă. În continuare, am asistat la dominarea copioasă, dar haotică, a timișorenilor, și de partea cealaltă, la un joc calm, sigur în apărare și cu contraatacuri. În concluzie — victorie meritată a jucătorilor de la Olimpia. A arbitrat corect **GH. COJOCARU** — Tr. Severin.

**P. ARCAN**, coresp. județean

### MINERUL B. MARE — CHIMIA FĂGĂRAȘ 3—1 (2—0)

Joc de uzură. În prima parte, minerii au marcat de două ori, prin **Coman** (min. 9) și **Trifu** (min. 13). După pauză, nivelul jocului a scăzut și mai mult, gazdele ratînd numeroase ocazii. În această parte a meciului au mai înscris **Trifu** (min. 86) pentru Minerul și **Feher** (min. 81) pentru Chimia. Bun arbitrajul lui **I. CÎMPEANU** — Cluj.

**T. TOHĂTAN**, coresp. județean

### ELECTROPUTERE CRAIOVA — C.S.M. SIBIU 1—0 (1—0)

Deciși să-și amelioreze situația precară ce o au în clasament, craiovenii au jucat cu multă ambiție, au dominat și, în final, au obținut două puncte. Sibienii au dat o replică slabă în prima parte, iar în cea de a doua au atacat cu vigoare, sperînd că vor obține egalarea, dar n-au reușit să străpungă apărarea adversă. Unicul gol a fost realizat de **Bărbuț**, în min. 43, care a transformat o lovitură de la 11 m. A arbitrat bine **R. BUZDUN** — București. **(V. I.).**

### GLORIA BISTRIȚA — CORVINUL HUNEDOARA 1—0 (0—0)

Joc de luptă, în care gazdele au dominat mai mult. În acest sens este grăitor raportul de cornere: 6—0 în favoarea Gloriei. După o repriză, de atacuri nefructificate, în cea de a doua, jucătorii de la Gloria au înscris unicul gol, prin **Ciocan**, în min. 55. A arbitrat bine **I. SOOS** — Tg. Mureș.

**I. TOMA**, coresp.

### C.F.R. ARAD — OLIMPIA ORADEA 2—1 (2—1)

Rezultatul partidei a fost stabilit în prima parte. În min. 12, orădenii au deschis scorul prin **Balogh**, care a transformat o lovitură de la 11 m. În continuare, feroviarii au dominat și au restabilit egalitatea prin **Damian**, în min. 21. În penultimul minut al reprizei, **Gyenge** a marcat cel de al doilea gol al C.F.R.-ului. A condus cu autoritate **I. HAIDU** — Caransebeș.

**Gh. HERMAN**, coresp.

### MINERUL ANINA — VULTURII TEXTILA LUGOJ 1—0 (0—0)

Minerul a dominat cu autoritate, dar înaintașii săi au ratat multe ocazii. De remarcat faptul că jocul s-a desfășurat într-o notă de deplină sportivitate. Unicul gol a fost înscris de **Mocanu**, în min. 82. **I. OPRIȚA** — Arad a arbitrat bine.

**P. LUNGU**, coresp.

### METALURGISTUL CUGIR — GAZ METAN MEDIAȘ 1—0 (0—0)

Localnicii și-au impus superioritatea, dominînd, dar linia de înaintare a ratat nenumărate situații favorabile de a majora scorul. Raport de cornere: 13—1 în favoarea Metalurgistului. Oaspeții s-au apărat supranumeric, în unele perioade cu cîte 7—8 jucători. A marcat **Pîrvulescu** (min. 53). A arbitrat foarte bine **I. RITTER** — Timișoara.

**M. VÎLCEANU**, coresp.

### CLASAMENTUL

| | | | | | | |
|---|---|---|---|---|---|---|
| 1. **CSM Reșița** | 16 | 11 | 3 | 2 | 26— 7 | 25 |
| 2. Minerul B.M. | 16 | 8 | 4 | 4 | 29—14 | 20 |
| 3. C.F.R. Tim. | 16 | 7 | 4 | 5 | 18—12 | 18 |
| 4. Metalurgistul | 16 | 8 | 1 | 7 | 14—15 | 17 |
| 5. Poli. Tim. | 16 | 6 | 4 | 6 | 23—18 | 16 |
| 6. Gloria Bist. | 16 | 7 | 2 | 7 | 19—19 | 16 |
| 7. C.F.R. Arad | 16 | 6 | 4 | 6 | 19—21 | 16 |
| 8. C.S.M. Sibiu | 16 | 7 | 2 | 7 | 13—18 | 16 |
| 9. Minerul An. | 16 | 7 | 2 | 7 | 19—24 | 16 |
| 10. Vulturii text. | 16 | 6 | 4 | 6 | 14—23 | 16 |
| 11. Corvinul | 16 | 7 | 1 | 8 | 19—16 | 15 |
| 12. Chimia Făg. | 16 | 6 | 2 | 8 | 25—24 | 14 |
| 13. Gaz metan | 16 | 5 | 3 | 8 | 10—16 | 13 |
| 14. Olimpia S.M. | 16 | 5 | 3 | 8 | 9—17 | 13 |
| 15. Electroputere | 16 | 5 | 3 | 8 | 13—22 | 13 |
| 16. Olimpia O. | 16 | 5 | 2 | 9 | 18—22 | 12 |

**Etapa viitoare** (26 martie): Vulturii textila Lugoj — Gloria Bistrița, Politehnica Timișoara — C.F.R. Arad, Olimpia Oradea — Electroputere Craiova, C.S.M. Sibiu — C.S.M. Reșița, Olimpia Satu Mare — Metalurgistul Cugir, Chimia Făgăraș — Minerul Anina, Corvinul Hunedoara — C.F.R. Timișoara, Gaz metan Mediaș — Minerul Baia Mare.

## box

# CUȚOV — vedeta indiscutabilă a reuniunii

*(Urmare din pag. 1)*

Mihai, a încercat să-și impună tactica agresivă, în forță, dorind, evident, victoria înainte de limită. Excelentă riposta dinamovistului Ștefan Boboc, care a izbutit de multe ori să-l oprească și să-l tempereze pe constănțean cu contre de dreapta și croșee de stînga. Dar avalanșa neîntreruptă de lovituri a campionului l-a decis în ultimă instanță pe învingător. **Mihai b.p. Boboc, (5—0).**

La categoria muscă, **Constantin Gruiescu** s-a dovedit a fi un tehnician încă prea greu de învins pentru **Anton Cojan**, care s-a prezentat în progres față de ultimele evoluții. Gruiescu a cîștigat îndeosebi datorită croșeelor de stînga pe care Cojan le-a recepționat, adesea chiar prea... spectaculos. **Gruiescu b.p. Cojan (5—0).**

După primele schimburi de lovituri, credeam că lupta „cocoșilor" **Vasile Ivan** și **Adrian Moraru** se va încheia cu victoria celui dintîi. Ivan, pe lîngă directele de stînga — „specialitatea casei" — a folosit de această dată, spre surprinderea generală, cu mult succes, loviturile cu brațul drept. Moraru nu s-a putut impune decît în rundurile doi și trei, cînd a atacat dezlănțuit, punctînd îndeosebi la stomac, fapt care a redus vizibil din resursele fizice ale lui Ivan. **Moraru b. p. Ivan (4—1).**

După prima repriză a „penelor" toți spectatorii credeau că vom asista la cea mai mare surpriză a galei. **Eugen Gorea** a făcut ce a vrut timp de trei minute cu **Gabriel Pometcu.** Din rundul doi, însă, Pometcu și-a amintit că este campionul categoriei și a declanșat atacuri repetate, cu lovituri de mare eficacitate, care l-au pus pe Gorea de două ori în situația de a fi numărat. Superioritatea lui Pometcu a fost categorică. **Pometcu b.p. Gorea (5—0).**

Meciul dintre „semiușorii" **Antoniu Vasile** și **Gheorghe Ciochină** a fost deosebit de echilibrat, deși după primele minute de luptă, în care Ciochină a fost numărat de două ori, aveam impresia că Antoniu va învinge înainte de limită. Cu toată revenirea spectaculoasă din finalul meciului, Ciochină nu a putut recupera terenul pierdut, victoria revenind și de această dată vicecampionului european de la Madrid. **Vasile b.p. Ciochină (3—2).**

Așa cum ne așteptam, în marele meci al galei, în limitele categoriei ușoară, **Calistrat Cuțov** și **Paul Dobrescu** au boxat întreaga partidă în aplauzele spectatorilor entuziasmați. Tot arsenalul scrimei pugilistice, în cel mai propriu sens al cuvîntului, a fost expus de cei doi ași ai ringului. Cuțov l-a surprins pe Dobrescu și a cîștigat acest derby cu o tactică ofensivă, la care puțini se așteptau. Vitalitatea și forța lui Dobrescu au întîlnit de această dată un Cuțov în mare formă, care nu a mai făcut greșeli și care ne-a amintit că este una dintre cele mai valoroase produse ale boxului nostru. Deși învins, Dobrescu are tot atîtea merite în realizarea magnificului spectacol oferit, ca și colegul său de club. Îi felicităm pe cei doi sportivi pentru lupta lor frumoasă. Am fi fericiți dacă am avea asemenea elemente la fiecare categorie. **Cuțov b.p. Dobrescu (5—0).**

**Calistrat Cuțov**: „Sînt fericit că m-am revanșat. Cred că am gîndit mai bine meciul. M-am pregătit serios și am reușit să evit lupta de aproape. Știu că rivalitatea dintre noi nu s-a sfîrșit, dar sînt hotărît să mă pregătesc în continuare cu aceeași seriozitate, pentru a putea participa la Jocurile Olimpice de la München".

**Paul Dobrescu**: „Nu m-a învins Cuțov, ci maestrul Titi Dumitrescu. Nu se poate să te pregătești cu un adversar de aceeași valoare în aceeași sală. Vreau să lucrez cu maestrul Nour, la club. Pînă la J.O. mai e și campionatul. Eu nu mi-am spus ultimul cuvînt".

Campionul „semimijlociilor", **Victor Zilberman**, nu are, încă, un contra-candidat serios. Tînărul **Ion Vornicescu**, după o frumoasă sclipire în rundul doi, cedează prin abandon în fața durității loviturilor expediate de rivalul său. **Zilberman b. ab. 2 Vornicescu.**

La „mijlocie mică", un meci fără istoric. Rănit la arcadă în cea de a doua repriză, **Ion Covaci** a ratat reintrarea în echipa națională, medicul oprind lupta. **Ion Mocanu b. ab 2 Covaci.**

Departe de a-l... spulbera pe **Ion Györffi**, așa cum a declarat, „mijlociul" **Alec Năstac** a trebuit să se întrebuințeze la maximum pentru a obține o victorie la limită. **Năstac b.p. Györffi (3—2).**

Meciurile dintre „semigrei", în care **Horst Stump** învinge prin abandon în repriza a treia pe **Alexandru Coroianu** și dintre „grei", în care **Ion Alexe** învinge prin descalificare în ultima repriză pe **Anghel Iancu** — au oferit lupte anoste, din care cu greu am putea reține ceva interesant.

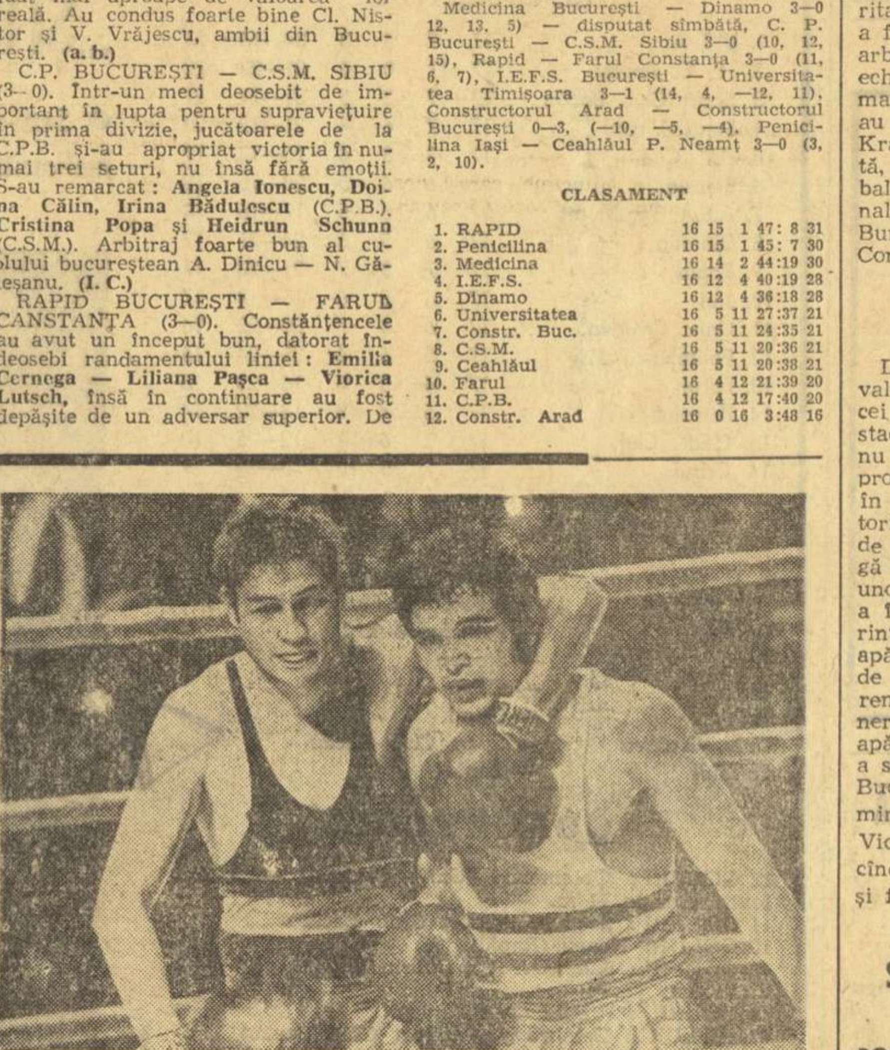

*Rivali și prieteni în ring: Năstac (dreapta) și Györffi*
Foto: N. AURED

### Gala challengerilor

*(Urmare din pag 1)*

partida următoare a lui Zilberman), a adus pe tapetul ringului, ca în sipetul unei mirese, toată zestrea de ambiție și forță a doi pugiliști de extra-clasă. Puține spectacole sportive pot egala, în putere de atracție și în voluptate estetică, concentrată în privirile publicului, această rarisimă partidă Cuțov — Dobrescu. Zeci de țări în lume ar dori să-l aibă măcar pe unul dintre ei. Noi îi avem pe amîndoi și-i prețuim pentru sublima luptă sportivă pe care ne-au oferit-o, fără menajamente, dar cavalerește. A biruit, de astă dată, fostul campion european și publicul, în tensiune, care intuiește chiar și infimele înclinări ale balanței valorii, a simțit încă din repriza secundă că acum mai tare era Cuțov, pe care de altfel l-a și încurajat sportiv. Victoria este a celui mai flegmatic, a celui care a suportat mai bine presiunea psihologică și care, în consecință, s-a putut gîndi mai lucid (cu ajutorul antrenorului) la strategia meciului. Ceea ce nu l-a împiedicat pe Cuțov, în euforia triumfului, să verse lacrimi pe umerii sfetnicului său. Despre această superbă partidă se va mai vorbi multă vreme, fără ca rivalitatea combatanților să poată fi considerată definitiv tranșată. Prima revanșă probabilă: la finalele campionatelor naționale.

Pînă atunci, însă, 11 tricolori se pregătesc de turneul otoman.

## baschet

# STEAUA A ÎNVINS PE „U" TIMIȘOARA

## POLITEHNICA A DOMINAT ȘI A CÎȘTIGAT DERBYUL CU I. E. F. S.

În etapa de ieri a campionatelor republicane de baschet, au fost înregistrate următoarele rezultate.

### FEMININ

POLITEHNICA BUCUREȘTI — I.E.F.S. 66—57 (32—25). Studentele de la I.E.F.S. au avut inițiativa doar timp de cinci minute (8—6 în min. 5), în rest ele fiind dominate, uneori cu autoritate, de o echipă care a combătut din răsputeri pentru o victorie extrem de prețioasă în lupta pentru titlu. Conduse excelent de Ileana Gugiu, care a dovedit și o mare eficacitate (31 de puncte), baschetbalistele de la Politehnica au izbutit să impună un ritm convenabil lor, adică nu tocmai rapid, iar cînd au avut prilejul, au și contraatacat fulgerător, depășindu-și net adversarele. Ca urmare, tabela de scor a indicat permanent opt-zece puncte în favoarea campioanelor care, la un moment dat, au acumulat un avans de 16 puncte (48—32 în min 28). Dar, cînd se părea că lupta este încheiată, I.E.F.S. are o revenire care o aduce pînă la un singur coș: 52—54 (min. 35). Time-outul cerut, la timp, de antrenorul Grigore Costescu, a repus, însă, formația campioană pe picioare, cîștigătoare într-un final clar. Victoria echipei Politehnica este pe deplin meritată, deoarece componentele ei au demonstrat nu numai că s-au pregătit cu deplină seriozitate pentru această confruntare, dar au și luptat așa cum trebuie să lupte o formație fruntașă angrenată în disputa pentru titlul de campioană a țării. Din păcate, nu același lucru l-au făcut și jucătoarele de la I.E.F.S., care au dezamăgit prin indolența lor. Doar Iftimie, Szabo și Balai s-au detașat din nota de apatie care a caracterizat team-ul I.E.F.S., celelalte comportîndu-se sub orice critică. Ce poate fi mai concludent decît faptul că Tita și Popov, de obicei principale realizatoare, au înscris împreună opt puncte (!) și că doar într-o scurtă perioadă din repriza secundă formația I.E.F.S. a reușit să impună un ritm trepidant (Balai a avut aportul decisiv în această privință) așa cum s-ar fi cuvenit să facă (datorită valorii și tinereții lotului) pe tot parcursul meciului.

Au înscris: Gugiu 31, Pruncu 4, Demetrescu 8, Tafian 12, Ciocan 5, Topor 6 pentru Politehnica, respectiv Salcu 6, Szabo 15, Iftimie 9, Deak 9, Petric 8, Popov 2, Balai 2, Tita 6. Au condus excelent E. Hottya și G. Chiraleu. (D. STĂNCULESCU).

UNIVERSITATEA IAȘI — CONSTRUCTORUL BUCUREȘTI 47—50 (27—21). Deși au fost handicapate de absența jucătoarelor Apostol și Lászlo, ieșencele au condus în prima repriză și multă vreme din cea de a doua. Bucureștencele au izbutit să aibă pentru prima dată avantaj în min. 28, iar în final s-au impus și au cîștigat. Au arbitrat E. Sárosi și Șt. Grecu. (V. DIACONESCU — coresp.).

A.S.A. CLUJ — CRIȘUL ORADEA 47—64 (23—26). Partidă de slab nivel, în care clujencele s-au întrecut în a comite greșeli de tehnică (peste 25) de care oaspetele, mai ambițioase și mai decise, au profitat cu promptitudine. (MIRCEA RADU — coresp.).

SĂNĂTATEA SATU MARE — UNIVERSITATEA TIMIȘOARA 73—49 (43—27). Joc la discreția gazdelor, mult mai precise în aruncările la coș. (A. VERBA — coresp.).

### CLASAMENT

| | | | | | |
|---|---|---|---|---|---|
| 1. RAPID | 14 | 14 | 0 | 939—687 | 28 |
| 2 Politehnica | 14 | 12 | 2 | 965—686 | 26 |
| 3. I.E.F.S. | 13 | 10 | 3 | 866—636 | 23 |
| 4. Crișul | 14 | 7 | 7 | 734—749 | 21 |
| 5. Sănătatea | 14 | 5 | 9 | 806—880 | 19 |
| 6. Univ. Timișoara | 14 | 5 | 9 | 741—911 | 19 |
| 7. Voința Brașov | 14 | 4 | 10 | 718—827 | 18 |
| 8. Univ. Iași | 14 | 4 | 10 | 684—822 | 18 |
| 9. Constructorul | 14 | 4 | 10 | 633—826 | 18 |
| 10. A.S.A. Cluj | 13 | 4 | 9 | 725—787 | 17 |

### MASCULIN

STEAUA — UNIVERSITATEA TIMIȘOARA 77—68 (43—29). În min. 5, Steaua luase un avans de cinci coșuri (12—2), menținut aproape intact de-a lungul celorlalte 25 de minute. Timișorenii au încercat (dar fără prea mare convingere) să refacă handicapul, iar bucureștenii au fost mulțumiți cu cele patru-cinci coșuri cu care-și țineau adversarii la respect. În aceste condiții, întrecerea s-a desfășurat într-un ritm de vals, plicticos, și doar precizia în aruncările de la semidistanță și de la distanță a mai salvat spectacolul încheiat cu victoria surprinzător de comodă a echipei Steaua. În aceste condiții, cu atît mai neașteptată apare nervozitatea excesivă manifestată de jucătorii bucureșteni care au fost sancționați pe rînd cu greșeală tehnică (Baciu, pentru proteste repetate la adresa arbitrilor), avertisment (întreaga echipă pentru că jucătorii, după ce înscriau, loveau sau prindeau mingea, împiedicîndu-și adversarii să repună rapid mingea în joc), greșeală tehnică și apoi eliminare (Savu, pentru proteste la deciziile arbitrilor, pentru continuarea protestelor și atitudine necontrolată față de arbitri). Au înscris: Tarău 19, Grădișteanu (o surpriză plăcută acest tînăr jucător cu talia de 2,02 m) 2, Baciu 8, Savu 8, Gheorghe 6, Dimancea 9 (excelent și-a condus partenerii acest inimos jucător), Dumitru 9, Oczelak 12, Molin 4 pentru Steaua, respectiv Caloș 2, Viciu 20, Ionescu 8, Mănăilă 8, Czmor 14, Cîmpeanu 16. Au arbitrat bine I. Petruțiu și M. Aldea. (D. St.)

POLITEHNICA GALAȚI — POLITEHNICA CLUJ 66—67 (40—29). Gălățenii au condus pînă în apropierea finalului cu 10—12 puncte. În ultimele minute, clujenii au avut, însă, o revenire spectaculoasă, egalînd în min. 39 și cîștigînd prin transformarea a două aruncări libere. Au arbitrat bine C. Negulescu și N. Iliescu. (M. PETRESCU — coresp.).

MUREȘUL TG. MUREȘ — UNIVERSITATEA CLUJ 69—85 (31—39). Fără doi jucători de bază (Czedula și Nagy, indisponibili), gazdele nu au putut face față experimentatei formații clujene, care a avut în Demian (29) și Rühring (24), cei mai buni realizatori. Au arbitrat foarte bine M. Rizea și D. Crăciun. (C. ALBU — coresp.).

I.E.F.S. BUCUREȘTI — POLITEHNICA BUCUREȘTI 56—75 (23—42). Viitorii ingineri au avut o evoluție bună: atacuri ingenios construite pe un front larg, cu pase deseori imprevizibile și contraatacuri simple, eficace. Ele le-au adus avantaj chiar de la începutul meciului (min. 6: 15—7). De partea cealaltă, I.E.F.S. nu a jucat pe măsura așteptărilor recomandate de evoluțiile anterioare: multă imprecizie în aruncările la coș, contracararea atacurilor adverse prin faulturi (patru eliminați pentru 5 greșeli personale), joc static, arareori animat de execuții în viteză. Deci, diferența finală — de loc exagerată. Au arbitrat foarte bine G. Dutka și I. Dinescu. (RADU TIMOFTE).

I.C.H.F. — RAPID 70—56 (46—32). Partidă de slab nivel tehnic și spectacular, în care au abundat pasele greșite și ratările incredibile, chiar și de sub coș. Rapidiștii nu au opus rezistență decît în primele minute, cînd au și condus (min. 4: 8—7). Din acel moment, inițiativa a trecut de partea echipei I.C.H.F. care, mai precisă în aruncările la coș, a obținut o victorie comodă. Corect și autoritar arbitrajul prestat de G. Dutka (Oradea) și E. Niculescu (Buc.). (AD. VASILESCU).

### CLASAMENT

| | | | | | |
|---|---|---|---|---|---|
| 1. STEAUA | 16 | 15 | 1 | 1207—1059 | 31 |
| 2. Dinamo | 16 | 14 | 2 | 1334—1068 | 30 |
| 3. Univ. Timișoara | 16 | 11 | 5 | 1336—1160 | 27 |
| 4. „U" Cluj | 16 | 10 | 6 | 1136—1059 | 26 |
| 5. Polit. Buc. | 16 | 10 | 6 | 1211—1065 | 25 |
| 6. I.C.H.F. | 16 | 7 | 9 | 962— 972 | 23 |
| 7. Rapid | 16 | 7 | 9 | 1076—1148 | 23 |
| 8. Polit. Cluj | 16 | 6 | 10 | 1032—1123 | 22 |
| 9. I.E.F.S. | 16 | 5 | 11 | 1092—1202 | 21 |
| 10. Mureșul | 16 | 4 | 12 | 1132—1375 | 20 |
| 11. Voința Buc. | 16 | 4 | 12 | 981—1141 | 20 |
| 12. Polit. Galați | 16 | 3 | 13 | 1191—1318 | 19 |

## lupte

# Rezultatele etapei a II-a la „libere"

**La București:** Progresul cu Dinamo București 15,5—20,5, cu Metalul Tîrgoviște 12—24, Dinamo — Metalul 22,5—13,5.

**La Brașov** (două reuniuni): A.S.A. cu Steaua 14,5—25,5, cu Mureșul Tg. Mureș 16,5—15,5, Steaua cu Mureșul 23,5—12,5.

Steagul roșu Brașov cu Dunărea Galați 21—7, cu Autosport Sf. Gheorghe 31,5—5,5, Dunărea cu Autosport 24—18.

**La Timișoara:** C.F.R. cu Dinamo Brașov 0—36 (!), cu Vulturii textila Lugoj 16—16, Dinamo cu Vulturii 28—4.

**La Brăila:** Progresul cu Nicolina Iași 29,5—2,5, cu Tomistex Constanța 22,5—17,5, Tomistex cu Nicolina 19,5—16,5.

**La Odorheiul Secuiesc:** Lemnarul cu Rapid București 27—13, cu Olimpia Satu Mare 20—12, Rapid cu Olimpia 26,5—13,5.

## RUGBY

# ÎN CAMPIONAT SUSPENSUL CONTINUĂ....

## Știința Petroșani, Universitatea Timișoara și Steaua învingătoare în deplasare

REZULTATE TEHNICE: **Politehnica Iași — Știința Petroșani 3—13 (0—6), Grivița Roșie — C.S.M. Sibiu 13—6 (7—6), Dinamo — Farul 4—0 (4—0), Agronomia Cluj — Steaua 3—35 (3—17), Gloria — Universitatea Timișoara 7—18 (3—4), Sportul Studențesc — Rulmentul Bîrlad 15—3 (6—0).**

● Statu-quo în clasament după etapa a doua a returului. Toți cei din frunte au cîștigat, e drept că unii mai ușor, alții doar după chinuri. Așadar, lupta pentru titlu se menține în continuare strînsă, mai acerbă ca oricînd în alți ani. Performera etapei apare lidera clasamentului, Știința Petroșani, care, infirmîndu-se pronosticurile, s-a dus să cîștige la Iași, adică tocmai acolo unde, de obicei, nu prea se obțin puncte. Echipa studenților din Valea Jiului ține să nu se dezmintă și să ne surprindă în continuare.

● O treime dintre formațiile angajate în întrecerea primei divizii au evoluat în cuplaj, pe terenul Gloria: două bucureștene — Sportul studențesc și echipa gazdă, Gloria, alături de „U" din Timișoara, o candidată (serioasă) la titlu și Rulmentul din Bîrlad.

Pentru bucureștenii iubitori ai balonului oval orice programare pe Gloria echivalează cu o adevărată excursie. Admirăm, desigur, loialitatea și dragostea față de rugby a muncitorilor de la uzinele „Republica", care cu generozitate îi pun la dispoziție un teren, dar avem rezerve în ceea ce privește eficacitatea programării unor partide de „A" pe asemenea terenuri periferice, îndepărtate, fapt ce nu poate constitui în nici un caz o bună propagandă pentru acest sport care are nevoie de spectatori precum de... aer. Nu credem că e cazul să insistăm prea mult pentru a dovedi că nimeni nu va fi dispus să ia drumul... Gloriei (dacă, bineînțeles, nu are o treabă precisă), mai ales atîta timp cît nu va fi convins că va asista la un spectacol de calitate. Și, din păcate, calitatea cam este absentă pe terenurile noastre de rugby, în ultimul timp. Nici ieri nu s-a făcut o excepție de la această nedorită regulă. În afară, poate, de XV-le studențesc de pe malurile Begăi, și nu pe toată durata partidei, ci doar pe alocuri. Celelalte trei protagoniste ale cuplajului au avut o evoluție... cenușie. Poate începutul activității competiționale, poate vîntul, poate lipsa stimulentului care este direct proporțional cu cadrul, poate... Dar noi nu ne putem declara mulțumiți cu aceste „rezerve" (reale, desigur) și credem că nu astfel vom realiza mult dorita redresare a rugbyului.

● Am făcut toate aceste considerațiuni de ordin general pentru că pe plan tehnic ar fi prea puține lucruri de spus. Totuși, vom reține evoluția Universității care a dovedit maturitate în joc mai cu seamă în repriza a doua cînd ne-a amintit de locul fruntaș pe care-l ocupă, impunîndu-se cu ușurință în fața Gloriei, o echipă tînără, în plină formare, al cărei joc deschis și lipsit de supărătoarele obstrucții de altădată, merită a fi totuși subliniat. Formația metalurgiștă, foarte harnică — atît în producție, cît și pe terenul de joc — va fi urmărită în continuare cu interes. Au marcat: **Gheorghe Ion** (un debutant), **Suciu** (de două ori) și **Ghețu** cîte o încercare, a transformat o dată **Duță** — pentru timișoreni și **Iordănescu** — o lovitură de pedeapsă și **Gavriș** — o încercare pentru gazde. Excelent arbitrajul lui **V. Cismaș** (Buc.).

În cea de-a doua partidă a cuplajului vom remarca jocul din repriza secundă prestat de studenții bucureșteni în fața Rulmentului, adică acea parte a partidei în care Sportul a jucat cu adevărat. Bîrlădenii au dovedit din nou aceleași calități atletice remarcabile, dar le lipsește în continuare, din păcate pentru ei, orientarea în teren. Punctele au fost înscrise de **Iorgulescu** și **Ianusievici** — cîte o încercare, și de **Crăciunescu** — o lovitură de pedeapsă și două transformări; pentru bîrlădeni a marcat **Ciorici** — o lovitură de pedeapsă. A arbitrat bine **St. Cristea** (Buc.).

**D. CALLIMACHI**

● Întîlnire între fosta echipă antrenată de Titi Ionescu **(Dinamo București)** și actuala **(Farul Constanța)**. Numai atît și ar fi fost deajuns ca disputa dintre cele două combatante să fie aprigă și de un bun nivel tehnic. Dar n-a fost așa. E drept, Dinamo a condus, într-un fel, ostilitățile, o bună parte din joc dar nu atît încît să convingă sau să învingă detașat. Cînd în min. **13 Coravu a reușit** o încercare și Dinamo a luat conducerea cu 4—0. Meciul n-a fost însă așa cum l-am fi dorit. S-a jucat — mai ales în prima parte — ceva mai dîrz (Dinamo a ratat de puțin două încercări), confuz însă în continuare, fără orizont, iar balonul oval a fost lovit mereu cu piciorul pînă la exasperare. „De l-au făcut pătrat" — cum spunea un... mucalit. Bun arbitrajul lui **D. Grigorescu.**

**Modesto FERRARINI**

● La Iași am asistat la o partidă dîrză, disputată mai ales pe înaintare, în care vioara întîi a fost echipa vizitatoare. Gazdele au comis două greșeli de apărare, prompt exploatate de studenții din Petroșani. Au marcat: **Burghelea** și **Moromete** — cîte o încercare și **Bucoș** — o lovitură de pedeapsă și o transformare pentru Știința, respectiv **Gall** — o lovitură de pedeapsă. A condus foarte bine T. Witting (Buc.). **(D. DIACONESCU,** coresp. județean)

● După meciul de la Iași, cu „Poli", grivițenii au părut obosiți și s-au desprins, cu greu, de adversarii lor care, foarte mobili și prompți în apărare, au intrat pe teren hotărîți să-și apere șansele pînă la ultima picătură de energie. De altfel, pe aproape toată durata partidei, scorul a stat sub semnul incertitudinii, echipa bucureșteană reușind, abia spre final, să realizeze, la o fază controversată, diferența înscrisă pe tabela de marcaj la sfîrșitul jocului. Cele 19 puncte au avut ca autori pe: **Simion** (transf.), **Teodorescu** (înc.), **Țibuleac** (lov. ped.) și **Veluda** (înc.) de la Grivița, respectiv **Tamaș** (drop. și lov. ped.). A arbitrat satisfăcător G. Eftimescu (București). **(Dumitru NEGREA)**

## POPICE

# ETAPA A XVI-a, a DIVIZIEI A

În etapa a XVI-a a campionatului diviziei A s-au înregistrat următoarele rezultate:

### FEMININ

Voința București — Gloria București 2530—2461
Voința Constanța — Metrom Brașov 2297—2175
Constructorul București — Rapid București 2496—2608
C. S. M. Reșița — Voința Craiova 2469—2286
Voința Oradea — Voința Timișoara 2420—2400
Petrolul Băicoi — Cetatea Giurgiu 2556—2344
Voința Sibiu — Voința Mediaș 2095—2222
Laromet București — Voința Ploiești 2393—2229
Dermagant Tg. Mureș — Voința Cluj 2307—2363
Voința Tg. Mureș — Hidromecanica Brașov 2363—2288

### MASCULIN

Constructorul Galați — Rulmentul Brașov 5213—4870
Electrica Sibiu — Voința Lugoj 4881—4839
Voința București — Rapid București 5349—5263
Gloria București — Flacăra Cîmpina 5069—4992
C. S. M. Reșița — Voința Tg. Mureș 5016—5147
Rafinăria Teleajen Ploiești — Metalul Plopeni 4874—4814
Constructorul București — Petrolul Ploiești 5540—5433
Voința Cluj — C.F.R. Timișoara 5118—4859
Gaz metan Mediaș — I. C. Oradea 5055—5100
C.F.R. Tg. Mureș — Olimpia Reșița 4952—4861 (s-a jucat în toamnă).

# ETAPA A XVII-a A REDESCHIS LUPTA PENTRU TITLU

# FOTBAL A

RAPID 0 (0)
F.C. ARGEŞ 2 (1)

## GAZDELE AU VRUT, OASPEŢII PITEŞTENI AU ŞTIUT...

**Stadionul Republicii ; timp excelent ; teren foarte bun ; spectatori 30 000. Au marcat: FRĂŢILĂ (min. 28) şi ROŞU (min. 62). Raportul şuturilor la poartă: 22—16 (pe spaţiul porţii: 16—5). Raport de cornere : 13—4.**

RAPID : Răducanu — Pop, Boc (min. 17 MUŞAT), Lupescu, Codrea, Dinu, DUMITRU, NĂSTURESCU, Ene Daniel (min. 70 Marin Stelian), Neagu, Codreanu.

F. C. ARGEŞ: STAN — Pigulea, OLTEANU, VLAD Ivan II, Prepurgel, MARIAN POPESCU, Dobrescu, FRĂŢILĂ, DOBRIN, Roşu.

**A arbitrat MIRCEA BĂDULESCU ★★★★, ajutat la linie de Z. Szilaghi (foarte slab) şi St. Patkoş (bine) — toţi din Oradea.**

**Trofeul Petschovschi : 9.**

**La tineret-rezerve : 0—0.**

**In după amiaza însorită de ieri, atît de opusă duminicii anterioare, n-a lipsit nimic de pe stadionul Republicii care să nu ne ofere motive să fim mai optimişti cu acest campionat al nostru. Lumea cere angajare în luptă, ritm, tehnică, ocazii (ratări şi goluri) şi iată că am avut din plin din toate acestea, mai bine de 60 de minute, pînă atunci cînd al doilea gol al piteştenilor a încununat definitiv Rapidul. Un 2—0 scurt şi clar, turnat în forme exacte, după o ciocnire înverşunată în care învinşii au avut situaţii de gol atît de favorabile încît ar fi putut să conducă cu 2—0 (chiar dacă Boc s-a accidentat şi a fost înlocuit în min. 17) să egaleze cînd au fost conduşi cu 1—0, iar la 1—1 ar fi putut să cîştige detaşat. Dar, tot atît de bine, rapidiştii ar fi putut să fie K.O. încă din min. 46 cînd Frăţilă, numai cu Răducanu în faţă, a ratat centrarea lui Dobrescu, una din cele mai mari ocazii de gol ale meciului.**

**Rapidul s-a bătut, a vrut să învingă, şi-a creat situaţii de gol, dar fie că a ratat, fie că acest Stan a respins tot, făcînd o partidă care ar fi umplut de glorie pe cei mai mari portari ai lumii. Datele meciului sînt net superioare Rapidului în ceea ce priveşte dominarea teritorială, 2/3 din partidă, ocazii mari de gol (8—4), şuturi la poartă (22—16) şi cornere (13—4), dar parcă Stan sau Vlad (de care s-au izbit de asemenea şuturile) l-au hipnotizat pe acest centru înaintaş atît de controversat, Neagu. Mingea era ca şi atrasă de un magnet de portarul argeşean şi de spatele lui Vlad în care şi Dumitru a lovit cu sete de la cîţiva metri de poartă.**

**Victoria obţinută de F.C. Argeş nu se datorează nici şanselor proprii, nici neşanselor rapidiştilor ci numai în modul de abordare a jocului se poate găsi o explicaţie care să justifice contradicţia dintre datele partidei şi rezultatul final.**

**In primul rînd, F.C. Argeş s-a angajat mai mult în joc şi a realizat un marcaj strict la adversar, închizînd unghiurile de şut ale acestora. In al doilea rînd, a rezistat desfăşurărilor largi în atac ale Rapidului făcute de multe ori cu supranumerar, cu un Dumitru ultra ofensiv, şi astfel a putut acţiona pe contraatac, avînd marele avantaj de a poseda pe centrul terenului doi jucători tehnici, dispuşi şi ei să lupte, Dobrin şi Frăţilă, dintre care ultimul a regăsit forma din perioada de consacrare de acum cîţiva ani. Şi astfel, în timp ce a respins atac după atac, F.C. Argeş a contraatacat de preferinţă frontal şi a reuşit două goluri spectaculoase.**

**Primul gol l-a înscris în min. 28 Frăţilă care a deviat mingea în gol dintr-o pasă a lui Marian Popescu, în faţa căruia Lupescu s-a retras nejustificat şi a rezultat un 1—0 stupefiant, pentru că în prealabil Ene Daniel de la 6 m a şutat pe lîngă bară (min. 22), iar Neagu a deschis seria enormelor lui ratări (min. 27 a tras puternic în Vlad). După acest gol a urmat cursa după egalare în care acelaşi Ene Daniel (min. 32) şi Neagu (min. 45) n-au reuşit de la 8 m să-l învingă pe Stan, uluitor în aceste intervenţii. Reluarea jocului a debutat cu o mare ocazie ratată de Frăţilă, ca după aceea Neagu (min. 53) să tragă în Vlad iarăşi de la 6 m. A mai şutat şi Dumitru în acelaşi Vlad (min. 61) pentru ca să urmeze contraatacul, deschiderea în adîncime făcută de Frăţilă lui Roşu, de la 25 m, şi acesta din urmă să treacă de Lupescu şi de la 8 m „să execute" pe Răducanu, întreaga echipă Rapid şi pe suporterii ei, căci la 2—0 meciul era ca şi cîştigat. In acelaşi moment, Piteştiul în euforie, aspiră la titlu. N-au mai urmat decît evidenta slăbire a bucureştenilor, cîteva din numerele de solist ale rafinatului Dobrin şi o resemnare a lui Răducanu în maniera cunoscutelor lui donchişotisme.**

**Aurel NEAGU**

POLITEHNICA 3 (1)
FARUL 1 (0)

## PATRU GOLURI ŞI TOTUŞI MECI FĂRĂ SARE ŞI PIPER...

**IAŞI, 19 (prin telefon, de la trimisul nostru).**

Profitînd şi de avantajul unui vînt puternic, jucătorii Farului s-au adaptat bine condiţiilor, renunţînd la pasele scurte sau la semidistanţă, acţionînd pe contraatac — cum era de aşteptat —, cu deschideri lungi, lansări care îl căutau, în special, pe Caraman, înfipt între Ianul şi Stoicescu. Tactica s-a dovedit bine aleasă. Cu un asemenea procedeu oaspeţii păstrează mai multă vreme iniţiativa, controlînd jocul şi devenind destul de periculoşi în fazele de finalizare. Chiar în min. 2, Antonescu trimite o minge în adîncime, care-l depăşeşte pe Ianul, şi pe care Caraman era gata să o intercepteze, dar Costaş sesizează şi respinge cu piciorul din afara careului. **Dar, după trei minute, Cuperman încearcă un „undoi" cu Marica, ultimul lasă mingea să treacă, Cuperman o ajunge din nou şi şutează pe jos. Lupulescu urmăreşte şi deviază balonul în plasă.** Constănţenii nu se descurajează, păstrează în continuare iniţiativa. In min. 8, Oprea întîrzie o fracţiune de secundă şutul şi balonul e deviat de Stoicescu. Apoi, în min. 10, Turcu reia din vole centrarea lui Goleac, mingea trecînd razant cu bara transversală. In continuare, asistăm la o perioadă de joc din care lipsesc acţiunile la poartă. Intenţiile ofensive ale localnicilor sînt stopate de apărătorii Farului, care aplică destul de des jocul la ofsaid, iar Cuperman şi Lupulescu cad în cursă.

La reluare, aspectul jocului nu se schimbă. Contrar aşteptărilor, tot oaspeţii păstrează iniţiativa, dar nu reuşesc să finalizeze, majoritatea acţiunilor lor oprindu-se la limita careului, acolo unde Ianul şi Stoicescu nu pot fi bătuţi. Jocul e lipsit de claritatea şi cursivitatea aşteptată, e fragmentat de o sumedenie de faulturi comise de jucătorii ambelor formaţii. După ce Caraman pierde o bună ocazie în min. 70, **Romilă II,** introdus la pauză în locul lui Marica (accidentat), **îl găseşte, în min 71, pe Cuperman demarcat pe partea dreaptă. Îi transmite mingea şi atacantul ieşean se angajează într-o frumoasă cursă, la capătul căreia şutează cu... spiţul pe sub Ştefănescu. 2—0 !** Constănţenii reclamă nejustificat ofsaid, iar Stoica este avertizat cu acest prilej şi eliminat peste un minut pentru injuriile aduse tuşierului V. Trifu.

**Rămaşi în 10 oameni, constănţenii vor primi şi al treilea gol în min. 81 : autor acelaşi Cuperman, după o reuşită combinaţie cu Lupulescu.** Aceasta avea să fie, de altfel, singura fază de culoare într-o partidă excesiv de nervoasă (au mai primit avertismente Antonescu, Nistor, Mareş şi Lupulescu), mediocră ca factură, partidă care a dat cîştig de cauză gazdelor, învingătoare de justeţe, dar a căror superioritate a fost mai puţin evidentă decît o arată diferenţa de două goluri. **Farul avea să înscrie golul de onoare în min. 84, în urma unui henţ comis în careu de Ianul, lovitura fiind transformată de Mareş.** De fapt, constănţenii nu puteau pretinde mai mult la capătul unei partide în care — în general — au fost preocupaţi mai mult de jocul obstrucţionist.

**Gheorghe NERTEA**

**Stadionul „23 August" ; timp frumos (dar a bătut vînt) ; teren bun ; spectatori 10 000. Au marcat: LUPULESCU (min. 5), CUPERMAN (min. 71 şi 81), respectiv MAREŞ (min. 84, din 11 m). Raportul şuturilor la poartă : 8—9 (pe spaţiul porţii: 5—4). Raport de cornere : 2—2.**

POLITEHNICA : Costaş — Romilă I, IANUL, Stoicescu, PAL, Marica (min. 46 Romilă II), SIMIONAS, Incze, CUPERMAN, LUPULESCU, Dănilă.

FARUL : ŞTEFĂNESCU — Stoica, Mareş, Bălosu (min. 46 Antonescu), Nistor, TĂNASE, ANTONESCU (min. 46 Goleac), GOLEAC (min. 46 Kallo), Oprea (min. 37 I. Constantinescu), Caraman, Turcu.

**A arbitrat: O. Anderco (Satu Mare) ★★★★, ajutat la linie de V. Trifu şi C. Silaghi** (ambii din Baia Mare).

**Trofeul Petschovschi : 8.**

**La tineret-rezerve : Politehnica — Farul 1—1 (1—0).**

A. S. A. 2 (1)
JIUL 0 (0)

## JIUL A CĂZUT ÎN „CAPCANA" JOCULUI LA OFSAID

**Stadion „23 August" ; teren nefngrijit ; timp splendid ; spectatori** circa 12 000. **A marcat MUREŞAN (min. 28 şi 80). Raport de şuturi la poartă : 19—11 (pe spaţiul porţii: 10—5). Raport de cornere: 6—5.**

**A.S.A. : Nagel — Sölösy, BÖLÖNI, ISPIR, CZAKO, Naghi, Hajnal, LUCACI, MUREŞAN, Fazekaş, Varadi.**

JIUL : SUCIU — Al. Georgescu, GEORGEVICI, Stocker, Tonca, Cotormani, LIBARDI (min. 83 M. Marian), Făgaş (min. 65 Urmeş), MULŢESCU, Stoian, Naidin.

**A arbitrat CONSTANTIN PETREA ★★★★, ajutat de I. Gheorghiţă şi C. Iofciu (toţi din Bucureşti).**

**Trofeul Petschovschi : 9.**

**La tineret-rezerve : A.S.A. — Jiul 4—1 (1—1).**

**Tg. MUREŞ, 19 (prin telefon, de la trimisul nostru).**

După meci, corespondentul nostru din Tg. Mureş, prof. Constantin Albu, om cu vechime pe stadioane, spunea că în meciul cu Jiul, jocul apărării mureşene i-a amintit de echipa Industria sîrmei din Cîmpia Turzii, care se făcuse celebră în fotbalul nostru prin apărarea sa „la ofsaid". *„Vă mai amintiţi de Mari, cum comanda pasul înainte?"* — spunea prof. Albu. Desigur, ne amintim, după cum ne amintim şi articolele care s-au scris împotriva acestui gen de apărare, socotit pe atunci drept o idee de joc depăşită.

Iată că A.S.A., sub bagheta antrenorului Bone, a reactualizat-o după ani şi ani. Şi a reactualizat-o cu succes: dezobişnuite să joace în faţa unei asemenea defensive, echipele noastre s-au găsit, de regulă, în imposibilitate de a acţiona în faţa mureşenilor. La fel a fost şi azi: atacanţii Jiului nu numai că în cea mai mare parte din timp n-au ştiut să găsească antidotul şi au căzut în capcana întinsă de linia Sölösy — Bölöni — Ispir — Czako, dar — culmea! — au căutat să străpungă apărarea formaţiei din Tg. Mureş cu mingi lungi, bune pentru contraatac. Dar cei doi tuşierii şi-au făcut meseria... Într-adevăr, dacă miercuri, în meciul de Cupă cu Sport Club, contraatacurile Jiului s-au dovedit extrem de periculoase (cam tot jocul ofensiv al echipei e construit pe această idee), aici s-au lovit de „zidul ofsaidului".

Deşi a cîştigat pe merit, A.S.A. n-a reuşit jocul aşteptat de un stadion plin. Au existat cîteva sclipiri, în special ale lui Lucaci, care au încîntat publicul, au fost cele două goluri care au aruncat tribunele în aer şi au păstrat de partea militarilor nimbul invincibilităţii pe teren propriu. Dar ECHIPA, în ansamblul ei, nu a strălucit. Şi asta, în special, din cauza liniei de mijloc Naghi — Hajnal, mai puţin inspirată ca de obicei, cu toate că golul al doilea a pornit de la Hajnal.

Fazele palpitante n-au lipsit şi ele s-au petrecut în special la poarta lui Suciu. De pildă, în min. 22, Fazekaş, talonat de Tonca, trimite cu capul afară, ratînd deschiderea scorului. Şase minute mai tîrziu, Lucaci demarează pe extremă şi centrează splendid. Mureşan, aflat pe fază, reia în poartă din volé, printr-o foarfecă spectaculoasă. Apoi, Varadi scapă singur (min. 33), dar se „bîlbîie" şi Suciu prinde. Jocul este alert, Jiul încearcă să frîngă apărarea mureşenilor, dar nu reuşeşte. De fapt, nici Mulţescu nu e veritabilul Mulţescu, nici Stoian nu se prea vede, iar Făgaş este înlocuit. Spre final, Jiul forţează „zăvorul" ofsaidului, încearcă manevre tactice adecvate care îşi dovedesc eficienţa : min. 68, cap Stoian, Nagel respinge greu ; min. 76 Ispir intervine salvator la o acţiune a lui Mulţescu; min. 79, Nagel respinge un şut al lui Urmeş. În aceste momente de atacuri ale Jiului, o minge pornită de la Hajnal ajunge la Naghi care o trimite peste apărarea echipei minerilor, Stocker vrea s-o respingă peste cap şi Mureşan profită de situaţie, majorînd scorul: 2—0. În min. 85 tabela de marcaj putea arăta 3—0 la o splendidă minge trimisă cu capul de Czako, numai că ea a întîlnit bara. Jocul se încheie cu un şut al lui Mulţescu.

**Mircea TUDORAN**

S.C. BACĂU 1 (1)
U. CLUJ 0 (0)

## UN SINGUR GOL DIN MAI MULTE OCAZII

**Stadion „23 August" ; timp însorit, dar cu vînt ; teren bun ; spectatori aproximativ 12 000. A marcat VĂTAFU (min. 33). Raportul şuturilor la poartă : 15—5 (pe spaţiul porţii : 7—3). Raport de cornere : 9—2.**

SPORT CLUB BACĂU : Ghiţă — Mioc, CĂTĂRGIU, Velicu, Comănescu, VĂTAFU, Hriţcu (min. 83 Sînăuceanu), Pană (min. 72 Pruteanu), Dembrovschi, RUGIUBEI, S. AVRAM.

„U" CLUJ : MOLDOVAN — Sudy, PEXA, Solomon, MIHĂILĂ, Anca, Fanea Lazăr (min. 60 Mureşan), Uifăleanu, Barbu, Adam (min. 67 Poraszki), Lică.

**A arbitrat : C. GHEMIGEAN ★★★★, ajutat la linie de Al. Paraschiv şi I. Urdea (toţi din Bucureşti).**

**Trofeul Petschovschi : 8.**

**La tineret-rezerve : Sport Club Bacău — „U" Cluj 1—4 (0—2).**

**BACĂU, 19 (prin telefon, de la trimisul nostru).**

După două eşecuri consecutive la startul acestui sezon, fotbaliştii băcăuani au ieşit ca „leii din cuşcă", de sub micul tunel, în aplauzele suporterilor lor, dispuşi să le ierte totul în schimbul unei victorii la domiciliu. Ambianţa a fost în ton cu acest derbi: în tribune, de sub pilnia megafoanelor au curs acordurile unui marş sportiv, imnul clubului, pionierii au împărţit celor două echipe buchete de flori şi... jocul a început spre buturile lui Moldovan, care şi-a cîştigat astăzi locul în poartă prin... tragere la sorţi.

În ofensiva ei, formaţia gazdă a avut vîntul aliat, dar o bună parte din prima repriză atacurile s-au oprit la mijlocul terenului, în zona de prelucrare (din cauza transmiterii defectuoase: Mioc, Pană, Comănescu) sau la marginea careului mare, acolo unde pasele decisive nu s-au sincronizat cu tîşnirile lui Rugiubei. Abia în min. 22 am notat prima fază clară în careul oaspeţilor: ştiindu-l pe Creţu... în tribună, Sorin Avram a demarat curajos pe aripa stîngă, apoi a centrat precis în careu (unde erau fundaşii centrali ai lui „U"?), de unde Vătafu care urmărise atent, a reluat, cu capul (de la aproximativ 10 metri, unghi favorabil) în direcţia „sub bară"; numai un reflex al lui Moldovan a trimis balonul în corner. Şi, dacă marcajul clujenilor a fost destul de aproximativ în aria din faţa porţii lui Moldovan, trebuie spus că el a fost o vreme ca şi inexistent dincolo de suprafaţa de pedeapsă. Oamenii lui „U" de la mijlocul terenului au lăsat cîmp liber de acţiune „omonimilor" de vis-a-vis, fapt de care, *în min. 35, Vătafu* a profitat decisiv: el s-a avîntat nestingherit, cu balonul la picior, pînă la aproximativ 18 m de poartă, de unde a şutat cu sete, făcînd inutilă intervenţia lui Moldovan: 1—0.

Cam la fel de naivă, apărarea formaţiei gazdă gafase şi ea cu puţine minute înainte de deschiderea scorului, permiţîndu-le oaspeţilor să creeze, pe contraatac, o fază periculoasă la poarta lui Ghiţă: Uifăleanu, deschis dintr-o pasă lungă, a centrat înalt, spre punctul penaltiului, de unde Adam, singur-singurel, a reluat cu capul puţin peste bară.

După gol, băcăuanii au încercat să spargă tot pe aripa stîngă şi au fost la un pas de majorarea scorului. În min. 41. Sorin Avram a centrat spre careul mic, Rugiubei a fost prompt la întîlnirea cu mingea care, reluată puternic cu capul, a „ras" una din barele verticale. A fost momentul marcant din finalul reprizei, împreună cu acela (nedorit) cînd Comănescu (foarte arţăgos în duelul cu Uifăleanu) a văzut (cam tîrziu...) cartonaşul galben.

După reluare, tot S.C. Bacău a dat tonul jocului, deşi a avut vîntul potrivnic. La început a obţinut două cornere. Apoi, trei momente de panică la poarta lui Moldovan, salvat la unul din ele (min. 57), de Mihăilă care a respins în extremis, iar la altul, (min. 68, cînd Dembrovschi a reluat cu capul), de bara transversală. În replică, antrenorul Onisie a trimis forţe proaspete în teren (Mureşan şi Poratzki), dar fără sorţi de izbîndă, de vreme ce în întreaga repriză secundă clujenii n-au şutat decît de două ori pe spaţiul porţii lui Ghiţă. Şi apoi, mai mimic demn de semnalat pînă la ultimul fluier de arbitru care confiinţeşte o victorie meritată şi preţioasă (care a bucurat pe suporteri), a formaţiei gazdă, dar la un scor ce nu reflectă fidel raportul de forţe existent pe teren.

**G. NICOLAESCU**

ST. ROŞU 2 (0)
DINAMO 1 (0)

## „MUTAREA PESCARU" A DECIS SOARTA MECIULUI

**Stadionul Tineretului : timp frumos : teren bun ; spectatori aproximativ 14 000. Au marcat : GYÖRFI (min. 58), PESCARU (min. 71), respectiv DUMITRIU II (min. 51). Raportul şuturilor la poartă: 13—23 (pe spaţiul porţii: 6—9). Raport de cornere : 8—9.**

STEAGUL ROŞU : ADAMACHE — Ivăncescu, Jenei, OLTEANU, RUSU, PESCARU, Cadar (min. 57 Balint), Zotincă, GHERGHELI, Pavlovici (min. 57 Necula), GYÖRFI.

DINAMO: CONSTANTINESCU — Cheran, DINU, Sătmăreanu II (min. 31 Dobrău), DELEANU, Sandu Gabriel, Radu Nunweiller, Lucescu, Sălceanu, DUMITRIU II (min. 72 Doru Popescu), FL. DUMITRESCU.

**A arbitrat : CORNEL NIŢESCU (Sibiu) ★★★★, ajutat la linie de St. Marian (Sighişoara) şi V. Cioc (Mediaş).**

**Trofeul Petschovschi : 8.**

**La tineret-rezerve : Steagul roşu — Dinamo 1—1 (0—0).**

**BRAŞOV, 19 (prin telefon, de la trimisul nostru).**

Surprinzătoare pe multe planuri această partidă Steagul roşu — Dinamo, meci din familia derby-urilor tradiţionale ale campionatului nostru. Spre satisfacţia spectatorilor (şi a telespectatorilor), caracterul suitei de surprize oferite de acest meci a fost plăcut, potenţele celor două echipe fiind etalate progresiv şi aruncate în chip de atu-uri în joc în momente neaşteptate.

Prima surpriză a partidei a constituit-o startul celor două echipe care s-au lansat cu o vizibilă determinare în atacuri susţinute. Neîngăduindu-şi nici un minut de tatonare, cele două combatante ne-au arătat de la început **că joacă numai la victorie.** Această optică obişnuită pentru gazde a fost adoptată şi de Dinamo, situaţia ei în clasament explicînd probabil şi ea renunţarea la jumătăţile de măsură. Rezultanta acestei atitudini faţă de meci a fost o evoluţie temperamentală, cu atacuri spectaculoase pe ambele fronturi, cu reuşite mişcări colective, alternate cu frumoase acţiuni individuale, echilibrul jocului — în prima parte a întîlnirii — fiind urmarea unor prestaţii de ansamblu valoroase, atît din partea gazdelor cît şi a oaspeţilor.

Din filmul meciului, amintim splendidul volé al lui Dinu (din min. 10, cînd Adamache i-a salvat pe braşoveni de un gol), cele două faze de penalty de la poarta dinamovistă (din min. 11 şi 19 — primul, cel acordat şi ratat de Ivăncescu, fiind în orice caz mai puţin evident decît cel de-al doilea — fault asupra lui Györfi — care nu a fost acordat), precum şi reflexele lui Adamache din min. 33, cînd la interval de cîteva secunde, goalkeeper-ul stegarilor a salvat două goluri gata făcute.

Deşi scorul a rămas alb pînă la pauză, considerăm că Dinamo s-a prezentat ceva mai coerent în prima parte a jocului, lipsa de decizii în cîteva finaluri de acţiuni, precum şi frînarea, eterna frînare în faţa careului de 16 m lipsindu-o pe tabela de marcaj de nota de oarecare ascendenţă pe care a avut-o în teren. Simţind că pot cîştiga această partidă, dinamoviştii sînt la reluare ceva mai atenţi în fazele de poartă şi golul lui Dumitriu II (min. 51) confirmă pretenţiile exprimate de oaspeţi încă de la începutul partidei. Acuzînd vizibil şocul primirii acestui gol, formaţia braşoveană intră în derivă şi vreme de cîteva minute peste stadion pluteşte umbra unei înfrîngeri implacabile. În aceste momente, antrenorul Proca are o inspiraţie fericită, îi introduce în teren (în min. 57) pe Balint şi pe Necula în locul lui Cadar şi, respectiv, al lui Pavlovici. Cu aceeaşi ocazie, Pescaru este trecut vîrf de atac, „mutare" decisivă pentru evoluţia ulterioară a partidei.

La numai un minut de la trecerea sa în noul rol, Pescaru (cel care i-a executat şi pe rapidiştii în ultimul meci al turului) „prelucrează" o minge la centrul terenului, scapă de faultul lui Dinu, mingea ajunge în cele din urmă la Györfi care marchează imparabil. Relansaţi de un puternic val moral, stegarii luptă cu tot mai multă convingere pentru fiecare balon, în vreme ce dinamoviştii (care văzuseră victoria cu ochii) pierd progresiv luciditatea pe care o afişaseră pînă atunci. Un nou gol al braşovenilor — semnat de omul meciului, Pescaru, încheie conturile unei partide de reală frumuseţe, apreciată ca atare de spectatorii prezenţi în tribune. Sintetizînd într-o frază istoria jocului de ieri, putem spune că victoria braşoveană a avut o cheie, iar această cheie s-a numit „mutarea Pescaru".

**Marius POPESCU**

C.F.R. CLUJ 1 (0)
Univ. CRAIOVA 0 (0)

## MAI CLAR DECÎT ARATĂ SCORUL

**Stadion Central ; teren foarte bun ; timp excelent ; spectatori, aproximativ : 10 000. A marcat : PETRESCU (min. 67). Raportul şuturilor la poartă: 12—8 (pe spaţiul porţii: 6—5) ; Raport de cornere: 12—4.**

C.F.R. : GADJA — Lupu, Dragomir, PENZEŞ, Roman, M. Bretan, COJOCARU, S. Bretan, Vişan, O. IONESCU (min. 65 Ţegean), PETRESCU.

UNIVERSITATEA : PAPUC — Niculescu, Deseînicu, Sameş, Ciocîrlan, STRÎMBEANU, Donose, Ţarălungă, Pîrvu (min. 63 Mincioagă), Oblemenco, MARCU.

**A arbitrat : P. SOTIR (Bucureşti) ★★★★★, ajutat bine la tuşe de I. Hristea (Alexandria) şi D. Victor (Oltenita).**

**Trofeul Petchowschi : 10.**

**La tineret-rezerve : C.F.R. Cluj — Universitatea Craiova 1—0 (0—0).**

**CLUJ, 19 (prin telefon, de la trimisul nostru).**

După punctul preţios cucerit în etapa trecută la Bucureşti, în faţa lui Dinamo, victoria obţinută de astă dată în faţa studenţilor craioveni a făcut să se aprindă, în tabăra feroviarilor clujeni, scînteia marilor speranţe, legate de lupta pentru evitarea retrogradării. A fost o victorie grea, muncită, dar pe deplin meritată, realizată în faţa unui adversar dificil şi în condiţiile unei mari tensiuni, care explică întrucîtva nivelul tehnic şi spectacular, în general, modest al întîlnirii.

Începutul este dominat de avîntul gazdelor de a se impune în faţa unei formaţii care joacă deschis, dar şi suficient de sigur în intervenţiile din propria jumătate de teren. Clujenii îşi organizează acţiunile ofensive cu precădere pe partea stîngă, acolo unde spiridusul Petrescu încearcă să se strecoare, în viteză, pe lîngă masiva apărare craioveană, antrenîndu-şi coechipierii în finalizarea unor atacuri care de cele mai multe ori rămîn în stadiul de simple intenţii. Acelaşi lucru este valabil şi în ceea ce-i priveşte pe oaspeţi, care — la rîndul lor — se mulţumesc cu o prezenţă ofensivă surprinzător de pasivă, în care numai Marcu reuşeşte ceva mai mult decît o simplă figuraţie. De aici a rezultat o primă repriză cam anostă, cu puţine faze de poartă şi cu cîteva şuturi fără prea multă convingere spre buturile apărate de Gadja şi Papuc. Referindune totuşi la aceste cîteva faze de poartă trebuie să precizăm că ele au aparţinut în majoritate feroviarilor care, în min. 6, prin Petrescu, în min. 12 prin O. Ionescu şi în min. 14 şi 40 prin Sorin Bretan au fost ceva mai aproape de deschiderea scorului.

În aceeaşi perioadă de timp contribuţia craioveană la conţinutul ofensiv al jocului s-a rezumat la un singur şut, fără perspectivă, al lui Oblemenco, în min. 25, şi la cursa lui Marcu din min. 40 care după ce a traversat jumătate de teren în viteză, driblîndu-l şi pe Gadja, a şutat afară dintr-un unghi care, practic, nu-l oferea nici o şansă de reuşită.

Partea a doua a întîlnirii este mult mai animată. Ambele echipe se angajează în acţiuni mai bine construite, mai clare şi mai incisive. Protagoniste sînt însă tot gazdele care evoluează din ce în ce mai agresiv, cu siguranţă şi cu eficacitate. Acest lucru este reflectat în creşterea frecvenţei loviturilor la poartă, a ocaziilor de gol şi în modificarea tabelei de marcaj în min. 67 cînd Petrescu a reluat în plasă o minge revenită din bară la un şut al lui Sorin Bretan. A urmat un sfert de oră infernal în care gazdele dezlănţuite au asediat poarta craiovenilor, dar scorul n-a mai putut fi modificat cu nici un preţ. Şi asta pentru că Papuc a apărat miraculos, iar alteori atacanţii clujeni au ratat incredibil.

**Mihai IONESCU**

CRIŞUL 0
PETROLUL 0

## CAMPIONII INEFICACITĂŢII ÎNTRE EI...

**Stadion Crişul, teren bun, vreme excelentă, spectatori aproximativ 7 000. Şuturi la poartă : 10—6 (pe spaţiul porţii : 3—2), raportul de cornere: 6—3.**

**CRIŞUL : Bologan — P. Nicolae, Lucaci, Bulc, CATONA II, Cocîş, Dărăban (min. 46 NEŞU), Suciu (min. 71 Sărac), Alexandru Naghi, Tămaş, Covalcic.**

**PETROLUL : M. IONESCU — N. IONESCU, BĂDIN, MIERLUŢ, CIUPITU, Grozea, DECU, Dincuţă, Moldovan, Iuhas, Dobre.**

**A arbitrat: M. BICĂ ★★★★, ajutat de Gh. Motorca şi V. Murgăşanu (toţi din Bucureşti).**

**Trofeul Petschovschi: 9.**

**La tineret-rezerve : Crişul — Petrolul 1—3 (0—0).**

**ORADEA, 19 (prin telefon, de la trimisul nostru).**

Cu 5 goluri înscrise în 16 etape, Crişul era lider autoritar în clasamentul ineficacităţii, urmat fiind de echipa petrolistă, cu 8 goluri. Şi pentru a-şi demonstra reciproc că-şi merită locurile, cu ce scor puteau încheia cele două formaţii întîlnirea lor directă dacă nu cu 0—0 ? Numai că această demonstraţie îi va costa pe jucătorii orădeni, după toate probabilităţile, o nouă stagiatură în divizia secundă, petroliştilor oferindu-le, în schimb, posibilitatea să privească înapoi cu mînie doar la feroviarii clujeni.

Scorul alb de azi a avut o cauză determinantă, de moment, care s-a adăugat ineficacităţii cronice manifestată pînă acum de către cele două echipe: Petrolul a avut o apărare foarte bine organizată (cu Decu manevrînd în faţa fundaşilor centrali), care — odată cu scurgerea timpului — a secat şi ultimele zvîcniri ofensive ale gazdelor, marcate de maratonul celor 120 de minute parcurs miercuri în Cupă. Acest fapt a reieşit cu prisosinţă la începuturile celor două reprize cînd Crişul a atacat şi Petrolul s-a baricadat la marginea propriei suprafeţe de pedeapsă. Apoi, treptat, fotbaliştii ploieşteni au echilibrat jocul prin contraatacuri de hărţuială. În prima repriză pericolul pentru poarta lui Bologan n-a venit, însă, decît în urma loviturilor libere executate de către N. Ionescu (min. 10), Dincuţă (min. 13) şi Decu (min. 20). La poarta cealaltă, M. Ionescu a trebuit să intervină ca ultim apărător doar în minutele 25 şi 28, prima dată blocînd balonul în picioarele lui Dărăban şi apoi respingînd în corner mingea şutată puternic de Suciu din colţul careului de 16 m.

În repriza secundă, primele 20 de minute aparţin net Crişului, driblingul prelungit al lui Covalcic (min. 48) stins în cele din urmă în careul mic advers, constituind însă imaginea simbolică a acestei perioade. Elevii lui Oană au fost nevoiţi să rămînă în propriul teren, dar au ieşit cu faţa curată pentru că adversarii nu şutau la poartă. Abia în min. 65 Petrolul scapă din chingi, la o bîlbîială a echipei orădene, dar Dincuţă nu are din mişcare aceeaşi precizie şi tărie a şutului ca la fazele fixe. Momentul a avut însă meritul că l-a mai „oxigenat" pe jucătorii oaspeţi care, după ce au răsuflat uşuraţi la un şut-centrare cu efect al lui Covalcic (min. 66) ce era să-l păcălească pe M. Ionescu, au echilibrat din nou jocul. Moldovan a şi trimis cu 4 minute înainte de final mingea în bara laterală a porţii lui Bologan. Chiar şi fără gol, însă, petroliştii se bucurau nespus la sfîrşitul meciului pentru că această demonstraţie a ineficacităţii decursese, totuşi, în favoarea lor.

**Paul SLĂVESCU**

## PRONOSPORT

Aşa arată o variantă cu 13 rezultate exacte la Concursul nr. 12, etapa din 19 martie 1972:

| | |
|---|---|
| I. S. C. Bacău — „U" Cluj | 1 |
| II. Rapid — F. C. Argeş | 2 |
| III. Steagul roşu — Dinamo | 1 |
| IV. Crişul — Petrolul | X |
| V. A.S.A. Tg. Mureş — Jiul | 1 |
| VI. Politehnica — Farul | 1 |
| VII. C.F.R. Cluj — „U" Craiova | 1 |
| VIII. Atalanta — Sampdoria | X |
| IX. Bologna — Cagliari | 1 |
| X. Mantova — Roma | 2 |
| XI. Milan — Internazionale | X |
| XII. Napoli — Juventus | X |
| XIII. Torino — Fiorentina | 1 |

Fond de premii : 433.580 lei.

Plata premiilor va începe în capitală de la 24 martie pînă la 3 mai; în ţară de la 28 martie pînă la 3 mai 1972 inclusiv.

# VIZITA PREȘEDINTELUI CONSILIULUI DE STAT, NICOLAE CEAUȘESCU, ÎN REPUBLICA POPULARĂ CONGO

*(Urmare din pag. 1)*

N'Gouabi „Steaua Republicii Socialiste România" clasa I.

„In numele Consiliului de Stat și al meu personal, a spus tovarășul Nicolae Ceaușescu, vă ofer cel mai înalt ordin al României socialiste".

Cu ocazia vizitei oficiale în Republica Populară Congo a secretarului general al Partidului Comunist Român, președintele Consiliului de Stat al Republicii Socialiste România, tovarășul Nicolae Ceaușescu, și a tovarășei Elena Ceaușescu, sîmbătă, președintele Comitetului Central al Partidului Congolez al Muncii, președintele Republicii Populare Congo, șeful statului, comandantul Marien N'Gouabi, a oferit un dineu la Palatul poporului.

În timpul dineului, desfășurat într-o atmosferă de caldă cordialitate, comandantul Marien N'Gouabi și tovarășul Nicolae Ceaușescu au rostit toasturi.

Duminică 19 martie au început la Palatul poporului din Brazzaville convorbirile oficiale între secretarul general al Partidului Comunist Român, președintele Consiliului de Stat al Republicii Socialiste România, Nicolae Ceaușescu, și președintele C.C. al P.C.M. și președinte al Republicii Populare Congo, șef de stat, președinte al Consiliului de Stat, Marien N'Gouabi.

În continuarea vizitei pe care o efectuează în Republica Populară Congo, secretarul general al Partidului Comunist Român, președintele Consiliului de Stat, tovarășul Nicolae Ceaușescu, și tovarășa Elena Ceaușescu au plecat, duminică la amiază, la bordul unui avion special, spre Pointe Noire, important centru industrial și port al Republicii Populare Congo.

# sportul în lume

# UN FRUMOS SUCCES AL ATLEȚILOR ROMÂNI LA CROSUL BALCANIC

**ATENA 19 (prin telefon, de la trimisul nostru special)** Cea de a 17-a ediție a Crosului balcanic a prilejuit atleților români un frumos succes concretizat prin cele 5 titluri de campioni **(Liliana Leau, Gheorghe Ghipu** și echipele de junioare, juniori și senioare) 3 medalii de argint și 3 de bronz, și ca urmare directă, obținerea locului I în clasamentul — neoficial — pe națiuni.

Reprezentanții noștri, animați de dorința unei puternice afirmări, s-au comportat peste așteptări, dovedind o foarte bună pregătire. Felicitările noastre se adresează în egală măsură și colectivului de antrenori **(Silviu Dumitrescu, Victoria Bădescu, Ștefan Popescu)** coordonat de antrenorul federal prof. **Nicolae Mărășescu.**

Întrecerile desfășurate la Glifada, au fost mult îngreunate de numeroasele urcușuri și de vîntul năpraznic, potrivnic în permanență concurenților. De altfel, dl. Pierre Dasriaux, secretar al Asociației europene de atletism, vădit impresionat de calitatea disputelor ne declara la finele competiției : **„Concurenții, marea majoritate foarte bine pregătiți, au trecut cu succes examenul acestui traseu extrem de dificil. Românii au avut o comportare foarte frumoasă aflîndu-se pe primul plan în toate cele 5 curse, iar titlurile cucerite le răsplătesc pe deplin eforturile".**

Prima probă a adus la start pe junioare care aveau în fața lor un traseu de 1000 m. Reprezentantele noastre au condus, în grup, de la un cap la celălalt, clasîndu-se pe primele trei locuri. Cu forțe mai proaspete în final, **Liliana Leau** a sprintat irezistibil, obținînd o frumoasă victorie. Clasament : **1. LILIANA LEAU** (România) 2:58,4 — campioană balcanică, 2. Viorica Jitaru (România) 2:59,4 3. Viorica Neagu (România) 2:59,8, 4. Nadia Avdibasici (Iugoslavia) 3:01,7, 5. Tanita Smrecnik (Iugoslavia) 3:04,0, 6. Biliana Mapti (Iugoslavia) 3:04,8,... 8. Relia Duculescu (România) 3:05,0; **Echipe : 1. ROMÂNIA** (L. Leau, V. Jitaru, V. Neagu) 6 p — **campioană balcanică,** 2. Iugoslavia 16 p, 3. Bulgaria 23 p, 4. Grecia 35 p, 5. Turcia 40 p.

În cursa senioarelor, **Maria Lincă** și **Natalia Andrei** s-au aflat permanent în plutonul din frunte. Lincă a greșit însă atacînd prea tîrziu. A cîștigat iugoslava Rajher în timp ce marile favorite, Nicolici și Amzina s-au clasat pe locurile 9 și, respectiv, 8. Clasament : 1. **DJURDJICA RAJHER** (I) 6:15,2, — **campioană balcanică,** 2 Maria Lincă (R) 6:18.2, 3. Natalia Andrei (R) 6:23,8, 4. Rafira Fița (R) 6:26,8, 5. Tomka Petrova (B) 6:32,0, 6. Elisabeta Ruță (R) 6:32,0 ; **Echipe : 1. ROMÂNIA** (M. Lincă, N. Andrei, R. Fița) 9 p — **campioană balcanică,** 2. Bulgaria 18 p. 3. Iugoslavia 18 p. Grecia și Turcia nu s-au clasat întrucît nu au avut, în final, cîte 3 concurente.

Alergînd calm și adoptînd o tactică foarte bună, **Gheorghe Ghipu** a împlinit așteptările antrenorilor noștri, cîștigînd lejer cursa juniorilor (4000 m). În schimb, coechipierul său **Nicolae Onescu** a greșit conducînd mai bine de 2000 m (cu vîntul în față), fapt care l-a costat destul de mult în final. Remarcabilă și victoria echipei române, care dublează astfel succesul junioarelor. Clasament : 1. **GHEORGHE GHIPU** (R) 11:34,2 — **campion balcanic,** 2. Mehmet Agun (T) 11:40,0, 3. Mihail Giorcatzolos (G) 11:44,0, 4. Dusan Ianicevici (I) 11:54,0, 5. Nicolae Onescu (R) 11:55,0, 6. Arslan Cistici (T) 11:55.2,... 12. Paul Copu (R) 12:07,0, 13. Virgil Lupu (R) 12:10,0... 16. Ion Jebeleanu (R) 12:14,6.. 25. Valentin Zafiris 12:41,6 (a alergat accidentat aproape 2000 m) ; **Echipe : 1. ROMÂNIA** (G. Ghipu, N. Onescu, P. Copu, V. Lupu) 31 p — **campioană balcanică,** 2. Iugoslavia 33 p, 3. Turcia 37 p, 4. Grecia 45 p, 5. Bulgaria 64 p.

Și **Florea Sandru** a greșit tactic în cursa de tineret (6000 m) conducînd mai mult de două ture (4000 m). El a fost net depășit în final de alergătorii iugoslavi, clasați pe primele locuri. Clasament : 1. **MILOVAN VUKOMANOVICI** (I) 18:01,4 — **campion balcanic,** 2. Bora Stankovici (I) 18:02.6, 3. Stanko Lișet (I) 18:04,0. 4. Vasilis Kimonis (G) 18:06,4, 5. Zoran Milovici (I) 18:09,8, 6. Dorin Paniță (R) 18:13,8,... 8. Florea Sandru (R) 18:16.0, 9. Ilie Floroiu (R) 18:17,0 13. Octavian Popa (R) 18:29,0 ; **Echipe : 1. IUGOSLAVIA** 11 p — **campioană balcanică,** 2. România 34 p, 3. Bulgaria 45 p, 4. Grecia 46 p, 5. Turcia 74 p.

Singurul nostru reprezentant în proba seniorilor (10 000 m), **Nicolae Mustață** s-a comportat peste așteptări, clasîndu-se la capătul unei curse frumoase, în imediata apropiere a celor doi fruntași, Korita și Tihov. Clasament : 1. **DANE KORITA** (I) 29:43,6 — **campion balcanic,** 2. Ghiorghi Tihov (B) 29:43,8, 3. Nicolae Mustață (R) 29:45,8, 4. Ivan Jokici (I) 29:50,0, 5. Mihail Jelev (B) 30:07,2, 6. Spiridon Kontosoros (G) 30:13,0 **Echipe : 1. IUGOSLAVIA** 20 p — **campioană balcanică,** 2. Bulgaria 22 p, 3. Grecia 39 p, 4. Turcia 55 p.

În clasamentul — neoficial — pe națiuni, atleții români cucerind 5 medalii de aur, 3 de argint și 3 de bronz s-au clasat pe locul I, fiind urmați de Iugoslavia (5—3—2). Bulgaria (0—3—2), Turcia (0—1—1) și Grecia (0—0—2).

**Hristache NAUM**

## TURNEUL DE ȘAH DE LA TIMIȘOARA

**TIMIȘOARA, 19 (prin telefon, de la corespondentul nostru județean).** Ieri s-au disputat în localitate partidele întrerupte din rundele a 6-a și a 7-a ale turneului internațional de șah. Iată rezultatele : Pavlov — Barcza 0—1 ; Ungureanu — Șamkovici 0—1 ; Barcza — Cobo 0—1 ; Espig — Kirov 0—1. La jumătatea concursului, clasamentul arată astfel : 1—2. Honfi (Ungaria), Șamkovici (U.R.S.S.) 5 puncte, 3. Kirov (Bulgaria) 4½ p, 4—8. Cobo (Cuba), Paoli (Italia), Ghițescu (România). Ungureanu (România), Ghizdavu (România) 4 p.

**PETRE ARCAN**

## A FOST FIXAT PROGRAMUL TURNEULUI F. I. R. A. 1972

**BOLOGNA, 19 (prin telex).** — Comitetul organizator al celui de al patrulea „Turneu internațional F.I.R.A." (rugby juniori) ce se va desfășura între 29 martie și 2 aprilie la Roma, anunță că au sosit confirmări de participare de la toate țările înscrise : **Belgia, Cehoslovacia, Franța, R.F. a Germaniei, Italia, Maroc, România** și **Spania.** Turneul poate fi considerat astfel, pe bună dreptate, **un campionat european al echipelor de rugby juniori**

Calendarul complet al turneului a fost fixat astfel : **29 martie : a) FRANȚA—BELGIA ;** b) **ITALIA —CEHOSLOVACIA ;** c) **ROMÂNIA—R.F. a GERMANIEI ;** d) **SPANIA—MAROC ; 31 martie :** învingătoarele grupelor **a** și **d ; b** și **c.**

Partidele între învinse se joacă după același sistem ; **2 aprilie : FINALA.**

# Gheorghe Berceanu învingător la „Memorialul Nikola Petrov"

**LOVECI, 19 (prin telefon).** În acest orășel, aflat la 100 km de Sofia, au luat sfîrșit întrecerile celei de a X-a ediții a marelui turneu internațional de lupte greco-romane **„Memorialul Nikola Petrov".** La această ediție jubiliară au participat luptători din 12 țări, printre care Belgia, Cehoslovacia, R.D. Germană, Egipt, Italia, România, Ungaria, U.R.S.S. și Bulgaria (cu cîte 4—5 luptători la fiecare categorie). Dintre cei 10 sportivi români prezenți la Loveci, o comportare foarte bună au avut **Gheorghe Berceanu,** cîștigătorul categoriei 48 kg (printre învinșii lui se află Stepanski — Polonia, Ali — Egipt, Șafka și Sakov — U.R.S.S.), **Marin Dumitru,** locul II la categoria 57 kg (l-a învins pe Davidian și în finală a terminat la egalitate cu Sokolov — ambii din U.R.S.S. : Sokolov a ocupat locul I avînd mai puține puncte de penalizare decît Dumitru) și **Victor Dolipschi,** locul II la categoria + 100 kg. Greul Dolipschi l-a învins prin descalificare pe multiplul campion al Cehoslovaciei, Kubat, medaliat la J.O. și C.M. și l-a întrecut prin tuș pe bulgarul Donev.

Mulțumitor s-au comportat și tinerii **Fl. Răduț** (locul V la cat. 52 kg, din 14 concurenți) și **T. Horvath** (locul IV la cat. 68 kg). Mai slab a mers **Gh. Stoiciu,** care la 52 kg. a ocupat locul 5.

Iată cîștigătorii trofeelor (în ordinea categoriilor) : **GH. BERCEANU (România), Kirov** (Bulgaria), **Sokolov** (U.R.S.S.), **Markov** (Bulgaria), **Ismudinov** (U.R.S.S.), **Ivanov** (Bulgaria), **Țolov** (Bulgaria), **Orlowski** (Polonia) și **Tomov** (Bulgaria).

## S-AU STABILIT GRUPELE C. E. DE TENIS DE MASĂ

— ROTTERDAM 19 (Agerpres). — După cum s-a mai anunțat, la Rotterdam se vor desfășura între 15 și 22 aprilie campionatele europene de tenis de masă. Aseară, în urma tragerii la sorți s-a stabilit ca echipa feminină a României să facă parte din grupa a 4-a alături de echipele Austriei și Țării Galilor. La masculin, selecționata României a fost repartizată în prima grupă împreună cu echipele Suediei și Turciei.

## PRELIMINARIILE TURNEULUI OLIMPIC DE HANDBAL

**MADRID, 19 (Agerpres).** — În diferite orașe spaniole au continuat preliminariile turneului olimpic de handbal masculin. Echipa U.R.S.S. a învins cu 17—13 (9—7) echipa Poloniei. Norvegia a terminat la egalitate : 14—14 cu Islanda, iar Franța a învins Olanda cu 16—12.

Pentru sferturile de finală s-au calificat 8 echipe (primele două echipe din fiecare grupă) : Norvegia, Islanda (Grupa A) ; Austria, Bulgaria (Grupa B), Spania, Elveția (Grupa C) și U.R.S.S., Polonia (Grupa D). Întîlnirile din această fază vor avea loc la Barcelona și Guipuzcoa între 20 și 22 martie. Ultimele meciuri sînt programate la 24 și 25 martie la Madrid. Primele 5 echipe se califică pentru turneul olimpic de la München, alături de alte formații calificate de drept, printre care și selecționata României, deținătoarea trofeului mondial.

CAMPIONATUL MONDIAL B 72 ROMANIA

## O VECHE PARTICIPANTĂ ÎN GRUPA B

# NORVEGIA — O ECHIPĂ... CUMINTE!

Reprezentativa de hochei pe gheață a Norvegiei a fost prezentă la 18 din cele 25 de ediții ale campionatului mondial desfășurate după război. Hocheiștii din „Țara fiorduri-lor" nu se mîndresc cu vreun succes deosebit (echipa lor s-a clasat cel mai bine în 1951 — locul IV și 1962 — locul V) sau măcar cu vreo performanță ieșită din comun. A fost dintotdeauna o echipă de... mijloc. A jucat mulți ani în prima grupă valorică a competiției, avînd comportări bune în compania celorlalte participante de tărie ei, dar n-a „încurcat" niciodată socotelile celor mai puternici. A fost, cum s-ar spune, o echipă... cuminte, cu ambițiile limitate la posibilitățile reale ale componenților ei.

În ultimul deceniu, mai ales de cînd forul internațional al hocheiului a redus la șase numărul formațiilor angrenate direct în lupta pentru cucerirea titlului mondial, reprezentativa norvegiană a activat mai mult în eșalonul secund al campionatului lumii, încheind disputele, în majoritatea cazurilor, în partea superioară a clasamentului. În acest deceniu, de care vorbeam, hocheiștii norvegieni s-au clasat astfel : 1962—V, 1963—IX, 1964—X, 1965—VIII, 1966—XII, 1967, 68 și 69—XI, 1970—IX și 1971—X. Clasamentul are în vedere și echipele din grupa A, reflectînd astfel poziția reală ocupată de această formație în bilanțul general mondial.

Norvegienii sînt de mai multă vreme adversari puternici ai hocheiștilor români, întîlnirile lor fiind, în cele mai multe cazuri, foarte echilibrate, iar victoriile împărțite. În ultimii ani însă, la Grenoble (1968), la Ljubljana (1969) și București (1970) succesul a fost de partea nordicilor, este drept la diferențe minime, dar hotărîtoare. La precedentul campionat, găzduit în 1970 de patinoarul din parcul sportiv „23 August", România și Norvegia au jucat în prima zi. În mod surprinzător, oaspeții au condus cu 4—0 după două reprize și au lăsat impresia că pot obține o victorie la scor. În ultima parte a întîlnirii hocheiștii noștri și-au revenit din acea-stă surpriză și au remontat din handicap pînă la un gol.

Hocheiștii norvegieni practică un joc destul de lent, dar în atac sînt foarte atenți și incisivi, și grație unei tehnici destul de bune în conducerea pucului ei reușesc faze spectaculoase și mai ales periculoase pentru apărarea adversă. În defensivă utilizează foarte mult jocul cu corpul, procedeu pe care-l stăpînesc bine și-l folosesc corect.

Anul acesta, formația Norvegiei a luat parte la competiția olimpică de hochei de la Sapporo. Fiind întrecuți cu 13—1 de finlandezi în meciul de calificare, sportivii norvegieni au evoluat în grupa B, în clasamentul căreia au ocupat, în final, locul doi

**Romeo VILARA**

**Atacantul norvegian Smefjell l-a depășit pe americanul Grand și a șutat la poarta apărată de Wetzel. (Fază din meciul S.U.A. — Norvegia 9—2 la C.M. din 1970).**

## DE CE FORFAITEAZĂ HOCHEIȘTII FRANCEZI?

**PARIS, 19 (Agerpres).** — După cum s-a mai anunțat, echipa Franței nu va participa la campionatul mondial de hochei pe gheață (grupa B) de la București. Federația franceză a anunțat că trei membri ai echipei, Oprandi, Franchetterre și Boissonier au mai multe fracturi. De asemenea, alți 7 componenți ai formației sînt inapți pentru meciuri suferind luxații sau întinderi musculare.

# ECHIPA... SECRETARIATULUI ESTE GATA DE START!

Apropierea zilei în care pe patinoarul „23 August" se vor disputa primele meciuri din cadrul grupei B a campionatului mondial de hochei pe gheață, se simte nu numai prin accelerarea ritmului antrenamentelor la formațiile participante, ci și prin febrilitatea pregătirilor în rîndurile celor ce prin munca lor — cel mai adesea deloc spectaculoasă — contribuie la buna desfășurare a unei mari competiții.

Pentru astăzi, ne-am gîndit că este foarte util să oferim cititorilor noștri cîteva amănunte legate de activitatea secretariatului de concurs. La un meci de hochei, munca celor de la masa de concurs, care conectează multiplele și decisivele acțiuni de cronometraj și însemnările în foile de arbitraj (la hochei, golgeterul nu este stabilit numai prin numărul de goluri, ci și printr-un sistem de punctaj acordat paselor din care s-au înscris aceste goluri, evidența penalizărilor este, de asemenea, foarte importantă, pauzele sînt riguros masurate) are un caracter hotărîtor pentru buna desfășurare a întrecerii.

Comisia care va lucra la grupa B a C. M., aflată sub conducerea ing. Igor Smerecinschi, și-a început și ea.. antrenamentele, dînd un serios și reușit examen cu prilejul grupei C a C. M. de la Miercurea Ciuc. Această echipă va lucra în două schimburi, fiecare schimb fiind compus din : **2 cronometrori de timp, 4 cronometrori de pedepse, 2 secretari tehnici, 4 înregistratori tehnici, 4 lucrători la centrul de calcul, 1 multiplicator și 1 supraveghetor al intrării și ieșirii mașinei „Rolba".** Toți, au în fața lor o sarcină dificilă, de mare precizie și însemnătate, pentru a cărei bună îndeplinire noi le urăm deplin succes !

# FOTBAL meridiane

## UNGARIA : FERENCVAROS ÎNVINSĂ LA KOMLO

În etapa de ieri a campionatului, cea mai mare surpriză s-a înregistrat la **Komló,** unde echipa locală a dispus de **Ferencvaros** cu 1—0, prin golul marcat de **Bencsik** min. 70. **Ujpesti Dozsa** a obținut o victorie dificilă dar meritată la **Eger :** 3—1, prin golurile înscrise de **Fazekas** (11 m), **Bene** și **Dunai II.** Alte rezultate **M.T.K. — Pecs 1—0, Vasas — Tatabanya** 1—1, **Diosgyör — Egyetertes** 1—0, **Györ — Szombathely** 2—0, **Csepel — Salgotarjan** 0—1, **Videoton — Honved** 0—1. În clasament conduce **Ujpesti Dozsa** cu 30 p., urmată de **Salgotarjan** 25 p., **Ferencvaros** 24 p., **Vasas** 22 p., **Honved** 21 p. Campionatul se întrerupe pînă după meciul cu R.F. a Germaniei (29 martie).

**DEZSO VAD**

## R. F. a GERMANIEI : GERD MÜLLER A MAI ÎNSCRIS TREI GOLURI...

În etapa a 25-a a campionatului vest-german, **Bayern München** a dispus de **V. f. L. Bochum** cu 5—1, **Müller** marcînd 3 goluri, celelalte două fiind înscrise de **Krauthausen** și **Fechner** (autogol). După meci, antrenorul **Udo Lattek** a declarat că în partida cu Steaua va utiliza aceeași formație ca și în meciul cu Bochum : **Maier-Hansen, Breitner, Schwarzenbeck, Beckenbauer, Roth, Krauthausen, Zobel, Müller, Hoeness, Suhnholz (Hoffman).** Fruntașa clasamentului, **Schalge 04** a dispus de **Fortuna Düsseldorf** cu 3—0, iar **Hamburger S.V.** a întrecut cu 1—0 pe **Borussia Mönchengladbach,** prin golul înscris de „bătrînul" **Uwe Seeler.** Celelalte rezultate ale etapei : **F.C. Köln—Rot Weiss Oberhausen** 4—0, **Borussia Dortmund — Hertha B.S.C.** 1—2, **Hannover 96 — Arminia Bielefeld** 3—1, **V.f.B. Stuttgart — Werder Bremen** 1—0, **Eintracht Frankfurt — Eintracht Braunschweig** 1—1, **M.S.V. Duisburg — F.C. Kaiserslautern** 1—0.

În clasament conduce **Schalke 04** cu 40 p., urmată de **Bayern München** cu 39 p., **Borussia Mönchengladbach** 33 p., **F.C. Köln** 31 p. etc. În clasamentul golgeterilor, **Gerd Müller** se află în frunte cu 29 goluri, urmat de **Heynckees** 16, **Keller** 15, **Scheer** 15 etc.

**J. NEUSSER**

## ITALIA : JUVENTUS ȘI MENȚINE AVANSUL DE TREI PUNCTE

Partida cea mai interesantă a celei de-a 25-a etape s-a disputat la Milano, pe stadionul San Siro, între Milan și Internazionale. Scor : 1—1. Liderul Juventus a terminat la egalitate la Napoli (1—1). Iată rezultatele și autorii golurilor : **Bologna — Cagliari 2—1** (Gregori și autogol Nicolai, respectiv Riva), **Atalanta — Sampdoria 0—0, Lanerossi Vicenza — Catanzaro 2—0** (Maraschi 2), **Mantova — Roma 0—2** (Salvori și Cappelini), **Milan — Internazionale 1—1** (Benetti, respectiv Boninsegna), **Napoli — Juventus 1—1** (Pogliana, respectiv Capello), **Torino — Fiorentina 2—1** (Bui 2, respectiv Clerici), **Verona — Varese 1—1** (Umile, respectiv Orazi).

În clasament conduce **Juventus** cu 32 p., urmată de **Torino** 29 p., etc. În clasamentul golgeterilor în frunte se află **Boninsegna** (Inter) cu 17 goluri.

**CESARE TRENTINI**

## ANGLIA : CUPĂ ȘI CAMPIONAT

Sîmbătă, s-au desfășurat în Anglia sferturile de finală ale cupei și meciuri de campionat. Iată rezultatele din cupă : **Birmingham United — Tottenham Hotspur** 2—1, **Manchester United — Stoke City** 1—1 (după prelungiri), **Leyton Orient — F.C. Arsenal** 0—1.

În campionat : **Crystal Palace — Wolverhampton Wanderers** 0—2, **Derby County — Leicester City** 3—0, **Ipswich Town — Southampton** 1—1, **Liverpool — Newcastle United** 5—0, **Manchester City — Chelsea** 1—0, **Sheffield United — F.C. Everton** 1—1, **Westham United — Nottingham Forest** 4—2.

În clasament : 1. **Manchester City** 49 p (din 34 meciuri), 2. **Derby County** 44 p. (32 meciuri), 3. **Leeds United** 43 p. (31 meciuri), 4. **F.C. Liverpool** 42 p. (33 meciuri) etc.

## MECIURI DE CUPĂ

**În sferturile de finală ale „Cupei Bulgariei"** desfășurate în timpul săptămînii, pe terenuri neutre, s-au înregistrat rezultatele : **T.S.K.A. — Beroe 2—0, Levski Spartak — Trakia 4—2, Slavia — J.S.K. Spartak 1—0, Lokomotiv Sofia — Dunav Ruse 4—3** (după prelungiri și executarea loviturilor de la 11 m — după 120 de minute, scorul a fost egal : 1—1). În semifinale se vor întîlni (la 7 iunie) : **T.S.K.A. cu Lokomotiv și Levski cu Slavia.**

În „Cupa Franței" la fotbal s-au disputat în timpul săptămînii partidele retur ale optimilor de finală. Nice — Nantes 0—0 ; Reims — Sochaux 3—0; Bastia — Ajaccio 0—0 ; Red Star Paris — Toulon 0—0; Rouen — Avignon 2—1 ; Montlucon — Marseille 2—0. Pentru faza următoare a competiției s-au calificat echipele Nice, Reims, Bastia, Red Star, Avignon și Marseille.

În „Cupa Elveției" la fotbal s-au rejucat zilele trecute două meciuri din cadrul sferturilor de finală. F. C. Basel a învins cu 3—2 pe Grasshoppers Zürich, iar St. Gall a dispus cu 1—0 de Bienne. Formațiile învingătoare s-au calificat pentru semifinalele competiției, alături de echipele F. C. Zürich și Young Boys Berna.

## STEAUA PLEACĂ ASTĂZI LA MÜNCHEN FĂRĂ NĂSTASE, DAR CU IORDĂNESCU

Astăzi dimineață, pleacă spre München, via **Frankfurt am Main,** echipa **Steaua.** Miercuri, echipa militară va reîntîlni în orașul viitoarelor Jocuri Olimpice pe **Bayern,** cu care la **București** a terminat la egalitate (1—1).

Cu prilejul jocului școală de ieri, a fost încercat o repriză **Iordănescu.** Cum el s-a mișcat fără să resimtă accidentul suferit în partida cu **Bayern,** va face deplasarea la München împreună cu alți 14 jucători și anume : **Haidu, Coman, Sătmăreanu, Smarandache, Hălmăgeanu, Negrea, Cristache, Naom, Vigu, Ștefănescu, Pantea, Tătaru, Dumitriu III** și **Aelenei.** Năstase nu-i restabilit după întinderea suferită și nu poate juca.

# U. T. A. ȘI SOARELE LONDREI...

*(Urmare din pag. 1)*

0—0. Marele **Celtic** a reușit un dificil 1—1 cu **Hearts,** același vîrtej de imagini a continuat pînă noaptea tîrziu. Golul lui **Jackie Charlton** a fost reluat de cel puțin zece ori ! Fotbalul britanic e o mare forță. **„Restul lumii",** cum spun englezii profită doar de faptul că **George Best, Denis Law, Mike England** și **Bobby Charlton** reprezintă cîte un sfert din **Regatul Unit.**

...În acest moment a sosit la hotel un marinar de pe vasul românesc **„Timișoara",** ancorat în portul **Londra,** care dorește să obțină 35 de bilete pentru meciul de marți seara. Tînărul marinar nu omite să ne aducă aminte că întregul echipaj al vasului a urmărit la **Rotterdam** meciul **Feyenoord — U.T.A.**

*Săptămîna aceasta se reiau meciurile din cupele europene. În imagine, o fază din partida dintre Ujpesti Dozsa și Celtic (1—2) din turul sferturilor de finală ale C.C.E. : scoțienii marchează golul victoriei*

Foto : M.T.I. — BUDAPESTA

# G. THOENI ȘI A. M. PROELL AU CÎȘTIGAT ȘI ANUL ACESTA „CUPA MONDIALĂ" LA SCHI

La Pra Loup (Franța) s-au disputat ultimele probe de schi din cadrul „Cupei Mondiale". Fără emoții și fără să se claseze printre primele trei la ultimul slalom uriaș (cîștigat de schioara franceză Danielle Debernard), Anne-Marie Proell și-a adjudecat, pentru a doua oară, invidiatul trofeu. La bărbați lupta a continuat pînă la ultima cursă. După al doilea și ultimul slalom special (cîștigat de italianul Rolando Thoeni) pe primul loc trecuse vărul său Gustavo Thoeni (131 p), urmat de francezul Jean Noel Auger (125 p), amîndoi depășindu-l pe H. Duvillard lider încă din ianuarie. În slalomul uriaș care a încheiat această întrecere eșalonată de-a lungul întregii ierni, victoria a revenit elvețianului Edi Brugmann. Campionul olimpic Gustavo Thoeni ocupînd locul II a totalizat 154 p și astfel — ca și Anne-Marie Proell a cîștigat pentru o doua oară consecutiv Cupa Mondială.

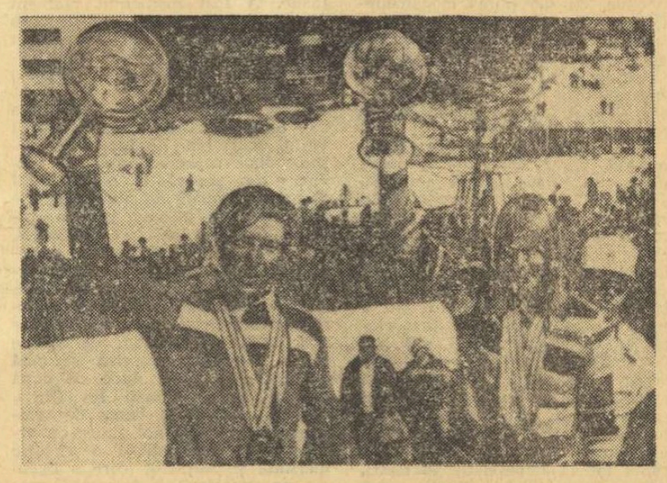

# TELEX • TELEX • TELEX • TELEX • TELEX • TELEX

**În cadrul turneului internațional de handbal** masculin care are loc la Bratislava, echipa Cehoslovaciei a învins cu scorul de 19—17 selecționata Iugoslaviei

■

**Viitoarele campionate europene de atletism pe teren acoperit** vor avea loc în 1973 la Rotterdam. În anul 1974, această competiție va fi găzduită de orașul suedez Goteborg. Se studiază ca, la anul, să aibă loc un meci pe teren acoperit dintre o selecționată a Americii și reprezentativa Europei.

■

**Tradiționala competiție „Crosul Națiunilor"** desfășurată la Cambridge a revenit alergătorul belgian Gaston Roelants care a parcurs 12 km în 37:42. Este pentru a patra oară cînd Roelants obține victoria în această probă. Pe locul doi s-a clasat spanioiul Mariano Haro — 38:01, urmat de scoțianul Ian Stewart — 38:20. Proba rezervată juniorilor a fost cîștigată de italianul A. Tomasini. El a parcurs 7 km în 23:20.

■

**Atleta australiană Judy Pollock** confirmă forma excelentă în care se află. În cadrul unui concurs desfășurat la Hamilton, ea a parcurs 400 m plat în 52,2, corectîndu-și recordul personal care era de 52,7. Proba de 5000 m a revenit lui Taylor, cronometrat în 13:42.

**Echipajul polonez Sobieslav — Komorowski** a cîștigat raliul internațional automobilistic al R. D. Germane, care contează pentru campionatul european. Traseul competiției a măsurat 2874,500 km. La startul probei au fost prezente 123 echipaje dintre care au terminat cursa 53. Învingătorii au pilotat o mașină „Porsche".

■

**S-a stabilit ca viitoarea ediție a campionatelor europene de natație** rezervate juniorilor să aibe loc în 1973 în Anglia. Competiția se va disputa între 16 și 18 august, în piscina orașului Leeds.

■

**Prima întîlnire din cadrul „Cupei Davis"** (zona americană) a continuat la Guayaquil între selecționatele Ecuadorului și Columbiei. După două zile, tenismanii columbieni conduc cu 2—1. În proba de dublu, Velasco și Molina au învins cu 6—2, 6—2, 3—6, 9—7 pe Olvera, Gurman.

■

**La Santiago de Chile a început meciul** de tenis Chile — Peru, contînd pentru „Cupa Davis". După prima zi, tenismanii chilieni conduc cu 2—0.

■

**La Menton, în semifinalele turneului internațional de tenis,** Kukal (Cehoslovacia), a dispus cu 6—3, 6—4 de Munoz (Spania), iar suedezul Lundquist l-a eliminat cu 6—4, 10—8 pe americanul Estep.

■

**Tenismanul american Bob Lutz** s-a calificat în semifinalele turneului de la Chicago. În sferturile de finală, el a reușit să-l elimine pe cunoscutul campion australian Rod Laver pe care l-a învins cu 2—6, 6—4, 6—3. În alt meci, olandezul Tom Okker a dispus cu 6—4, 4—6, 6—2 de americanul Riessen. În semifinale, Okker va juca cu Rosewall (Australia), iar Lutz îl va întîlni pe Ashe (S.U.A.).

■

**În semifinalele turneului de tenis de la Alexandria,** Metreveli (U.R.S.S.) a dispus cu 6—4, 6—4, 6—2 de polonezul Fiback, iar australianul Fletcher l-a întrecut cu 7—5, 3—6, 6—1, 3—6, 7—5 pe cehoslovacul Pala. În finala probei feminine se vor întîlni Fuchs (Franța) și Palmeova (Cehoslovacia).

■

**Cu prilejul meciului feminin de natație Olanda — R. D. Germană** desfășurat în bazin acoperit la Dresda, sportiva olandeză Hansje Bunchoten a stabilit un nou record al Europei în proba de 800 m liber, cu timpul de 9:16,7. Vechiul record era de 9:17,1 și aparținea campioanei R. D. Germane, Gudrun Wegener.

Redacția și administrația ; București, str. Vasile Conta nr. 16 ; telefoane: centrală 11.10.05, secția corespondenți 11.51.09, interurban 72 și 286 ; telex : sportrom buc. 180, Tiparul „I. P. „Informația", București 40.368

Biblioteca municipală Târgu-Mureș

PROLETARI DIN TOATE ȚĂRILE, UNIȚI-VĂ!

# Sportul

ZIAR AL CONSILIULUI NAȚIONAL PENTRU EDUCAȚIE FIZICĂ ȘI SPORT

ANUL XXVIII — NR. 7002 | 4 PAGINI 30 BANI | Marți 21 martie 1972

# VIZITA TOVARĂȘULUI NICOLAE CEAUȘESCU ÎN REPUBLICA POPULARĂ CONGO

## Primire caldă și entuziastă la întreprinderea textilă „Sotexco"

Trimișii speciali, Ilie Ciurescu și Ștefan Barabaș, transmit: Luni dimineața, tovarășul Nicolae Ceaușescu și tovarășa Elena Ceaușescu, însoțiți de tovarășul Marien N'Gouabi și tovarășa Celine N'Gouabi, au vizitat Întreprinderea textilă „SOTEXCO" (Societatea congoleză de textile), situată în tînărul cartier industrial al capitalei congoleze — Kinsoundi.

Oamenii muncii din acest nou și modern complex industrial au făcut conducătorilor de partid și de stat ai celor două țări o caldă și entuziastă primire, caracteristică atmosferei generale în care se desfășoară vizita tovarășului Nicolae Ceaușescu în Republica Populară Congo.

Conducătorii de partid și de stat ai celor două țări sosesc la uzină la ora 9,00.

Directorul uzinei, Ekondy Akala, rostește calde cuvinte de bun venit, exprimînd bucuria celor peste 1 300 de muncitori, tehnicieni și ingineri ai întreprinderii de a-i primi în mijlocul lor pe conducătorul partidului, al poporului din țara prietenă — România socialistă.

Urmărind desfășurarea în flux a procesului tehnologic, începînd cu secția de egrenat, continuînd cu secțiile de țesătorie, vopsitorie, imprimerie și de creație, tovarășul Nicolae Ceaușescu și tovarășa Elena Ceaușescu, precum și persoanele care îi însoțesc, tovarășii Ion Pățan și Bujor Almășan, iau cunoștință de pasionata activitate a unui colectiv care a deprins meseria de textilist în anii independenței țării.

Tovarășul Nicolae Ceaușescu se interesează îndeaproape de activitatea colectivului de aici, strînge cu căldură mîinile muncitorilor congolezi, care întreține permanent o atmosferă vie și însuflețită scandînd lozinci în cinstea conducătorului partidului și statului nostru, a conducătorului partidului și statului congolez, pentru prietenia congolezo-română.

Întîmpinat cu puternice și vii aplauze de către cei prezenți, a luat cuvîntul tovarășul Nicolae Ceaușescu, care a mulțumit conducerii întreprinderii, conducerii organizației de partid din uzină și tuturor muncitorilor pentru sentimentele exprimate la adresa clasei muncitoare și a României socialiste. Tovarășul Nicolae Ceaușescu a adresat colectivului uzinei, tuturor textiliștilor congolezi un salut călduros din partea textiliștilor români.

Relevînd că această întreprindere modernă constituie o expresie a preocupării pentru industrializarea țării, pentru formarea unei economii independente, socialiste, conducătorul partidului și statului nostru a spus: „Într-adevăr, clasa muncitoare constituie baza dezvoltării socialiste a oricărei țări. De aceea, dezvoltarea industriei și a clasei muncitoare în Republica Populară Congo constituie garanția sigură a dezvoltării independente și socialiste a țării".

Arătînd că munca în folosul patriei lor a textiliștilor de la întreprinderea „SOTEXCO" i-a produs o deosebită impresie, tovarășul Nicolae Ceaușescu a felicitat pe textiliști pentru realizările lor și le-a urat noi succese în dezvoltarea Republicii Populare Congo. Dorim să se dezvolte colaborarea între muncitorii români și congolezi, între popoarele și partidele noastre.

Tovarășul Nicolae Ceaușescu și tovarășa Elena Ceaușescu au semnat în „Cartea de onoare" a întreprinderii: „Vizitarea întreprinderii „SOTEXCO" ne-a produs o deosebită impresie. Ea este rezultatul cooperării între Republica Populară Congo și Republica Populară Chineză.

Exprimăm felicitări oamenilor muncii și le urăm noi succese în activitatea lor pentru a obține produse tot mai bune, contribuind astfel la întărirea patriei lor independente".

### Plenara extraordinară a C.C. al P.C.M.

Tovarășul Nicolae Ceaușescu a avut luni după-amiază, o întîlnire cu membrii Comitetului Central al Partidului Congolez al Muncii — reuniți în ședință plenară extraordinară.

Au mai participat militanți ai partidului, conducători ai sindicatelor, Uniunii Revoluționare a Femeilor Congoleze și organizației de tineret.

Erau de față, ca invitați, șefii misiunilor diplomatice acreditați la Brazzaville, alți membri ai corpului diplomatic.

Ședința a fost deschisă de Marien N'Gouabi, care a mulțumit tovarășului Nicolae Ceaușescu pentru faptul că a răspuns invitației de a lua cuvîntul în fața plenarei C.C. al P.C.M., subliniind importanța pe care o acordă Partidul Congolez al Muncii activității și experienței Partidului Comunist Român.

A luat apoi cuvîntul tovarășul Nicolae Ceaușescu, care a fost salutat cu vii aplauze.

În numele partidului și poporului congolez, comandantul Marien N'Gouabi a dat o înaltă apreciere expunerii secretarului general al Partidului Comunist Român. El a subliniat că experiența și activitatea Partidului Comunist Român în construirea socialismului confirmă că marxism-leninismul nu este o dogmă; în aplicarea lui trebuie să se țină seamă de realitățile specifice fiecărei țări. Satisfacția noastră de a cunoaște direct politica Partidului Comunist Român este cu atît mai mare, cu cît noi o prețuim, cu cît această politică a fost înfățișată de glasul său cel mai autorizat.

Ședința plenară a luat sfîrșit într-o atmosferă însuflețită, comandantul Marien N'Gouabi scandînd „Trăiască tovarășul Nicolae Ceaușescu!" „Trăiască Partidul Comunist Român!" „Trăiască colaborarea congolezo-română!" — urări reluate într-o atmosferă de puternică însuflețire de toți participanții la plenara C.C. al P.C.M.

---

Etapa a doua, generoasă în joc spectaculos

# Schimbarea opticii de angajament în deplasare folosește creșterii valorii campionatului

La a doua apariție din campionat cele 16 formații ale eșalonului fruntaș au realizat o comportare de ansamblu cu o clasă peste ceea ce a reprezentat debutul. Calificativul etapei, dedus din cronicile partidelor și din impresii culese de la delegații F.R.F., de la alți martori oculari, oameni care impun prin competență și mult calcul în județi — se situează la „bine". Trebuie să subliniem că starea terenurilor a reprezentat acum un aliat și nu un inamic. Convingerea și forța cu care majoritatea echipelor s-au angajat, fără neglijarea mijloacelor tehnice, au reprezentat punctele principale de atracție ale etapei și ele au înlocuit cu succes lipsa unor rezultate neașteptate. SPECTACOLUL a stat pe primul plan al multora dintre jocuri și, în mod special, în partidele de la **București** (și vineri, **Steaua — U.T.A.**, și duminică, **Rapid — F. C. Argeș), Brașov, Bacău.**

În obligațiile acestui prim comentariu de după etapă intră subliniera elementelor celor mai semnificative din cele 720 de minute de întrecere. Sigur că ne vom conforma acestei reguli, amintind însă — înainte de a ajunge la subiectul pe care îl socotim caracteristic pentru a doua întîlnire a echipelor de A cu iubitorii fotbalului — tocmai succesul de public al etapei. Din estimările apărute în cronici, ajungem la un total de 125 000 spectatori prezenți în tribunele celor opt stadioane-gazdă ale etapei. Ceea ce nu este de loc rău; cifra marchează o izbitoare creștere a afluenței publicului la meciuri, afluență alimentată și de vremea admirabilă — peste tot însoțită — chiar dacă prin unele părți vîntul a mai provocat indispoziție.

Și-acum, elementul caracteristic al etapei.

**Pornind tocmai de la frumusețea jocurilor de care aminteam, se cuvine — credem — să facem ELO-**

**Eftimie IONESCU**

*(Continuare în pag. a 3-a)*

**AZI,**
**U.T.A. – TOTTENHAM**
**MÎINE,**
**STEAUA — BAYERN**
***în sferturile de finală ale Cupelor europene (partide retur)***

Citiți în pag. a 4-a relatările trimișilor noștri speciali la Londra și München

*Emoții la poarta studenților clujeni: Rugiubei a cîștigat duelul aerian cu Solomon și va trimite balonul, cu capul, spre poarta lui Moldovan. Urmărește fața, gata de intervenție, Pană și Mihăilă. Secvență din meciul S. C. Bacău — „U" Cluj, disputat duminică și încheiat cu scorul de 1—0 în favoarea gazdelor.*

Foto: V. ONEȘA

# Asociațiile sportive – cadrul cel mai potrivit pentru o activitate continuă și eficientă [II]

## Raidul nostru prin asociațiile sportive din orașele Bîrlad, Galați, Sărmășag și Sibiu

În continuarea raidului nostru prin asociațiile sportive școlare, din întreprinderi și de la sate, publicăm astăzi alte impresii privind preocupările manifestate în direcția organizării activităților sportive de masă. Ca și în primul itinerar străbătut de redactorii noștri, ne-am propus să culegem aspecte din asociații sportive diferențiate ca număr de membri, bază materială etc. tocmai în scopul de a constata cum sînt rezolvate cerințele educației fizice și sportului nu numai în asociațiile-model, ci în cît mai multe din aceste unități atît de importante în cadrul cărora sportul de masă poate căpăta o reală eficiență.

### BÎRLAD „Performanța" activității sportive de masă

Dintre asociațiile sportive din fabricile și uzinele județului Vaslui cea de la fabrica de rulmenți din municipiul Bîrlad se situează — trebuie s-o spunem fără nici o reținere — printre cele dintîi în ceea ce privește activitatea sportivă.

Este vorba, în primul rînd, de numeroasele acțiuni menite să atragă în practicarea exercițiilor fizice marea masă a muncitorilor, inginerilor și tehnicienilor. Întrecerile de înot, concursurile de tir și atletism, competițiile de handbal, baschet, șah, trîntă și oină — iată „capitolele" cărora în 1971 le-a fost acordată cea mai mare atenție. În această privință este grăitor faptul că pe terenuri și în sălile de sport au fost prezenți aproximativ 15 000 de participanți.

Firește, nu ar fi fost posibilă o astfel de activitate fără preocuparea pentru crearea unei baze sportive corespunzătoare. Bazinul de înot de la strandul din parcul orașului a fost reamenajat prin munca patriotică a cîtorva sute de tineri ai fabricii de rulmenți. Tot prin contribuție voluntară au fost amenajate în parc un teren de volei și un altul de handbal. Printr-o programare judicioasă a celorlalte baze bîrlădene membrii asociației sportive „Rulmentul" le pot frecventa zilnic, astfel că, deși nu sînt proprietarii unor instalații, terenuri și săli, ei — și aceasta este realitatea — desfășoară o activitate sportivă de masă corespunzătoare.

**GIMNASTICA — ACEASTA ESTE PREFERINȚA MUNCITOARELOR**

La fabrica de confecții din Vaslui, unde lucrează un mare număr de femei, gimnastica la locul de muncă s-a introdus încă din anul 1967.

La ora 9,50, în pauza pentru gustare — dar înainte de a se trece la servirea gustării — cinci minute sînt rezervate gimnasticii. Se deschid ferestrele: începe repriza de gimnastică. Mișcările pe care le execută muncitoarele au fost astfel alese, încît să aibă influență binefăcătoare asupra întregului organism. După ce le-am văzut făcînd gimnastică și după cum ne-a spus președintele asociației sportive, ing. Simon Grimberg — această modalitate de menținere a sănătății și de reconfortare a devenit atît de obișnuită, încît nu se mai poate concepe o zi de lucru fără gimnastică. Nu mai vorbim de faptul că, așa cum ni s-a confirmat de către conducerea întreprinderii, randamentul în producție se menține la un nivel ridicat pe toată durata celor opt ore.

**Ion GAVRILESCU**

### GALAȚI DACĂ NIMENI NU SE OCUPĂ...

Eram informați de mai multă vreme că la Întreprinderea textilă Galați sportul nu se bucură de nici o atenție din partea asociației sportive și a organizațiilor de sindicat și U.T.C. Să nu credeți însă, că harnicelor fete din această unitate nu le place sportul. Ne-am convins de acest lucru — firesc de altfel — solicitînd părerea cîtorva dintre ele.

**„Nu avem asigurate nici un fel de condiții pentru practicarea sportului. Am fost înscrise în campionatul municipal de handbal** (n.n. la acest „mare" campionat participă doar două echipe??) **jucăm un meci-două, cu Voința și gata, sîntem date uitării"!** (Ioana Badiu).

**„Cei puși să se ocupe cu sportul la noi în întreprindere, nu se omoară cu firea, avînd cu totul alte preocupări. Sîntem dornice să jucăm volei, popice, tenis de masă, dar cum și unde"?** (Măndița Iordănescu).

**„Sîntem vreo 10 fete, jucătoare de popice. Neavînd la noi condiții, am fost nevoite să ne înscriem la asociația Constructorul".** (Agneta Hamza).

La sediul comitetului sindicatului unde am purtat discuția despre activitatea sportivă ce se desfășoară aici — sau mai bine spus CE AR TREBUI SĂ SE DESFĂȘOARE — am avut ca interlocutori pe tov. **Al. Rădulescu**, secretarul comitetului sindical, și pe tov. **V. Enache**, președintele asociației sportive. Dialogul cu acesta din urmă merită să fie reprodus.

**— Vă rugăm să ne vorbiți despre**

*(Continuare în pag. a 3-a)*

**EUGEN ALMER CONFIRMĂ – 8:38,5 PE 800 m LIBER, CEL MAI BUN REZULTAT EUROPEAN AL SEZONULUI**

Recordul național îmbunătățit cu șase secunde!

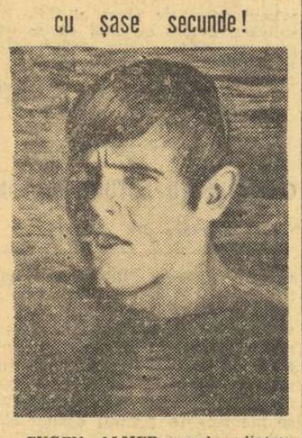

**EUGEN ALMER**, unul dintre cei mai talentați înotători pe care i-a avut sportul românesc, continuă seria performanțelor de valoare internațională într-un ritm propriu adevăraților campioni. Fără a-și întrerupe nici un moment antrenamentele de mare intensitate — un mare efort suplimentar la cei pretins de obligațiile școlare — elevul profesorului **Ioan Schuster** nu pierde ocazia de a ne oferi la fiecare sfîrșit de săptămînă cîte o frumoasă surpriză.

Ultima sa performanță — 8:38,5 pe distanța de 800 m liber — spulberă pur și simplu vechiul record național (8:44,5) în bazin scurt, și reprezintă totodată cel mai bun rezultat european al sezonului în această probă. Cifra lui Almer este superioară cu mai bine de două secunde timpului (8:40,7) înregistrat de Hans Fassnacht (R.F.G.) la Bremen, în urmă cu trei săptămîni și — reținem bine — recordului european oficial în bazin de 50 m (8:39,1)!

Cum a fost posibilă obținerea acestei performanțe, fie ea chiar și într-un bazin de 25 m? După întoarcerea de la Bremen, E. Almer a mărit distanțele parcurse zilnic la antrenament, ajungînd uneori, și la 20 km, și în același timp, a micșorat pauzele dintre repetări. Ca urmare, de unde la Campionatele internaționale ale României, desfășurate cu o lună în urmă la Reșița, el înota 800 m în 8:47,6 și 1500 m în 16:31,4, cu o medie de 66 de secunde pe „sută", el a ajuns în momentul de față la o medie de numai 65 de secunde, salt foarte important pentru scurta perioadă pe care a avut-o la dispoziție. Să așteptăm însă luna aprilie și primele evoluții în bazin de 50 m, unde înotătorul reșițean, odihnit de această dată (deci în condiții optime) va încerca să confirme suita acestor frumoase rezultate.

În același concurs, D. Wetterneck (2:05,4) și M. Hohoiu (2:06,6) au realizat noi recorduri personale la 200 m liber.

# ION ȚIRIAC se pregătește și pentru „CUPA DAVIS"?

Timpul frumos din aceste zile a permis tenismenilor noștri fruntași primele contacte cu terenurile în aer liber. Cel mai perseverent se arată **Ion Țiriac**. El s-a antrenat și duminică și luni, iar de azi, pregătirile lui se vor efectua în două tranșe, dimineața și după-amiaza. Tot pe terenurile centrului de antrenament nr. 2, ieri s-a pregătit și **Ilie Năstase**. Aceste preparative intense sînt firești dacă ne gîndim că la sfîrșitul săptămînii cei doi jucători vor pleca la Monte Carlo unde începe primul turneu din suita Circuitului european de primăvară **(Monte Carlo, Madrid, Nisa, Roma)**, de-a lungul a cinci săptămîni. Urmează debutul în „Cupa Davis", meciul cu Elveția, la București (prima decadă a lunii mai).

Pentru întrecerile „Salatierei de argint" se mai află în vizorul selecționerilor în reprezentativa țării și **Mărmureanu, Dron, V. Marcu, Ovici, Santei, Mureșanu, Hărădău, Sotiriu.** Ei vor fi prezenți la o serie de competiții interne, ultima fiind un concurs de selecție în a doua jumătate a lunii aprilie.

Așadar, pregătirile au început. Le dorim cît mai fructuoase.

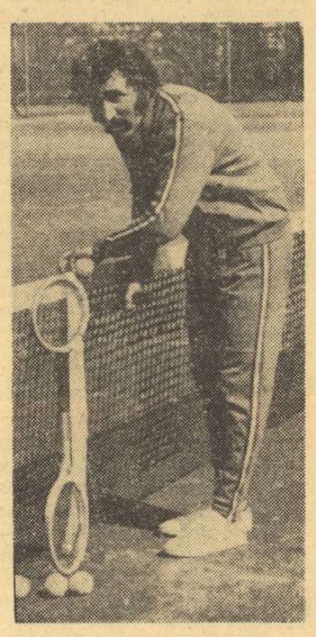

*O ultimă verificare a fileului și antrenamentul poate să înceapă*

Foto: Theo MACARSCHI

# JUCĂTORI ROMÂNI DE TENIS DE MASĂ EVOLUEAZĂ LA MOSCOVA

Între 23 și 26 martie, la Moscova se vor desfășura campionatele internaționale de tenis de masă ale U.R.S.S. La această competiție vor lua parte și **Eleonora Vlaicov, Carmen Crișan, Teodor Gheorghe, Sergiu Luchian** și **Dorin Giurgiucă**. Sportivii noștri, însoțiți de antrenorul **Ion Pop**, vor pleca miercuri dimineață din București cu destinația Moscova.

# COMPONENȚII LOTULUI NAȚIONAL DE BOX SE AFLĂ PE UN DRUM BUN...

## ...dar antrenorii au sesizat desigur și ceea ce mai trebuie retușat

Pentru un debut competițional, comportarea pretendenților la un loc în echipa de box a țării poate fi apreciată — cu unele excepții — ca foarte bună. S-a muncit mult (și bine) în cadrul antrenamentelor din ultimele luni. Pregătirea fizică a celor 22 de selecționabili a fost, fără îndoială, la înălțime.

Analizînd puțin mai în profunzime evoluția celor mai buni boxeri români, referindu-ne la unele lucruri pe care trebuie să le aibă în vedere antrenorii în pregătirea viitoare, vom încerca să creionăm cîteva aspecte de ordin tehnic pe care le-am desprins cu prilejul acestei reuniuni de temeinică verificare.

**Aurel Mihai** l-a învins pe **Ștefan Boboc** în urma unui extraordinar efort de voință și, bineînțeles, mulțumită pregătirii sale fizice deosebite. Dar, sub aspect tehnic, învingătorul disputei a fost Boboc. Mihai a lovit extrem de mult „fără adresă", s-a aruncat deseori în gol, căutîndu-și ținta, și a recepționat nepermis de multe lovituri clare, vizibile. În plus, multe dintre loviturile sale au fost aplicate incorect (cu palma). Campionul nostru trebuie să înțeleagă necesitatea progresului său tehnic (așteptat cam de multă vreme), fără de care vitalitatea deosebită de care dispune nu-l poate ajuta să obțină succese remarcabile. Altfel, Ștefan Boboc, care se află în imediata sa apropiere pe scara valorică, poate să-i ia locul.

**Constantin Gruiescu** s-a descurcat destul de bine în fața unui adversar dezlănțuit și decis să realizeze o surpriză. **Ștefan Cojan**, Croșeele cu ambele brațe, executate cu precizie, l-au dezechilibrat în permanență pe adversarul său. Lui Gruiescu i se poate reproșa faptul că a folosit în mod exagerat loviturile largi, iar deplasările laterale nu le-a efectuat cu siguranță și nici în măsura în care ele ar fi fost necesare în lupta cu un adversar ofensiv.

Disputa cocoșilor **Adrian Moraru** și **Vasile Ivan** a dat cîștig de cauză primului. Meciul poate fi foarte bine asemănat cu cel de la semimuscă. Moraru a cîștigat, ca și Mihai, rămînînd corigent la capitolul tehnică.

**Gabriel Pometcu** a fost de neînțeles în prima repriză, cînd s-a lăsat dominat categoric și a recepționat foarte multe lovituri de la tînărul **Eugen Gorea**. Începînd cu repriza secundă, Pometcu a boxat la valoarea sa. Rapid, precis în lovituri, insistent în acțiunile ofensive, în concluzie: s-a prezentat foarte bine pregătit.

**Antoniu Vasile** și **Gheorghe Ciochină** sînt într-o bună formă sportivă pentru etapa actuală de pregătire. Vasile a manifestat unele semne de oboseală în repriza secundă, cînd a fost surprins de atacurile insistente și dezlănțuite ale lui Ciochină. În restul timpului de luptă, Vasile a boxat precis, sobru, fără eforturi inutile. În același timp, Ciochină a dovedit că este un element în care se pot pune speranțe.

Pentru cei doi combatanți de la categoria ușoară, **Calistrat Cuțov** și **Paul Dobrescu**, numai cuvinte de laudă. Ei au evidențiat un arsenal de cunoștințe tehnico-tactice pentru care pot fi invidiați de cei mai valoroși pugiliști din lume. A învins Cuțov, care a gîndit mai mult în ring. Antrenorul C. Nour, care-l pregătește pe Dobrescu, a încercat să folosească aceeași armă cu care elevul său a devenit campion național în anul 1971, în urma meciului cu Cuțov. Între timp însă, antrenorul C. Dumitrescu și Cuțov au reușit să găsească soluții noi: deplasări derutante, eschive reușite și lovituri pe ripostă.

Meciurile **Zilberman — Vornicescu** și **Mihai TRANCA**

*(Continuare în pag. a 2-a)*

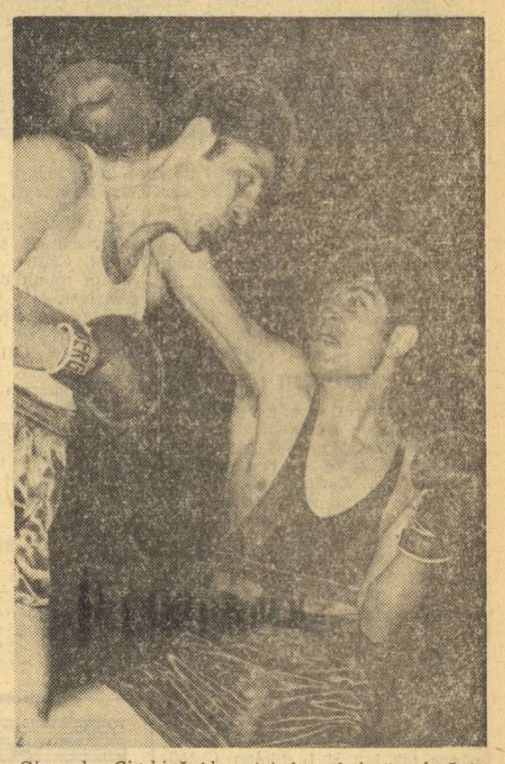

*Gheorghe Ciochină (dreapta), încercînd să refacă terenul pierdut, în prima repriză, în fața lui Antoniu Vasile... Dar, directa sa de dreapta a fost eschivată de Vasile*

Foto: I. MIHAICA

# C.J.E.F.S. CLUJ – PENTRU A TREIA OARĂ PE LOCUL I

Recent, au fost publicate rezultatele întrecerii desfășurate în 1971 între consiliile județene pentru educație fizică și sport, întrecere cîștigată, în cadrul grupei I, de către C.J.E.F.S. Cluj, iar în cadrul grupei a II-a (grupe stabilite în funcție de potențialul valoric al județelor) de către C.J.E.F.S. Suceava.

Cunoașterea liderului primei grupe ne-a solicitat, dincolo de sublinierea performanței realizate, observația că ACEST JUDEȚ SE AFLĂ LA A TREIA VICTORIE CONSECUTIVĂ, el deținînd acest loc fruntaș atît în 1969 cît și în 1970.

Interesați să aflăm care au fost capitolele activității de educație fizică și sport care au cîntărit cel mai greu în balanța întrecerii, am solicitat tovarășului **Nicolae Mureșan**, președintele C.J.E.F.S. Cluj, cîteva răspunsuri explicative.

**— În întrecerea dintre consiliile județene pentru educație fizică și sport, Clujul a totalizat, în 1971, 635 260 puncte. Ce reprezintă, în fond, aceste puncte și cum au fost acumulate ele?**

— Punctajul amintit reprezintă convertirea în cifre — după baremuri dinainte stabilite — a rezultatelor obținute în cele trei mari capitole de activitate: ACTIVITATEA DE EDUCAȚIE FIZICĂ ȘI SPORT A MASELOR, ACTIVITATEA DE PERFORMANȚĂ ȘI ACTIVITATEA ECONOMICO-FINANCIARĂ ȘI DE AMENAJARE A BAZELOR SPORTIVE. Dar, ca să fiu mai ex-

**Nușa DEMIAN**

*(Continuare în pag. a 2-a)*

## volei

### ABSENȚA TITULARILOR RESIMȚITĂ DE ECHIPELE FRUNTAȘE ÎN „CRITERIUL PRIMĂVERII"

Prima etapă din cadrul competiției „Criteriul Primăverii" rezervată echipelor masculine a programat duminică în sala Progresul din Capitală trei partide deosebit de atractive. În primul meci al zilei s-au întîlnit formațiile **Dinamo** și **Progresul**. Dinamoviștii, cu mulți juniori în formație, sextetul de bază fiind plecat la lotul național, au opus o dîrză rezistență echipei lui Horațiu Nicolau, conducînd la un moment dat cu 2—1 la seturi. Lipsa de experiență și-a spus cuvîntul; Progresul reușind să cîștige următoarele două seturi și, totodată, victoria. Scor final: 3—2 (—8, 4, —14, 2, 5) pentru Progresul. S-au remarcat pe parcursul celor cinci seturi disputate, **Hupoiu, Ozun** și **H. Nicolau**, de la învingători, **Butică** și **Păușescu**, de la învinși. Au arbitrat bine Al. Dragomir și Tr. Penea. Următorul meci a adus în teren două vechi rivale, **Rapid** și **Politehnica Galați**. Bucureștenii, și ei lipsiți de aportul multor titulari, n-au putut rezista gălățenilor. Forma bună a lui **Popa, Păduraru** și **Scheffler** a făcut ca meciul să se termine după numai trei seturi. Politehnica Galați—Rapid 3—0 (8, 3, 11). Au arbitrat bine N. Waldingher și I. Armeanu. Cel de al treilea meci al zilei a opus formațiile **Steaua** și **I.E.F.S.** A fost o partidă echilibrată, în care studenții, cu un plus de forță în finalul seturilor, au cîștigat pe merit această dispută. Rezultat final: I.E.F.S.—Steaua 3—0 (13, 13, 9). S-au remarcat: **Iancu** și **Bărbat** de la IE.F.S., respectiv **Iorga**. Au arbitrat bine Em. Costoiu și S. Klingher. **(Pavel PEANĂ)**

**Universitatea Cluj—Universitatea Craiova 3—1 (10, 11, — 8, 6).** Fără să se întrebuințeze prea mult, clujenii au obținut o victorie care, după aspectul partidei, putea fi mai categorică. Oaspeții au practicat un joc la nivelul partenerilor doar în setul al treilea. Arbitraj bun: D. Diaconescu din Oradea și V. Moraru din Cluj. **(I. M. POCOL-coresp.).**

Celelalte rezultate: **Viitorul Bacău—Unirea Tricolor Brăila 3—0, Politehnica Timișoara—Tractorul Brașov 0—3**

## baschet

### CAMPIONATUL EUROPEAN FEMININ

## TREBUIE ÎNTÎMPINAT CU TOATĂ RĂSPUNDEREA!

După meciurile desfășurate sîmbătă și duminică în cadrul etapelor a XVI-a (la băieți) și a XIV-a (la fete), disputa pentru pozițiile cheie ale campionatelor republicane de baschet a devenit și mai pasionantă. Titlurile de campioane, calificarea în turneele finale și evitarea retrogradării sînt obiective care angrenează majoritatea formațiilor, foarte puține fiind cele cu o situație „călduță", de mijloc, care să nu le stimuleze în pregătire și, deci, în lupta pentru rezultate cît mai bune. Deasupra acestor interese firești ale celor 22 de participante la divizia A, stau, însă, unele obiective care privesc direct reprezentativele țării și, sub acest aspect, vom căuta să elucidăm unele probleme pe care le considerăm de mare importanță, deoarece se știe, performanțele echipelor naționale oglindesc valoarea reală a unei ramuri de sport.

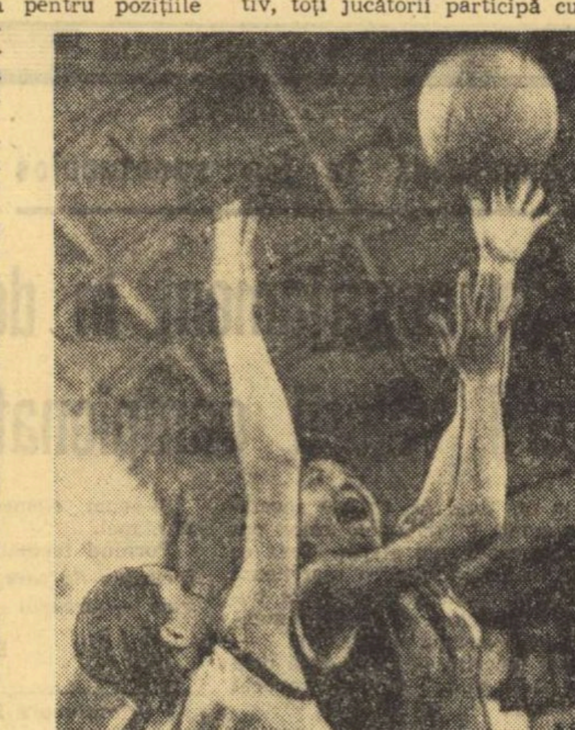

*O aruncare din cîrlig, executată de Gabriela Ciocan, va aduce un nou coș Politehnicii. Fază din meciul Politehnica — IEFS*

Foto: Dragoș NEAGU

Vom începe cu selecționata de seniori care și-a început, de cîtăva vreme, pregătirile pentru Balcaniada din luna iulie, în Iugoslavia. Lotul lărgit se întrunește de cîteva ori pe săptămînă și își desăvîrșește pregătirea sub îndrumarea antrenorului federal Alexandru Popescu. Lecțiile se desfășoară în condiții bune și, fapt foarte semnificativ, toți jucătorii participă cu trup și suflet la exercițiile programate. Absențele sînt rarissime și intervin doar cînd obligațiile profesionale sau școlare le impun. Cuvinte frumoase se cuvin și lotului de juniori care, peste mai puțin de o lună (13—16 aprilie, în Bulgaria), va da un dificil examen: turneul de calificare pentru campionatul european. De reușita în această confruntare depinde participarea la campionatul european (luna iulie, în Iugoslavia), iar de seriozitatea manifestată de tinerii baschetbaliști la pregătiri este legată întreaga comportare a selecționatei țării. Am constatat că antrenorii G. Chiraleu și T. Giurculescu au elevi bine dotați fizic, conștiincioși, hotărîți ca evoluția lor la amintitele competiții să nu fie un simplu act de prezență.

Dar, cel mai însemnat obiectiv al baschetului nostru de performanță îl constituie, în acest an, campionatul european de senioare (8—15 octombrie, în Bulgaria). Se știe foarte bine că actualul lot reprezentativ este alcătuit în exclusivitate din elemente tinere, talentate, cu reale perspective, care au demonstrat în cîteva rînduri aceste calități. Dar, tot atît de bine se cunoaște lipsa de valoare internațională și de maturitate sportivă a componentelor lotului, și că aceste carențe pot fi eliminate numai printr-o muncă intensă, serioasă, printr-o deplină dăruire. A fost o perioadă în care am aplaudat entuziasmul tinerelor jucătoare și speram că ele vor atinge nivelul valoric al vechii echipe, clasată pe locul IV la trei ediții consecutive ale campionatului european.

Se pare, însă, că entuziasmul unor jucătoare s-a stins înainte ca ele să fi atins un minimum de valoare internațională, iar pasiunea pentru baschet se transformă într-o obligație „de serviciu", și aceasta neîndeplinită cu conștiinciozitate. S-ar putea să exagerăm, dar credem, totuși, că evoluția majorității baschetbalistelor de la I.E.F.S. în partida cu Politehnica este concludentă în acest sens. Încă un argument ni-l furnizează modul în care s-a desfășurat (ieri, în sala Floreasca) primul antrenament al lotului în vederea campionatului european. Din cele 15 jucătoare convocate, au luat parte efectiv la pregătire doar opt, celelalte fiind învoite (unele pe motive serioase, altele pe simple pretexte) iar Doina Prăzaru absentînd nemotivat. Trist este și faptul că apreciatul antrenor Sigismund Ferencz și-a depus demisia din calitatea de antrenor principal al lotului, pe motive de sănătate (Biroul federal va analiza săptămîna aceasta respectiva demisie și va decide).

Iată, deci, motive suficiente pentru a considera că pregătirile pentru marea confruntare care este campionatul european nu au început sub cele mai bune auspicii. Este cazul ca toți cei interesați să țină seama de acest semnal de alarmă. S-a pierdut suficient timp (de la sfîrșitul lunii decembrie și pînă acum lotul nu a mai făcut nici un antrenament), iar timpul pînă la „europene" a rămas destul de scurt. De aceea, trebuie folosit la maximum. Orice întîrziere și orice toleranță ar fi în detrimentul posibilității realizării unei performanțe onorabile pe care tinerele noastre jucătoare — o știu prea bine — nu le pot obține decît prin dăruire completă, prin sacrificarea unor interese personale. Dorim din toată inima ca aceste rînduri să-și găsească ecoul cuvenit.

**D. STANCULESCU**

# NU PROMOVĂRI ARTIFICIALE, CI TEMEINICĂ PREGĂTIRE GENERALĂ!

- La vîrstă fragedă — pregătire multilaterală
- Lupta pentru titluri și recorduri duce la forțarea copilului
- Este necesar să acceptăm munca în perspectivă
- Concursul trebuie folosit ca mijloc de destindere

La 11 ani anunțată ca un „talent precoce", eleva Aurica Nedelea, de la Școala sportivă de atletism, devine la 13 ani campioană națională de junioare mici cu un rezultat remarcabil la 50 m: 6,7 secunde. **„Promite foarte mult, dar trebuie folosită în concursuri cu deosebită grijă"** — ne-a spus după finala de la Botoșani, antrenorul federal **Nicolae Mărășescu**, sintetizînd în cazul respectiv grija cu care trebuie urmărită formarea, creșterea și lansarea pe orbita performanței a copiilor și juniorilor mici.

Pe această temă am întreprins o anchetă la care au răspuns profesori, antrenori și medici cărora atletismul și viitorul său — întruchipat în fragezii săi practicanți de azi — le sînt **apropiate.**

★

Neputînd să rămînă insensibil la tendința manifestată pe plan mondial de înregimentare a celor mai tinere promoții la carul performanței, dar nici la solicitarea de a contribui mai direct la eficiența orelor de educație fizică în școli, atletismul și-a extins sfera de atracție în rîndurile copiilor.

Solicitarea posibilităților funcționale ale unor organe și sisteme se face, în cazul acestora, nu numai prin efortul specific al pregătirii sportive, ci și de către necesitățile de creștere, de formare a organismului. Care este punctul de vedere al unui medic specialist față de această dublă și specifică solicitare?

Ne răspunde dr. **Maria Tranciovéanu**, membră în comisia medicală a F.R.A.: „Pe un sol labil, în sedimentare, orice răsad trebuie pus cu grijă. Copilul în creștere, solicitat și pe planul unui intens efort de pregătire sportivă, trebuie urmărit permanent pentru ca dezvoltarea sa glandulară și hormonală să se facă în limitele normalului. Mai ales că noi nu urmărim apariția unor „copii-minune", care mîine dispar din arena performanței, ci formarea unor tineri viguroși, dintre care să se poată recruta cei mai talentați ca performeri. Iată de ce nu trebuie forțată pregătirea celor mai mici atleți, ca de altfel a micilor sportivi în general, care înseamnă de fapt depășirea posibilităților lor funcționale. Aceasta presupune, însă, cunoașterea prealabilă a fiecărui candidat la atletism, cu alte cuvinte la selecție să participe și doctorul (așa cum ne solicită, de pildă, prof. Aurelia Sîrbu de la „Viitorul"). Numai astfel se pot evita forțările aparatului locomotor (la articulații, îndeosebi), a marilor funcțiuni cardio-respiratorii (au fost depistate hipertrofii de cord anormale), numai astfel vîrsta pubertară sau prepubertară este trecută cu succes printr-o pregătire fizică generală, care este absolut necesară. Copilul trebuie familiarizat cu atletismul, învățat, nu antrenat, căci se plictisește. Concursul trebuie folosit tot ca o joacă, ca mijloc de destindere nu de inhibare".

Aceeași opinie este împărtășită și de prof. **Maria Medeș** de la Ș.S.A. București: „În timp ce unii profesori-antrenori ai copiilor și juniorilor mici lucrează progresiv (ceea ce este, evident, în concordanță cu procesul lor de creștere), alții forțează nota de dragul unor performanțe de moment. Este bine să nu ne grăbim la copii și juniori III, întrucît promovările aparent spectaculoase, în fond forțate (o sprinteră de nici 13 ani, concurează la naționalele junioarelor I), nu apropie de fel adevărata performanță, care trebuie atinsă la vîrsta senioratului. După opinia mea, forțarea se manifestă față de aceste mlădițe nu numai prin promovarea artificială la alte categorii de vîrstă, ci, în special, prin unilateralizarea pregătirii (aceeași schemă pentru o grupă unde sînt laolaltă juniori mari și mici, copii, sau participarea la o singură probă). La vîrstă fragedă candidații la atletism trebuie să beneficieze de o pregătire multilaterală care să fie „înghițită" de aceștia în joacă, pe nesimțite. Copiii se plictisesc de prea mult efort. Eu am un elev, Alexe Emanoil, născut în anul 1957, de al cărui talent sînt convinsă și pe care-l rodez deocamdată în concursuri numai pentru vîrsta lui, fără a urmări acum rezultatul, ci stimulentul dorinței de întrecere a copilului și pregătirea lui generală prin trei probe: viteză, garduri, lungime. Pentru specializare mai e timp!"

**Ancheta noastră, în rîndul specialiștilor, privind creșterea celor mai mici atleți**

**Francisc Matei**, de la Școala sportivă din Beiuș, subliniază, de asemenea, necesitatea pregătirii atletice multilaterale la copii, îngemănată cu gimnastica. „Am în grupa mea doi băieți (16 ani) cu ochii spre săritura în lungime. Ei vor putea fi, însă, mîine (totul va depinde de „explozia" talentului) sprinteri sau hurdleri. Prefer să nu fie „vîrf" la 14—16 ani, ci la vîrsta senioratului".

**Alexe Chirdalian** de la Clubul sportiv școlar aduce în discuție un argument din afara pregătirii propriu-zise: „Ar fi bine dacă președinții cluburilor **profilate pe elevi, ar accepta munca în perspectivă pînă la junioratul mare** și ne-ar scăpa de această sabie a lui Damocles care este rezultatul imediat. La pîrghia concursurilor pe întregul an nu putem renunța pentru că altfel copilul face iarna atletism, vara înot și apoi rămîne definitiv la... jocuri!"

Reluînd ideea, prof. **Paul Ioan** (Ș.S.A.) se declară de acord cu concursurile, dar nu și cu sistemul competițional actual: „Întrecerile să fie între cluburi, reprezentative județene, etc. și nu pentru titluri sau recorduri care te duc, în ultima instanță, la forțarea copilului".

Colegul său de catedră, **Marin Berbecaru** se întreabă: „Cîți dintre bunii noștri atleți de azi, au fost juniori foarte buni? Forțarea duce evident la plafonare și, în unele cazuri, la deformări funcționale. Dar înaintea forțării sînt alte deficiențe: educația fizică precară în școli (unii copii nici nu știu să alerge corect) și selecția la cluburi, făcută empiric și urmărind îndeplinirea unei cifre. Locul specialistului în atletismul pentru copii trebuie să fie, în special, în școala de bază. Pentru că primii pași sînt cei mai grei".

**Alexandru Ardeleanu** (Școala sportivă nr. 2) este categoric: „Atletismul adevărat nu se face sub 15 ani. Pregătire fizică generală — da, concursuri pentru atragerea copilului spre acest sport — da! Nu sînt, deci, pentru o specializare atletică precoce, pentru antrenamente cu schemă, ci pentru jocuri atletice, la care profesorul să-l capteze cu cronometrul, cu ruleta, cu încurajarea".

★

Contradictorii doar în aspecte particulare ale problemelor dezbătute, opiniile interlocutorilor noștri — profesori și antrenori cu experiență, cu practică cotidiană — converg în cîteva direcții esențiale.

- **Atletismul, disciplină sportivă formativă, trebuie să-și găsească rolul și locul cuvenit în procesul de creștere a tinerei generații, în primul rînd pentru o pregătire fizică generală și apoi pentru depistarea viitorilor performeri, școala generală fiind un real pivot al deprinderilor de bază și selecție**
- **Neeludîndu-se specificul fiecărei vîrste, cunoscîndu-se temeinic (din punct de vedere medical) posibilitățile organice ale fiecărui candidat la atletism, antrenamentul trebuie să facă accesibile efortul prin mijloacele adecvate ale „jocului atletic".**
- **Concursul, ca formă de menținere a interesului, de verificare, trebuie asiduu promovat în forme specifice, și nu organizat în goana după rezultate și recorduri efemere.**

Evident, am sintetizat aci puncte de vedere complexe și variate. Concluziile urmează să le tragă specialiștii acestei discipline, forurile chemate să promoveze atletismul în rîndul celor mai mici practicanți ai sportului.

**Paul SLAVESCU**

## lupte

În divizia A, la „libere"

### UN ADEVĂRAT K.O. LA TIMIȘOARA: C.F.R. — DINAMO BRAȘOV 0—36

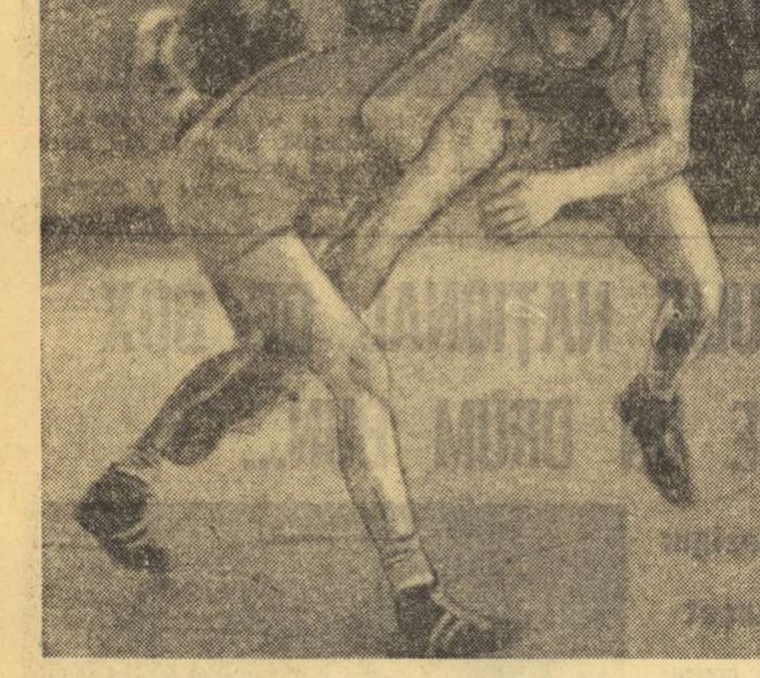

*P. Ioniță (Progresul București) îl atacă la picior pe N. Eremia (Dinamo București) și pînă la urmă cîștigă detașat la puncte*

Duminică s-a disputat etapa a II-a a diviziei A la lupte libere. Printre performerele acestei etape se numără și noua promovată în competiție Dinamo Brașov, care, la Timișoara, a obținut o dublă victorie (36—0 cu C.F.R.!)

Iată desfășurarea reuniunilor:

**BUCUREȘTI**

Triunghiularul care s-a desfășurat în sala de antrenament a clubului Progresul a opus trei echipe sensibil egale — **Progresul și Dinamo din Capitală și Metalul Tîrgoviște.** În general, toate cele trei partide au fost disputate, cu meciuri spectaculoase.

Partida vedetă între cele două divizionare bucureștene s-a încheiat, după mai bine de două ore de întreceri, cu victoria formației Dinamo (20,5—15,5). Dinamoviștii, cu un junior mic la cat. 52 kg — N. Eremia — au abordat întîlnirea cu mult curaj, cîștigînd detașat la șase categorii, prin I. Nae (cat. 48 kg), Fl. Moț (57 kg), D. Pițurcă (62 kg), T. Pancă (74 kg), V. Tigănaș (82 kg) și L. Simon (+100 kg).

Un meci de uzură au făcut V. Tigănaș și maestrul sportului I. Chirilă, de la Progresul. Dinamovistul a atacat susținut la picioare, obținînd după nouă minute cu două puncte tehnice mai mult decît adversarul. Experiența lui Chirilă nu a fost suficientă pentru a contracara energia și ambiția tînărului luptător de la Dinamo.

Cu un rezultat neașteptat, după desfășurarea primei reprize, s-a încheiat confruntarea dintre D. Birț (D) și T. Anghel (P). Timp de trei minute, dinamovistul a dominat categoric, a obținut aproape 10 puncte tehnice în urma unor acțiuni și a fost de trei ori la un pas de a cîștiga prin tuș. În min. 6, după un rebur, și-a dus adversarul cu umerii pe saltea. Arbitrul de saltea, V. Bularca, a acordat tuș, nu însă și ceilalți doi arbitri. Luptătorul dinamovist văzînd că i se acordă tușul — fără să mai aștepte semnalul definitiv ce se dă cu fluierul — și-a slăbit adversarul care, cunoscînd mai bine regulamentul, a contraatacat și printr-o aruncare peste piept l-a dus în tuș inevitabil pe Birț.

În întîlnirea Dinamo — Metalul Tîrgoviște, un meci de o rară spectaculozitate au oferit cei doi concurenți de la 57 kg: Fl. Moț (Dinamo) și T. Pătrașcu (M). Îndată după primul semnal de gong, Pătrașcu inițiază o acțiune, își duce adversarul la parter, acolo contraatacă Moț, apoi iar Pătrașcu are superioritatea și punctajul arbitrului M. Cristea indică în mai puțin de un minut 6—4 în favoarea tîrgovișteanului. Ambii de forțe egale și cu o tehnică bună lupta în continuare cu îndîrjire. Procedeele însă devin mai rare, cei doi sportivi sînt mai prudenți și arbitrii acordă victoria lui Moț la diferență minimă.

Partida Dinamo — Metalul s-a încheiat cu victoria bucureștenilor: 22,5—13,5, iar în întîlnirea Progresul — Metalul scorul a fost favorabil metalurgiștilor cu 24—12

**T. RABȘAN**

**BRAȘOV**

Cuplajul din sala Armata a oferit spectatorilor meciuri atractive, unele de foarte bun nivel tehnic. Steaua a cîștigat detașat în ambele confruntări (25,5—14,5 cu A.S.A. Brașov și 23,5—12,5 cu Mureșul Tg. Mureș) cu toate că n-a avut om la cat. 57 kg, iar în partida cu A.S.A. a lipsit și Coman, care în meciul anterior, cu A. Ambruș (Mureșul) s-a accidentat ușor. Ne-a plăcut de la A.S.A. greul St. Stîngu care, prin salturi frumoase, a dispus la tuș de adversarii săi. De la mureșeni s-a remarcat, așa cum era de așteptat, vicecampionul lumii, L. Ambruș, învingător asupra lui M. Vodă (Steaua) și I. Buzea (A.S.A.) prin tuș.

Noua promovată în divizie, A.S.A. Brașov, a învins în partida cu Mureșul Tg. Mureș cu 16,5—15,5

În reuniunea contînd pentru grupa vest, formația brașoveană Steagul roșu a avut o misiune ușoară, învingînd la diferență mare atît pe Dunărea Galați (21—7) cît și pe Autosport Sf. Gheorghe (31,5—4,5).

Ne-a surprins replica slabă a gălățenilor. În cea de a treia partidă: Dunărea—Autosport 24—18 **C. GRUIA — coresp.**

**TIMIȘOARA**

În reuniunea din orașul de pe Bega o mare surpriză a produs Dinamo Brașov — nou promovată în divizie —, care a întrecut formația locală, C.F.R. cu 36—0! și pe Vulturii textila Lugoj cu 28—4. Meciul celor două divizionare bănățene — C.F.R. Timișoara și Vulturii textila Lugoj — s-a încheiat nedecis — 16—16. Foarte bine s-au comportat de la brașoveni Arnăut (48 kg), Paraschiv (82 kg) și Stoian (90 kg) **C. CREȚU — coresp.**

**BRAILA**

În sala sporturilor din localitate a avut loc o reuniune atractivă, în care localnicii au repurtat două frumoase victorii: Progresul Brăila cu Nicolina Iași 29,5—2,5, cu Tomistex Constanța 22,5—17,5, Tomistex cu Nicolina 19,5—16,5. Excepțional s-a comportat de la brăileni M. Cicuciu (cat. 57 kg), care l-a întrecut detașat pe ieșeanul Em. Butu. **N. COSTIN — coresp. județean.**

**ODORHEIUL SECUIESC**

Favorita reuniunii, echipa locală Lemnarul, a dispus la un scor concludent de ambele adversare: 27—13 cu Rapid București și 20—12 cu Olimpia Satu Mare. În meciul Rapid — Olimpia scor 26,5—13,5 pentru feroviari. Partide frumoase au oferit spectatorilor Kalapacs, Laszlo și Balint de la Lemnarul, precum și Dorobanțu (Rapid) și Stoian (Olimpia). **A. PIALOGA — coresp.**

## RUGBY

### Pulsul în campionat crește...

### LUPTA DÎRZĂ LA CEI DOI POLI AI CLASAMENTULUI

*Iată una dintre încercările prin care Grivița Roșie a reușit să se detașeze în final de CSM Sibiu (13—6). Autor — impetuosul înaintaș Veluda*

S-au scurs 13 etape din campionatul divizionar de rugby și ca în orice competiție care se află în plină desfășurare, configurația finală a clasamentului plutește în incertitudine. În fruntea plutonului, cursa pentru titlu în care este angajată tripleta, Știința Petroșani — Grivița Roșie — Universitatea Timișoara, cu Steaua și Dinamo în „plasă", devine din ce în ce mai pasionantă. La polul opus, în timp ce Gloria, C.S.M. Sibiu și Sportul Studențesc luptă cu șanse mărite pentru evitarea fotoliului cu nr. 12, situația Agronomiei Cluj devine tot mai precară. Va mai putea ea să evite retrogradarea?

În acest context cîteva date statistice sînt, credem, edificatoare.

În cele 78 de partide disputate s-au înscris 1 433 p, adică o medie de 110,2 p de etapă și 18,4 p de meci. Analizînd separat primele două etape ale returului se constată o sporire a eficacității, comparativ cu prima parte a întrecerilor (media de etapă: 118 față de 108,8; media de meci: 19,6 față de 18,1). Cele 1 433 de puncte au rezultat prin realizarea a 194 încercări, fructificarea a 114 lovituri de pedeapsă, reușita a 51 de lovituri de picior căzute și 81 de transformări.

Cea mai productivă echipă se dovedește a fi Steaua cu 223 p. înscrise, care, de altfel, a stabilit și cel mai mare scor de pînă acum, 52—3 cu Agronomia Cluj! Dar iată și celelalte performanțe absolute în momentul de față: cele mai multe victorii — Știința și Universitatea (cîte 10); cele mai puține înfrîngeri — Grivița Roșie (1). Cele mai puține puncte primite — Știința (47); cele mai puține victorii și cele mai multe înfrîngeri — Agronomia (2 și respectiv 11); tot Agronomia este autoarea celor mai puține puncte înscrise (69) și formația care a „încasat" cele mai multe (211). Scorurile cele mai mici — 0—0 (o singură dată), 3—0 (de două ori) și 4—0 (de trei ori); campioana meciurilor nule — Grivița Roșie (3).

O concluzie la rîndurile așternute mai sus ar putea fi următoarea: nici un „XV" nu poate sta pasiv; primele cinci revendică un loc pe podiumul de premiere, următoarele se „războiesc" pentru păstrarea pozițiilor „neutre", iar ultimele patru pentru scăparea de retrogradare.

Pulsul în primul eșalon al rugbyului nostru crește...

**Dumitru NEGREA**

**CLASAMENTUL**

| | | | | | | |
|---|---|---|---|---|---|---|
| 1. Știința Petroșani | 13 | 10 | 1 | 2 | 99— 47 | 34 |
| 2. Grivița Roșie | 13 | 9 | 3 | 1 | 203— 84 | 34 |
| 3. Universitatea | 13 | 10 | 0 | 3 | 158— 86 | 33 |
| 4. Steaua | 13 | 8 | 2 | 3 | 223—104 | 31 |
| 5. Dinamo | 13 | 8 | 2 | 3 | 129— 67 | 31 |
| 6. Farul Constanța | 13 | 6 | 0 | 7 | 108—140 | 25 |
| 7. Rulmentul Bîrlad | 13 | 5 | 1 | 7 | 90—131 | 24 |
| 8. Poli. Iași | 13 | 5 | 0 | 8 | 95—117 | 23 |
| 9. Gloria | 13 | 3 | 1 | 9 | 87—136 | 20 |
| 10. C.S.M. Sibiu | 13 | 3 | 1 | 9 | 83—110 | 20 |
| 11. Sportul Studențesc | 13 | 3 | 1 | 9 | 89—150 | 20 |
| 12. Agronomia | 13 | 2 | 0 | 11 | 69—211 | 17 |

### MECI INTERNAȚIONAL LA CLUJ

La Cluj, divizionara A Agronomia a susținut un meci internațional în compania formației cehoslovace J. T. Vyrcov. La capătul unui meci dîrz și extrem de disputat victoria a revenit clujenilor cu 16—4 (12—4) prin punctele înscrise de: M. Rusu (2 înc.), Bordeanu (înc.), Cordoș (2 transf.). Pentru oaspeți a înscris Michalek (înc.).

**I. MARCEA-coresp.**

## SCHI

În „Cupa Federației"

### IERARHIA A FOST RECONFIRMATĂ

Duminică dimineața la Fundata — comună risipită pe culmile subcarpatice între Bucegi și Piatra Craiului — într-o animație neobișnuită acestor locuri, s-a disputat unul dintre cele mai interesante concursuri de schi ale anului — competiția omagială pentru marile valori pe care această comună le dă schiului. Deși situată la 1250 m altitudine, localitatea a suferit de aceeași lipsă de zăpadă, ca alte multe stațiuni montane — de aceea, traseele au fost înscrise pe sub poala pădurilor, la adăpostul și umbra cărora organizatorii au putut desena o caligrafie întortochiată și minimală pentru distanțele programate. La startul competiției s-a prezentat un lot masiv de participanți, dornici să-și confirme pozițiile sau să se reabiliteze în cursele importante de sfîrșit de sezon. De menționat că în afara concursului programat în calendarul central, profesori inimoși, instructori și organizatori locali au programat în aceeași zi, la ore diferite și concursuri de schi pentru copiii selecționați din comunele Șirnea, Fundata și orașul Rîșnov. În afara acestora, un concurs pentru veteranii schiori ai comunei avea să dea culoare și farmec acestei manifestări, demonstrînd printre altele permanența schiului în aceste locuri, în succesiunea generațiilor. Deși rece, chiar friguroasă, ziua a fost totuși frumoasă.

La seniori, **Dinu Petre** și-a luat o binemeritată revanșă — la mare distanță — în fața ambițioșilor succesori **Cojocaru, Gîrniță, Cercel.** Forța, vitalitatea lui Dinu s-au cheltuit generos sub aplauzele și încurajările neîntrerupte ale unor munteni care știu să aprecieze dimensiunea și valoarea efortului. **Marcela Leampă,** din nou excelentă, nu și-a pus probleme de clasament, ci numai de timpii pe care-i va realiza. În rest, rezultate normale, care susțin ierarhia stabilită în acest sezon. REZULTATE TEHNICE: **10 km seniori:** 1. Petre Dinu (Dinamo) 36,52, 2. N. Cojocaru (Dinamo) 37,48, 3. Gh. Gîrniță (Dinamo) 37,50, **5 km senioare:** 1. Marcela Leampă (Dinamo) 20,24, 2. Rodica Clinciu (Tractorul) 22,26, 3. Adriana Barabaș (Tractorul) 23,13. **5 km juniori mari:** 1. N. Cristoloveanu (A.S.A.) 18,58, 2. S. Tomoș (Steagul roșu) 19,13, 3. Gh. Cioacă (I. P. Oradea) 19,55; **5 km juniori mici:** 1. F. Foriko (S.S. Brașovia) 19,29, 2. I. Pelin (S.S. Brașovia) 19,40, 3. C. Mîndruș (S.B.C. Sinaia) 20,07; **3 km junioare:** 1. Elena Bâșa (Dinamo) 10,48, 2. Iuliana Demeter (S. S. M. Ciuc) 11,51, 3.—4. Elena Cristoloveanu (S.S. Rîșnov), Iudith Gall (S.S. M. Ciuc) 12,30.

**Mihai BÎRA**

## box

### LA CONSTANȚA

### CADEȚII AU EVOLUAT PROMIȚĂTOR

Tinerii pugiliști români, care se pregătesc pentru campionatele europene de la București, au dat o replică viguroasă experimentatei formații a orașului Constanța pe care au învins-o cu scorul de 12—6. Rezultatul, în momentul de față, interesează mai puțin, important fiind gradul de pregătire și acumulările făcute pînă în prezent. Dacă din punct de vedere fizic, antrenorii lotului condus de prof. **Th. Niculescu** se pot declara mulțumiți, în ceea ce privește tehnica și tactica mai sînt încă probleme de finisat.

Spunînd aceasta mă gîndesc la **Dinu Condurat**, care în partida cu Traian Cerchia a recepționat un mare număr de lovituri de dreapta, fără a folosi un procedeu cît de simplu de apărare (de exemplu, blocajul), iar viteza sa de execuție lasă de dorit. Oare să nu-i mai priască categoria muscă? Semimuscă **Alexandru Turci** a demonstrat un ritm de luptă susținut pe tot parcursul meciului, uneori debordant, însă nu apreciază — în majoritatea situațiilor — distanța, lovind deseori în gol. **Cornel Dumitrescu** boxează încă mult prea larg mizînd totul pe forța de lovire. **Vasile Croitoru** a demonstrat că nu cunoaște suficient stilul cel mai eficace pentru un adversar dezordonat, angrenîndu-se deseori în acest travaliu de uzură, cum a făcut în partida susținută în compania lui Tîrboi. Cu multă ambiție a luptat **Adrian Guțu** cu rutinatul Aurel Iliescu, făcîndu-i acestuia multe clipe grele. În viitor Guțu va trebui să-și perfecționeze loviturile la corp și în special upercutul de stînga, armă foarte eficace. **Ion Adam** a găsit, în prima repriză, de două ori bărbia lui Orhan Rusit scoțîndu-l din luptă, fapt pentru care nu se pot face aprecieri mai complete. **Simion Cutov** este același bataior pe care se poate conta. El demonstrează un interes deosebit pentru pregătirea sa, fiind hotărît să nu rateze ocazia de a cuceri medalia de aur la C.E. de tineret.

Am lăsat, intenționat, la urmă pe tînărul **I. Băbescu**, elev al antrenorului Constantin Drăghici de la Tr. Severin. Acesta a produs o plăcută surpriză prin felul cum a abordat partida și mai apoi cum a condus-o făcînd din puternicul Valeriu Filip, de care cîndva Zilberman, Hodoșan et comp. își aminteau cu destul „respect", să apară într-o postură destul de neplăcută, rezistînd cu greu asaltului unui tînăr hotărît să-și consolideze locul în echipa reprezentativă.

Au mai rămas 72 de zile pînă la primul sunet de gong al C.E., timp suficient pentru ca lotul să se omogenizeze, să-și cîștige sudura fizică și morală, să se șlefuiască toate deficiențele.

**ing. Victor POPESCU**
arbitru A.I.B.A.

### COMPONENȚII LOTULUI NAȚIONAL

*(Urmare din pag. 1)*

**cu și Covaci — Mocanu** nu ne-au prilejuit prea multe concluzii. Lui Zilberman nu i s-a găsit un adversar pe măsura sa. La mijlocie mică, Mocanu a dovedit tenacitate și putere de luptă. Lucrîndu-se mai mult cu el, acest tînăr poate realiza progresul necesar pentru a se menține în primul eșalon al boxului românesc.

Alături de **Năstac**, la categoria mijlocie a apărut încă un element de valoare — **Györffi**. Năstac a cîștigat, dar insuficient de concludent. El trebuie să-și perfecționeze pregătirea atacului în lupta cu adversari mai înalți și mobili. Dacă Györffi va adăuga stilului său de luptă un plus de combativitate, el va reuși să se afirme la această categorie. Altfel... Lupta excesiv de defensivă nu este apreciată de juriu, chiar dacă este efectuată cu un coeficient înalt de tehnicitate.

Meciurile de la categoriile semigrea **(Stump — Coroianu)** și grea **(Alexe — Iancu)** au făcut notă discordantă prin nivelul scăzut la care s-au disputat. H. Stump n-a strălucit. A recepționat numeroase lovituri evitabile de la un adversar încă modest. I. Alexe — pugilist cu multă experiență — nu știe să se descurce în fața unui adversar incomod. Loviturile sale sînt încă prea puțin eficace pentru un boxer de categoria grea.

În general, componenții lotului național se află pe un drum bun. Aceasta nu exclude necesitatea unor mici retușuri, de maximă importanță pentru competițiile viitoare și în special pentru Jocurile Olimpice.

### DE LA SOCIETATEA DE MEDICINĂ SPORTIVĂ

Azi, la ora 18, va avea loc la USSM (str. Progresului nr. 10), cea de a doua ședință, cu ordinea de zi: „Sistematizarea testelor pe funcții, pe categorii de efort și pe ramuri sportive".

Sînt invitați să participe antrenorii, metodiștii și medicii sportivi.

## PENALTYUL DE LA BRAȘOV

*Moment de cumpănă în partida* Steagul roșu — Dinamo. *Penalty în minutul 11 Timpul I: execută IVĂNCESCU, dar CONSTANTINESCU a sesizat direcția balonului și pleacă spre colțul din stînga al porții* (fotografia de sus); *timpul II al penaltyului: cu prețul unei spectaculoase robinsonade CONSTANTINESCU a respins mingea, la rădăcina barei* (fotografia de jos)

Foto: Paul ROMOȘAN

# Schimbarea opticii de angajament în deplasare

*(Urmare din pag. 1)*

**GIUL FOTBALULUI OFENSIV, DESCHIS, CURAJOS, CU CARE, IN PRIMUL RIND ECHIPELE IN DEPLASARE, completate în mod fericit de gazde, au angajat întîlnirile. U.T.A., F. C. Argeș, Dinamo — ele în primul rînd — trebuie felicitate pentru modul cum au jucat și socotim că în cabinele arădenilor și ale dinamoviștilor, cernite de eșecurile cu care s-au soldat valoroasele lor evoluții, și-au făcut loc și cuvenitele laude ale conducerii tehnice. În aceste cazuri, învinșii n-au avut mai puține merite decît învingătorii și am fi mulțumiți să aflăm că antrenorii și conducătorii de la U.T.A. și Dinamo au reușit să se ridice peste indispoziția de moment, pricinuită de rezultat, spre a acorda jucătorilor lor ceea ce meritau — un cuvînt bun și un îndemn de a repeta asemenea evoluții.**

Recomandarea include și pe Rapid, singura gazdă învinsă pe terenul ei, totuși parteneră merituoasă. a performerei etapei, unsprezecelea din Pitești. Pentru aceasta din urmă și pentru jucătorii de la Steaua, presupunerile noastre privind atmosfera minutului 91 nu mai au rost, fiindcă victoria a creat cadrul cuvenit reușitelor de pe gazon. Ca să terminăm ideea, iată că sînt cazuri cînd la înfrîngere trebuie rostite mai multe laude decît la o victorie fără merite...

Dacă am văzut cîteva partide în care nu știai — uitînd culoarea tricourilor și numele jucătorilor — care sînt gazdele și care oaspeții, apoi explicația este bine să o căutăm într-o schimbare de mentalitate, de optică, de concepție chiar, a antrenorilor. Sigur că un singur moment din campionat nu poate duce la concluzii. Dar o convorbire cu antrenorul echipei-revelație a etapei — F. C. Argeș — ne-a dus la această constatare. Permanentizarea unui asemenea fenomen nu poate avea decît efecte binefăcătoare asupra valorii întrecerii interne nr. 1 a fotbalului nostru. Ce ne spunea Florin Halagian? Reproducem judecarea tactică a întîlnirii cu Rapid, efectuată de cel mai tînăr antrenor al Diviziei A, deoarece ea este semnificativă:

**„Pentru meciul cu Rapid exista o primă și mare problemă: să joc cu sau fără „libero", înțelegînd prin abandonarea poziției libero-ului un plus de mobilitate pentru apărarea noastră și forțe mai mari pentru mijloc și linia de înaintare. A doua problemă, să utilizăm o extremă stîngă falsă, un mijlocaș deghizat, sau să mergem pe ideea unui atacant sută la sută și pe acest post? La ambele întrebări am răspuns cu soluția nr. 2: fără „libero" și cu Roșu pe extremă, variantă care ne ajuta să-l anihilăm pe Pop, în mod normal al cincilea atacant al Rapidului în jocurile pe teren propriu. Și am ales aceste soluții, fiindcă nu ne-a interesat să venim la București pentru „punctul de aur". Am venit la București dorind victoria. Se putea foarte bine să nu ne atingem acest scop. Dar noi l-am urmărit, ni l-am propus, cu alte cuvinte am îndrăznit".**

Ni se pare că în acest **„plan de bătălie"** al antrenorului din Pitești, ale cărui trăsături le-am regăsit și în modul cum **Nicolae Dumitrescu** și **D. Nicolae-Nicușor** și-au dispus formațiile, stă prima explicație a reușitelor spectaculare, de concepție, pe care le-am aplaudat în a doua etapă a campionatului. Cu speranța că ele nu vor rămîne acea solitară rîndunică a primăverii din înțeleptul proverb al poporului nostru...

## MÎINE, TRAGEREA LA SORȚI A „SFERTURILOR" CUPEI ROMÂNIEI

**La sediul Federației române de fotbal va avea loc mîine, de la ora 18, tragerea la sorți a „sferturilor" Cupei României. La tragerea la sorți vor participa delegații echipelor calificate în această fază a competiției. Partidele sferturilor de finală ale Cupei României se vor disputa în ziua de 29 martie.**

## MECI DE VERIFICARE A LOTULUI DE TINERET

Miercuri, de la ora 16, stadionul Republicii din Capitală găzduiește un interesant meci. Este vorba de o partidă de verificare pe care o vor susține două echipe alcătuite din jucătorii lotului de tineret, aflat în pregătire pentru întîlnirea internațională cu echipa de tineret a Franței.

*O nouă verificare a tricolorilor*

# MÎINE, LA CONSTANȚA, LOTUL NAȚIONAL JOACĂ CU FARUL

Ieri la prînz, membrii lotului național de fotbal au răspuns unei noi convocări a antrenorului Angelo Niculescu. Prevăzută în planul de pregătire pentru meciul cu Ungaria, noua acțiune de trei zile (20—22 martie) a început ieri după-amiază cu analiza meciurilor susținute de lotul național în turneul din Turcia și Grecia. De data aceasta, antrenorul Angelo Niculescu a avut la dispoziție și un film realizat în turneul de care am amintit, pe baza căruia s-au făcut observații privind evoluția fiecărui jucător în parte. Azi dimineață, lotul național pleacă la Constanța, unde **miercuri, de la ora 16, va juca cu Farul.** Pe stadionul constănțean, în după-amiaza de azi, tricolorii vor lua parte la un antrenament.

L-am rugat pe antrenorul Angelo Niculescu să ne spună care sînt obiectivele prezentei acțiuni.

**„Vrem, în primul rînd,** ne spunea antrenorul echipei naționale, **să menținem pregătirea tricolorilor la nivelul cerințelor lotului, să continuăm munca pe care am început-o în februarie, cu ocazia turneului din Turcia și Grecia. Încercăm și cu această ocazie să cunoaștem cît mai bine nivelul de pregătire specifică și psihică a fiecărui jucător și să realizăm o bună omogenitate a lotului din toate punctele de vedere".**

Iată lotul convocat pentru meciul cu Farul: **RĂDUCANU, ADAMACHE, POP, LUPESCU, DINU, VLAD, DELEANU, DUMITRU, ANCA, R. NUNWEILLER, DEMBROVSCHI, DOBRIN, DUMITRACHE, LUCESCU, UIFĂLEANU, NEAGU.**

Așadar, a revenit la lot **Răducanu.**

De la această acțiune vor lipsi **Sătmăreanu I** și **Iordănescu,** plecați cu Steaua în R.F.G. (Se pare că Iordănescu e refăcut după accidentul suferit și n-ar fi exclus să joace miercuri cu Bayern München). În această ordine de idei, ar mai fi de spus că momentan s-a renunțat la fundașul **Crețu** (care este suspendat) și la portarul **Ștefan** — aflat în sesiune de examene. **Cu această ocazie, vor fi verificați rapidiștii Pop și Neagu,** primul remarcat mai de mult pentru jocul său, mai ales în turneul din Maroc.

Îmbucurător e faptul că pînă acum toți componenții lotului au dovedit o bună pregătire fizică și o sporită capacitate la efort în meciurile oficiale susținute în acest sezon. „Partidele Steaua — U.T.A., Steagul roșu — Dinamo, Rapid — F. C. Argeș — ne spunea antrenorul A. Niculescu — au avut un ritm bun, au prilejuit angajamente de mare luptă, s-a jucat deschis, ceea ce demonstrează că jucătorii fruntași au făcut progrese din punct de vedere al efortului susținut".

# GOLUL ETAPEI

S-a înscris la Brașov, în partida Steagul roșu — Dinamo.

În minutul 58, la scorul de 1—0 în favoarea dinamoviștilor, **Pescaru** s-a lansat în atac pe aripa dreaptă. L-a atacat **Dinu,** care l-a și faultat, dar brașoveanul a rămas totuși cu balonul în picior. Arbitrul **Cornel Nițescu** a lăsat acțiunea „să curgă", aplicînd corect legea avantajului. A urmat transmiterea mingii de la Pescaru la Zoțincă acesta din urmă l-a fentat pe Deleanu și a centrat, pe traiectoria balonului intervenind **Ghergheli,** care a pasat spre **Necula,** iar acesta a lăsat să treacă mingea spre **Györfi,** complet demarcat.

A urmat un șut puternic, trimis în colțul lung, al extremei stînga brașovene, șut la care **Constantinescu** n-a mai avut timp să schițeze nici un gest.

Acest frumos gol a avut o incidență importantă asupra „soartei" partidei, el însemnînd primul pas spre victoria brașoveană.

Dintr-o acțiune ce părea la început pe cît de anonimă, pe atît de nevinovată și de lipsită de orice pericol, s-a țesut o spectaculoasă fază de gol. O ultimă remarcă: toată scena finalizării s-a petrecut într-un ritm tot mai accelerat.

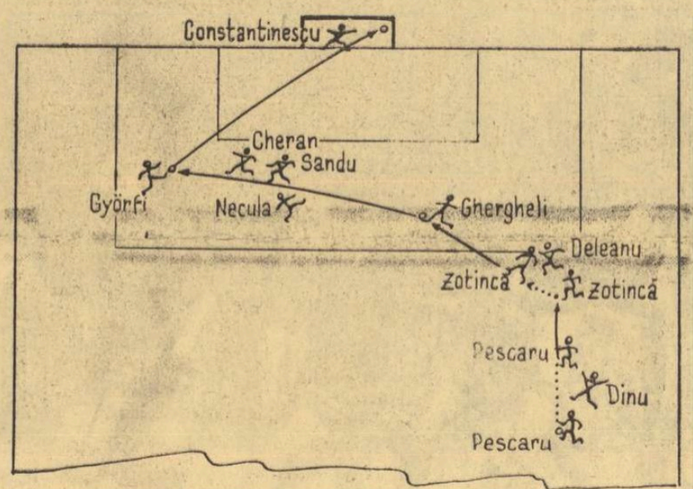


## ARBITRII MECIURILOR ETAPEI A XVIII-a A DIVIZIEI A

● **F. C. Argeș — Steagul roșu:** C. NICULESCU, ajutat la linie de Em. Martin și G. Retezan (toți din București);

● **„U" Cluj — A.S. Armata Tg. Mureș:** I. RITTER, ajutat de S. Bîrăescu și I. Boroș (toți din Timișoara);

● **Dinamo — Politehnica Iași:** I. CÎMPEANU (Cluj), ajutat de T. Gaboș (Cluj) și S. Mureșan (Turda).

● **Farul — Steaua:** V. LIGA, ajutat de G. Stefănescu și I. Țifrea (toți din Galați);

● **Jiul — C.F.R. Cluj:** C. DINULESCU, ajutat de G. Vasilescu I și A. Văduvescu (toți din București).

● **U.T.A. — Crișul:** E. VLAICULESCU, ajutat de V. Gligorescu și N. Neacșu (toți din Ploiești).

● **Univ. Craiova — Sport Club Bacău:** I. RUS, ajutat de I. Soos și P. Vamoș (toți din Tg. Mureș);

● **Petrolul — Rapid:** C. GHIȚĂ ajutat de G. Pop și N. Iliescu (toți din Brașov).

## ECHIPA PERULUI VA JUCA LA BUCUREȘTI

**La 23 aprilie, fotbaliștii sud-americani vor evolua în compania lotului olimpic**

În vederea întîlnirii cu Danemarca, din cadrul preliminariilor turneului J.O., lotul olimpic al țării noastre va susține două jocuri de verificare cu adversari deosebit de valoroși. Astfel, a fost perfectat jocul cu echipa națională a Perului, care întreprinde în decursul lunii aprilie un turneu în Africa și Europa. **Meciul va avea loc la data de 23 aprilie la București.** O săptămînă mai tîrziu, tot în Capitală, olimpicii întîlnesc puternica formație iugoslavă **Vojvodina Novisad**

## ASTĂZI, LA RADIO REPRIZA A II-a A MECIULUI TOTTENHAM — U. T. A.

Astăzi, în jurul orei 21,25, pe programul 1, se va transmite repriza a II-a a meciului Tottenham — U.T.A., din cadrul sferturilor de finală ale Cupei U.E.F.A. Crainic reporter: Grigore Ilisei.

## MECIUL BAYERN MÜNCHEN — STEAUA SE TRANSMITE LA RADIO ȘI TV

**După cum se știe, miercuri, la München, are loc returul meciului dintre Bayern München și Steaua, din cadrul sferturilor de finală ale „Cupei cupelor".**

**Importanta partidă va fi transmisă, în direct, la posturile noastre de radio și televiziune. Transmisia va începe la ora 20,55. Comentator — Ion Ghițulescu.**

## DUPĂ 17 ETAPE CIFRELE VORBESC

● **Cu cele 14 goluri — avînd o medie de 1.75 goluri de partidă (în etapa a doua a turului a fost de 3.00) — marcate în această etapă, totalul lor a ajuns la 322.**

● Stoica (Farul) este al 10-lea jucător eliminat de pe teren de la începutul campionatului. Constănțeanul a mai fost chemat în fața Comisiei de disciplină (după etapa a X-a), cînd a fost sancționat cu patru etape suspendare.

● **Cei opt arbitri care au condus partidele acestei etape au primit 33 de stele (în tur au primit 37): doar P. Sotir a primit 5 stele, iar ceilalți cîte 4. Cele mai multe meciuri, pînă în prezent, le-a condus Gh. Limona — 8 — care de altfel are și cea mai mare medie de stele: 4,87. În această etapă și-a făcut reintrarea C. Nițescu.**

● Cu loviturile de la 11 m dictate la Brașov și Iași, totalul lor a atins cifra 30 (20 au fost transformate, iar 10 ratate; 23 au fost dictate în favoarea gazdelor, iar 7 în favoarea oaspeților).

● **În această etapă s-au tras la poartă 202 șuturi** (cele mai multe le-a tras Dinamo: 23) **marcîndu-se 14 goluri, deci un procent de eficacitate de 6.93 la sută. Iată clasamentul eficacității (se întocmește raportînd numărul de goluri la numărul șuturilor trase la poartă de fiecare echipă) după 17 etape:** 1. F.C. ARGEȘ 13,42 la sută; 2. U.T.A. 13,17; 3. S.C. Bacău 12,38; 4. Steagul roșu 11,79; 5. „U" Cluj 11,67; 6. Univ. Craiova 9,34; 7. Dinamo 9,31; 8. Politehnica 9,21; 9. Rapid 8,60; 10. A.S.A. 8,37; 11. Steaua 7,09; 12. Farul 6,50; 13. Jiul 5,05; 14. C.F.R. Cluj 4,49; 15 Petrolul 3,98; 16. Crișul 2,25.

● **La partidele acestei etape au asistat aproximativ 125 000 de spectatori** (cea mai mare cifră globală de la începutul campionatului). Cei mai mulți — 30 000 — au urmărit partidele Steaua—U.T.A. și Rapid—F.C. Argeș. Iată clasamentul orașelor, întocmit pe **baza mediei de spectatori** — cifră aproximativă: 1. CRAIOVA 17 500; 2. București 15 412; 3. Tg. Mureș 11 875; 4. Pitești 11 750; 5. Bacău 9 111; 6. Arad 8 875; 7 Iași 8 777; 8. Oradea 8 750; 9. Brașov 8 222; 10. Constanța 7 875; 11. Ploiești 7 667; 12. Cluj 6 281; 13. Petroșani 4 125.

● Situația în „Trofeul Petschovschi", după 17 etape, este următoarea: 1. PLOIEȘTI 8,66, 2. Craiova 8,62, 3. Tg. Mureș 8,50, 4. Brașov 8,44, 5. Pitești 8,37, 6. București 8,34, 7. Iași 8,33, 8. Constanța 8,25, 9. Cluj 8,23, 10. Arad 8,00, 11—12. Bacău și Oradea 7,66, 13. Petroșani 7,50.

## Loto-Pronosport

**CÎȘTIGĂTORII AUTOTURISMELOR ȘI AI EXCURSIILOR ATRIBUITE LA TRAGEREA SPECIALĂ LOTO A MĂRȚIȘORULUI DIN 7 MARTIE 1972**

Categoria M (1 autoturism DACIA 1300): Mohanu Vasile Mihail — Pitești; categoria N (6 autoturisme DACIA 1100 sau SKODA S 100 plus 2.000 lei în numerar la alegere conform prospect): 1. Pocriș Ionel — Tecuci; 2. Drăghici Elena — Piatra Neamț; 3. Ion Mihail — Orașul Gheorghe Gheorghiu Dej, județul Bacău; 4. Biro Ludovic — Huși; 5. Horobeț Antoneta și Formozan Georgeta din București.

Categoria H și O (27 excursii TURUL CAPITALELOR): 1. Pop N. Ioan — Topoloveni, județul Argeș; 2. Khufiucs Forst — Hărman, județul Brașov; 3. Petrișor Nicolaie — Rm. Sărat; 4. Mihăilă Ilie — com. Dolboșeț, județul Caraș Severin; 5. Iudt Iosif — Ilia, județul Hunedoara; 6. Vasluianu Ion — Brad, județul Hunedoara; 7. Barbu Vasile — com. Mihăilești, județul Buzău; 8. Maniura Pavel și 9. Corb Iosif din Zalău; 10. Bologan Nicolaie; 11. Popescu Nicolaie și 12. Anghel Nicolaie toți din București; 13. Micu Elena; 14. Dumitrescu Ileana și 15. Butică Victor toți din Brașov; 16. Pelmuș Șt. Ion — com. Nehoiu, județul Buzău; 17. Vineș Dumitru — Constanța; 18. Sfecla Dimitrie — Iași; 19. Iureș Gh. Dumitru — Slănic, județul Prahova; 20. Părăian Vasile — Sibiu; 21. Cuciureanu Octav — Lugoj; 22. Goanță O. Adrian — Bîrlad; 23. Ștefan Gheorghe; 24. Ciurduc Marin; 25. Diaconescu Maria; 26. Baboie Ion și 27. Rotaru Alecu toți din București.

**CÎȘTIGURILE CONCURSULUI PRONOEXPRES Nr. 11 DIN 15 MARTIE 1972:**

**Extragerea I:** Cat. 2: 2,25 variante a 45.165 lei; Cat. 3: 12,55 a 8.097 lei; Cat. 4: 64,80 a 1.568 lei; Cat. 5: 175,95 a 578 lei; Cat. 6: 5.819,75 a 40 lei.

**REPORT CATEG. 1:** 1.155.108 lei.

**Extragerea a II-a:** Cat. A: 1 variantă 25% a 100.000 lei și 1 variantă 10% a 40.000 lei; Cat. B: 20,4 a 4.004 lei; Cat. C: 85,2 a 959 lei; Cat. D: 3.747,15 a 60 lei; Cat. E: 230,8 a 200 lei; Cat. F: 4.457,65 a 40 lei.

**REPORT CATEGORIA A:** 533.614 lei.

Premiul de categ. A de 100.000 lei a revenit lui VLĂDARU PETRE din București, care cîștigă un autoturism la alegere și diferența în numerar.

**Rubrică redactată de LOTO-PRONOSPORT.**

# ASOCIAȚIILE SPORTIVE

*(Urmare din pag. 1)*

**activitatea sportivă pe care o coordonați.**

— Asociația noastră se află încă în stadiul de organizare (n.n. a fost ales președinte de circa 8 luni). Cu toate acestea, la noi se practică șah, tenis de masă, handbal, popice, iar anul trecut am organizat PATRU (subl. n.) acțiuni turistice, avem popicărie descoperită (n.n. dar cam dărăpănată), 4 mese de tenis, iar în toamna anului trecut am început — în colaborare cu o altă unitate din apropiere — să amenajăm un teren de fotbal.

**— Am dori date mai... concrete.**

— Date concrete? Nu am evidențele acțiunilor, deoarece sînt la tov. Paula, care anul trecut a fost instructor salariat (n.n. aceasta ne-a mărturisit că nu deține nici dînsa evidențele!).

**— Deci...**

Considerăm că situația intolerabilă de la asociația sportivă Textila Galați, trebuie să constituie subiectul unei ample analize din partea Consiliului municipal al sindicatelor, trecîndu-se la luarea unor măsuri urgente, dar mai ales, eficiente. Fetele de la Întreprinderea textilă Galați vor și trebuie să facă sport!

**T. SIRIOPOL**

## SĂRMĂȘAG — DE CE NUMAI MINERUL?

Sălajul nu numără decît 11 asociații sportive sindicale, grupate în cele 5 centre orășenești-Zalău, Șimleul Silvaniei, Jibou, Cehul Silvaniei și Sărmășag. Cea mai activă dintre ele pare să fie (un clasament ad-hoc n-a fost încă întocmit) **Minerul Sărmășag,** adică acolo unde se practică în mod curent voleiul, fotbalul și handbalul în proporție de 70 la sută. Vrednica asociație sportivă din această localitate este totodată și inițiatoarea „Cupei Minerului", intrată în tradiția mișcării sportive de masă sălăjene.

O activitate după gusturile, după preferințele salariaților este desfășurată și în asociațiile sportive **Rapid C.F.R. Jibou, Metalul Șimleul Silvaniei și Unirea-Steaua roșie Zalău,** unde se organizează campionate interne la atletism, fotbal și handbal, începînd de la nivelul grupelor sindicale. Cum toate aceste asociații sportive dispun și de terenuri proprii sau au acces la bazele sportive existente în localitățile respective, se înțelege că prezența în număr tot mai mare a salariaților la aceste campionate depinde numai de interesul pe care aceștia îl dovedesc și, implicit, de organizatori. În orice caz, **este de semnalat o bună colaborare între consiliile asociațiilor sportive și comitetele sindicale, ambele interesate să promoveze pe căi cît mai variate exercițiul fizic în rîndurile oamenilor muncii, îmbrățișarea de către aceștia a unei discipline sportive.**

Lăudabil este și faptul că turismului de masă i se acordă tot mai multă atenție. **Anul 1971 consemnează organizarea a nu mai puțin de 428 de acțiuni cu 11 490 de participanți la excursii și drumeții la sfîrșit de săptămînă.**

De bună seamă că în activitatea sportivă de masă sînt de promovat continuu noi forme de cuprindere a salariaților în practicarea exercițiilor fizice. Unele asociații sportive fac încă prea puțin în această privință, limitîndu-se, ca în cazul lui Metal-lemn din Șimleul Silvaniei, doar la ciclism, ceea ce, se înțelege, nu poate provoca decît nemulțumiri din partea salariaților. Se face prea puțin, de pildă, pentru organizarea unor întreceri atletice (a celor de cros, mai ales), pentru lărgirea bazei de masă a turismului (într-un județ cu neasemuite frumuseți naturale), este mult neglijată acțiunea de atragere a elementului feminin în sport.

Sînt minusuri care pot fi treptat eliminate, printr-o colaborare și mai strînsă între organele sportive și cele sindicale, în primul rînd. Sînt totodată deziderate care se cer împlinite. Fiindcă cele 11 asociații sportive sindicale din Sălaj ar putea deveni mîine tot atîtea asociații sportive fruntașe.

**Tiberiu STAMA**

## SIBIU O INIȚIATIVĂ CARE INVITĂ, CEL PUȚIN LA MEDITAȚIE...

Liceul „Octavian Goga" a primit un local nou. Deocamdată, nu are o bază sportivă proprie (aceasta se va întîmpla în viitorul apropiat, cînd, potrivit proiectelor aprobate, în curtea școlii vor fi date în folosință un teren bituminizat cu triplă funcționalitate — baschet, handbal, volei —, o groapă pentru sărituri și un culoar acoperit de 50 m). Totuși, aproape un sfert din elevii săi sînt legitimați la diferite discipline, unii începînd chiar să se familiarizeze cu performanța propriu-zisă. De pildă, cei care au îmbrăcat tricoul echipei de fotbal a Școlii sportive Sibiu, campioană națională de juniori, sau Octavian Georgescu, membru al lotului național de handbal, ori elevii din clasa a XII-a care visează să devină studenți ai I.E.F.S., cărora profesorul Viorel Hoaghea le acordă o asistență specială. Ce se întîmplă cu restul de trei sferturi? De la interlocutorii noștri — Mihai Cristea (secretarul U.T.C., fotbalist și handbalist) și Liviu Popa (președintele asociației sportive, baschetbalist și tenisman), ambii din clasa a XI-a — am aflat că... neperformerii sînt atrași doar sporadic spre activitatea sportivă, mai ales spre tenisul de masă (din cotizații au fost cumpărate mese). Necunoscînd „gustul" adevărat al sportului și **efectele sale binefăcătoare, unii elevi au teamă pînă și de drumeție, ca nu cumva mergînd, să zicem, pînă la cabana „Curmătura", să le scadă potențialul de învățătură...** Totodată, am reținut de la cei doi interlocutori: **„Profesorul de matematici Harald Müller, diriginte clasei a XII-a specială (care nu are nici un corigent), a organizat o duminică polisportivă. Toată lumea a fost încîntată și a întrebat pe cînd a doua duminică? Din experiența noastră, cele mai bune acțiuni se pot organiza nu pe școală, ci pe clase. Avem 27 de diriginți. Dacă în fiecare clasă ar organiza cel puțin o dată pe an o asemenea duminică polisportivă, cîștigul ar fi considerabil. Și, poate, gustul pentru practicarea regulată a sportului ar fi stimulat".**

Directorul adjunct, profesorul de istorie Carol Kasziynizi (fost sportiv), a împărtășit ideea: **„Avem în liceu 84 de cadre. Dacă celor 27 de diriginți li s-ar alătura toți profesorii, indiferent de materia lor de bază, nu pentru o duminică polisportivă întreagă, ci numai pentru o... jumătate, bilanțul ar fi excelent. Ne vom preocupa să realizăm această idee!"**

În fond, de ce să nu aplici formula: „fiecare diriginte — animatorul nr. 1 al activității sportive din clasa sa"?

**Horia CRISTEA**

# C.J.E.F.S. CLUJ — PENTRU A TREIA OARĂ PE LOCUL I

*(Urmare din pag. 1)*

plicit — pentru aceia care nu cunosc bine activitatea noastră și nici... matematica întrecerii — să exemplifici un titlu balcanic capătă, în graiul cifrelor, 700 de puncte, iar un record republican de seniori, 850 puncte.

**— Care au fost capitolele activității de educație fizică și sport care au adus Clujului cel mai bogat punctaj?**

— Ponderea a constituit-o activitatea de performanță. De altfel, jumătate — circa 300 000 p — din suma pe care am totalizat-o, s-a realizat pe seama participării clujenilor în loturile reprezentative ale României, iar alte 90 000 de puncte ne-au revenit ca urmare a rezultatelor obținute de sportivii județului în campionatele europene, balcanice și republicane. Greu au atîrnat, de asemenea, în balanța întrecerii — 121 975 p — noile clasificări sportive realizate, în 1971, de către sportivii clujeni ca și bogata activitate competițională desfășurată la noi, activitate care a totalizat 2 600 de competiții dintre care aproape 60 internaționale. Un punctaj consistent ne-a adus și acțiunea de învățare a înotului, schiului și patinajului din cadrul activității de antrenare a maselor în practicarea exercițiilor fizice și a sportului.

**— Cele trei locuri I cîștigate consecutiv de consiliul de specialitate din Cluj fac din acest organism liderul întrecerii pe țară, poziție pe care, presupunem, vreți s-o păstrați. Ce întreprindeți, deci, în acest sens?**

— Cred că dacă asociațiile și cluburile sportive, secțiile pe ramură de sport, antrenorii și profesorii de educație fizică, activul voluntar, medicii sportivi și cadrele remarcabile din domeniul științei care s-au aplecat cu interes și preocupare asupra fenomenului sportiv din județ vor continua cu și mai multă dăruire și abnegație munca lor, dacă vom ști să folosim în continuare sprijinul Comitetului județean și municipal de partid și colaborarea cu toți ceilalți factori cu atribuții în domeniul sportului, putem aspira la un nou loc I. Cum, însă, cîștigarea lui este condiționată și de cîteva rezultate de mare valoare, rămîne să sperăm — și vrem să sperăm — că Münchenul va fi o etapă care îi va aduce Clujului o seamă de puncte ce vor cîntări decisiv în întrecerea pe anul în curs.

**Nușa DEMIAN**


## ANUNȚ

**Aducem la cunoștința cititorilor din întreaga țară că, în cursul lunii martie a.c., oficiile P.T.T.R., factorii poștali și difuzorii de presă din întreprinderi, instituții și de la sate, efectuează reînnoirea**

**ABONAMENTELOR LA ZIARE ȘI REVISTE pentru trimestrul II 1972**

**Rugăm abonații să consulte Catalogul presei editate în R.S.R., în care se află înscrise termenele pînă la care se pot achita abonamentele la fiecare publicație, pentru ca servirea să înceapă cu primul număr ce va apare în luna aprilie a.c. (5237)**

# ARĂDENII HOTĂRÎŢI SĂ PĂRĂSEASCĂ ELEGANT ARENA WHITE HART LANE

**LONDRA, 20 (prin telefon, de la trimisul nostru special).**

Aici sînt plus 17 grade. Cer senin. Pe unele pagini ale ziarelor londoneze apar fotografii ale turiştilor făcînd plajă în sudul Angliei. Din acest punct de vedere, Tottenham răspunde, prin intermediul soarelui, frumoasei zile de primăvară petrecută de echipa londoneză la 7 martie, pe malul Mureşului. Să sperăm că această coincidenţă meteorologică nu va duce şi la repetarea scorului...

U.T.A. e calmă. Poate prea calmă. Ca întotdeauna, nu are probleme de formaţie. Singura idee nouă se referă la deplasarea eventuală a lui Domide spre vîrful frontului de atac spre a i se potoli astfel dorinţa de a juca englezeşte, cu pasele sale lungi şi infructuoase. Jucătorii arădeni se exprimă lucid. Popovici îmi spunea azi dimineaţă : **„Totul e să barăm drumul englezilor spre poarta lui Vidac în primele 20 de minute..."**

Antrenorul Dumitrescu îşi păstrează şi el echilibrul : **„Am impresia că Tottenham este într-o uşoară scădere. Dacă portarul Jennings a fost cel mai bun om în meciul cu Leeds, înseamnă că masina a obosit un pic. E adevărat că şi jucătorii mei au o formă relativă dar, deocamdată, important e că echipa care va conduce probabil jocul nu mai are verva de acum o lună."** Petescu şi Brosovschi, care răsfoiau astăzi dimineaţă cele sase pagini de sport din „Times" şi alte opt în „News of the World" erau oarecum surprinşi de faptul că meciului U.T.A.—Tottenham îi fuseseră rezervate doar cîteva rînduri. Am impresia că acest tratament laconic a stîrnit o oarecare emulaţie în rîndul jucătorilor noştri.

În „tabăra pintenaţilor" se păstrează obişnuitul secret al operaţiunilor. Bill Nicholson continuă să nu dea publicităţii formaţia primului minut. Se pare însă că singurul jucător nesigur în 11-le etalon rămîne Peters, care s-a accidentat în ultimele minute ale meciului cu Leeds. Aşa că, de la ora 20,30 (ora Bucureştiului), sub ordinele lui De Campos (Portugalia) se vor afla următoarele formaţii: **TOTTENHAM : Jennings — Evans, Knowles—Pratt, England, Beal—Gilzean, Perryman, Chivers, Peters (Coates), Morgan. U.T.A. : Vidac—Bîrău, Lereter, Pojoni, Popovici—Petescu, Domide, Broşovschi—Sima, Kun, Both.**

În ziarele de astăzi a apărut o de-

*DOMIDE*

claraţie a antrenorului **Ştefan Covaci**, în legătură cu meciul **Arsenal—Ajax : „Faţă de scorul de la Amsterdam nu-mi pot permite luxul de a organiza o apărare non-stop. Calificarea va fi posibilă numai dacă vom ataca..."** Iată un plan de acţiune care seamănă mult cu proiectul tactic al echipei lui **Nicolae Dumitrescu**. Este adevărat, starea psihologică, de start determinată de scorurile din meciurile-tur diferă oarecum, dar ideea arădenilor de a renunţa la apărarea non-stop ne face să credem că **U.T.A.** va şti să părăsească elegant bătrîna arenă din nordul Londrei.

**Ioan CHIRILĂ**

# ANTRENORUL LATTEK DECLARĂ: „NOI NU SÎNTEM C. F. BARCELONA!"

**MUNCHEN, 20 (prin telefon, de la trimisul nostru special).**

După o călătorie de două ore şi 15 minute pînă la Frankfurt, şi alta de 35 de minute pînă la München, echipa Steaua a ajuns în oraşul viitoarelor Jocuri Olimpice. La ae-

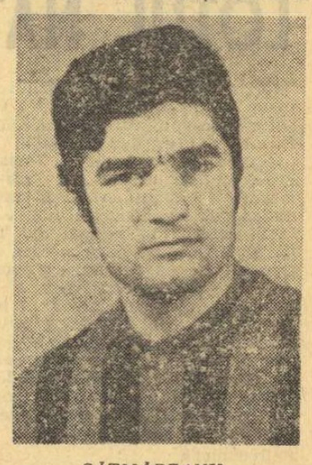

*SĂTMĂREANU*

roport am fost aşteptaţi de conducerea clubului Bayern şi de numeroşi ziarişti şi fotoreporteri. Cei mai căutaţi au fost Sătmăreanu, Tătaru şi Valentin Stănescu. O primire călduroasă şi o găzduire excelentă, la elegantul hotel Internaţional.

Aici, la München, există un mare interes în jurul meciului, datorită acelui 1—1 de la Bucureşti, ca şi faptului că Bayern este o echipă dintre cele mai populare.

Revista Kickers publică două pagini cu comentarii în care analizează jocurile din campionat ale Stelei în compania Universităţii Craiova şi mai ales a U.T.A.-ei, remarcînd comportarea bună în faţa liderului campionatului nostru. De asemenea, am remarcat un interviu cu antrenorul Lattek şi jucătorii Müller şi Beckenbauer.

Fotbaliştii bucureşteni au făcut astăzi după-amiază (n.n. ieri) un antrenament uşor, de 45 minute, pe stadionul Grünwald, pe care va avea loc partida. Toţi jucătorii s-au mişcat cu uşurinţă, inclusiv Iordănescu, dovedind o bună dispoziţie fizică. Mîine dimineaţă (n.n. marţi), Steaua va face un ultim antrenament, după care conducerea tehnică a echipei va comunica, într-o conferinţă de presă, formaţia cu care va începe meciul. De altfel, **sînt în discuţie doar trei posturi, cel de mijlocaş dreapta, atacantul central stînga şi extrema stîngă.**

În privinţa lui Bayern, după partida cu Bochum, pe care a cîştigat-o cu 5—1, singura grijă a antrenorului Lattek a fost să-şi menajeze jucătorii şi să le menţină prospeţimea, mai ales că sîmbătă münchenezii au de susţinut un alt dificil meci, în deplasare, cu echipa V.f.B. Stuttgart. În legătură cu partida de miercuri, antrenorul Lattek ne-a declarat : **„Vrem ca de data aceasta să impunem noi echipei române stilul nostru de joc"**, făcînd aluzie la faptul că la Bucureşti ritmul l-a imprimat Steaua, iar în replică la declaraţia lui Sătmăreanu, care a spus ziariştilor că **„Steaua va juca la München mai bine decît acasă"**, Lattek a răspuns : **„Noi nu sîntem C. F. Barcelona. Beckenbauer a spus că un 0—0 ar fi suficient pentru calificare, dar coechipierii lui vor să-şi răsplătească suporterii cu goluri".**

Meciul va începe de la ora 20 (21 — ora Bucureştiului), pe stadionul Grünwald, care are o capacitate de 40 000 de locuri, şi va fi arbitrat la centru de cehoslovacul **Krvanec.** Cu toate că jocul va fi transmis la radio şi la televiziune toate biletele au fost vîndute încă de ieri.

**Petre GAŢU**

# SUCCESELE DE LA ATENA—UN IMPULS SPRE RECONSIDERAREA CROSULUI

**ATENA, 20 (prin telefon, de la trimisul nostru special).**

Întrecerile celei de a XVII-a ediţii a Crosului Balcanic s-au bucurat de un frumos succes. Organizatorii au fost la înălţime, oferind participanţilor, mai numeroşi ca oricînd, un traseu complet, cu porţiuni de urcuş şi coborîş, şi mai multe sute de metri de pămînt tare, astfel că pentru competitori crosul a însemnat un veritabil examen de pregătire şi voinţă. Ţinînd cont şi de faptul că disputele au avut, în permanenţă, un vînt potrivnic foarte puternic, va trebui să apreciem în mod deosebit eforturile sportivilor români (ca şi cele ale atleţilor iugoslavi), care au obţinut la această ediţie un succes demn de apreciat.

Spre deosebire de întrecerile din ultimii ani, cînd reprezentanţii ţării noastre au avut, în general, comportări modeste, fiind întrecuţi cu uşurinţă de sportivii iugoslavi şi bulgari, de această dată, majoritatea celor care au compus lotul României s-au impus printr-o bună pregătire şi o puternică dorinţă de afirmare. Cei mai mulţi dintre ei ne-au demonstrat că posedă apreciabile resurse fizice şi, ceea ce a fost la fel de important, un excelent simţ de orientare tactică. Pe terenul de golf de la Glifada (în apropierea aeroportului internaţional al Atenei) vîntul a supus pe concurenţi la un efort suplimentar, şi cei care au ştiut să se pună la adăpost (cînd a trebuit) în faţa rafalelor neîntrerupte, au reuşit să învingă.

Ziarele de specialitate din capitala Greciei, apărute luni dimineaţa subliniază splendidul succes al atleţilor români. În ziarul **„Athlitiki Foni"** sînt publicate fotografii ale învingătorilor noştri în probele de juniori, însoţite de comentarii măgulitoare. Sub titlul **„Românii într-o ascendenţă senzaţională"** sînt apreciate, în mod deosebit, posibilităţile echipelor de juniori ale României, care au dominat de o manieră categorică cursele respective, omogenitatea formaţiei de senioare, precum şi eforturile lui Nicolae Mustaţă, aflat în permanenţă în trio-ul care a condus categoric în proba seniorilor. Cuvinte elogioase asupra evoluţiei atleţilor noştri am găsit şi în ziarul **„Athlitiki Tofos"**. Fotografia Lilianei Leau este însoţită, în această publicaţie, de cuvinte extrem de măgulitoare la adresa acestei talentate alergătoare, care a fost nedespărţită de coechipierele sale Jitaru şi Neagu, atît în plutonul fruntaş, cît şi pe podiumul de premiere.

Sportivii români au reuşit, aşadar, să-şi adjudece de această dată jumătate din cele 10 titluri de campioni balcanici, o reuşită la care, sinceri să fim, nu ne prea aşteptam. La obţinerea acestor victorii, o contribuţie de seamă a avut-o şi colectivul de antrenori, care s-a ocupat direct de pregătirea lotului, dar nu am vrea să-i uităm, tocmai în aceste momente, **pe acei antrenori din cluburile provinciale, care de această dată au oferit reprezentativelor ţării cei mai mulţi sportivi** (Cîmpulung Muscel, Roman, Constanţa, Ploieşti, Piteşti, Craiova, Galaţi, Oradea, Focşani şi Timişoara). Şi pentru ca acest frumos succes să nu rămînă izolat, şi să capete — pe viitor — o confirmare deplină, ar trebui ca de pe acum, atît federaţia de specialitate, cît şi cluburile sau asociaţiile cu secţii de atletism să acorde toată importanţa dezvoltării crosului. Este vorba nu numai de reconsiderarea acestui gen de alergări, dar şi de un sprijin efectiv, deoarece crosul reprezintă un excelent mijloc de antrenare a tineretului în practicarea atletismului şi un foarte bun prilej de selecţie a sportivilor pentru probele de semifond şi fond, la care continuăm să fim deficitari.

*După 10 km de întrecere pasionantă, iugoslavul Korita îl învinge pe bulgarul Tihov. În urma lor soseşte concurentul român Nicolae Mustaţă*
Telefoto : A.P.-AGERPRES

Cu ocazia întrecerilor de la Atena a avut loc şi Congresul extraordinar al federaţiilor de atletism din Balcani. Cu acest prilej a avut loc omologarea recordurilor balcanice stabilite la ultimele J.B. de la Zagreb. Totodată, au avut loc discuţii asupra programului de desfăşurare a Balcaniadei de seniori de la Izmir (4—6 august), stabilindu-se ca programul reuniunilor de după-amiază să înceapă zilnic (din cauza căldurii excesive) la ora 19.

La propunerea federaţiei iugoslave s-a hotărît ca de acum înainte, probele de maraton şi marş din cadrul J.B. să aibă loc pe trasee complet izolate de traficul rutier şi cît mai ferite de aerul poluat din jurul întreprinderilor industriale. În acelaşi timp s-a hotărît ca viitoarea ediţie a Crosului balcanic să se organizeze în 1973 la Ankara.

În sfîrşit, cu prilejul acestui congres a fost înfiinţată şi o comisie medicală balcanică sub preşedinţia dr. Constantin Paparascos (Grecia), în care fiecare ţară va avea cîte un membru.

**Hristache NAUM**

## THOENI EGALEAZĂ PE KILLY ŞI SCHRANZ ÎN PALMARESUL „CUPEI MONDIALE"

Pe pîrtiile însorite de la Pra Loup schiorul italian Gustavo Thoeni şi-a înscris pentru a doua oară consecutiv numele în palmaresul „Cupei Mondiale". În vîrstă de 21 de ani, Gustavo Thoeni este de profesie vameş. Schiorul italian îşi încheie sezonul în mod remarcabil deoarece la Jocurile Olimpice de la Sapporo a obţinut medalia de aur la coborîre şi pe cea de argint la slalom. Cîştigînd din nou „Cupa Mondială", Thoeni egalează performanţa schiorilor Jean Claude Killy (1967 şi 1968) şi Karl Schranz (1969 şi 1970), care au obţinut, de asemenea, cîte două succese în competiţia pentru trofeul „Evian".

Clasamentul final al „Cupei Mondiale": 1. — Gustavo Thoeni (Italia) — 154 p.; 2. — Henri Duvillard (Franţa) — 142 p; 3. — Edmund Bruggmann (Elveţia) — 140 p; 4. — Jean Noel Augert (Franţa) — 125 p.; 5. — Bernhard Russi (Elveţia) — 114 p.; 6. — Andrej Bachleda (Polonia) — 109 p.; 7. — Rolando Thoeni (Italia) — 93 p; 8. — Karl Schranz (Austria) — 83 p.; 9. — Mike Kafferty (S.U.A.) — 63 p.; 10. — Heini Messner (Austria) — 61 p.

Clasamentul final pe ţări: 1. Franţa — 1145 p.; 2. Austria — 854 p.; 3. Elveţia — 660 p; 4 R. F. a Germaniei — 335 p.; 5. S.U.A. — 333 p.; 6. Italia — 308 p.

## ÎN ACEASTĂ SĂPTĂMÎNĂ

**20—25 TENIS :** Cupa Federaţiei (campionat mondial neoficial pentru echipe feminine) — Johannesburg.
**21 CICLISM :** Începe Turul Algeriei.
**21—23 FOTBAL :** Meciurile retur din sferturile de finală ale cupelor europene.
**22 BASCHET (m) :** Finala Cupei Cupelor — Salonic ;
**23 BASCHET (m) :** Finala C.C.E — Tel Aviv ;
**23—25 SCHI :** Slalom şi slalom uriaş în Cupa Europei Arosa (Elveţia) ;
**23—26 SCHI :** C.M. de sărituri Planica (Iugoslavia) ;
**23—26 SCRIMĂ :** Triunghiular în toate armele Italia — Polonia — România — Bari ;
**23—30 HOCHEI :** Campionatul european de juniori (gr. B) — Lyss (Elveţia).
**25 AUTOMOBILISM :** Cele 12 ore de la Sebring (C.M. al mărcilor) — Sebring (S.U.A.) ;
**25—30 HANDBAL :** Turneul preolimpic al zonei africane — Tunis
**26—30 CICLISM :** Criteriul naţional de ciclism profesionist — Franţa
**26—30 NATAŢIE :** Concurs internaţional — Leningrad ;
**26 PENTATLON MODERN :** Face-pe concursul internaţional — Paris.

## ALEXANDRA NICOLAU CONDUCE ÎN TURNEUL DE ŞAH DE LA BELGRAD

**BELGRAD, 20 (Agerpres).** — După disputarea a 11 runde, în turneul feminin de şah de la Belgrad conduce maestra română Alexandra Nicolau cu 8 puncte, urmată de Milunka Lazarevici (Iugoslavia) — 7½ p (1), Katia Jovanovici (Iugoslavia) — 6½ p (1) etc. Elisabeta Polihroniade ocupă locul 6 cu 5½ p.

În ultimele două runde, Alexandra Nicolau a învins-o pe Kovacevici şi a remizat cu Pihalici, în timp ce Elisabeta Polihroniade a pierdut la Veroczi şi Gordana Jovanovici. Alte rezultate : Lazarevici—Kalchbrener 1—0; Katia Jovanovici—Belamarici 1—0 ; Belamarici—Konarkowska Sokolov remiză ; Kalchbrener—Pihalici remiză. Celelalte partide s-au întrerupt.

# ÎN CAMPIONATELE DE FOTBAL DIN EUROPA

*IUGOSLAVIA (etapa a 21-a).* Sloboda—Partizan 1—0; Steaua roşie—O.F.K. Beograd 0—0; Vardar—Borat 0—0, Dinamo Zagreb—Sutieska 1—1, Sarajevo—Velej 0—0, Hajduc—Olympia 1—3, Celik—Vojvodina 1—1, Radniciki N. — Zeleznicear 0—2, Maribor—Radniciki K 0—0. În clasament: *Zeleznicear* 31 p. *Steaua roşie* şi *Vojvodina* 29 p., *O.F.K. Beograd* 27 p.

*BULGARIA (etapa a 20-a):* Trakia Plovdiv—T.S.K.A. 1—1, Slavia—Lokomotiv Sofia 0—0, Levski Spartak—Botev 2—1, Laskov—Beroe 2—0, Cernomoreţ—Marek 2—1, Cerno More—Akademik 2—1, Dunav—J.S.K. Spartak 2—0, Spartak—Etar 2—1, Lokomotiv—Ceardafon 3—1. Clasament: *T.S.K.A.* 33 p, *Levski* 28, *Beroe, Lokomotiv Sofia* cîte 25 p, *Slavia* 24 p etc.

*R. D. GERMANĂ (etapa a 20-a):* Lokomotiv Leipzig—Wismut AUE 3—2; Dynamo Dresda—Karl Zeiss Jena 5—1; Dynamo Berlin— F. C. Karl Marx Stadt 2—0; Vorwärts Frankfurt pe Oder—Chemie Halle 0—0; F. C. Magdeburg—Stahl Riesa 1—0; Sachsenrig Zwickau—Vorvärts Stralsund 0—0; Hansa Rostock—Union Berlin 0—1. Clasament : 1. *F. C. Magdeburg* — 28 p; 2. *Dynamo Berlin* — 27 p; 3. *Dynamo Dresda* — 24 p etc.

*OLANDA (etapa a 25-a):* Feyenoord Rotterdam—F.C. Utrecht 0—0; M.V.V. Maastricht—Telstar 1—2; Go Ahead—Volendam 3—0; D.W.S. Amsterdam—F.C. Den Bosch 2—3; NEC Nijmegen—Ajax Amsterdam 0—1; P.S.V. Eindhoven—F. C. Twente Enschede 0—0; NAC Breda—F. C. Den Haag 0—2; F. C. Groningen—Sparta Rotterdam 1—0; Excelsior Rotterdam—Vitesse 0—0. În clasament continuă să conducă *Ajax* cu 47 p, urmată de *Feyenoord* — 42 p. şi *F. C. Twente* — 35 p.

*FRANŢA (etapa a 27-a):* Angers—Nancy 1—1; Bordeaux—Lille 3—1; Rennes—St. Etienne 2—4; Sochaux—Angouleme 4—1; Metz—Nantes 3—0; St. Germain Paris—Nîmes 1—1; Marseille — Nice 1—0 ; Monaco — Bastia 0—1; Lyon—Reims 5—0; Ajaccio—Red Star 1—0. Clasamentul : 1. *Marseille* — 40 p; 2. *Nimes* — 35 p; 3. *St. Etienne* — 32 p.

*SPANIA (etapa a 26-a):* Espanol Barcelona—Real Sociedad 1—0; Las Palmas—Malaga 2—0; Gijon—Cordoba 0—0; Atletico Madrid—Burgos 1—0; Betis—Sevilla 1—1; Celta Vigo—Coruna 3—1; Sabadell—Granada 0—0; Valencia—Real Madrid 1—2; C. F. Barcelona—Atletico Bilbao 1—0. Clasament: 1. *Real Madrid* — 39 p; 2. *C. F. Barcelona* — 34 p. 3. *Valencia* — 32 p. etc.

*PORTUGALIA (etapa a 23-a):* Benfica Lisabona—Boavista 2—0; Belenenses—Union Tomar 2—0; Tirsense—Barreirense 0—1; Beira Mar—Atletico 5—0; Vitoria Setubal—Leixoes 4—0; C.U.F.—Academica 2—2 ; F. C. Porto—Guimaraes 1—2; Farense—Sporting 1—1. În clasament conduce *Benfica* cu 43 p, urmată de *Vitoria Setubal* — 35 p şi *Sporting* — 33 p.

*CEHOSLOVACIA (etapa a 16-a):* Jednota Trencin—T.Z. Trjinec 1—1; Dukla Praga—Z.V.L. Jilina 1—1; Sklo Union Teplice—Inter Bratislava 3—2; Spartak Trnava—Sparta Praga 2—0; Lokomotiv Kosice—Tatran Preşov 1—1; Slavia Praga—Zbrojovka Brno 3—1; Slovan Bratislava — A.C. Nitra 3—0; Banik Ostrava—V.S.S. Kosice 0—0. Pe primul loc în clasament se află formaţia *Slovan Bratislava* cu 27 p, urmată de V.S.S. Kosice — 24 p, Spartak Trnava şi Dukla Praga — cu cîte 21 p. etc.

*În sferturile de finală ale Cupei Angliei, Arsenal a eliminat formaţia din liga a II-a, Leyton Orient (1—0). În imagine, o fază din meci : portarul echipei Leyton reţine balonul din faţa atacanţilor de la Arsenal (în tricouri închise)*
Telefoto : A.P.-AGERPRES

## Locul III (fetele) şi locul V (băieţii) în turneul de floretă pentru tineret de la Sofia

**SOFIA, 20 (prin telefon).** — În capitala Bulgariei s-a desfăşurat un turneu internaţional de floretă pentru tineret. Întrecerea feminină a luat sfîrşit cu victoria echipei Ungariei, care a totalizat 5v. Pe locurile următoare s-au clasat: 2. R.D. Germană 4v; 3. **România 3v** (cu Polonia 9—6, cu Bulgaria I 9—5, cu Bulgaria II 9—2 ; cu Ungaria 7—9); 4. Bulgaria I ; 5. Polonia ; 6. Bulgaria II.

Competiţia rezervată echipelor de băieţi a revenit floretiştilor polonezi cu 5v. S-au clasat pe locurile următoare: 2. R. D. Germană 4v ; 3. Bulgaria I 3v ; 4. Ungaria 2v ; **5. România 1v** (cu Bulgaria II 9—2 ; cu Polonia 3—9, cu R.D.G. 6—9 ; cu Ungaria 5—9 ; cu Bulgaria I 4—9) ; 6. Bulgaria II 0v.

**Turneul de şah de la Timişoara**

## LUPTĂ STRÎNSĂ PENTRU PRIMELE LOCURI

În runda a 8-a, întîlnirea liderilor, Honfi şi Şamkovici, s-a încheiat cu un rezultat nedecis, conform aşteptărilor. Tot remize au fost partidele dintre Pavlov şi Cobo, Kirov şi Messing. Ghiţescu a cîştigat (cu negrele) la Ghinda, Ungureanu la Paoli, iar Espig la Alexandrescu. Restul, întrerupte.

În clasament: Honfi (Ungaria) şi Samkovici (U.R.S.S.) 5½ p, Kirov (Bulgaria), Ghiţescu şi Ungureanu (România) 5 p, Cobo (Cuba) 4½ p etc.

## TELEX ● TELEX ● TELEX ● TELEX

**Disputată la Dresda,** întîlnirea de nataţie dintre selecţionatele feminine de tineret ale R.D. Germane şi Olandei s-a încheiat cu scorul de 162—112 puncte în favoarea gazdelor. În ziua a doua de concurs, înotătoarea olandeză Hansje Bunschoten a stabilit un nou record european în proba de 400 m liber cu timpul de 4:31,1. Vechiul record îi aparţinea cu 4:31,3.

■

**Cursa feminină desfăşurată la Cambridge** în cadrul tradiţionalei competiţii „Crosul Naţiunilor" s-a încheiat cu victoria sportivei engleze Joyce Smith. Învingătoarea a fost cronometrată pe distanţa de 4 000 m cu timpul de 16:11, fiind urmată de E. Claugus (SUA) — la 2,0, R. Ridley (Anglia) — la 8,0, J. van Santberghe (Belgia) — la 19,0 etc.

■

**Peste 50 000 de spectatori au urmărit** competiţia automobilistică desfăşurată la Le Mans. Victoria a revenit echipajului Joakim Bonnier (Suedia) — Hugues de Fierlant (Belgia) care concurînd pe o maşină „Lola T-280", a parcurs în patru ore 746,694 km (medie orară 186,673 km). Pe locurile următoare s-au clasat echipajele M. Dupont — J. Dolhem (Franţa) pe „Chevron" şi P. Keller (Elveţia) — R. Mesange (Franţa) pe „Porsche 911".

**Proba de simplu masculin** din cadrul turneului de tenis de la Menton a fost cîştigată de cehoslovacul Kukal, care a dispus în finală cu 5—7, 6—4, 2—1 (abandon) de suedezul Lundquist. Finala probei de simplu femei a opus pe jucătoarea maghiară Judith Szöreny suedezei M. Strandberg. J. Szoreny a obţinut victoria în două seturi cu 8—6, 6—3.

■

**Turneul de tenis de la Alexandria** a programat primele finale. La simplu bărbaţi, victoria a revenit jucătorului sovietic Metreveli, care, în partida decisivă l-a învins în trei seturi cu 9—7, 6—2, 6—4 pe australianul Ian Fletcher. În finala probei de simplu femei, Alena Palmeova (Cehoslovacia) a dispus cu 6—3, 1—6, 6—1 de Nathalie Fuchs (Franţa).

■

**La Santiago de Chile a continuat** meciul de tenis dintre echipele Chile şi Peru, contînd pentru „Cupa Davis" (zona sud-americană). După două zile de întreceri, scorul este favorabil gazdelor cu 3—0. Tenismanii chilieni s-au calificat pentru turul următor al competiţiei, în care vor întîlni selecţionata Columbiei. Echipa Columbiei conduce cu 3—1 în meciul pe care-l dispută la Guayaquil, în compania Ecuadorului.

## ÎN JOCUL HOCHEIŞTILOR ROMÂNI EXISTĂ UN PROGRES, DAR INSUFICIENT

Reintrată în circuitul competiţional, selecţionata de hochei a ţării noastre, în faţa căreia stă dificila sarcină de a-şi apăra locul în grupa B, într-o compania selectă (poate prea selectă, chiar...) şi în faţa propriului public a disputat vineri şi sîmbătă două partide amicale. Era vorba, de fapt, de o repetiţie generală înaintea acestui mare eveniment sportiv care este grupa B a campionatului mondial, avînd astfel prilejul de a putea aprecia, cît mai corect, forţa competiţională a reprezentanţilor noştri.

Constatările sînt numai într-o oarecare măsură îmbucurătoare. Ceea ce a plăcut în evoluţia selecţionatei române a fost, în primul rînd, combativitatea manifestată în cele două partide şi, mai ales, dorinţa — de foarte multe ori realizată — de a acţiona colectiv, cu pase scurte şi rapide, cu o transmitere a pucului ceva mai promptă şi mai iute decît în meciurile anterioare. Este de subliniat, de asemenea, faptul că, în general, capacitatea de rezistenţă la efort a echipei a crescut, ca o consecinţă a celor cîteva zile de odihnă activă cuprinse, în ultimul timp, în programul de pregătire. Adăugînd la toate acestea că jucătorii accidentaţi au fost recuperaţi şi s-au prezentat mulţumitor (Huţanu, G. Szabo), că şi cei doi portari utilizaţi, dar în special Dumitraş s-au comportat bine, avem în linii mari imaginea progresului realizat.

Este el satisfăcător? Cum precizam mai înainte, numai într-o oarecare măsură. Şi aceasta deoarece unele din vechile carenţe persistă încă, influenţînd serios randamentul formaţiei. Ne vom opri la cea mai supărătoare deficienţă din jocul echipei şi anume slăbiciunea, am zice chiar fragilitatea, apărării. Ne-am obişnuit, în acest sens, să dăm mereu toată vina pe lipsa de forţă şi de agresivitate a fundaşilor. Este adevărat acest lucru. Dar de ce continuăm să jucăm anacronic? În hocheiul modern şi-a făcut de multă vreme apariţia sistemul cu trei fundaşi (sovieticii folosesc termenul de mijlocaş pentru cel de al treilea fundaş), în care centrul atacant (mai bine zis: fostul centru atacant) deţine acest rol. Numărul mare şi în special uşurinţa cu care echipa noastră primeşte goluri nu sînt oare un semnal de alarmă? Ce pot face cei trei centri atacanţi de care dispunem: *Calamar, Huţanu, G. Szabo*, cînd toţi sînt firavi, fără forţă în duelurile corporale, fără agresivitate în fazele de apărare?

Şi iată un exemplu concludent în această privinţă, oferit chiar de meciul cu echipa sovietică Zvezda Sverdlovsk. După două reprize destul de echilibrate, rutinata linie de atac a echipei TSKA Moscova, alcătuită din Trunov, Kotov şi Moiseev a găsit repede „cheia" apărării noastre (în centru, printre cei doi fundaşi) şi în 10 minute a înscris 7 goluri, dintre care 4 au fost opera centrului Kotov. Este clar, nu?

Lucrurile se mai pot remedia. Vom vedea în ce măsură azi după amiază cînd de la ora 18,30 lotul reprezentativ întîlneşte, din nou, echipa Zvezda Sverdlovsk.

— c. a. —

## NOUL PROGRAM AL JOCURILOR

Absenţa, de ultim moment, a selecţionatei franceze a produs, după cum precizam cu cîteva zile mai înainte, serioase dificultăţi organizatorilor. Lăsînd la o parte unele chestiuni legate de cazare, masă, ore de antrenament sau transport, cel mai important lucru, care trebuia rezolvat rapid, era cel legat de programul de desfăşurare a jocurilor. După o discuţie telefonică cu preşedintele L.I.H.G. s-a căzut de acord ca turneul să se desfăşoare cu participarea a 7 echipe, dintre care prima clasată va promova în grupa A, iar ultima (în loc de ultimele două) va retrograda în grupa C.

În ceea ce priveşte programul, el a suferit unele modificări prevăzînd acum două zile de pauză în loc de una şi avînd alte ore de desfăşurare decît cele anunţate iniţial. Comisia de organizare a operat aceste schimbări, urmînd ca ele să fie aprobate în şedinţa Directoratului competiţiei ce se va ţine joi 23 martie în preziua începerii grupei B a campionatului mondial. Iată cum se prezintă noul program :

**24 MARTIE : ora 11 :** S.U.A. — Iugoslavia ; **ora 16,30 :** Polonia — Norvegia ; **ora 18,30 :** Festivitatea de deschidere ; **ora 19,30 :** R.D.G. — Japonia.
**25 MARTIE : ora 18,30 :** România — Iugoslavia
**26 MARTIE : ora 17 :** R.D.G. — Norvegia ; **ora 19,30 :** S.U.A. — Japonia
**27 MARTIE : ora 11 :** Iugoslavia — R.D.G. ; **ora 17 :** Polonia — Japonia ; **ora 19,30 :** România — Norvegia.
**28 MARTIE :** zi de pauză
**29 MARTIE : ora 11 :** Japonia — Norvegia ; **ora 17 :** România — Polonia ; **ora 19,30 :** S.U.A. — R.D.G.
**30 MARTIE : ora 11 :** România — R.D.G. ; **ora 17 :** Polonia — Iugoslavia ; **ora 19,30 :** S.U.A. — Norvegia.
**31 MARTIE :** zi de pauză
**1 APRILIE : ora 11 :** Iugoslavia — Norvegia ; **ora 17 :** România — Japonia ; **ora 19,30 :** S.U.A. — Polonia
**2 APRILIE : ora 11 :** Japonia — Iugoslavia ; **ora 17 :** România — S.U.A. ; **ora 19,30 :** Polonia — R.D.G.

★

Biletele pentru meciurile grupei B a C.M. s-au pus în vînzare la casele de la Patinoarul „23 August", Agenţia Loto-Pronosport din str. Halelor nr. 5 şi la sediul C.N.E.F.S. din str. Vasile Conta nr. 16

*ultimele ştiri ultimele rezultate ultimele ştiri*

### ALEKSEEV : NOU RECORD

**În cadrul unui concurs internaţional de haltere desfăşurat la Bolinaes (Suedia), campionul sovietic Vasili Alekseev a stabilit un nou record mondial la categoria super-grea (stilul „împins") cu performanţa de 235,500 kg. Vechiul record era de 230,500 kg şi aparţinea vest-germanului Rudolf Mang.**

### A 3-a OARĂ, CEHOSLOVACIA !

**Turneul masculin de handbal de la Bratislava a fost cîştigat pentru a treia oară consecutiv de reprezentativa Cehoslovaciei. Pe locurile următoare s-au clasat selecţionatele Iugoslaviei, Danemarcei şi R.F. a Germaniei.**
**În ultima zi a competiţiei, echipa Danemarcei a obţinut o surprinzătoare victorie cu scorul de 18—14 în faţa formaţiei R.F. a Germaniei.**

Redacţia şi administraţia ; Bucureşti, str. Vasile Conta nr. 16 ; telefoane: centrală 11 10.05, secţia corespondenţi 11 51 09, interurban 72 şi 286 ; telex : sportrom buc. 180, Tiparul „I. P. „Informaţia", Bucureşti 40.363

Biblioteca municipală Tîrgu-Mureș

# VIZITA TOVARĂȘULUI NICOLAE CEAUȘESCU ÎN ȚĂRI AFRICANE

## SEMNAREA DECLARAȚIEI COMUNE ROMÂNO-CONGOLEZE

La Palatul Poporului din Brazzaville a avut loc, marți, 21 martie, ceremonia semnării declarației comune româno-congoleze.

Salonul oficial era împodobit cu drapelele de stat român și congolez, precum și cu portretele tovarășilor Nicolae Ceaușescu și Marien N'Gouabi.

Declarația a fost semnată de secretarul general al Partidului Comunist Român, președintele Consiliului de Stat, Nicolae Ceaușescu, și de președintele Republicii Populare Congo, șeful statului, președintele C.C. al Partidului Congolez al Muncii, Marien N'Gouabi.

După semnare, cei doi conducători de partid și de stat și-au strîns mîinile și s-au îmbrățișat.

La ceremonie au asistat tovarășa Elena Ceaușescu, tovarășa Celine N'Gouabi, membrii delegației române, membri ai guvernului congolez.

Conform procedurii congoleze, după semnare textul declarației comune a fost citit integral de Henry Lopez, membru al C.C. al P.C.M., ministrul afacerilor externe al Republicii Populare Congo.

## ÎNCHEIEREA VIZITEI ÎN REPUBLICA POPULARĂ CONGO

„Vizita președintelui Ceaușescu a fost foarte utilă pentru dezvoltarea prieteniei congolezo-române — declara, pe aeroportul Maya-Maya, ministrul afacerilor externe al Republicii Populare Congo, Henry Lopez. Sîntem fericiți de a fi avut prilejul să-l cunoaștem personal și să avem convorbiri cu conducătorul Partidului Comunist Român și poporului român, ceea ce a contribuit în mod esențial la consolidarea înțelegerii, consemnate pe larg în declarația noastră comună", spunea în continuare șeful diplomației congoleze în timp ce tovarășul Nicolae Ceaușescu își lua rămas bun de la gazde, în ovațiile și uralele mulțimii.

Era o nouă manifestație spontană de prietenie și stimă față de tovarășul Nicolae Ceaușescu.

Vizita care s-a încheiat marți pe aeroportul capitalei congoleze lasă, astfel, în urma ei atît o amintire de neuitat, cît și o nouă bază pentru întărirea colaborării multilaterale între popoarele de pe malurile Dunării și fluviului Congo.

În aclamațiile unor oameni pătrunși de înalta semnificație a vizitei, tovarășul Nicolae Ceaușescu, tovarășa Elena Ceaușescu, însoțiți de președintele Marien N'Gouabi și tovarășa Celine N'Gouabi, sînt salutați la plecare de înalte personalități congoleze.

Sînt intonate imnurile naționale ale celor două țări: o gardă de onoare prezintă onorul celor doi conducători de partid și de stat.

La scara avionului prezidențial, tovarășul Nicolae Ceaușescu și tovarășa Elena Ceaușescu își iau rămas bun de la tovarășul Marien N'Gouabi și tovarășa Celine N'Gouabi, pe care îi vor revedea în capitala patriei noastre, cu prilejul vizitei pe care șeful statului congolez și soția sa o vor întreprinde în România.

## SOSIREA ÎN REPUBLICA ZAIR

Marți dimineața, președintele Consiliului de Stat al Republicii Socialiste România, Nicolae Ceaușescu, a sosit în Republica Zair, unde face o vizită oficială, împreună cu tovarășa Elena Ceaușescu, la invitația președintelui acestei republici, general de armată Mobutu Sese Seko. Vizita constituie o expresie pregnantă a legăturilor de prietenie și colaborare stabilite între cele două țări și popoare.

La ora 9,30, ora Bucureștiului, 10,30, avionul cu care călătoresc președintele Nicolae Ceaușescu și tovarășa Elena Ceaușescu aterizează. La coborîre, ei sînt salutați cu cordialitate de general de armată Mobutu Sese Seko și de Marie Antoinette Mobutu, care le urează bun venit pe pămîntul zairean.

...Asistăm din nou, și aici, la Kinshasa, la momente emoționante, semnificative prin însuși modul lor de manifestare. Mii de oameni ai muncii, de militanți ai Mișcării Populare a Revoluției aclamă, salută cu pumnul strîns în dreptul inimii, își exprimă bucuria prin cîntece și dansuri; pretutindeni stegulețe tricolore și verde-galben, agitate de mii de brațe. Tovarășul Nicolae Ceaușescu și tovarășa Elena Ceaușescu sînt înconjurați cu căldură, strîng nenumărate mîini ce se întind spre ei.

În salonul de onoare au venit să aducă omagiul lor șefii misiunilor diplomatice acreditați în Zair.

În aceeași atmosferă sărbătorească, care a domnit în tot timpul festivității primirii, sînt străbătuți cei aproape 30 km pînă în oraș și apoi monumentalele bulevarde ale capitalei pînă la reședința oficială de pe muntele Ngaliema.

Președintele Consiliului de Stat al Republicii Socialiste România, Nicolae Ceaușescu, și tovarășa Elena Ceaușescu au fost, marți la amiază, oaspeți de onoare ai Primăriei capitalei — orașul Kinshasa.

Marți după-amiază au avut loc convorbiri între președintele Consiliului de Stat al Republicii Socialiste România, Nicolae Ceaușescu, și președintele Republicii Zair, Mobutu Sese Seko.

În onoarea președintelui Consiliului de Stat al Republicii Socialiste România, Nicolae Ceaușescu, și a tovarășei Elena Ceaușescu, președintele Republicii Zair, Mobutu Sese Seko și Marie-Antoinette Mobutu au oferit marți un dineu la Palatul M'Binza.


PROLETARI DIN TOATE ȚĂRILE, UNIȚI-VĂ!

# Sportul

ZIAR AL CONSILIULUI NAȚIONAL PENTRU EDUCAȚIE FIZICĂ ȘI SPORT

ANUL XXVIII — NR. 7003 | 4 PAGINI 30 BANI | Miercuri 22 martie 1972

*Un aspect de la banca echipei noastre, în timpul meciului de aseară cu hocheiștii de la Zvezda Sverdlovsk. Antrenorul Flamaropol' dă indicații jucătorilor care, peste cîteva momente, vor intra în teren* Foto: S. BAKCSI

**Campionatul mondial de hochei [grupa B]**

## ESTE RÎNDUL EȘALONULUI SECUND...

Cu toate capriciile ei (împrumutate de la năbădăicosul april), luna martie ne ține cînd în ger, cînd în călduri, dîndu-ne guturaiuri și apoi consolîndu-ne cu lăcrămioare. Echinocțiul, de primăvară e mult mai tranșant în decizie. Televiziunea ne-a anunțat-o foarte clar...

Numai lumea hocheiului pe gheață nu ia în seamă crugul vremii. Diseminarea patinoarelor artificiale acoperite, apariția tot mai multor „pălate de gheață" peste tot pe mapamond, au determinat considerabila lărgire a calendarului hocheistic, dîndu-i un registru care aproape că ignoră sezoanele. În acest fel, hocheiul își asumă chiar îndrăznețul risc de a concura fotbalul și alte sporturi de aer liber, fără a avea senzația că încalcă domenii interzise.

Abia cu 10 zile în urmă s-a încheiat la Miercurea Ciuc — într-o euforie generală vizînd hocheiul, investițiile sportive și aderența publicului la acest sport bărbătesc și dinamic — competiția mondială a celui de al treilea eșalon. Echipele din această categorie au luptat din răsputeri — și au reușit — să risipească tenta de dilletantism cu care erau îndeobște colorate, manifestînd siguranță în joc și în stăpînirea elementelor de tehnică și tactică, solicitînd o poziție de meritată autonomie. De altfel, promovatele din grupa C în grupa B, echipele Austriei și Italiei, își vor dovedi capacitatea anul viitor.

De vineri, e rîndul categoriei secunde să-și desfășoare programul, așa cum grupa A o va face în cursul lunii aprilie (la Praga). Patinoarul „23 August" din București este pentru a doua oară gazda competiției care aduce la start rezervorul cel mai de nădejde al hocheiului mondial. Cîtă vreme „cei șase mari" alcătuiesc un club cu înaltă specializare, este firesc ca în grupa B să se plămădească forțele noi, proaspete, de viitor pentru universul hocheiului.

Ultimul test important al majorității formațiilor participante la campionatul mondial de la București l-a constituit turneul olimpic de la Sapporo. În cele două grupe valorice care și-au disputat ierarhia olimpică, au figurat nu mai puțin de cinci din cele șapte echipe care vor juca în Capitală (excepție făcînd doar echipele României și R.D. Germane). Mai mult decît atît, în grupa olimpică fruntașă, echipa S.U.A., concurentă la București, a obținut medaliile de argint cuvenite ocupantei locului secund, iar echipa Poloniei s-a clasat pe locul 6. În grupa a doua de la Sapporo, alte trei participante la campionatul din București s-au clasat astfel: Norvegia — locul 2, Japonia — locul 3 și Iugoslavia — locul 5.

Simpla menționare a acestor performanțe — dincolo de palmaresul general al echipelor — dovedește tăria competiției care ne așteaptă.

Vor fi confruntări importante nu numai pentru stabilirea promovatei în grupa A, ci și dîrze bătălii sportive pentru stabilirea poziților sau confirmarea lor.

Această ediție a campionatului mondial de hochei pe gheață, rezervat grupei B, are șansa de a se disputa în fața unui public entuziast și pasionat, ca cel bucureștean, gata să aplaude toate echipele, dar cu inima mereu alături de propria sa reprezentativă națională.

**Victor BANCIULESCU**

*Aseară, la Londra*

TOTTENHAM — U.T.A. 1—1

ÎNTR-ADEVĂR, U.T.A. A PĂRĂSIT ELEGANT CUPA U.E.F.A.

*Astă-seară la München*

STEAUA ÎNTÎLNEȘTE PE BAYERN ÎN CUPA CUPELOR

*(Citiți în pagina a 4-a corespondențele trimișilor noștri speciali)*

ÎN CEL DE AL DOILEA MECI CU ZVEZDA SVERDLOVSK

## HOCHEIȘTII ROMÂNI — MAI COMBATIVI

Deși au pierdut și de această dată partida lor cu Zvezda Sverdlovsk — oaspeții au cîștigat cu scorul de 5—2 (0—4, 2—1, 0—0) — hocheiștii din lotul reprezentativ s-au comportat mult mai bine. Ei au jucat combativ, au luptat mai energic și astfel au reușit să țină piept cu succes valoroasei echipe adverse. De notat că cele 4 goluri din prima repriză au fost primite în două minute și că portarul **Dumitraș** a făcut o partidă excelentă. Au marcat: **Moiseev, Sablin, Borodulin, Trunov** și **Gladkih** pentru oaspeți, **Fodorea** și **Basa** pentru echipa română.

Au arbitrat **Al. Mureșan** și **O. Barbu.**

CITIȚI AZI, ÎN CADRUL PREZENTĂRII MONOGRAFICE *„SPORTUL ROMÂNESC ÎN 40 DE SINTEZE"* JUDEȚUL BOTOȘANI

În pagina a II-a

*Concursurile de îndemînare (în imagine un aspect de la cel organizat anul trecut la Craiova), la îndemîna tuturor posesorilor de automobile și cu repercusiuni directe asupra creșterii măiestriei în conducere, vor fi anul acesta în centrul atenției organizatorilor.*

Foto: D. LĂZĂRESCU

UN PRIM PAS PE UN DRUM NOU

## AUTOMOBILISMUL REINTEGRAT PRINTRE DISCIPLINELE SPORTIVE

Sportul automobilistic, sport al epocii noastre, al cărui rost nu este — așa cum s-ar putea crede — spectacolul și senzaționalul, ci altul mult mai complex, pășește și la noi în țară într-o nouă etapă. Faptul că întrecerile constituie cel mai important banc de probă al automobilelor (și noi — intrați în rîndurile constructorilor — nu trebuie să neglijăm această realitate); deoarece răspîndirea tehnicii conducerii sportive are repercusiuni directe asupra nivelului general al conducătorilor auto, mărind securitatea circulației, iar familiarizarea tineretului cu mecanica se răsfrînge asupra calității și competenței constructorilor de mîine, toate acestea stau, fără îndoială, la baza preocupărilor pentru mai buna organizare și răspîndire a sportului automobilistic, aflat de la reluarea activității doar în grija Automobil Clubului Român.

Cum însă forțele acestei organizații obștești — al cărei scop principal este turismul automobilistic — nu puteau asigura ritmul dezvoltării necesare, **printr-o recentă hotărîre a Consiliului național pentru educație fizică și sport, automobilismul este recunoscut ca disciplină sportivă,** avînd ca for conducător A.C.R. prin **Comisia sportivă națională auto** care primește astfel rolul de federație. Ca prim efect al acestei hotărîri, asociațiile sportive și cluburile pot trece la organizarea unor secții auto, iar sportivii acestei discipline vor putea primi — de acum oficial — titlurile de campioni naționali și de maeștri ai sportului, conform regulamentelor.

Problemele acestui sport și, în special, susținerea lui materială, sînt însă mult mai complexe și nu vor putea fi rezolvate doar prin această integrare a automobilismului în rîndurile celorlalte discipline sportive. De altfel, și la noi — ca pretutindeni — **industria constructoare de mașini și toate unitățile legate direct ca producători — de dezvoltarea ei, sînt nemijlocit interesate de existența unui sport automobilistic activ atît pe plan intern cît și pe plan internațional, el constituind cea mai convingătoare și eficientă publicitate a produselor și totodată locul de încercare absolut necesar calității.** De aceste adevăruri se pare însă că nu sînt convinși încă toți factorii de răspundere ai tinerei noastre industrii auto. Tocmai pentru a lămuri aceste legături și pentru a găsi căile de conlucrare între noua federație (C.S.N.A.) și

**Gh. EPURAN**

*(Continuare în pag. a 3-a, la rubrică)*

# „SĂ REDEVENIM NOI, CEI CARE AM FOST!"

**● Atmosfera de tensiune din lot — una din principalele cauze ale eșecurilor ● Mai multă atenție în alegerea mijloacelor de pregătire! ● De ce se renunță atît de ușor la jucători de valoare? ● Abaterile de la disciplină trebuie preîntîmpinate!**

**Are cuvîntul maestrul emerit al sportului VALENTIN SAMUNGI**

*În discuție: reprezentativa masculină de handbal*

Continuăm azi publicarea opiniilor în legătură cu actuala situație a reprezentativei masculine de handbal după eșecul în „Trofeul Carpați" și înaintea Jocurilor Olimpice de la München. După Gheorghe Gruia, are acum cuvîntul maestrul emerit al sportului **Valentin Samungi,** component al echipei naționale, cu care am discutat zilele trecute, în timpul turneului de sală de la Iași.

**— Cum explicați numeroasele și atît de supărătoarele ratări, din ultimul timp, ale jucătorilor din lot?**

— Ratările, într-adevăr supărătoare, sînt determinate de două cauze: **1. lipsa pregătirii specifice optime în condiții apropiate de joc; 2. existența unei atmosfere de tensiune la toți jucătorii, provocată de urmările pe care le are fiecare ratare, pe filiera antrenor-jucător** (pornind de la reproșurile neplăcute și pînă la scoaterea din echipă). Aceste două aspecte conduc la instalarea unei nesiguranțe în joc, dublată de o crispare accentuată. Semnificativ în acest sens mi se pare „incidentul" petrecut cu Gațu în finala „Cupei Mondiale" de la Göteborg. Aflat într-o poziție ideală de șut, în ultimele secunde ale meciului, el a aruncat la poartă și a ratat (cum se putea întîmpla oricui!). După meci a fost admonestat, ajungîndu-se chiar la a i se imputa înfrîngerea, lucruri care l-au determinat să afirme că în viitor nu va mai trage la poartă! Și sînt convins că la prima situație similară, Gațu va rata sau, pur și simplu, va refuza să-și mai asume răspunderea șutului la poartă!

**— Credeți că valoarea fizică a echipei naționale este astăzi corespunzătoare cerințelor handbalului modern?**

— De-a lungul anilor, echipa noastră a dominat handbalul mondial tocmai prin pregătirea fizică. Acum formația este, în mare, aceeași, dar **valoarea fizică nu mai satisface cerințele ridicate ale handbalului internațional.**

**— Dar numeroasele și gravele lipsuri de ordin fizic cui se datoresc: greșitei planificări a antrenamentelor sau lipsei de conștiinciozitate a jucătorilor?**

— Răspunzînd la această întrebare, **vreau să exclud, din capul locului argumentul lipsei de conștiinciozitate și dăruire a jucătorilor,** pentru că tocmai aceste trăsături au caracterizat întotdeauna activitatea handbaliștilor români, deci și în prezent! Cred că explicația carențelor de ordin fizic **trebuie căutată în mijloacele folosite în cadrul antrenamentelor, mijloace nu întotdeauna cel mai bine alese.** Bunăoară, binecunoscuta „suveică", mijloc de pregătire care a căpătat un caracter de permanență în pregătirile lotului, a ajuns un fel de obsesie, un fel de corvoadă, așa încît ea nu mai duce la obținerea

**Horia ALEXANDRESCU**

*(Continuare în pag. a 3-a)*

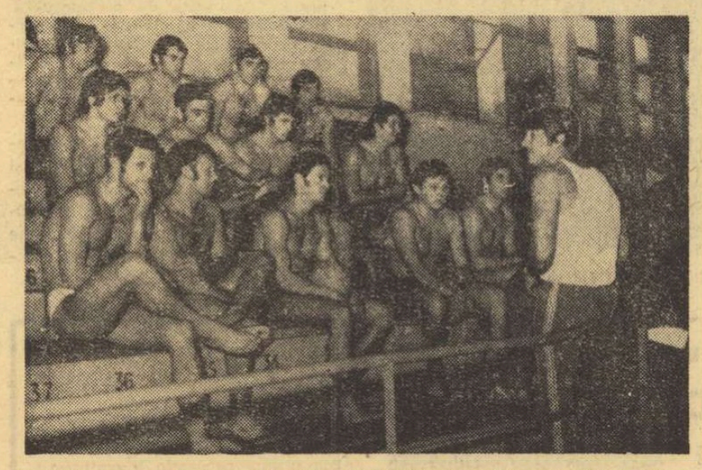

*Ieri, la bazinul Floreasca, înainte de începerea antrenamentului reprezentativei noastre de polo*

*De vineri, în Capitală*

## „CUPA ORAȘULUI BUCUREȘTI" LA POLO

Pentru naționala de polo a României, care se pregătește intens pentru obținerea calificării (în luna mai, la München) la J. O. de vară, turneul internațional care începe vineri după-amiază în Capitală va reprezenta primul test oficial. Cu toate strădaniile depuse de F.R.N., doar două reprezentative, ale **Bulgariei** și **Cehoslovaciei,** au răspuns favorabil la invitațiile primite pentru „Cupa orașului București", astfel că **acest** al 4-lea loc în turneu va fi susținut de selecționata de juniori a țării.

Echipa Cehoslovaciei a sosit de ieri în București și astăzi va face (probabil) un joc de antrenament, la două porți, cu prima formație a României.

Programul turneului: vineri, de la ora 17, la bazinul acoperit Floreasca: **România seniori—România juniori și Bulgaria—Cehoslovacia;** sîmbătă, de la ora 17: **Bulgaria—România juniori și Cehoslovacia—România seniori;** duminică de la ora 10: **România juniori—Cehoslovacia și România seniori—Bulgaria.**

*Pe teme educative*

## CE VEI FACE MÎINE?

**Pregătirea profesională a sportivilor, preocupare permanentă a clubului Universitatea Craiova**

Oraș mare, cu peste 200 000 de locuitori, Craiova cunoaște, ca și celelalte localități din țara noastră, febra fotbalului, care crește, parcă, de la un an la altul și chiar de la o... zi la alta. În jurul balonului rotund și al celui mai bun fotbalist de pe aceste meleaguri, **Ion Oblemenco,** craiovenii țes mii de visuri. Odată cu mingea capricioasă suferă și se bucură, străbat într-o clipă drumul de pe culmi în abis și viceversa — ca în acel fascinant final de meci, de acum două săptămîni, cu Steaua.

Vorbeam de **Oblemenco.** Fotbalul i-a adus acestui jucător de atac multe satisfacții, începînd cu popularitatea de care se bucură prin aceste locuri, cu dragostea și admirația cu care este înconjurat la tot pasul. Dar fotbalul nu poate fi pentru un tînăr din țara noastră, de la care societatea așteaptă o contribuție efectivă pentru desăvîrșirea ei, decît o activitate recreativă, pasională dacă vreți, în orice caz, limitată în timp. După care urmează, abia, adevărata VIAȚĂ, cu drepturile dar și cu obligațiile ei pe plan social și personal. Și ea, viața, nu te întreabă niciodată dacă ai jucat bine fotbal, în anii tinereții, ci îți cere, pe bună dreptate, să devii un cetățean cu o conștiință înaintată, cu o profesie bine determinată, cu o capacitate creatoare cît mai mare, într-un domeniu sau altul.

Cum este și firesc, acest comandament social capătă dimensiunile cele mai mari și exprimările cele mai concrete, într-o unitate atît de importantă de învățămînt cum este Universitatea din Craiova și, într-o succesiune logică, și în clubul sportiv ce poartă același nume, învățătura și sportul urmînd să colaboreze armonios la formarea unui cetățean de nădejde, capabil să facă față, pe plan fizic și intelectual, sarcinilor pe care i le va pune înainte viața.

Și, fiindcă am început cu **Oblemenco,** să încercăm să vedem ce a făcut clubul și ce a făcut el însuși pentru atingerea acestui țel. În momentul de față „omul de gol" al echipei Universitatea Craiova și al campionatului este student în anul II, la cursul fără frecvență al Facultății de studii economice — secția economie industrială. Faptul că nu trebuie să fie prezent, decît la examene, în băncile Facultății, nu reprezintă decît în aparență o înlesnire, în munca de realizare a studiilor. Practic, sarcina acestor cursanți este și mai grea, dacă ea este privită cu toată seriozitatea. Și Oblemenco așa o privește, spre bucuria profesorilor și a conducerii clubului, spre satisfacția sa personală. Dar, de ce n-am spune-o, există cineva care ar avea dreptul să pretindă drepturi de... autor în scrierea acestei frumoase pagini de viață. Este vorba de soția lui Ion Oblemenco, de voleibalista **Margareta Lepădatu,** cum se numea ea înainte de

**Jack BERARIU**

*(Continuare în pag. a 3-a)*

*În organizarea ziarului „Munca" și a F.R. Box*

## START ÎN EDIȚIA A TREIA A „CRITERIULUI TINERETULUI"

Începînd de azi, Palatul sporturilor din Galați va cunoaște animația marilor evenimente sportive. Timp de trei zile, pe ringul instalat aci, se vor înfrunta cei mai buni tineri pugiliști din întreaga țară. Miza întrecerilor? Un loc în echipa națională de tineret care va participa la campionatele europene ce se vor desfășura, la București, peste două luni.

Inițiativa ziarului „Munca" și a F. R. Box de a organiza aceste dispute și-a dat roadele încă de la prima ediție, desfășurată în 1970. Mulți dintre boxerii care s-au întrecut la „Criteriul Tineretului" au făcut frumoase progrese tehnico-tactice, unii dintre acești sportivi atingînd o bună valoare. Aici putem aminti de **Ștefan Boboc, Gheorghe Ciochină, Sandu Mihalcea** (învingători la prima ediție), iar dintre cei prezenți anul trecut la Galați s-au remarcat: **Remus Cosma, Dinu Condurat, Marian Lazăr, Simion Cutov, Cornel Dumitrescu, Vasile Critoru, Ion Ruicu.** Cîțiva dintre cei de mai sus.

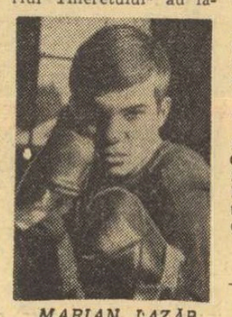

MARIAN LAZĂR

**Paul IOVAN**

*(Continuare în pag. a III-a la rubrică)*

# „EDUCAȚIE ÎNSEAMNĂ, NEÎNDOIOS, ȘI EDUCAȚIE FIZICĂ"

**Interviu cu tovarășul Gheorghe GHINEA, prim-secretar al Comitetului județean de partid, președintele Consiliului popular județean Botoșani**

Conducerea și organizarea întregii activități politico-educative revine nemijlocit — așa cum se subliniază pe bună dreptate în documentele de partid — birourilor și comitetelor județene de partid, organelor de partid de la toate nivelurile.

Aceasta înseamnă, în fapt, asigurarea posibilităților de participare largă și multilaterală a tuturor cetățenilor la rezolvarea treburilor obștești, sporirea responsabilității lor sociale. Și sportul constituie o activitate socială.

În acest context am înscris interviul de față.

**— Ce rol credeți că trebuie să aibă, stimate tovarășe prim-secretar, educația fizică și sportul în contextul realităților unui județ?**

— Dacă ar fi să dau o apreciere misiunii activității de educație fizică și sport, ar trebui să nu mă opresc la ceea ce reprezintă aceasta pentru un județ, ci să privesc lucrurile printr-o prismă mai amplă. Mai întîi de toate, educație înseamnă, neîndoios, și educație fizică! Așa deci, educația fizică este o componentă, și nu cea din urmă, a întregii și uriașei activități de educare ce cuprinde azi cele mai largi categorii de oameni ai muncii din toată țara. Apoi sportul vine în întîmpinarea nevoii imperioase de mișcare, atîta timp cît activitățile obișnuite ale oamenilor, ale unor profesii, sînt astăzi suficient de lipsite de mobilitate. Nu spun specialiștii că trebuie să luptăm împotriva a ceea ce ei numesc cei trei „S" — sedentarismul, surmenajul, supraalimentația? Dacă vreți, sportul are sarcini... economice: oameni viguroși, sănătoși, sînt mai productivi, au o mai mare longevitate fizică și profesională. Un om vital și antrenat produce în mai puține ore mai mult decît un „nesportiv" — să-i zicem — în întreaga zi de muncă. În sfîrșit, să ne gîndim la sport ca la un foarte eficace mijloc de recreare. În primul rînd pentru cei care îl practică, dar aș zice că și pentru spectatorii competițiilor.

Așadar, de oameni sănătoși, de oameni puternici și antrenați are nevoie țara, are nevoie și un județ ca al nostru, în plină afirmare economică și în altfel de alte domenii, inclusiv în sport.

**— Din orizontul acestor deziderate, cum apreciați dv. mișcarea sportivă din județul Botoșani?**

— Ca în orice județ tînăr, sportul botoșenean este în plin efort de căutare a unor posibilități de afirmare pe plan național, dar și de amplificare a bazei sale de masă. Continuînd o frumoasă tradiție a sportului pe aceste locuri — chiar dacă mai puțin cunoscută — sportul de performanță de la noi s-a manifestat în acești ani prin prezența unor formații în competiții de nivel divizionar, prin participarea cu succes a unor sportivi la concursuri naționale și uneori — chiar dacă mai rar — la întreceri internaționale. Avem în județ echipe divizionare de fotbal, handbal, baschet, volei, există o permanentă preocupare a antrenorilor de îmbunătățire a recordurilor județene de atletism, au luat ființă noi secții de performanță: lupte, box.

La acestea se adaugă reușitele noastre în ceea ce privește lărgirea ariei de cuprindere a sportului de masă. Ca să aducem discuția într-un plan al concretizărilor, aș spune că în anii 1969 și 1970, în întrecerea dintre consiliile județene, C.J.E.F.S. Botoșani a ocupat locuri fruntașe: al treilea și apoi al doilea. Se organizează, la noi, duminici culturale, dar și sportive, o întrecere concurs cu genericul „Avem musafiri în sat", diferite întreceri dotate cu cupe, care au loc în întreprinderi, în școli și la sate.

Din alt punct de vedere, Botoșanii se manifestă ca un bun și ospitalier organizator al unor competiții de anvergură, la care au participat — și vor participa — sportivi de notorietate națională ca și sportivi de peste hotare. Au avut loc aici turneul speranțelor olimpice la volei, o dublă întîlnire de volei a reprezentativei române cu cea a Japoniei, o „zonă" și o finală a campionatului național de oină, o finală de atletism a juniorilor, alte întreceri care au făcut o bună propagandă sportului printre spectatori. Apoi și sportivii botoșăneni — echipe de baschet, fotbal, atleți — au întîlniri, intrate acum în tradiție, cu sportivi din Polonia, Cehoslovacia.

**— Ce perspective întrevedeți sportului botoșănean?**

— Să începem din nou cu obiective concrete. În actualul cincinal, la Botoșani vor lua ființă — evident cu sprijinul C.N.E.F.S. — un club sportiv teritorial de performanță, o școală sportivă de elevi, va crește numărul de grupe la secția de sport a liceului nr. 1 din Dorohoi, va fi înființat un centru de copii și juniori la fotbal (chiar în acest an), în sfîrșit, vom avea un liceu de specialitate cu program de educație fizică. Însăși dezvoltarea industrială și în general economică a județului în acest cincinal va stimula o proporțională evoluție a mișcării sportive de performanță și de masă. Avem în vedere și diversificarea continuă a activității, prin apariția și dezvoltarea altor ramuri sportive, între care înotul, popicele, radioamatorismul, rachetomodelismul, tenisul de cîmp etc. Trebuie să ne gîndim totuși, că nu vom putea avea succese rapide, că încă depindem de creșterea bazei materiale, a numărului cadrelor calificate — profesori și antrenori — de experiența care are nevoie de un timp pentru a se consolida, de munca de prospectare și de depistare a elementelor dotate.

**— Ați formulat, ca o condiție a dezvoltării mișcării sportive, dependența sa de baza materială a sportului din județ. Ce credeți că trebuie să se întreprindă pentru ca această bază materială să țină pasul cu dezvoltarea generală a județului, cu nevoile sportului local?**

— Să apreciem, mai întîi, că o bază materială există, pentru unele ramuri sportive chiar de ajuns de bogată. În Botoșani, avem o sală de sport, care poate rivaliza cu cele mai bune din țară. Avem stadioane și terenuri bune la Dorohoi, la Botoșani, la Săveni. Aș sublinia aici că în județ există un continuu interes, o largă inițiativă și emulație pentru construirea și amenajarea unor baze sportive prin muncă patriotică și, între altele, aș exemplifica: strandul din Botoșani, bazinul de înot de la Liceul „M. Eminescu", sala de sport de la Școala generală nr. 6, complexul sportiv de pe lîngă Fabrica „Siretul" din Bucecea, reamenajarea stadionului municipal. Cred că organele cu responsabilități în sport — C.J.E.F.S., consiliile populare, sindicatele, comitetele U.T.C., școlile, organizațiile de pionieri — vor trebui să manifeste mai multă străduință în respectarea îndatoririlor ce le revin prin Legea sportului. De asemenea, eforturi mai mari, de natură materială, vor trebui să facă întreprinderile, în sensul că fiecare să aibă o bază proprie de sport și de agrement. Trebuie să se construiască mai multe baze simple în cartierele noi și în sate, toate curțile școlilor să fie amenajate pentru sport, parcurile orașelor și comunelor să ofere posibilități mai largi de destindere sportivă. Firește, în toate acestea, un cuvînt hotărîtor îl au de spus și organizațiile de partid, care trebuie să vegheze la respectarea și aplicarea Legii sportului, să influențeze pozitiv mișcarea sportivă, educația sportivilor. Sîntem convinși că vom beneficia în continuare de sprijinul activ al organelor centrale interesate în sport, al Consiliului Național pentru Educație Fizică și Sport, și al federațiilor de specialitate.

Numai unindu-ne eforturile și acordînd sportului și mișcării sportive importanța ce li se cuvin, vom putea obține progresele pe care le scontăm și pe care le vedem mereu mai mari spre satisfacția mulțimii de beneficiari.

| | 1947 | 1968 | 1971 |
|---|---|---|---|
| 1. Secții afiliate | 1 | 99 | 172 |
| 2. Sportivi legitimați | 31 | 752 | 2 024 |
| 3. Sportivi clasificați | | | |
| — I | — | — | 21 |
| — a II-a | — | 90 | 166 |
| 4. Sportivi în loturile republicane | — | — | 13 |
| 5. Grupe de copii și juniori | — | 8 | 143 |
| 6. Profesori de educație fizică | 3 | 34 | 50 |
| 7. Antrenori | — | 6 | 32 |
| 8. Baze sportive | 34 | 78 | 106 |

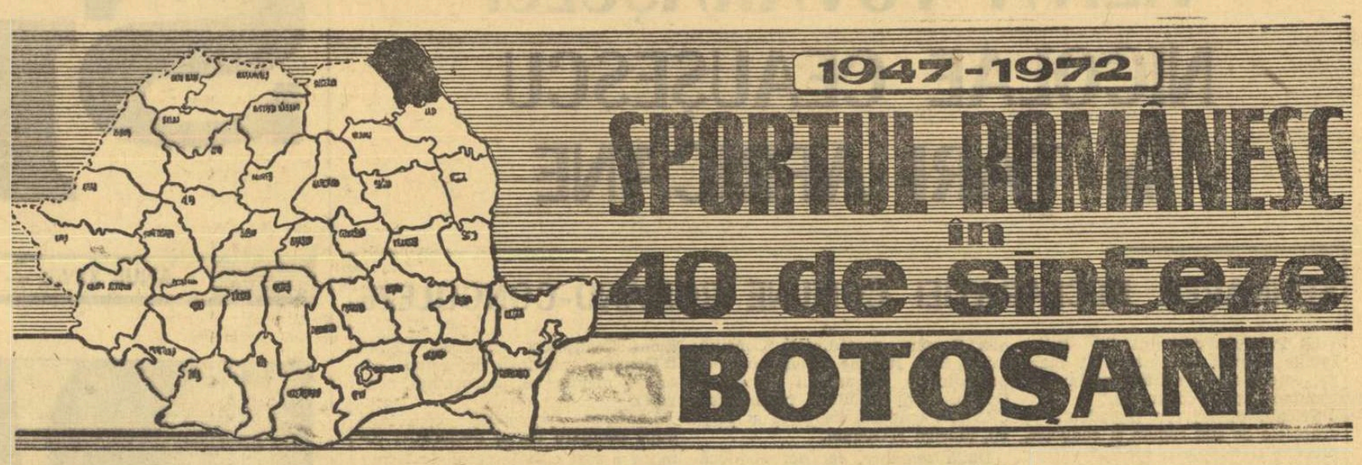

*1,5 milioane lei — atît a însumat volumul muncii voluntar-patriotice, efectuată de tineret la stadionul din Botoșani.*

## ieri, azi, mîine

*În 1934 Ministerul Educației dădea o circulară ca terenurile de sport ale școlilor din comune să fie vîndute. Azi, fiecare școală din județul Botoșani are la dispoziție un teren de sport. Iată și un exemplu recent.* Școala generală nr. 6 din cartierul botoșănean Nicolae Iorga, *construită în urmă cu doi ani, nu avea o bază sportivă corespunzătoare. Din inițiativa comitetului de părinți, susținută de directorul școlii* (Alex. Scobai), *de profesorul de educație fizică* Liviu Covalciuc *și, bineînțeles, de elevi, dornici de sport, școala și copiii cartierului au la dispoziție acum* un micro-complex compus dintr-o sală de sport (cu dimensiunile 28x8x6 m), un teren de fotbal și o groapă de sărituri pentru atletism.

*În 1945, în ținuturile Botoșanilor, bazele sportive erau ca și inexistente. Cu ocazia Festivalului mondial al tineretului și studenților, găzduit în anul 1953 de România, elanul constructiv al tineretului nostru, călăuzit de partid, a durat și pe aceste meleaguri lăcașuri ale sportului. A fost un start bun, terenurile s-au înmulțit și apoi au fost modernizate.* Numai volumul muncii voluntar-patriotice efectuate de cetățenii municipiului Botoșani pentru transformarea stadionului „1 Mai", în anul trecut într-un complex sportiv, a însumat peste 1,5 milioane lei.

*În acest an, la Dorohoi se vor da în folosință o popicărie, terenuri de baschet și handbal bituminizate, toate avînd și amenajările-anexă necesare.* Și tot anul 1972 va marca debutul unei noi discipline sportive în cuprinsul județului: înotul. La Botoșani și Dorohoi — bazine în construcție. Iar în perspectivă — la Bucecea.

*Cu o „floare" (Marcela Gheorghiu), va veni primăvara într-o uzină cu nenumărate fete dornice de sport?*

## „PULSUL SPORTULUI" LA BUCECEA

Inginerul **Valeriu Morcov**, secretarul comitetului de partid de la fabrica de zahăr **„Siretul" Bucecea**, își găsește timp, în multitudinea preocupărilor sale profesionale și obștești, să mai joace fotbal în echipa fabricii, participantă în campionatul județean. Inginerul **Dumitru Blaj**, directorul acestei importante unități economice din cuprinsul județului (cu un aport consistent și calitativ la industria alimentară republicană), atent ca întotdeauna la „pulsul" tinerilor muncitori — în marea lor majoritate locuitori ai comunei Bucecea — a propus spre discuția comitetului oamenilor muncii din fabrică alocarea unei cote din beneficiile realizate peste plan dezvoltării bazei sportive. Rămîne doar ca în întîmpinarea acestei dorințe a oamenilor muncii din Bucecea — de altfel, în spiritul legii — să vină și Centrala pentru producerea și industrializarea sfeclei de zahăr — forul tutelar al fabricii — pentru ca zestrea asociației sportive **„Siretul"** să se îmbogățească poate chiar în această vară, cu un bazin de înot de dimensiuni olimpice.

Cînd am fost la Bucecea, trecînd peste dealurile Ipoteștilor lui Eminescu, o vreme însorită, dar rece, dezmierda ținutul. Pe terenul de fotbal gazonat, iarba își mîjea mustățile, ici mai stufoase, colo mai rare. Zgura roșie a terenurilor de volei, baschet și handbal părea că privește cu invidie la culoarea de azur ce îmbrăca noua și moderna popicărie în hainele primăverii. Nu de mult inaugurată (în luna noiembrie), popicăria din Bucecea (două piste, două vestiare spațioase, grup sanitar complet) strălucea sub mîna harnicilor gospodari care au ridicat-o cu mîinile lor proprii și cu fondurile alocate de sindicat.

La Bucecea, la fabrica de zahăr, sportul se bucură de un interes unanim. Ce altă chezășie mai trebuie pentru ca și această activitate socială să contribuie nemijlocit, alături de ceilalți factori, la plasarea acestei vechi așezări în procesul modern al urbanizării?

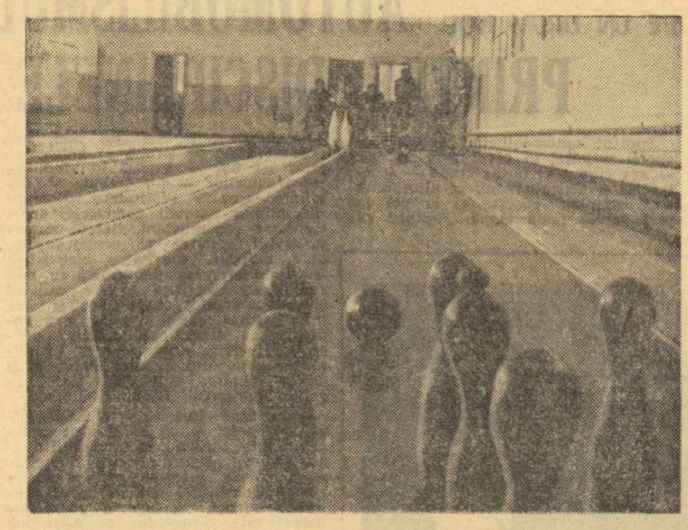

*Moderna popicărie, rod al inițiativei și spiritului gospodăresc.*

## BASCHETBALISTELE DIN DOROHOI ȘI PAȘII LOR DE... 7 POȘTE!

Mîinile harnice ale dorohoienilor transformă orașul lor într-o așezare modernă, cu toate atributele urbanismului. **Sînt cunoscute distincțiile pe care le-a primit Dorohoiul în întrecerea patriotică pentru gospodărirea și înfrumusețarea localităților: mențiune în 1968, premiul II în 1970 și premiul I pe țară în 1971. Un crescendo meritoriu.**

În acest context, sportul s-a dezvoltat și el într-un ritm ascendent. Și cota cea mai înaltă printre disciplinele sportive a atins-o la Dorohoi baschetul feminin.

În 1964 a luat ființă, pe lîngă Liceul nr. 1 Dorohoi, prima echipă locală de baschet. Inițiatorul ei — profesorul **Ilarion Mandache**. Formația a primit numele promisiunii: **Viitorul**. Și comportarea ei a fost, de la început, promițătoare. În 1966 a promovat în divizia B. Un an mai tîrziu, elevele de la Liceul nr. 1 Dorohoi au intrat în prima divizie a baschetului feminin românesc. Pași de șapte poște! În ultimii ani, formația a participat la 14 finale republicane și a susținut patru întîlniri internaționale, în care a avut o bună comportare. Din lotul dorohoian a fost promovată în lotul național **Doina Iftimie**, iar șapte dintre jucătoarele acestei urbe sînt astăzi componente ale altei echipe divizionare din Moldova, Universitatea Iași. Priceperii și pasiunii dovedite de profesorul **I. Mandache** i s-au alăturat întru performanță grija și preocuparea pentru sport a conducerii școlii (director: **Gheorghe Amarandei**) și — aspect definitoriu — a comitetului de părinți.

*Ce va aduce viitorul, fetelor de la... „Viitorul" Dorohoi?*

Pentru dezvoltarea pe mai departe a baschetului, Dorohoiul își propune îmbunătățirea bazei materiale, în primul rînd cu o sală pentru competiții. Încă o promisiune care, sîntem siguri, va deveni realitate.

LA „UZINELE TEXTILE MOLDOVA"

## FETELE ȘI... DIVIZIA C

Dacă am dedica și noi o rubrică poziției femeii în socialism — așa cum face o prestigioasă revistă săptămînală bucureșteană — un punct de referință ar fi, fără doar și poate, **Uzinele textile Moldova Botoșani**, unde elementul feminin și tot ceea ce ține de feminitate — în sensul deplin al cuvîntului — se află la el acasă. Cu plusurile și minusurile unei asemenea colectivități specifice.

Iată, de pildă, sportul. De ce ne-am mira că într-o uzină cu personal preponderent feminin, președintele asociației sportive este un bărbat (inginerul Mircea Dominte), dacă echipa reprezentativă pentru asociația sportivă „Textila" o constituie... aceea de fotbal? Nu este cumva o mîndrie pentru fetele din uzină că au reprezentanți în divizia C, și că băieții se antrenează cu un fost jucător de primă divizie, inginerul Gh. Faur?

Să nu absolutizăm, totuși. Căci prima sportivă a județului în anul 1971, tînăra atletă **Marcela Gheorghiu** (18 ani), face parte din colectivul uzinei. Și să nu uităm intențiile de viitor, pentru că așa cum ne spunea tovarășa **Elisabeta Fantu**, președinta Comitetului sindicatului de la Uzinele textile Moldova: **„La noi se face sport de mult, acum însă începem să-l facem mai bine!"** Pe ce se bazează această afirmație? În primul rînd pe animarea bazei sportive existente în incinta uzinei (terenuri de volei, baschet și handbal), pe colaborarea cu organizația de tineret (duminicile cultural-sportive din anul trecut de la cabana Rodiu și stîna Baisa, unde aproape 200 de salariați — tineri și vîrstnici, cu familiile lor — s-au dedat mișcării în aer liber, sportului și dansului la... iarbă verde, constituie niște verigi intermediare), și mai ales, pe interesul tinerilor muncitoare pentru sport. **Ing. Mircea Dominte ne-a vorbit despre ecoul favorabil pe care ideea înființării unor echipe de handbal și volei l-a avut în uzină. Dacă acest ecou ar fi captat într-o interesantă competiție „de casă" a asociației, care să angreneze zeci și zeci de tinere salariate ale uzinei, „Textila" Botoșani va depăși, ca interes, granițele diviziei C de fotbal.**

## SEMNIFICAȚIA UNOR INIȚIATIVE

### „AVEM MUSAFIRI ÎN SAT"

La început, întrecerile dintre tinerii sportivi ai comunelor din județ se desfășurau sub forma duminicilor cultural-sportive. Dar ele se opreau la nivel de comună. Din 1971 însă, C.J.E.F.S. Botoșani (președinte: **Gheorghe Paraschiv**, un inimos și priceput activist sportiv) împreună cu Comitetul județean al culturii și educației socialiste și Comitetul județean U.T.C. au inițiat — pe baza unui regulament original — o întrecere cultural-sportivă sub genericul: „Avem musafiri în sat!" Fiecare comună a fost, prin rotație, organizatoare și gazdă a acestei manifestări. Întrecerile au angrenat un mare număr de echipe la oină (fiecare comună trebuia să aibă o echipă), volei, handbal și fotbal, precum și numeroși tineri în probele de atletism, trîntă etc. Întreceri viu disputate au avut loc în comunele Nicolae Bălcescu, Ibănești, Văcilești, Leorda, Vîrfu Cîmpului, Concești, Dersca, Cordăreni și în multe altele. Manifestările sportive au fost completate de activități culturale, de schimburi de experiență etc., deopotrivă de utile și recreative pentru participanții din satele și comunele județului.

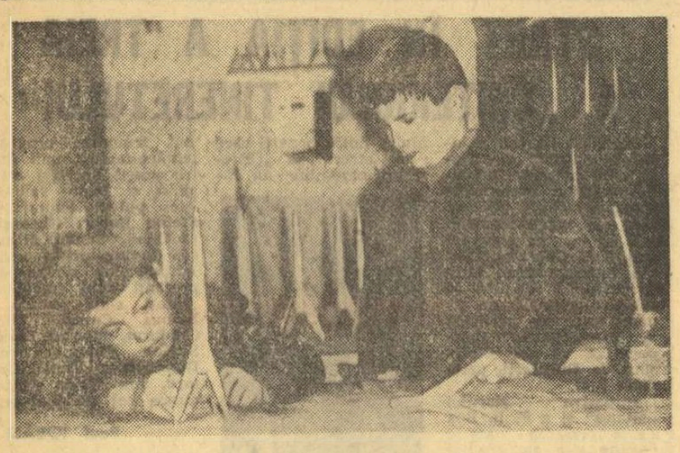

*Imaginația înaripată și cunoștințele temeinice dobîndite în școală vor purta pe micii rachetiști botoșăneni spre performanțele de mîine.*

### „RACHETA MOLDOVEI"

Sîntem la Consiliul județean Botoșani al Organizației Pionierilor. Răsfoim, împreună cu gazdele noastre un voluminos album cu tăieturi din ziare.

Deschidem albumul la pagina I — „Copii, medaliații noștri" — și recunoaștem pe *micii rachetiști din Ionășeni — Vîrfu Cîmpului, de la Mihai Halici, Ion Ancuța și pînă la Mircea Hariga, Ioan și Mircea Iordăchescu, precum și pe profesorul și îndrumătorul lor, Mihai Toma.* La faza județeană a concursului de racheto-modele, desfășurată în 1971, micii sportivi din Ionășeni s-au întors acasă cu 9 din cele 14 diplome oferite de organizatori. La cea de a II-a ediție a concursului interjudețean „Racheta Moldovei" — o frumoasă inițiativă botoșăneană — la care au luat parte reprezentanți a 14 județe și ai Capitalei, locurile I la înălțime și durată au fost ocupate de doi elevi de la Ionășeni. Un lucru interesant: unul dintre copii — Mihai Halici, fiu de țăran, selecționat ca reprezentant al țării noastre la un concurs internațional, în iulie anul trecut, la Paris — a ocupat locul I și a primit medalia de aur. Surprins de talentul elevului român, un general francez l-a invitat să facă o lansare și de pe o rampă adevărată.

Deschidem o altă filă — „Concursul Ex-Terra '71". 20 de rachetiști de la Casa pionierilor Botoșani și de la Școala generală Ionășeni, participanți activi la concurs. Din nou premii, I, II, III...

... Ceea ce ne îndreptățește să vedem în micii sportivi de astăzi, marii sportivi de mîine, specialiști de necontestat în domeniul motoarelor moderne.

**Portret de activist obștesc**

## UN OM ÎNTRE OAMENI

Întrebat fiind ce îl impresionează mai mult în atletism, **Adrian Angheluță** a răspuns fără ezitare: **„Primul start pe care îl iau copiii!"** Cine este Adrian Angheluță? Un pensionar care a muncit o viață întreagă, și căruia dragostea pentru sport i-a conferit și îi conferă acea tinerețe sufletească pentru care îl admiră și îl respectă toți concetățenii. Un portret cu linii definitorii pentru activistul obștesc.

De peste 25 de ani, Adrian Angheluță este activist obștesc, devotat atletismului. **„Atletismul** — susține dînsul — **este temelia sportului".** Și activistul botoșănean muncește cu pasiune și dăruire pentru a așeza cărămidă cu cărămidă la această temelie. A fost președinte al comisiilor de atletism din Dorohoi și Suceava, iar acum se află în fruntea comisiei de resort județene Botoșani. Sub îndrumarea sa au crescut și s-au lansat în arena sportului local și național mulți tineri atleți. Din ultima generație îi amintim pe **Dan Mighiu**, campion balcanic de cros, **Vasile Vatamaniuc**, cîștigător al „Crosului tineretului — 1970" și al „Crosului prieteniei" din Cehoslovacia — 1970, **Constantin Nichifor** (azi la clubul Rapid București), **Dorin Melinte, Marcela Gheorghiu** și alții.

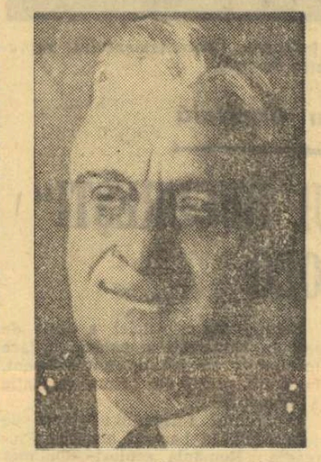

Recent, inimosul președinte al comisiei de organizare a campionatelor naționale de atletism în sală — juniori II, desfășurate în excelente condiții la Botoșani, a dat din nou dovada capacității și dragostei sale pentru sportul preferat.

În 1969, Adrian Angheluță a fost distins cu medalia „Meritul sportiv". O răsplată binemeritată!

Pagină realizată de Paul SLAVESCU, cu concursul corespondenților Gh. JAUCA și Th. UNGUREANU.

# fotbal

*MARGINALII PE O TEMĂ VECHE ŞI MEREU ACTUALĂ...*

# JUCĂTORUL DE TIP UNIVERSAL

Plecînd de la meciul Steagul roşu — Dinamo, ne-am reamintit partida Steagul roşu — Rapid. Aveau cele două jocuri din actualul campionat al ţării un factor comun care nu putea să nu sară în ochii ulti-

*PETSCHOVSCHI*

mului, cît de cît avizat, dintre amatorii noştri de fotbal. Plecînd de la acest factor comun, care în ambele cazuri a fost reprezentat de principalul autor al victoriei braşovene, Pescaru, ne-am reamintit, inspiraţi de ilustrativul exemplu de moment, cîteva din **tezele clasice** ale fotbalului modern, rostite pe la toate simpozioanele, conferinţele, analizele şi alte adunări ale tehnicienilor jocului cu balonul rotund.

De pildă, spun antrenorii: **„orice jucător — indiferent de postul pe care-l ocupă în echipă — este, ÎN FUNCŢIE DE FAZĂ, apărător sau atacant"**. Punerea în practică a acestui deziderat are două aspecte: 1) jucătorul respectiv SĂ VREA să efectueze şi sarcina cealaltă, de atacant, atunci cînd el este „de meserie" apărător, sau de apărător atunci cînd este atacant: 2) să POATĂ să efectueze cealaltă sarcină.

Adevărul meciurilor noastre de campionat ne-a convins că mai sînt destui jucători care încă nu vor să îndeplinească cele două sarcini, de atac şi de apărare, neascultînd nici sfaturile antrenorilor, nici imperativele fotbalului modern.

Un alt adevăr însă, mai profund şi mai semnificativ, al partidelor din prima competiţie a ţării ne-a convins că mulţi jucători NU AU MIJLOACE CORESPUNZĂTOARE pentru a face faţă celor două sarcini pe care ar vrea să le îndeplinească. O barieră foarte des întîlnită în calea acestora este **insuficienta pregătire fizică**. Pentru a juca 90 de minute şi în atac şi în apărare, trebuie să ai condiţia fizică a fotbaliştilor de la Celtic sau Arsenal, pe care i-am văzut că fug tot meciul, se luptă tot meciul, se angajează tot meciul cu o forţă care pe noi ne uimeşte.

Ceea ce este nu mai puţin evident este faptul că, în afara carenţelor de pregătire fizică, o mare parte din jucătorii noştri sînt fatal **specializaţi** pe post de apărător sau de înaintaş — ba chiar numai de fundaş stînga, să zicem, sau de extremă dreapta — pentru că nu au DEPRINDERILE NECESARE celorlalte posturi.

Consecinţa? Sarcinile duble, de atac şi de apărare, sînt pentru mulţi jucători de neîndeplinit practic la nivelul cerut.

Şi pentru a nu fi acuzaţi că folosim în argumentaţia noastră numai **exemple-limită**, „clasice", de tipul Beckenbauer — pe care numai în poartă nu ni-l închipuim —, vom evoca, din fotbalul nostru, cîteva figuri de **jucători care au fost de toate**, şi ne-au stîrnit admiraţia pe indiferent ce post au evoluat.

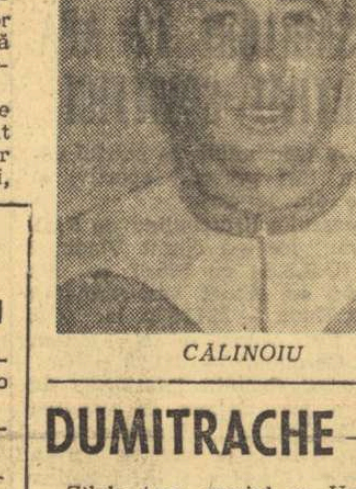

*CĂLINOIU*

Gîndiţi-vă la **Petschovschi, la Călinoiu, Seredai, Nunweiller III...**

Şi mai gîndiţi-vă cîţi dintre fotbaliştii noştri aflaţi în activitate fac faţă, sau ar putea face faţă, cu acelaşi brio, pe mai multe posturi.

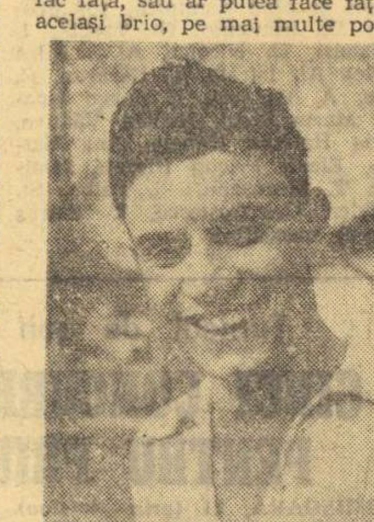

*SEREDAI*

Un **Pescaru de pildă, Dumitru, Domide, Broşovschi; Lereter** a fost şi el acum 5—6 ani un tip de jucător polivalent, folosit nu întîmplător ca „jolly-joker", după cum **Badea** era un fotbalist din aceeaşi nobilă familie... Oricum, lista nu e prea lungă. Şi pentru că am ajuns la o numărătoare, nu putem să nu facem referire la una din observaţiile jucătorilor stelişti după întoarcerea lor din Brazilia: **„Fără să le priveşti numărul de pe tricou nu poţi să ştii ce post ocupă majoritatea fotbaliştilor brazilieni pe care i-am văzut jucînd. Atacă perfect, se apără foarte bine. Toţi sînt, în acelaşi timp, şi atacanţi şi apărători de valoare".**

Şi este evident că asemenea jucători, cum se găsesc destui şi în Europa, îndeplinesc curent, obişnuit, sarcinile duble, ei fiind ceea ce se cheamă fotbalişti de tip universal.

Aceste rînduri nu-şi propun, fireşte, să demonstreze un lucru pentru unii deja demonstrat. Ele vor, cel mult, să fie un apel la antrenori să nu aştepte **să le pice** (... de la alte echipe) astfel de jucători, ci SĂ-I FORMEZE. Pentru ca asemenea fotbalişti multilaterali se formează (de multe ori de la vîrsta junioratului) greu, este adevărat, cu trudă, cu experienţe, cu risc şi chiar cu tributul unor insuccese.

**Marius POPESCU**

## SĂTMĂREANU II — INDISPONIBIL DOUĂ LUNI

În jocul de duminică, de la Braşov, Sătmăreanu II a suferit o fractură de peroneu.

Fundaşul dinamovist va fi indisponibil două luni.

## ARBITRI IUGOSLAVI LA MECIUL ROMÂNIA—FRANŢA

Jocul amical dintre primele reprezentative ale României şi Franţei, care se dispută la 8 aprilie la Bucureşti, va fi condus de o brigadă de arbitri din R.S.F. Iugoslavia. Forul de specialitate din ţara vecină urmează să-i desemneze pe cei trei arbitri.

# PE AGENDA ZILEI

## LOTUL NAŢIONAL — FARUL

În cadrul pregătirilor pentru meciul cu Ungaria, lotul naţional va susţine azi, la Constanţa, un joc de verificare în compania Farului.

Antrenorul **Angelo Niculescu** are la dispoziţie, pentru această partidă, următorii jucători: **Răducanu, Adamache, Pop, Lupescu, Dinu, Vlad, Deleanu, Dumitru, Anca, R. Nunweiller, Dembrovschi, Dobrin, Dumitrache, Lucescu, Uifăleanu** şi **Neagu.**

Partida va începe la ora 16.

## MECI DE VERIFICARE A LOTULUI DE TINERET

Stadionul Republicii din Capitală va găzdui azi, de la ora 16, un joc de verificare între două echipe alcătuite din jucătorii lotului de tineret, care se pregăteşte pentru întîlnirea internaţională cu selecţionata de tineret a Franţei.

În cele două echipe vor juca, printre alţii, **Costaş (Politehnica Iaşi), Catargiu (Sport Club Bacău), Bölöni şi Hajnal (A.S. Armata Tg. Mureş), Mateescu (Metalul Bucureşti), Mulţescu (Jiul Petroşani), Donose (Univ. Craiova).**

## AZI ARE LOC TRAGEREA LA SORŢI A SFERTURILOR DE FINALĂ ALE „CUPEI ROMÂNIEI"

La sediul Federaţiei române de fotbal va avea loc astăzi, de la ora 13, tragerea la sorţi a sferturilor de finală ale „Cupei României".

Reamintim că în această fază a competiţiei s-au calificat echipele **Metalul Bucureşti, F.C. Galaţi, Rapid, Jiul, Dinamo, Politehnica Timişoara, A.S. Armata Tg. Mureş şi C.F.R. Cluj.**

## PARTIDA PETROLUL — RAPID VA FI TELEVIZATĂ

Meciul Petrolul — Rapid, din etapa a XVIII-a a campionatului Diviziei A, care se va disputa duminică 26 martie, va fi transmis pe micul ecran, cu începere de la ora 14.

## TRIAL DE JUNIORI, ÎN CAPITALĂ

Vineri 24 martie, de la ora 15, pe terenul nr. 4 al complexului sportiv „23 August", va avea loc un joc de selecţie pentru juniorii născuţi după 1 august 1955.

Din cei aproximativ 40 de juniori mici de la cluburile şi asociaţiile bucureştene — cărora li se vor alătura alţi cîţiva din provincie — vor fi selecţionaţi acei jucători rămaşi în vederile antrenorilor C. Ardeleanu şi V. Zavoda pentru alcătuirea lotului de perspectivă.

## CAMPIONATUL ECHIPELOR DE TINERET—REZERVE

| | | | | | | | |
|---|---|---|---|---|---|---|---|
| 1. | „U" Cluj | 17 | 12 | 3 | 2 | 39—16 | 27 |
| 2. | Dinamo | 17 | 11 | 3 | 3 | 37—13 | 25 |
| 3. | Petrolul | 17 | 11 | 3 | 3 | 34—19 | 25 |
| 4. | Crişul | 17 | 8 | 3 | 6 | 21—20 | 19 |
| 5. | Steaua | 17 | 9 | 0 | 8 | 35—21 | 18 |
| 6. | Univ. Craiova | 17 | 7 | 4 | 6 | 18—12 | 18 |
| 7. | Rapid | 17 | 6 | 5 | 6 | 30—23 | 17 |
| 8. | F.C. Argeş | 17 | 6 | 5 | 6 | 21—22 | 17 |
| 9. | U.T.A. | 17 | 7 | 3 | 7 | 22—25 | 17 |
| 10. | Jiul | 17 | 6 | 5 | 6 | 20—25 | 17 |
| 11. | Steagul roşu | 17 | 6 | 2 | 9 | 26—26 | 14 |
| 12. | Farul | 17 | 5 | 4 | 8 | 19—24 | 14 |
| 13. | Politehnica | 17 | 4 | 4 | 9 | 18—27 | 12 |
| 14. | A.S.A. Tg. Mureş | 17 | 5 | 2 | 10 | 19—37 | 12 |
| 15. | C.F.R. Cluj | 17 | 3 | 5 | 9 | 12—37 | 11 |
| 16. | Sport Club Bacău | 17 | 4 | 1 | 12 | 14—38 | 9 |

**MOMENTUL Nr. 2 AL „SFERTURILOR" ÎN CUPELE EUROPENE**

# CINE VA PRIMI „DRUM LIBER" PENTRU SEMIFINALE?

**● Ştefan Covaci nu are secrete; Arsenalul învăluit în mister ● Duelul declaraţiilor—foarte aprins şi... ofensiv ● De la circumspecţia lui Metz la un mult dorit 0—0 al Juventusului**

**Glasgow... Londra... Liège... Lisabona... Taşkent... Berlin... Sarajevo...** teatre ale unor mari dispute fotbalistice pe scenele **„Cupei campionilor europeni", „Cupei cupelor"**, şi **„Cupei U.E.F.A."**. E manşa a doua a sferturilor de finală şi, cum prima încrucişare de spade n-a dat verdicte prea clare, acest al doilea act devine de două ori mai decisiv.

„Finala de la Londra" — vom începe cu ea, fiindcă aşa este socotit meciul **Arsenal — Ajax** — capătă în prezentările ziarelor din capitala engleză şi din Amsterdam — dar nu numai de acolo — dimensiunile unei veritabile partide care poate prefigura cîştigătoarea competiţiei. Olandezii au descins luni după-amiază la Londra, fiind pur şi simplu asfixiaţi de mulţimea fotoreporterilor şi a ziariştilor. Antrenorul Ştefan Covaci n-a făcut un secret din faptul că Ajax n-a venit să se apere în faţa jucătorilor Arsenalului: **„Cînd ai un jucător cum este Cruyff, ar fi o crimă să-ţi faci planuri de apărare. Un 2—1 se apără atacînd..."** spunea Ştefan Covaci unui redactor de la „Times" care şi-a intitulat reportajul astfel: **„Simpaticul antrenor român al lui Ajax nu are secrete!"** Dinspre **Highbury**, „cetatea Arsenal", nici o vorbă. Misterul îi învăluie pe Radford, Graham, Charlie George şi ceilalţi „tunari". Nu-i vorbă că şi anemica victorie din cupă, în faţa un team din a patra ligă, a tăiat mult din dispoziţia celor de la Arsenal...

Jock Stein, foarte sigur de obicei în pronosticuri, tace şi el, la Glasgow. Celtic a şchiopătat vizibil după victoria de la Budapesta şi omul lovit de atîtea surprize, preferă acum prudenţa. Ujpesti Dozsa — aterizată în oraşul scoţian luni, la orele serii — afişează atitudinea echipei care nu mai are nimic de pierdut. Dunai II va juca, în tandem cu Bene. La Lisabona, José Augusto — antrenorul secund al lui Benfica şi purtătorul ei de cuvînt — joacă un rol diametral opus celui „îmbrăcat" de Stein; el crede fără nici o reţinere în eliminarea lui Feyenoord. **„Jordao e prea iute pentru Israel"** spune fostul extrem dreapta al echipei Portugaliei. Iar „libero"-ul lui Feyenoord răspunde: **„Nu cu viteza trebuie să-i opreşti pe aceşti iepuri tineri. Veţi vedea cum va fi stopat Jordao!** Un mic duel al declaraţiilor s-a petrecut şi la Liège. Bertini, cel mai arţăgos dintre jucătorii lui Internazionale, a lansat următoarea prezicere: **„Semmeling şi Van Moer la un loc nu fac cît un Mazzola dezlănţuit. Cine l-a văzut în jocul retur cu Borussia ştie că el poate bate singur o echipă!"**. Rene Hauss, antrenorul belgienilor replică imediat: **„Orice echipă dar nu una care se numeşte Standard Liège. Golul de la Milano nu atîrnă nici zece grame în cîntarul victoriei noastre!"**.

Trecem la **„Cupa cupelor"**. Returul partidei Dinamo Moscova — Steaua roşie Belgrad va fi găzduit de oraşul Taşkent unde vremea este admirabilă. Campionii Iugoslaviei au sosit fără Filipovici şi Geaici, amîndoi accidentaţi, şi deci cu procentajul corespunzător de moral în minus. Oamenii lui **Beskov** — cu o netă ridicare a cotei de şanse la calificare în urma succesului de la Belgrad — contează pe tandemul Evriujihin-Gherşcovici în întrecerea cu apărarea — probabil aglomerată — a elevilor lui Miljanici. Mai mult de jumătate intrată în semifinale, Dynamo Berlin nu ia de loc în glumă returul în care porneşte de la 2—0. **„Am văzut eu răsturnare de trei goluri diferenţă în 3—4 minute. Dar în 90 cîte nu se pot întîmpla!"** — iată părerea lui Metz autorul celor două şuturi-gol din prima partidă cu Aatvidaberg.

În **„Cupa U.E.F.A."**, Milan şi Tottenham aşteaptă pe celelalte două partenere ale semifinalelor. Zeleznicear, împinsă de un stadion arhiplin, la Sarajevo, şi cu un gol avantaj pare a fi a treia semifinalistă. Iar Wolverhampton, a patra, în ciuda disperării cu care Anastasi, Causio, Salvadore şi Haller se vor agăţa de un 0—0 salvator pentru actualul lider al campionatului Italiei.

**Eftimie IONESCU**

*Un fapt şi semnificaţiile lui*

# GREAVU, FAIR-PLAY...

Duminică, pe stadionul Republicii. Fotbaliştii se retrag, după ultimul fluier al arbitrului Bădulescu. Aştept jucătorii la gura tunelului ce duce spre cabine. Piteştenii sînt bucuria întruchipată. Au învins doar Rapidul, la Bucureşti!... Rapidiştii... ca o echipă care mai visa titlul şi l-a pierdut în propria-i arenă. Giuleştenii sînt nervoşi. Reacţie firească, umană. Unii îşi fac reproşuri. Alţii tac de atîta necaz. Jos, în tunel, îl aud pe Lupescu, căpitanul echipei, vorbind despre arbitraj. Zoltan Szilagyi, tuşierul dinspre tribuna centrală a fost într-adevăr depăşit de joc. A ridicat steagul cînd nu trebuia şi invers. Dar de aici şi pînă a-l scoate vinovat de înfrîngere, cum spuneau cîţiva „microbişti" din spatele porţii, e o cale mult prea lungă! Îl aud şi pe Dinu vorbind tot despre arbitraj. Nu zice că el ar fi vinovatul, dar despre arbitraj vorbeşte. Şi atunci intervine Ilie Greavu, proaspătul vicepreşedinte al clubului.

...Eram în spatele lui Lupescu şi Dinu cînd l-am auzit rostind, franc, cîteva cuvinte de mare onestitate: **„Să lăsăm arbitrajul, băieţi! Noi am jucat astăzi slab, noi ne-am învins! Despre asta ar trebui să discutăm. Dar nu acum, cînd sîntem încă sub imperiul nervilor şi al meciului pierdut!"**. Lupescu a aprobat tacit ideea fostului său coleg din linia de fund a Rapidului. Dinu n-a mai zis nici el nimic. Au intrat în vestiar tăcuţi, cu ochii plecaţi...

În faţa vestiarului rapidist, cîţiva simpatizanţi (ajunşi, pe semne, prin eforturi serioase aici!) discută tot despre arbitraj. Ilie Greavu are însă bărbăţia şi curajul să frîngă şi acest logos fals: **„Vorbiţi mai bine despre echipă, despre greşelile noastre şi despre meritele adversarului. Pentru că a fost un adversar bun!"**. Cei cîţiva suporteri ai Grantului au tăcut, puţin ruşinaţi, dar mai mult ca sigur convinşi. **„Să convingi** — spunea cîndva un înţelept — **nu-i greu, atunci cînd singur eşti convins!"** Ilie Greavu era convins de dreapta înfrîngere a echipei sale. (El, cel care înaintea meciului a fost primul ce-a mărturisit încrederea în izbîndă...). Dar pentru ca această convingere să devină atitudine, mai puţin pentru sine şi mai mult pentru ceilalţi, e nevoie de tărie de caracter. Şi noul vicepreşedinte al clubului Rapid, Ilie Greavu, a dovedit-o...

**Mircea M. IONESCU**

Citiţi azi în revista

**FOTBAL**

● Cum au jucat selecţionabilii în etapa de duminică a Diviziei A.

● „Interviul săptămînii": la despărţirea de gazon, Nunweiller III face confesiuni.

● În intimitatea secţiilor de fotbal Steagul roşu Braşov şi Progresul Bucureşti.

● Notele acordate jucătorilor şi arbitrilor în meciurile etapei a 17-a; echipa etapei; echipa campionatului.

● Cronici de la meciurile derby ale etapei inaugurale a returului Diviziei B.

● Albert a fost reintrodus în lotul reprezentativ al Ungariei.

● Zile febrile pentru Boulogne înaintea dublei întîlniri România — Franţa.

● Rubricile permanente: Carnet; În 7 zile; Prim plan; Chenar extern; Din fotbalul internaţional.

# DUMITRACHE – RESTABILIT – VA JUCA AZI LA CONSTANŢA

Zilele trec, meciul cu Ungaria se apropie. Lotul nostru naţional îşi continuă pregătirile conform planului alcătuit de antrenori.

Azi, la Constanţa, tricolorii se află în faţa unui nou examen public. Lotul va întîlni pe Farul, după care, seara, jucătorii se vor înapoia în Capitală.

Desigur, toată lumea doreşte ca în această perioadă, selecţionabilii să se simtă bine, să fie apţi de joc. Iată de ce lipsa lui **Dumitrache** din formaţia sa de club, duminică, la Braşov, i-a făcut pe unii să se întrebe ce s-a întîmplat cu internaţionalul dinamovist.

Pentru a afla răspunsul, ieri, neam adresat vicepreşedintelui clubului bucureştean, **Alexandru Ene**, care ne-a spus următoarele: **„Dumitrache a avut săptămîna trecută o stare gripală, care l-a împiedicat să ia parte la cîteva antrenamente. Mai mult, şi în ziua meciului cu Steagul roşu, el a avut febră. Acum e refăcut. Luni s-a prezentat la lot şi în prezent se află cu tricolorii la Constanţa".**

Aşadar, nimic grav cu jucătorul dinamovist. După toate probabilităţile, el va juca astăzi în meciul cu Farul. Ne-a spus-o chiar antrenorul Angelo Niculescu.

# CE VEI FACE MÎINE?

*(Urmare din pag. 1)*

căsătorie. Studentă fruntaşă la „Filologie", ea a avut, de la început, aşa cum avea să ne spună prof. **I. Dobriţoiu**, secretarul clubului, o înrîurire dintre cele mai pozitive, în procesul formaţional al lui Ion Oblemenco, în stimularea voinţei lui de a se pregăti atît pentru marea performanţă de pe stadion, cît şi pentru aceea de pe frontul învăţăturii. Pe ambele planuri, se desfăşoară o adevărată... întrecere între soţi, care de multă vreme este purtată sub semnul egalităţii.

N-am plecat, însă, de la Craiova, cu un singur exemplu ilustrativ pentru munca de educaţie şi pentru reuşitele ei, la clubul Universitatea. Pentru iubitorii fotbalului, avem şi alte multe exemple. Portarul Universităţii Craiova, **Teodor Pilcă**, nu este numai un temerar apărător de buturi. Student de frunte, în anul IV la secţia economie industrială a Facultăţii de studii economice, el este, totodată, un neobosit activist obştesc la asociaţia studenţească din oraş. Şi, vă asigurăm, pe de altă parte, că nici soţia, nici băieţelul lui, în etate de trei ani, nu au nici cel mai mic motiv să se plîngă de comportamentul capului de familie. Dimpotrivă! Mai tinerii **Bălan** şi **Donose** nu cunosc încă răspunderile cursurilor universitare, dar, pregătindu-se pentru ele, se mîndresc, deocamdată, cu notele pe care le iau la liceul „Nicolae Bălcescu". La polul celălalt al vîrstelor, veteranul echipei, inginerul **Florea Martinovici**, oferă colegilor din echipă un bun exemplu, prin felul cum munceşte la Institutul de proiectări miniere. Acolo nu trage niciodată în bară sau pe lîngă poartă! La fotbal, deh, se mai întîmplă, deşi **Florea Martinovici** face şi în acest domeniu dovada unei pregătiri conştiincioase, în numeroase ore de antrenament colectiv şi individual.

Dar, să nu rămînem numai în lumea fotbalului, mai ales că Universitatea Craiova are 192 de sportivi legitimaţi, la atletism, baschet, handbal, judo, şah, tenis de masă şi fotbal. Spaţiul nu ne permite să insistăm prea mult, dar nu se poate, de pildă, să nu amintim de atletul **Florin Şişu**, campion judeţean la triplu salt şi la lungime, care este gata să atingă pragul celui de al treilea an la „filologie" sau de baschetbalista **Florentina Mirea**, şefă de promoţie la Facultatea de chimie (notele? Numai 9 şi 10), de handbalistul **Gheorghe Duţă**, şi el unul dintre studenţii fruntaşi ai Facultăţii de matematică), de baschetbalistul **Liviu Boboc**, student fruntaş în anul I la facultatea de chimie etc.

Este adevărat, însă, că nu ne-am întîlnit numai cu aspecte pozitive în activitatea profesională a sportivilor. Unii dintre sportivii clubului nu s-au încadrat în linia generală, ci au tratat studiul cu superficialitatea cu care tratează şi antrenamentele, au absentat fără motiv de la cursuri, nedîndu-şi seama că aceia pe care îi păcălesc în felul acesta sînt ei înşişi. Astfel, voleibalistul **Dinu Alexandrescu** repetă anul la Facultatea de Electrotehnică, fotbaliştii **Vasile Hîrzoiu** şi **Cornel Berneanu** se află şi ei în aceeaşi situaţie la Liceul nr. 5. Din echipa „mare" de fotbal, nu dau exemple bune în această direcţie **Lucian Strîmbeanu** şi **Ion Velea**, frecvenţa lor la cursuri lăsînd de dorit. Citind aceste aprecieri, presupunem că şi voleibalista **Felicia Paraschivescu** sau baschetbalistul **Marcel Popescu** se simt şi ei stingheriţi. Şi nu numai ei...

★

Îndeplinindu-şi funcţiunile de unitate sportivă de performanţă, clubul Universitatea Craiova nu neglijează nici una din laturile muncii educative, menite să contribuie la buna comportare a membrilor săi, în perimetrul terenului de sport şi dincolo de el, în societate. De altfel, în cadrul fiecărei secţii sînt fixate responsabilităţi precise legate de munca de educaţie. Şi ele au fost încredinţate unor persoane de prestigiu, cum ar fi dr. **N. Vintilă** (judo), asistent **Lucian Buşe**, (baschet), asistent **N. Zamfir** (volei) etc. Clubul este preocupat de promovarea principiilor de etică şi conduită comunistă, de intensificarea activităţii politico-ideologice, de combaterea mentalităţilor retrograde, a tendinţelor de vedetism şi căpătuială. Nu este lipsit de interes să arătăm că în cadrul clubului funcţionează şi o comisie de disciplină, care nu este de loc îngăduitoare faţă de abaterile de orice ordin ale sportivilor, decît organismele similare ale federaţiilor. Nici n-ar putea fi dispusă, de altfel, la concesii, o comisie prezidată de conferenţiar **C. Barbu** şi avînd ca membri pe lectorul **Ion Constantinescu**, asistentul **I. Dobre** şi prof. dr. docent **Eugen Dobrin**.

Se poate spune că nimic din ceea ce este legat de munca de educare a sportivilor nu se face la întîmplare, nu are un caracter de campanie. Această muncă este considerată ca un obiectiv permanent al clubului, fără epoci de flux şi reflux.

Aria muncii educative a fost extinsă şi în rîndurile spectatorilor, a celor care nu dau întotdeauna clubului sprijinul necesar sau înţeleg greşit acest sprijin. Munca aceasta se desfăşoară prin materialele difuzate la staţia de amplificare, prin cele 10—15 000 de programe tipărite la fiecare meci (anul trecut, încasările din programe au totalizat suma de 128 000 lei, realizîndu-se un beneficiu net de 30 000 lei) prin întîlnirile periodice dintre sportivi şi simpatizanţii lor. În ciuda acestor mijloace de educare, unii spectatori sînt surprinşi în... ofsaid, fie din punctul de vedere al comportamentului lor în tribune (deşi s-au realizat progrese, în general, sub acest aspect), fie din acel al ataşamentului pentru club şi echipă, declarat în vorbe, dar neconfirmat întotdeauna şi prin fapte. Nu este, oare, semnificativ, în acest sens, că la meciul Universitatea Craiova — Politehnica Iaşi, disputat la 9 mai 1971, au fost depistaţi 50 de spectatori fără bilet (şi, fără îndoială, mai erau şi alţii)? Dar, amenda n-a întîrziat să vină: cei în culpă au trebuit să cumpere cîte zece bilete de intrare!

Dar ce s-ar putea spune pe marginea altui fapt: în timp ce spectatorul craiovean nu concepe că există pe lume o echipă mai bună decît formaţia care reprezintă oraşul, fiind gata să se ia de piept cu oricine pentru sportivii preferaţi, Universitatea Craiova nu are decît 400 de membri susţinători!

★

Vorbind despre munca educativă ce se desfăşoară la clubul Universitatea Craiova, am socotit că nu sînt de loc lipsite de interes şi aceste aspecte ale ei. Ele vin să se alăture celorlalte multe şi variate acţiuni pe care le desfăşoară clubul craiovean, pornind de la ideea că, într-un oraş, un club sportiv nu este numai o „fabrică" de performeri, ci şi un atelier în care se plămădesc caractere, se asigură unor tineri un climat propice pentru a putea înainta cu paşi siguri, nu numai în arena întrecerilor sportive, ci şi în marea arenă a vieţii, unde reuşita depinde mai mult ca oriunde de o mare capacitate, de o înaltă conştiinţă, de o muncă fără preget, spre binele lor şi al societăţii din care fac parte.

## MOTO

## ÎNVINGĂTOR ÎN PRIMUL CONCURS DE MOTOCROS AL SEZONULUI

## ŞTEFAN CHIŢU (POIANA CÎMPINA)

**ZĂRNEŞTI (prin telefon).** Duminică, pe un timp frumos şi în prezenţa a 6 000 de spectatori, a avut loc, în organizarea asociaţiei sportive Torpedo, primul concurs de motocros al anului. S-au prezentat la start concurenţi din Braşov, Ploieşti, Cîmpina, Tg. Jiu, Moreni, Buzău şi Zărneşti. După întreceri viu disputate, s-au înregistrat următoarele rezultate: **clasa 70 cmc — 1.** P. Oprea (St. r. Braşov), 2. I. Popa (Torpedo Zărneşti), 3. C. Popescu (Torpedo Zărneşti); **juniori: 1.** A. Benedec (St. r. Braşov), 2. I. Şeitan (Locomotiva Ploieşti), 3. I. Victoraş (Automobilul Buzău); **clasa pînă la 500 cmc seniori: 1.** Ştefan Chiţu (Poiana Cîmpina), 2. P. Lucaci (St. r. Braşov), 3. Fr. Szinte (Locomotiva Ploieşti).

**C. CHIRIAC, coresp.**

## handbal

*ÎN DISCUŢIE:*

## *REPREZENTATIVA MASCULINĂ*

*(Urmare din pag 1)*

efortului dorit de antrenori. Acelaşi efort se poate realiza şi prin alte exerciţii, mai puţin plictisitoare şi, cu certitudine, mai eficiente, exerciţii stimulative, cu caracter de întrecere şi angajare fizică directă între 2—3 sau mai mulţi jucători.

**— Sînteţi unul dintre handbaliştii cu îndelungată experienţă în lotul naţional. Cum apreciaţi recenta acţiune de reîmprospătare a echipei?**

— În principiu, **sînt perfect de acord cu ideea împrospătării lotului, atîta timp, însă, cît acest lucru nu deregleză mecanismul echipei.** Era, deci, necesară o gradare în timp foarte minuţioasă şi nu o restructurare forţată, de dragul de a o realiza cu orice preţ! **De ce să renunţăm atît de uşor la jucători departe de a fi bătrîni pe plan sportiv** (şi dintre numeroasele asemenea cazuri le numesc doar pe cele ale lui Goran — 28 de ani şi Moldovan — 27), **în loc să-i păstrăm şi să le fructificăm în continuare marile calităţi şi prodigioasa experienţă?**

**— Care sînt calităţile cerute astăzi unui bun jucător de semicerc?**

— Jucătorul de semicerc este, prin definiţie, un jucător de... sacrificiu, **activitatea lui fiind subordonată, mai mult decît a celorlalţi, intereselor echipei.** El are deci, posibilităţi mai reduse de afirmare deşi, în concepţia multor specialişti de-ai noştri, ar trebui **să realizeze** mai mult decît **să contribuie la realizare!** Referindu-mă strict la calităţile cerute unui jucător de semicerc, acestea sînt: **viteză — sub toate formele ei** (de reacţie, de deplasare etc.), **putere de angajament fizic, intuiţie în anticiparea fazelor de joc şi, în plus, plăcerea de a facilita jocul colegului său din dreapta sau din stînga**

**— Pe cine aţi selecţiona pentru postul de pivot în echipa naţională?**

— Este o întrebare dificilă sau, mai bine zis, incomodă, dar voi răspunde sincer, aşa cum cred şi, mai ales, cum simt. **Alături de Samungi, înţeles şi lăsat să joace ca pînă nu de mult, mai pot evolua cu succes tinerii Bota şi Stockl, jucători de mare perspectivă, cu calităţi excelente,** care îndeplinesc întrutotul cerinţele jucătorului modern de semicerc. **Repet însă, chiar cu riscul de a fi acuzat de lipsă de modestie, cred că eu mai pot rezolva încă, în condiţii foarte bune, sarcinile care îmi revin în cadrul echipei, dacă aş fi înţeles şi lăsat să joc!**

**— Credeţi că disciplina jucătorilor din reprezentativa ţării, atît la antrenamente, cît şi în afara lor, este mulţumitoare?**

**— Fără îndoială că nu, în nici unul din cazuri.** Există însă multiple cauze care au dus la această stare. **Disciplina în cadrul unei colectivităţi este condiţionată de atmosfera interioară.** Or, într-o atmosferă plină de nervi, de ceartă şi de... vînătoare a greşelilor, e normal să răbufnească şi să se facă simţite abateri de la disciplină. Apoi, cred că o dată rezolvată chestiunea atmosferei din cadrul echipei, abaterile de la disciplină trebuie PREÎNTÎMPINATE şi nu pedepsite prin sancţiuni şi măsuri exagerate! Toate acestea constituie numai gîndurile mele. Pentru a reuşi să depăşim momentul critic în care ne aflăm, trebuie în primul rînd, **să redevenim noi cei care am fost:** colegi, prieteni, strîns legaţi şi înţelegători. Mă refer, deopotrivă, la **jucători şi antrenori!**

## SCHI

## GHEORGHE VULPE, CÎŞTIGĂTORUL „CUPEI OŢELARULUI"

În Semenic a avut loc cea de a 18-a ediţie, la probe alpine şi fond, a „Cupei Oţelarului". Au participat, alături de schiorii reşiţeni şi o serie de fruntaşi ai schiului nostru. Timpul frumos a contribuit la constituirea unei atmosfere de concurs excelentă, dar zăpada puţină a creat unele probleme organizatorilor. Trofeul a revenit lui Gheorghe Vulpe (Dinamo Braşov), care a cîştigat combinata alpină. REZULTATE TEHNICE: **fond seniori, 15 km:** 1. N. Dudu (Caraimanul Buşteni) 59,16, 2. V. Colcea (Olimpia Reşiţa) 77,24, 3. H. Fett (Olimpia Reşiţa) 91,25; **senioare, 10 km:** 1. Aurora Ioniţă (Olimpia Reşiţa) 62,01, 2. Ildico Kussy (Olimpia Reşiţa) 63,20; **juniori, 10 km:** 1. C. Vişan (Caraimanul Buşteni) 39,39; 2. Gheorghe Dogaru (Caraimanul Buşteni) 41,56, 3. R. Benicick (Olimpia Reşiţa) 54,16; **junioare, 5 km:** 1. Sorina Rădulicea (Olimpia Reşiţa) 27,54, 2. Lucia Beneczick (Olimpia Reşiţa) 33,28; **slalom uriaş, seniori:** 1. Gh. Vulpe (Dinamo Braşov) 79,0, 2. M. Focşeneanu (S.B.C.S.) 79,3, 3. St. Moldoveanu (Caraimanul) 79,9, 4. T. Munteanu (C.S.M. Reşiţa) 84,7; **senioare:** 1. Elena Neagoe (Caraimanul) 90,9, 2. Nela Voloşincu (C.S.M. Reşiţa) 84,7, **juniori:** 1. T. Miclo (S.S. Reşiţa) 90,7, 2. Gh. Andrico (S.S. Reşiţa) 90,9; **junioare:** 1. Monica Weber (S.S. Reşiţa) 58,8 2. Lucia Gitej (Caraimanul) 59,0. Gheorghe Vulpe (Dinamo Braşov) **a cîştigat şi slalomul special.**

## box

*(Urmare din pag. 1)*

datorită vîrstei, vor participa şi la ediţia din acest an. Printre ei se numără: Remus Cosma, Dinu Condurat, Marian Lazăr, Simion Cuţov, Sandu Mihalcea (participant la toate ediţiile Criteriului). Alături de ei vor urca treptele ringului alţi tineri pugilişti, dornici de afirmare, care cu siguranţă în anii următori au mari şanse de a se număra printre cei mai buni boxeri din ţară. Iată **programul:** reuniunea I, miercuri, ora 18, categoriile **semimuscă, cocoş, semiuşoară, semimijlocie, mijlocie şi grea;** reuniunea a II-a, joi, ora 18, categoriile **muscă, pană, uşoară, mijlocie mică** şi **semigrea**. Reuniunea finală: sîmbătă, ora 18. La fiecare categorie vor participa cîte 4 pugilişti.

## AUTOMOBILISM

*(Urmare din pag. 1)*

Centralele industriale, uzinele şi celelalte întreprinderi legate de producţia naţională auto, A.C.R. a organizat recent o masă rotundă, în jurul căreia au fost chemaţi toţi aceşti factori. Din păcate, au lipsit de la consfătuire tocmai reprezentanţii Ministerului industriei constructoare de maşini, Uzinei de autoturisme Piteşti şi PECO, cei mai interesaţi şi legaţi de automobil. Din luările de cuvînt ale reprezentanţilor Centralei industriale Danubiana **(ing. T. Volintiru)**, Uzinele mecanice Muşcel **(ing. Gh. Klein)**, Întreprinderea de comerţ exterior Auto-tractor **(ing. V. Prelipceanu)**, I.D.M.S. **(ing. D. Brebenel)**, A.D.A.S. **(dir. A. Mînzină)**, şi ale reprezentanţilor presei centrale s-a constatat că sportul automobilistic va găsi multe uşi deschise. Rămîne ca şi Comisia sportivă naţională auto, la a cărei organizare pe baze noi va păşi A.C.R., să acţioneze cu fermitate şi pasiune pentru ca automobilismul şi kartingul — fratele său mai mic — să intre pe făgaşul unei dezvoltări pe măsura necesităţilor şi posibilităţilor noastre actuale.

## LOTO-PRONOSPORT

**CÎŞTIGĂTORII EXCURSIILOR ÎN BULGARIA ŞI GRECIA ATRIBUITE LA TRAGEREA SPECIALĂ LOTO A MĂRŢIŞORULUI DIN 7 MARTIE 1972**

**Categoriile I şi P (60 excursii în Bulgaria şi Grecia):** 1. Antoniade Dan — Alba Iulia; 2. Popiţi Katalin — Arad; 3. Mihai I. Ion — Piteşti; 4. Revesz Adalbert — Oradea; 5. Filipoiu Ion şi 6. Kiss Irina din Braşov; 7. Blănaruc Mitică — Galaţi; 8. Urda Rodica — Vişeul de Sus judeţul Maramureş; 9. Lako Ianoş — Tg. Mureş; 10. Cioarec Dan — Focşani; 11. Ciurăt Ion; 12. Vasile G. Manca; 13. Velea Eugen; 14. Socolescu Elisabeta; 15. Totu Elefterie; 16. Duculescu Vasile şi 17. Ianis Regina toţi din Bucureşti; 18. Benedek Dominic — Arad; 19. Chiriţă Ioan; 20. Velcescu Dinu din Piteşti; 21. Georgescu I. Mihai — C. Lung Muscel; 22. Negruţ Mircea şi 23. Marinovici Victor din oraşul Gheorghe Gheorghiu-Dej judeţul Bacău; 24. Hlapek Iozeg — comuna Tileogd, judeţul Bihor; 25. Salomir Mircea — Bistriţa; 26. Blag Nicolaie — com. Floreşti judeţul Cluj; 27. Nemes Samoilă — Cluj; 28. Hirian Alexandru — Cluj; 29. Haiduc Iancu Jianu; 30. Popa Ilie din Craiova; 31. Ungureanu M. Gheorghe — Galaţi; 32. Haraagiă Vasile — Hunedoara; 33. Voinea Ion — com. Ţibăneşti judeţul Iaşi; 34. Uţă Valeriu — Iaşi; 35. Măciuceanu Eugen — Buftea judeţul Ilfov; 36. Feciche Margareta — Baia Mare; 37. Damian Vasile Sighişoara; 38. Andriciuc Constantin; 39. Nădejde Scarlat din Piatra Neamţ; 40. Stan Vasile — com. Răuceşti judeţul Neamţ; 41. Popescu Gheorghe; 42. Tretiacov Natalia din Ploieşti; 43. Oncescu C. Constantin — com. Lipăneşti judeţul Prahova; 44. Cozan I. Floarea; 45. Ciobanu Vasile din Breaza; 46. Darie T. Elena — com. Scăieni judeţul Prahova; 47. Chimpan Ludovic — Ciupercenii judeţul Satu-Mare; 48. Costin Aurel — Satu-Mare; 49. Vasile Petru şi 50. Contici Victorian din Timişoara; 51. Stoianov Klemono — Timişoara; 52. Domciuc Petrea; 53. Socaciu Florian; 54. Guţu Gheorghe; 55. Zane Tudor; 56. Migelea Gheorghe; 57. Zsido Francisc; 58. Ciurduc Marin şi 59. Costache Vasile toţi din Bucureşti; 60. Burian Aurelia — Tg. Mureş.

**PRONOSPORT**

**CATEGORIA I:** (13 rezultate) 1 variantă 50% a 49 271 lei şi 6 variante 10% a 9 854 lei;

**CATEGORIA a II-a:** (12 rezultate) 54,20 variante a 2 400 lei;

**CATEGORIA a III-a:** (11 rezultate) 671,55 variante a 291 lei.

**Rubrică redactată de LOTO-PRONOSPORT.**

## MÎINE, LA BUCUREŞTI, REGIA RENAULT PREZINTĂ ULTIMELE SALE CREAŢII

Mîine dimineaţă, ziariştii de specialitate sînt invitaţii regiei Renault cu ocazia prezentării în ţara noastră a ultimelor creaţii ale celui mai mare constructor de automobile din Franţa.

Este vorba de modelele R 15, R 17 şi R 12 Gordini, variante ale lui R 12, fabricat în licenţă şi de uzinele U.A.P. sub numele de Dacia 1300. Totodată, va fi prezentată şi ultima creaţie a regiei, Renault 5, o maşină de mic litraj

După cum se ştie, R 15 şi R 17 sînt maşini cu tendinţe sportive de tip „Coupé", primul fiind dotat cu **motorul de 1300 cmc al lui R 12,** iar al doilea cu motorul mai puternic al lui R 16 (1600 cmc).

R 12 Gordini este o maşină de sport, care înlocuieşte binecunoscutul R 8 Gordini şi este conceput pentru promovarea tinerilor piloţi.

Prezentarea acestor maşini va fi completată cu o testare pe şosea şi urmată de o conferinţă de presă cu dl. Ouin, secretarul general al Regiei naţionale a uzinelor Renault, conferinţă care va avea loc vineri după-amiază la sala Palatului.

Prezentarea noilor modele Renault şi plecarea la testare se va face din incinta Expoziţiei din Piaţa Scînteii (Hanul Prahova), mîine începînd de la ora 9.

ASEARĂ LA LONDRA, U.T.A. A FOST LA UN PAS DE VICTORIE: 1—1 (0—0) CU TOTTENHAM

# ÎNTR-ADEVĂR, U.T.A. A PĂRĂSIT ELEGANT CUPA U.E.F.A.

**LONDRA, 21 (prin telefon)** 30 170 spectatori, așa cum ne-a informat buletinul de presă prezentat la pauza meciului de către conducerea clubului organizator, au luat loc în tribunele stadionului White Hart Lane pentru meciul Tottenham — U.T.A. Englezii au intrat fără Chivers, suspendat pentru trei avertismente primite în campionat, dar în schimb cu Peters. Neyghbour, a fost utilizat în linia de mijloc în locul lui Beal.

Prima repriză a prezentat în ansamblu o dominare teritorială a gazdelor dar, după 20 de minute, arădenii au reușit să echilibreze vizibil întrecerea. Cei mai buni oameni de la U.T.A. în această perioadă mi s-au părut Popovici, în primul rînd, apoi Broșovschi și Both. De altfel echipa lui Dumitrescu a realizat un joc indiscutabil mai bun decît cel de la Arad. Una dintre explicații cred că este randamentul superior al lui Petescu, care i-a „acoperit" foarte prompt pe cei doi fundași centrali. Dintre fazele cele mai importante, sînt de notat: min. 20 — excepțională intervenție Vidac la o lovitură cu capul a lui Gilzean; min. 28 — Petescu, singur la 3 m de poarta lui Jennings, este blocat de England; min. 32 — Gilzean șutează în bară; min. 45 — Domide primește balonul la mică distanță de buturile engleze, dar unghiul de șut nu-i convenabil și el trimite mingea pe lîngă poartă.

Publicul, care a aplaudat adeseori echipa noastră în această primă repriză, îi va acorda ovațiile sale și în a doua parte a meciului, pentru faza care va duce la deschiderea scorului de către U.T.A. După ce Sima a ratat o excelentă situație (min. 52) iar Popovici a intervenit salvator (min. 57), Jennings n-a mai putut face nimic în fața irezistibilei acțiuni din minutul 62: **Both demarează, centrează cu cunoscuta-i precizie (amintindu-ni-l pe Pircălab) Kun ratează interceptia, dar Domide venit din urmă reia fulgerător în plasă: 1—0 pentru U.T.A.**

Dornici să recupereze handicapul, jucătorii londonezi atacă în continuare furibund, exercitînd o puternică presiune la poarta lui Vidac, care este în mare formă. În minutul 79, de pildă, el apără o senzațională bombă a lui Coates pe care întreg stadionul o văzuse în plasă. **Un minut mai tîrziu, însă, U.T.A. este egalată la o fază fulgerătoare, autorul golului fiind același Coates, care-l bate pe bravul portar arădean cu un tipic „heading" englez.**

Finalul de joc ne arată un Tottenham dezlănțuit și pe U.T.A. rezistînd ca o fortăreață vie în fața asalturilor gazdelor. Scorul partidei, 1—1, onorabil, bineînțeles, a confirmat hotărîrea echipei române de a părăsi elegant Cupa U.E.F.A.

Arbitrului **Fernando Dos Campos** (Portugalia) — care a condus corect — i s-au prezentat următoarele formații:

**U.T.A.: Vidac — Birău, Lereter, Pojoni, Popovici — Petescu, Domide, Broșovschi — Sima, Kun, Both.**

**TOTTENHAM: Jennings — Evans, Knowles — Coates, England, Beal (Neyghbour) — Gilzean, Perryman, Pratt, Peters, Morgan.**

**Ioan CHIRILĂ**

# STEAUA, HOTĂRÎTĂ SĂ FACĂ TOTUL PENTRU UN REZULTAT CÎT MAI BUN ÎN FAȚA LUI BAYERN

**MUNCHEN, 21 (prin telefon).** Iată-ne în ajunul meciului — așteptat aici cu mare interes — care va decide cine va merge mai departe în semifinalele Cupei cupelor: Bayern sau Steaua. În ciuda egalului de la București, să nu credeți însă că münchenezii afișează un mare optimism. Începînd cu tehnicienii și jucătorii lui Bayern și continuînd cu presa și suporterii, toți socotesc că partida este destul de dificilă pentru localnici. Roth, unul dintre oamenii de nădejde ai lui Lattek, a declarat ziariștilor: **„Meciul este greu pentru noi căci echipa Steaua, în care Iordănescu mi se pare cel mai bun jucător, este un „11" complet".**

Aprecierile asupra formației noastre au fost înlesnite de faptul că meciul de la București a fost televizat și amatorii de fotbal de aici au văzut, pe viu, jocul bun al Stelei din prima repriză.

Asemenea aprecieri au circulat și la antrenamentul de azi dimineață (n.n. ieri), efectuat pe un stadion alăturat celui pe care se va juca miercuri seară, și la care au asistat cîteva sute de spectatori, antrenorii lui Bayern ca și jucătorii Roth și Zobel. Valentin Stănescu și Gh. Constantin s-au rezumat să supună jucătorii la cîteva mișcări de gimnastică, alergări, pase și la exersarea cîtorva faze fixe, totul în decursul a 45 de minute. Au fost scutiți Sătmăreanu și Tătaru. **La sfîrșitul antrenamentului, Valentin Stănescu a comunicat celor 15 ziariști și fotoreporteri formația pe care o va prezenta: Coman — Sătmăreanu, Smarandache, Hălmăgeanu, Cristache — Negrea, Vigu — Pantea, Tătaru, Iordănescu, Ștefănescu.**

În eventualitatea vreunei indisponibilități, Naom va lua locul lui Negrea, iar Dumitriu, locul lui Ștefănescu. În alcătuirea formației, antrenorii echipei Steaua au căutat să mențină un echilibru de forțe între compartimente, fără a neglija, în același timp, capacitatea atacului.

În ce privește pe Bayern, münchenezii au făcut un antrenament la fel de ușor azi după-amiază (n.n. ieri), antrenament cu caracter relaxator, menit să păstreze prospețimea fizică a jucătorilor. Gerd Müller a declarat: **„Meciul este dificil dar, personal, sînt în formă, avid de goluri și nu văd în fața ochilor decît poarta".** De fapt golgeterul campionatului vest-german se află într-o excelentă dispoziție de joc, ceea ce nu-i încîntă deloc pe apărătorii de la Steaua. Antrenorul Battek a comunicat următoarea formație: **Maier — Hansen, Breitner, Schwarzenbeck, Beckenbauer, Roth, Krauthausen, Zobel, Müller, Hoeness, Suhnholz.**

În legătură cu arbitrul cehoslovac **Krnavec**, ziarele remarcă faptul că tot el a fost acela care a condus, în anul 1969, în Cupa cupelor, meciul St. Etienne — Bayern, pierdut de münchenezi cu 3—0, rezultat cu care au fost eliminați din competiție. Deci, iată o coincidență care nu prea le face plăcere jucătorilor de la Bayern.

Să vedem însă ce va fi mîine seară (n.r. — azi) pe stadionul **Grünwald**, cu începere de la ora 20 (21 ora Bucureștiului), cînd echipele se vor afla față-n față. Cert e că în tabăra jucătorilor de la Steaua se face simțită hotărîrea de a lupta din primul pînă în ultimul minut de joc.

**Petre GAȚU**

# sportul în lume

## SCRIMERII ROMÂNI AU PLECAT LA BARI

Ieri au părăsit Capitala, îndreptîndu-se spre Bari, loturile de sabreri, spadasini, floretiști și floretiste care ne vor reprezenta țara în întîlnirea triunghiulară de scrimă ce va mai reuni în acest oraș italian formațiile Poloniei și Italiei.

În întrecerea ce se va desfășura, de joi și pînă duminică, vor evolua: D. Irimiciuc, O. Vintilă, I. Budahazi, C. Nicolae, Al. Nilcă **(sabie)**, Al. Istrate, C. Bărăgan, C. Duțu, A. Pongrați, N. Iorgu **(spadă)**, Maria Vicol, Rodica Văduva, Maria Halchin Habala, Ana Halchin, Elena Pricop **(floretă feminin)**, T. Mureșanu, I. Falb, St. Haukler, Cr. Costescu, T. Petruș **(floretă masculin)**.

# MULTIPLELE CĂI DE AFIRM ALE SPORTULUI AFRICAN

N-a trecut prea mult timp din seara de octombrie cînd în vastul și elocotitorul stadion din Ciudad de Mexico licărea pentru ultimele clipe tradiționala flacără olimpică, iar pe tabela electronică se succedau inscripțiile „Mexico 1968 — München 1972". Era finalul unei mari competiții în care elita sportivă mondială se completase cu nume noi, printre care cele mai numeroase proveneau de pe continentul african.

În concertul internațional oferit de 350 de atleți și atlete d țări, „soliștii" veniți din A întrunit aprecierile unani observatorilor și specialiști zenți, uimiți de rezultatele gresele realizate de acești sportivi. Ei au cucerit trei la 5 000 m și 10 000 m, două locuri la 3 000 m, n de aur la maraton și 150 medalia de argint la 800 m total cinci medalii de aur argint și două de bronz, d deci numărul de medalii ob J.O de la Tokio (8). Nume ca lui **Gamoudi, Keino, Temu, de, Bikila,** au făcut înconju mii și au rămas în paginil riei atletismului.

Mișcarea sportivă africană voltă, de asemenea, și pe al nuri. Cupa Africii la fotba gistrează, cu fiecare ediție, n cese și pași siguri spre cons acestui sport pe plan cont și internațional. După cele sa nee finale disputate pînă ac februarie 1972, în Cameru Yaounde), s-a disputat edi VII-a, prilej cu care gazd făcut eforturi deosebite pe oferi celor opt echipe parti cele mai bune condiții de în

În box se remarcă o cres numărului de participanți la petițiile oficiale. La campio Africii de la Lusaka (Zambi 1968, din cele peste 15 țări pr pugiliștii egipteni au repurt mai frumos succes, cucerin din cele zece titluri puse în j categoriile semi-muscă, sem și grea). Boxerii africani sîn zenți, de asemenea, în compe internaționale cu rezultate no remarcîndu-se prin forță și su La J.O. din Mexic s-au pre la întreceri nu mai puțin de 5 giliști din 14 state africane.

Ciclismul este practicat pe largă, mai ales în țările d coastele Mediteranei și ocea Atlantic: Algeria, R.A. Egipt, roc, Tunis, Senegal etc. În a țări se organizează, în mod re competiții cu participare intern nală, condițiile climaterice of și rutierilor europeni posibili de a-și menține forma în ti sezonului rece. La viitoarea C piadă de la München, cicliștii cani sînt decișI să facă do pregătirii lor și se speră f mult în evoluția meritorie a rului senegalez **Carlos Bar** creditat cu rezultate valoroas ultimul timp.

Este de așteptat, așadar, ca sagerii sportivi ai continentului gru la Jocurile Olimpice de de la München să facă, din să se scrie despre ei în modul mai elogios.

Turneul de șah de la Timișoara

# CINCI CONCURENȚI ÎN LUPTA PENTRU PRIMELE LOCURI

**TIMIȘOARA, 21 (prin telefon).** În localitate au continuat întrecerile din cadrul Turneului internațional de șah, prin disputarea partidelor rundei a IX-a. Iată rezultatele: Barcza (Ungaria) — Kirov (Bulgaria) remiză, Cobo (Cuba) — Ghizdavu (România) 0—1, Messing (Iugoslavia) — Alexandrescu (România) 1—0, Espig (R.D.G.) — Ungureanu (România) 1—0. Partidele: Ghițescu (România) — Honfi (Ungaria), Samkovici (U.R.S.S.) — Parlov (România), Paolis (Italia) — Ghindă (România) au fost întrerupte. În clasament, pe primele locuri situația se prezintă astfel: 1—2: Honfi, Samkovici 5½ p (1); 3. Kirov 5½ p; 4—5 Ghițescu, Ghizdavu 5 p (1).

**P. ARCAN** — coresp. județean

## MERCKX ÎNVINS!

Celebrul ciclist belgian Eddy Merckx a înscris, la Pontoglio, (Italia), o... înfrîngere în palmaresul său atît de bogat în victorii internaționale. Cursa, disputată pe un traseu de 100 km, a revenit italianului **Gianni Motta**, care a parcurs distanța în 2h 14:17. El a dispus de **Merckx** la sprintul final. Pe locul trei, în același timp, a sosit italianul **Felice Gimondi**.

# FOTBAL meridiane

*Selecționata Zair, una dintre cele mai tehnice și mai spectaculoase echipe ale continentului african*

## UN MECI EUROPA — AMERICA DE SUD ÎN OCTOMBRIE

Cu prilejul unei ședințe a Confederației sud-americane de fotbal s-a stabilit ca la propunerea federației argentiniene, în cursul lunii august, cu ocazia Congresului F.I.F.A. de la Paris, să fie prezentată formula de desfășurare a turneului final al campionatului mondial cu 24 de echipe în loc de 16.

De asemenea, a fost acceptată propunerea federației elveține de specialitate de a se organiza în luna octombrie, la Basel, un meci de fotbal între o selecționată a Americii de Sud și o reprezentativă europeană.

● Cunoscutul internațional portughez Simoes, căpitanul echipei de fotbal Benfica din Lisabona, s-a accidentat la ultimul antrenament, suferind o fractură a brațului drept. El nu va putea fi utilizat de formația sa, care va întîlni echipa olandeză Feyenoord în sferturile de finală ale „Cupei campionilor europeni".

● Echipa de fotbal „Nacional" din Montevideo, cîștigătoarea „Cupei intercontinentale", a plecat într-un lung turneu în Europa și Orientul Apropiat. Fotbaliștii uruguayeni își vor începe turneul la Belgrad, urmînd să evolueze apoi în Turcia, Grecia, Liban, Kuweit și Franța.

# „LEOPARZII" DIN KINSHASA...

**„Leoparzii" din Kinshasa,** denumire pe care echipa națională a REPUBLICII ZAIR (fostă Congo-Kinshasa) o poartă cu mîndrie, a trecut de mult hotarele țării. Zair a fost ani de-a rîndul prima forță fotbalistică a Africii centrale și de sud, și nu puține au fost echipele (cu „firmă") care au trebuit să se încline în fața „leoparzilor" dezlănțuiți, pe terenul lor de la Kinshasa.

Țara are peste 2 300 000 de km², și 16 500 000 de locuitori, dar fotbalul — surpriză! — nu posedă decît 3 500 de jucători cu licență, împărțiți în patru ligi și patru campionate regionale, urmate (anual) de un turneu național. Stadioanele cele mai importante sînt cele din Kinshasa — **„Tata Raphael"** (80 000 de locuri) — și cel din Lubumbashi — **„Sese-Mobutu"** (35 000 de locuri).

Cluburile de primă mînă ale țării se numesc **T. P. Mazembe, Club Kinshasa, Renaissance Luluabourg, Union Lubumbashi.**

**„Leoparzii"** au avut întotdeauna o prezență mai mult decît onorantă pentru fotbalul autohton în **„Cupa Africii"**. În 1965 și 1970, **Zair** a ajuns pînă în sferturile de finală ale competiției, **a cucerit „Cupa" în 1968**, iar anul acesta a fost învinsă în semifinale de reprezentativa Mali, după ce eliminase, pe rînd, Uganda (4—1 și 1—0), Zambia (1—2 și 3—0), iar în seria de la Douala obținuse 1—1 cu reprezentativele Marocului și Sudanului și cîștigase cu 2—0 în fața Republicii Populare Congo (viitoarea cîștigătoare a competiției!), prin golurile marcate de „fenomenul" N'Tumba.

Sistemul de joc adoptat este 4—3—3, cu accent pe ofensivă, prin care sînt puse în valoare calitățile indiscutabile ale unor individualități de răsunet continental: **Tsinabu, Kazadi, Kapata, sau Kidumu...**

# NOUĂ SCHIMBARE DE LIDER ÎN TURNEUL DE ȘAH DE LA BELGRAD

**BELGRAD, 21 (Agerpres).** — În runda a 12-a a turneului feminin de șah de la Belgrad, Alexandra Nicolau (cu piesele negre) a pierdut la Katia Jovanovici. Ivanka a învins-o pe Pihalici. Elisabeta Polihroniade a remizat cu Vokralova, rezultat consemnat și în partidele Lazarevici-Veroczi și Gordana Jovanovici-Belamarici. S-au întrerupt partidele Konarkowska Sckolov-Vreeken și Kovacevici-Kalachbrener.

În clasament conduce Milunka Lazarevici (Iugoslavia) cu 8 p și o partidă întreruptă, urmată de Alexandra Nicolau (România) și Katia Jovanovici (Iugoslavia) — ambele cu cîte 8 p, Veroczi (Ungaria) — 7 p; Elisabeta Polihroniade (România), Gordana Jovanovici (Iugoslavia) — 6 p, Vokralova (Cehoslovacia) — 5½ p (1), Ivanka (Ungaria) — 5 p (2) etc.

# TELEX ● TELEX ● TELEX ● TELEX

**Concursul internațional de călărie de la Dortmund** a continuat cu disputarea unei probe de obstacole, în care victoria a revenit în mod surprinzător tînărului sportiv vest-german Bernd Kuwertz. Învingătorul, care a concurat pe calul „Isidor", a parcurs traseul în lungime de 510 m cu 13 obstacole în 37,6 și 2 p.p. și Harvey Smith (Anglia) pe „Summertime" — 37,8 și 4 p.p. Campionul brazilian Nelson Pessoa (pe „Pass Op"), unul dintre favoriții probei, s-a clasat pe locul opt.

■

**În ultimele finale ale turneului de tenis de la Menton** s-au înregistrat următoarele rezultate: dublu bărbați: Farrel, Llyos (Anglia) — Higgins (SUA), Hoskowtez (Austria) 7—5, 11—9; dublu femei: Charles, Coles (Anglia) — Borka, Szoreny (Ungaria) 7—5, 6—3; dublu mixt: Charles, Farrell (Anglia) — Coles, Lewis (Anglia) 6—4, 3—6, 6—1.

■

**Disputată timp de trei zile la Santiago de Chile,** întîlnirea de tenis dintre echipele Chile și Peru din cadrul „Cupei Davis" (zona sud-americană) s-a încheiat cu scorul de 4—1 în favoarea jucătorilor chilieni. În ultimele două partide de simplu, Prejoux (Chile) l-a învins cu 7—6, 6—4 6—1 pe Martua, iar Velasco (Peru) a dispus cu 6—4, 6—2, 2—6, 4—6, 7—5 de Musalem.

■

**La Quayaquil, în cadrul Cupei Davis,** selecționata Columbiei a întrecut cu 3—2 formația Ecuadorului. În ultima partidă de simplu Ivan Molina (Columbia) a dispus cu 8—6, 6—2 (abandon) de Miguel Olivera.

■

**Turneul internațional de tenis de la Chicago** s-a încheiat cu victoria jucătorului olandez Tom Okker, care, în finală a dispus cu 4—6, 6—2, 6—3 de americanul Arthur Ashe.

■

**La Johannesburg a început competiția de tenis „Cupa Federației",** rezervată echipelor feminine. În primul tur s-au înregistrat următoarele rezultate: Franța — Austria 3—0 (Francoise Durr a învins-o cu 6—2, 6—2 pe Sonia Pachta); Italia — Spania 2—1 (Maria Nasuelli a dispus cu 6—3, 1—6, 6—2 de Maria Corrando); Irlanda — Danemarca 3—0; Republica Sud Africană — Belgia 3—0; Canada — Israel 3—0; Columbia — Luxemburg 3—0; Uruguay — Mexic 2—1; Olanda — Noua Zeelandă 1—1; R.F. a Germaniei — Grecia 2—0; Brazilia — Elveția 1—0.

■

**Etapa inaugurală a competiției cicliste** „Săptămîna catalană" s-a desfășurat în două semi-etape. Prima (Castelldefels — Hospitalet) a fost cîștigată de spaniolul Miguel Maria Lasa, cronometrat pe 134 km în 3h 22:46, iar cea de-a doua, disputată contracronometru individual pe distanța de 15 km, a revenit francezului Raymond Poulidor cu timpul de 19.59. În clasamentul general conduce Poulidor, urmat de spaniolii Manzaneque — la 25 sec., Lasa — la 28 sec., francezul Delisle și belgianul Van Springel — ambii la 30 sec.

# A ÎNCEPUT FAZA FINALĂ ÎN TURNEUL PREOLIMPIC DE HANDBAL

**MADRID, 21 (Agerpres).** — La Barcelona și San Sebastian au început întrecerile fazei finale a turneului preolimpic de handbal masculin.

În grupa A (partidele se desfășoară la San Sebastian), echipa Norvegiei a întrecut cu 17—11 (7—4) formația Bulgariei, iar Islanda a dispus cu 25—19 (18—8) de reprezentativa Austriei. Meciurile din cadrul grupei B (la Barcelona) s-au încheiat cu următoarele rezultate: Polonia—Spania 21—16 (11—8); U.R.S.S.—Elveția 22—12 (10—5).

## FESTIVAL AL ȘTACHETEI LA TBILISI

În „Palatul Sporturilor" din Tbilisi s-a desfășurat un concurs internațional de sărituri în înălțime.

La masculin, victoria a revenit sportivului sovietic Iuri Tarmak cu 2,23 m. Pe locurile următoare s-au clasat Valeri Kozlov (U.R.S.S.) — 2,16 m și Roman Moravetz (Cehoslovacia) — 2,13 m.

Concursul feminin s-a încheiat cu victoria campioanei cehoslovace Alena Proskova — 1,80 m, urmată de Grit Aistron (Danemarca) — 1,77 m și Marina Alekrinskaia (U.R.S.S.) — 1,74 m.

## La Minsk CONCURSUL DE SĂRITURI ÎN APĂ A FOST DOMINAT DE SPORTIVII SOVIETICI

**MOSCOVA, 21 (Agerpres).** — La Minsk s-a desfășurat un concurs internațional de sărituri în apă de la trambulină, la startul căruia au fost prezenți sportivi și sportive din 12 țări.

La masculin (trambulina de 3 m), pe primul loc s-a clasat Vladimir Vasin (U.R.S.S.) cu 566,67 p. Pe locul doi s-a situat vest-germanul Norbert Huda — 524,55 p, iar locul trei a fost ocupat de N. Zitten (R. D. Germană) — 511,26 p.

Concursul feminin (platforma de 10 m) a fost cîștigat de sportiva sovietică Natalia Dimitrieva — 342,18 p, urmată de suedeza Ulrika Knappe — 338,43 p și Alla Selina (U.R.S.S.) — 334,11 p.

# ECHIPA JAPONIEI ESTE CAPABILĂ DE MULTE SURPRIZE

**Yoshino, golgeterul formației, va conduce prima linie de atac ● Opt jucători noi în lotul nipon ● Atenție la finalurile hocheiștilor japonezi**

Naționala Japoniei este una dintre cele mai simpatizate formații din lumea hocheiului. Indiferent pe ce terenuri au evoluat în ultimii ani, jucătorii niponi s-au impus de fiecare dată atenției spectatorilor prin jocul lor fair, prin viteza și subtilitatea cu care mînuiesc crosa și pucul.

Cu doi ani în urmă, în cadrul turneului grupei B a campionatului mondial desfășurat la București, reprezentanții „Țării soarelui răsare" au cucerit realmente tribunele cu evoluțiile lor spectaculoase și pline de neprevăzut. Portarul **Ohtsubo**, fundașii **Nakajima** și **Tsuburaj** sau atacanții **Hoshino** și **Kurokawa** („șarpele cu ochelari") au demonstrat atunci calități deosebite, care au ridicat simțitor cota hocheiului japonez. Din echipa aceea însă, doar cinci jucători vor mai îmbrăca tricoul național la turneul ce începe vineri în Capitală.

La ultimele întreceri ale Olimpiadei albe, selecționata niponă a ocupat locul 3 în grupa B, după reprezentativele R. F. a Germaniei și Norvegiei, dar înaintea Elveției și Iugoslaviei. Toate meciurile formației gazdă a J.O. au purtat însă un caracter dramatic, rezultatele finale fiind stabilite în ultimele 60 de secunde de joc. Japonezii au pierdut întîlnirea cu Norvegia (4—5) cu 50 de secunde înainte de sfîrșit, au fost egalați de hocheiștii elvețieni (3—3) cînd acele cronometrelor mai indicau 42 de secunde de joc, dar în schimb au cîștigat atît în fața Iugoslaviei (3—2), cît și în fața selecționatei R. F. a Germaniei (7—6) prin goluri marcate în ultimele 10 secunde ale partidelor respective! De altfel, formația niponă a fost singura din grupa B care a reușit să întreacă echipa vest-germană în acest turneu.

Competiția de la Sapporo a lăsat însă urme serioase în lotul gazdelor, antrenorii S. Homa și K. Iwamoto fiind nevoiți să renunțe la serviciile a nu mai puțin de opt jucători în vederea C.M. Ei au păstrat portarul de rezervă, M. Misawa, două linii de fundași H. Hori — I. Nakajima și F. Yamazaki — K. Tsuburai și una de atac, extrem de redutabilă, alcătuită din Y. Hoshino (golgeterul echipei), M. Ito și T. Tanaka, pe celelalte locuri din echipă fiind promovați tineri talentați, dar cu mai puțină experiență, ca R. Kajikawa, S. Kuroda, T. Homma, Y. Kiyoya, M. Matsuda ș.a.

Sosită de cîteva zile pe continentul european, reprezentativa Japoniei a susținut la Ljubljana un prim meci de verificare în compania națională iugoslave. Lipsită evident de omogenitate, selecționata niponă a fost întrecută cu 7—3, dar părerea noastră este că acest rezultat nu exprimă fidel posibilitățile hocheiștilor asiatici, care vor pune multe probleme echipelor participante la competiția de la București. Atenție mai ales la finalurile formației nipone pentru care, în orice situație, o partidă nu se încheie decît în ultima secundă a minutului 60.

— a. v. —

*Ed Kenty, unul din tinerii și talentații jucători ai echipei S.U.A. care va evolua la București*

## ȘTIRI, NOUTĂȚI

● Ieri a sosit la sediul Comisiei de organizare și lista de înscriere (oficială) a selecționatei S.U.A. Cu acest prilej s-a putut constata că numai șase din hocheiștii americani care au evoluat la J.O. de la Sapporo vor face deplasarea la București: fundașii **Mc Glynn** și **Brown**, atacanții **Sheehy, Sarner, Irving** și **Ftorek**. În rest, reprezentativa S.U.A. este compusă din alți tineri jucători, majoritatea de la formațiile universitare din Boston. De altfel, nici nu-i de mirare acest lucru, deoarece antrenorul echipei este **Roy Fowler**, cel care pregătește echipa **Boston College**, campioana S.U.A.

● Delegatul L.I.H.G. la grupa B a C.M. este **Miroslav Subrt** (Cehoslovacia), un cunoscut activist în domeniul hocheiului pe gheață, în prezent vicepreședinte al L.I.H.G. Împreună cu el, va funcționa în calitate de delegat pentru problemele de arbitraj o veche cunoștință a publicului nostru, reputatul specialist elvețian în regulament și arbitraj, **Kurt Hauser**. După cum se vede, grupa B este înconjurată cu toată atenția de forul internațional...

● Selecționata de hochei pe gheață a Norvegiei și-a încheiat pregătirile în vederea participării la campionatul mondial de hochei pe gheață (grupa B).

În ultimul meci de verificare, hocheiștii norvegieni au întîlnit la Nauheim reprezentativa R. F. a Germaniei în fața căreia au pierdut cu scorul de 2—6 (0—2, 0—3, 2—1).

● Comisia de presă a acestei competiții a primit pînă în prezent cereri de acreditare din partea a 41 de ziariști de peste hotare și a 34 de comentatori români.

● A fost anunțată și echipa Poloniei. Iat-o: **Kosyl, Walczak, Wojtynek (portari), Fryzlewicz, Fetter, Karlowski, Potz, Kopczynski, Goralczyk** (fundași), **Zietara, Slowakiewicz, Kacik, Batkiewicz, Tokarz, Chowaniec, Obloj, Zurek, Feliks Goralczyk** (atacanți).

Profil

# ISTVAN MAJOR (Ungaria)

**Are 28 de ani, 1,86 m și 77 kg. Este membru al clubului Honved Budapesta și practică atletismul de la vîrsta de 14 ani. A fost atras mai întîi de alergările de semifond, apoi de săritura în lungime (record personal — 7,57 m) și destul de tîrziu, după olimpiada mexicană, de... flopul lui Fossbury. Începuturile nu au fost prea încurajatoare: doar 2,03 m în 1969 și 2,10 m în 1970. Sezonul de sală din 1971 i-a adus primul mare succes din cariera sa sportivă — titlul de campion indoor al Europei. La C.E. de la Helsinki (august 1971) s-a clasat doar pe locul IV cu 2,17 m, în imediata apropiere a trio-ului medaliat (Sapka — Dosa — Ahmetov cu 2,20 m). Este, din nou, campion de sală al continentului, trecînd, recent, la Grenoble, ștacheta ridicată la 2,24 m, cifră superioară cu un centimetru recordului maghiar în aer liber.**

În disputa acerbă dintre rostogolirea ventrală și „flop", adepții lui Fosbury au mai înscris un punct prețios prin succesul realizat de campionul Ungariei la săritura în înălțime, Istvan Major, la recentele campionate europene de sală de la Grenoble. După o întrecere dramatică de mai bine de cinci ore, care ne-a procurat o dispută în trei — Major, Sapka și Tarmak, singurul reprezentant al stilului clasic — la înălțimea de 2,24 m, sportivul maghiar a reușit (în ultima încercare) o frumoasă victorie, care-l instalează printre primii favoriți la Olimpiada münchineză.

Major este un atlet multilateral și bine format din punct de vedere fizic. Are o forță (a picioarelor) ieșită din comun și o rară întîlnită mobilitate a articulațiilor, fapt care îi permite, uneori, să se înalțe în fața ștachetei din unghiuri aproape imposibile. El este cel mai strălucit reprezentant al școlii maghiare de săritori în înălțime, ce mai cuprinde pe Kelemen și Tihany (au la activ sărituri de 2,20 m), Magdola Komka și Erica Rudolf (cu rezultate de peste 1,80 m). A avut o ascensiune fulgerătoare pe planul performanței datorită seriozității cu care se pregătește, atît în timpul iernii, cît și în sezonul cald. După părerea specialiștilor, el poate ajunge pînă la J. O. de vară la înălțimi vecine recordului lumii (Pat Matzdorf — 2,29 m). Faptul că sare cu un picior desculț, este doar o simplă curiozitate a campionului indoor al Europei...

## ȘTIRI, NOUTĂȚI

*ultimele știri ○ ultimele rezultate ○ ultimele știri*

### TURNEUL DE TENIS DE LA ALEXANDRIA (R. A. EGIPT)

A luat sfîrșit turneul internațional de tenis de la Alexandria (R. A. Egipt). În finala probei de dublu-bărbați, jucătorii sovietici Metreveli și Lihaciov au întrecut cu 6—3, 5—7, 6—4 perechea Fletcher (Australia) — Ali Daoudi (R. A Egipt).

Proba de dublu mixt a revenit cuplului cehoslovac Kuzelova—Brejecha care a dispus în finală, de perechea Palmeova (Cehoslovacia) — Lihaciov (U.R.S.S.) cu 2—6, 6—3, 6—4.

### O CUPĂ MONDIALĂ LA SCRIMĂ

Organizatorii tradiționalei întreceri „Trofeul Martini" care reunește, anual, la Torino, pe cele mai bune floretiste din lume, au propus federației italiene de scrimă să transforme această competiție într-o Cupă mondială a floretistelor. Federația italiană s-a declarat de acord să sprijine această inițiativă care va fi supusă și forului internațional de resort. Prima ediție a Cupei mondiale ar urma să se dispute în anul 1973.

Redacția și administrația: București, str. Vasile Conta nr. 16; telefoane: centrală 11.10.05, secția corespondenți 11.51.09, interurban 73 și 289; telex: sportrom buc. 180. Tiparul „I. P. „Informația", București 40.368

PROLETARI DIN TOATE ȚĂRILE, UNIȚI-VĂ!

# Sportul

ZIAR AL CONSILIULUI NAȚIONAL PENTRU EDUCAȚIE FIZICĂ ȘI SPORT

ANUL XXVIII — NR. 7004 | 4 PAGINI 30 BANI | Joi 23 martie 1972

# VIZITA TOVARĂȘULUI NICOLAE CEAUȘESCU ÎN REPUBLICA ZAIR

## LA CENTRUL DE TELECOMUNICAȚII SPAȚIALE

## ȘI LA COMPLEXUL AGRO-INDUSTRIAL DE LA N'SELE

**KINSHASA, 22 — de la trimișii speciali:** În programul vizitei pe care președintele Consiliului de Stat, Nicolae Ceaușescu, și tovarășa Elena Ceaușescu o întreprind în Zair, prima jumătate a zilei de miercuri a fost rezervată cunoașterii a două obiective semnificative pentru progresul țării gazdă.

În cursul dimineții, oaspeții români au vizitat Centrul de telecomunicații spațiale, situat în apropierea capitalei, la N'Sele. Construcție nouă, modernă, Centrul asigură transmisia și recepția de imagini și text, prin intermediul satelitului Intelsat, plasat deasupra Atlanticului.

Oaspeții români au fost salutați la sosire de ministrul poștelor și telecomunicațiilor, Nyoka, președintele Oficiului național al poștelor și comunicațiilor, Kahozi, de conducerea centrului. O unitate militară a dat onorul. Oaspeților li s-au oferit buchete de flori.

Ministrul Nyoka a relevat, într-o scurtă alocuțiune, că este o mare onoare pentru lucrătorii centrului de la N'Sele să-i primească, în această zi solemnă, pe conducătorul statului român și pe tovarășa Elena Ceaușescu. El și-a exprimat bucuria și mîndria de a putea întîmpina pe oaspeții români la Centrul de telecomunicații spațiale, rod al preocupărilor guvernului zairez pentru progresul și dezvoltarea țării.

Tovarășul Nicolae Ceaușescu și tovarășa Elena Ceaușescu au vizitat apoi stația de telecomunicații, primind explicații din partea inginerului Numbi.

La sfîrșit, oaspeții români, semnînd în cartea de onoare, au arătat că această modernă instalație de telecomunicații spațiale le-a produs o bună impresie și au adresat lucrătorilor ei calde felicitări.

Luîndu-și rămas bun de la gazde, tovarășul Nicolae Ceaușescu a relevat că Centul de telecomunicații spațiale de la N'Sele constituie un motiv de mîndrie și un obiectiv de mare folos pentru poporul Zairului.

Oaspeții români au vizitat apoi complexul agro-industrial de la N'Sele, aparținînd Mișcării Populare a Revoluției. Sute de muncitori au făcut o entuziastă primire tovarășului Nicolae Ceaușescu și tovarășei Elena Ceaușescu, care au fost salutați la sosire de directorul Biroului Politic al Mișcării Populare a Revoluției, Madrandele Tanzi, secretar general al partidului, Kithima, secretar general adjunct, Zondomio, de conducerea întreprinderii.

Directorul complexului M.P.R. din N'Sele, Mbungani, prezintă oaspeților profilul întreprinderii.

Complexul de la N'Sele, situat pe malul fluviului Zair, beneficiază de o modernă bază turistică — hoteluri, vile, bazin, terenuri de sport.

Aici se desfășoară unele din marile manifestări politice — congresul partidului, sesiuni parlamentare, conferințe naționale. Complexul a fost inaugurat acum patru ani.

Vizitînd unele secții ale complexului, oaspeții români se interesează de activitatea muncitorilor și specialiștilor de la N'Sele, de proiectele lor.

Impresiile oaspeților au fost consemnate în cartea de onoare : tovarășul Nicolae Ceaușescu și tovarășa Elena Ceaușescu au felicitat pe organizatorii și constructorii complexului pentru munca lor.

La prînz, oaspeții români s-au întors la reședința ce le-a fost rezervată în capitala Zairului.

## DINEU ÎN ONOAREA PREȘEDINTELUI REPUBLICII ZAIR

Dineul oferit miercuri de președintele Consiliului de Stat al Republicii Socialiste România, Nicolae Ceaușescu, și de tovarășa Elena Ceaușescu, în onoarea președintelui Republicii Zair, Mobutu Sese Seko, și a doamnei Marie Antoniette Mobutu, a reunit, într-o atmosferă de caldă cordialitate, numeroase personalități ale vieții politice, economice și culturale zaireene. Se aflau printre invitați Bo-Boliko Lokonga, președintele Adunării Naționale, și membri ai Biroului forului legislativ, Madrandele Tanzi, directorul Biroului Politic al M.P.R., Kithima, secretar general al partidului, alți membri ai Biroului Politic al Mișcării Populare a Revoluției, Karl-I-Bond Ngunza, ministrul afacerilor externe, Bulundwe, ministrul de interne, și alți membri ai guvernului, Bosango, comandantul șef interimar al forțelor armate zaireene, generali și ofițeri superiori, primul președinte al Curții Supreme, procurorul general al republicii, guvernatorul orașului, rectorul Universității Naționale.

Au luat parte Ion Pățan, vicepreședinte al Consiliului de Miniștri și ministru al comerțului exterior, Corneliu Mănescu, ministrul afacerilor externe, Bujor Almășan, ministrul minelor, petrolului și geologiei, și celelalte persoane oficiale române, precum și Alexandru Tujon, ambasadorul țării noastre la Kinshasa.

Au participat șefii misiunilor diplomatice acreditați în Republica Zair.

În timpul dineului, președintele Consiliului de Stat al Republicii Socialiste România, Nicolae Ceaușescu, și președintele Republicii Zair, Mobutu Sese Seko, au rostit toasturi.

*Pioniera Mioara Nicolau extrage din urnă o nouă bilă, se conturează astfel o nouă „pereche" în Cupa României...*

# Tragerea la sorți a „sferturilor de finală" ale Cupei României la fotbal

La sediul Federației române de fotbal a avut loc aseară, în prezența delegaților echipelor calificate, tragerea la sorți a „sferturilor de finală" ale Cupei României. Sorții au decis următoarele partide :

- **Metalul București — A. S. Armata Tg. Mureș**
- **F. C. Galați — Rapid**
- **Politehnica Timișoara — Dinamo**
- **C.F.R. Cluj — Jiul**

Meciurile se vor disputa în ziua de 29 martie, cu începere de la ora 16, pe terenuri neutre. După tragerea la sorți, delegații echipelor C.F.R. Cluj și Jiul au căzut de acord ca partida dintre aceste formații să aibă loc la Hunedoara. Locul de disputare a celorlalte partide se va fixa ulterior.

Conform regulamentului, în caz de egalitate după 90 de minute, jocul va fi prelungit cu două reprize a cîte 15 minute fiecare. Dacă egalitatea se va menține și după prelungiri, atunci echipa de categorie inferioară se va califica în etapa următoare, iar dacă formațiile sînt de aceeași categorie se va califica echipa care va transforma mai multe penalty-uri.

PRIMA REUNIRE DUPĂ ÎNCEPEREA SEZONULUI

# TEST NECONCLUDENT AL LOTULUI REPREZENTATIV DE FOTBAL

## *1—1 (0—0), cu Farul Constanța*

**CONSTANȚA, 22 (prin telefon, de la trimisul nostru).** După turneul de pregătire turco-grec, lotul reprezentativ de fotbal al României a susținut azi (n.r. ieri) primul joc test în țară în compania divizionarei A Farul.

Temele verificării au fost următoarele : 1. omogenizarea echipei ; 2. verificarea capacității actuale a fiecărui jucător și în mod special a lui Pop, Dumitrache și Neagu ; 3. încercarea unor formule de cvartet ofensiv.

Față de obiectivele de joc propuse, datele oferite de această partidă ni se par destul de neconcludente pentru un motiv esențial, reieșit foarte limpede în decursul întîlnirii (mai cu seamă în prima repriză) și confirmat la sfîrșitul celor 90 de minute de către fundașul central Dinu : **„Cred — spunea binecunoscutul internațional — că o parte dintre băieți s-au menajat astăzi".**

Aceasta a fost realitatea dominantă a meciului test cu Farul, detectabilă în primul rînd în evoluția celor două linii de atac, TOTAL NECONVINGĂTOARE, în pofida unor tentative individuale răzlețe (nesemnificative) ale lui Dembrovschi, Neagu sau Lucescu.

Considerînd că singurele elemente pozitive ale întîlnirii — din punctul de vedere al lotului — au fost siguranța și sobrietatea liniei de fundași, randamentul lui Dumitru (peste evoluția sa din campionat) și faptul că selecționabilii s-au... întîlnit în aceeași echipă, ne exprimăm opinia că bilanțul acestei reuniri a fost prea sărac în raport cu ceea ce se aștepta de la ea. Altfel spus, între intențiile firești ale conducerii tehnice și cota de participare a unora dintre jucători a existat un supărător decalaj. Interesant de semnalat ni se pare faptul că după jocurile de campionat auzim că unii dintre selecționabili se menajează pentru a evolua bine în cadrul lotului, iar la lot explicațiile sînt inverse...

Fără a face un caz din această „ședință de lucru", cum o numea la sfîrșitul celor 90 de minute antrenorul Angelo Niculescu care s-a abținut să facă vreo declarație, neascunzîndu-și totuși nemulțumirea față de joc, credem că este

**Marius POPESCU**

**LOTUL A : Răducanu (min. 46 Adamache) — Pop, Lupescu, Dinu, Deleanu — Dumitru, Anca (Nunweiller) — Lucescu (min. 46 Uifăleanu), Dobrin (min. 46 Dembrovschi), Dumitrache (min. 46 Neagu). Nunweiller (min. 46 Lucescu).**

**FARUL: Ștefănescu—Ghirca, Antonescu, Mareș, Nistor — Tănase, Goleac — Ologu, Tufan, Caraman, Kalo.**

(În echipa constănțeană au mai fost folosiți, în repriza a doua, N. Constantinescu, Bălosu, I. Constantinescu, Mihu, Oprea, Rădulescu și Turcu).

A arbitrat Zaharia Drăghici (Constanța).

*(Continuare în pag. a 3-a)*

MÎINE ÎNCEP JOCURILE GRUPEI B A C. M. DE HOCHEI

# PRIMII OASPEȚI: NORVEGIA ȘI R. D. GERMANĂ AU DEPLASAT LA BUCUREȘTI ECHIPE REDUTABILE

Începînd de aseară, hotelul „Union" a devenit cartierul general al hocheiștilor din cele 6 țări, care alături de România își vor disputa dreptul de promovare în grupa maeștrilor campionatului mondial în competiția ce începe mîine în Capitală.

Primii oaspeți sosiți în cursul zilei de ieri au fost hocheiștii norvegieni. Cei 15 jucători veniți direct dintr-un turneu desfășurat în R. F. a Germaniei îi se vor mai alătura astăzi încă trei, și de abia după aceea suedezul **Ake Brask**, care pregătește de doi ani formația scandinavă, va putea face cunoscută presei echipa exactă a Norvegiei.

Majoritatea jucătorilor aparțin echipelor **Hasielörn** (V. Johansen, T. Kinder, S. Pedersen, T. Falck — Nielsen, S. Hagensen, T. Thoen), actuala campioană, **V.I.F.** (T. Kristensen, T. Steen, A. Mikkelsen, R. Jansen — cunoscut spectatorilor noștri de la ediția din 1970), cîștigătoare a titlului de 10 ori și **Frisk** (T. Martinsen, K. Ostensen, T. Roymark, O. Bergh), toate din Oslo.

**„Formația noastră** — ne declara Ake Brask, **s-a comportat foarte bine la J. O.** (n. r. locul II în grupa B) **și de aceea am menținut 15 jucători din cei care au evoluat la Sapporo. E drept, zilele trecute am pierdut cu 2—6 în fața selecționatei vest-germane dar, țineți cont că am fost lipsiți de 5 dintre cei mai buni jucători. Dacă S.U.A. va aduce la București o echipă nouă, păstrez convingerea că lupta pentru primul loc va fi foarte interesantă. Personal acord prima șansă formației poloneze".**

Cuvintele cunoscutului tehnician nordic ne-au fost întărite și de un confrate de la **„Aftenposten"** Olso, **Leif Nielsen. „Echipa norvegiană va avea un cuvînt de spus în lupta pentru întîietate. Ea este bine pregătită și capabilă de multe surprize. Atenție la portarul Kare Ostensen și atacantul Steinar Bjölback, golgeter al formației și cîștigător în acest an al „Trofeului Gold-puck".**

O oră mai tîrziu, în saloanele elegantului hotel din mijlocul Capitalei soseau și hocheiștii din R. D. Germană : 11 jucători de la **Dynamo Weisswasser** și 9 de la **Dynamo Berlin.** Printre ei numeroși internaționali, sportivi cu mare experiență competițională, care au la activ și partide în grupa A. Antrenorul **Joachim Ziesche** ni-i recomandă : portarul Roland Herzig, fundașii Frank Bauer, Helmut Novy, și atacanții Rudiger Noak, Peter Prusa, Rolf Bielas și Hartmut Nickel. **„Obiectivul nostru** — ne mărturisea interlocutorul de moment — **este clasarea în primele trei locuri. Am absentat în mod special de la Sapporo pentru a ne pregăti în vederea C. M. Am credința că vom face jocuri frumoase". (a.v.)**

*Imaginea fotoreporterului Theo Macarschi surprinde un grup de jucători ai echipei R. D. Germane în holul hotelului Union*

# HOCHEIȘTII ROMÂNI LUPTĂ PENTRU A SE MENȚINE ÎN GRUPA SECUNDĂ

Odată cu cea de a doua partidă disputată în compania tinerei, dar valoroasei echipe sovietice Zvezda Sverdlovsk, lotul reprezentativ de hochei al țării noastre și-a încheiat și ultima serie de verificări publice, urmînd ca orele care au mai rămas pînă la începerea grupei B a campionatului mondial să fie rezervate odihnei, refacerii și acumulării de energie nervoasă. Apriga dispută care îi așteaptă pe hocheiștii români, angajați în această competiție într-o echilibrată întrecere pentru menținerea în valorosul eșalon secund al hocheiului mondial, impune echipei noastre să se prezinte proaspătă, cu forțele fizice necesare unor lupte sportive aprige.

Începînd de simbătă după-amiază (în prima zi a campionatului hocheiștii români nu joacă, deoarece la această dată era programat meciul cu Franța), cînd selecționata română va întîlni, într-un veritabil derby pentru evitarea retrogradării, reprezentativa Iugoslaviei, continuînd cu partida cu Norvegia și apoi cu echipa Japoniei, jucătorii noștri au datoria să lupte din toate puterile pentru a cîștiga și pentru a se putea astfel clasa cît mai aproape de primele locuri și, firește, cît mai departe de zona... grupei C. Problema care se pune este dacă în stadiul actual de pregătire al echipei române aceste victorii sînt posibile. Și noi avem certitudinea că da. Ultimul meci disputat în compania formației Zvezda Sverdlovsk a arătat clar că, atunci cînd hocheiștii români înțeleg să-și strîngă rîndurile în a-

**Călin ANTONESCU**

*(Continuare în pag. a 4-a)*

# ASOCIAȚIILE SPORTIVE - CADRUL CEL MAI POTRIVIT PENTRU O ACTIVITATE CONTINUĂ ȘI EFICIENTĂ (III)

**Raidul nostru prin asociațiile sportive din orașele București, Cluj, Rm. Vîlcea și Constanța**

Prezenți în continuare în diverse asociații sportive din școli, întreprinderi și unități agricole de producție, redactorii și corespondenții noștri consemnează, în rîndurile care urmează, noi aspecte legate de organizarea activităților sportive de masă, de inițiativele care s-au făcut simțite, de sprijinul pe care iubitorii sportului, indiferent de vîrstă, îl primesc din partea celor cu atribuții în domeniul educației fizice și a sportului.

## BUCUREȘTI : „DACIA" ȘI INIMOȘII EI ACTIVIȘTI VOLUNTARI

Avînd intenția de a lua contact cu activitatea sportivă sindicală, am vizitat de curînd întreprinderea bucureșteană „Dacia" (sector 8), cîștigătoare a două dintre cele patru probe ale primei ediții ale „Cupei Diana". Am pătruns în cele două săli de club afectate, una tenisului de masă și alta șahului, discipline care se află pe primul plan. **Silvestru Ardeleanu** — om ajuns cu vîrsta la o jumătate de secol — răspunde de tenisul de masă. „Răspunde", e un fel de a spune, pentru că activitatea sa se rezumă doar la a face ordine între amatorii (destul de mulți) ai sportului cu mingea de celuloid, de a pune la dispoziția lor materialele specifice și de a se... alinia alături de tovarășii săi de muncă, la startul tuturor întrecerilor amicale sau oficiale. Asemenea lui, mai sînt în întreprinderea „Dacia" oameni îndrăgostiți de sport și, alături de **Ion Ștefan** (secretarul asociației sportive), de sudorul **Vladimir Popovici** (șahist), de **Constantin Trancă** (instructor la tir cu arcul) trebuie numit **Dumitru Cojocaru — „omul care nu răspunde de nici o secție, dar, unde este sport îl găsești și pe el"** — după cum ne spune președintele asociației sportive, contabilul-șef **Virgil Pricope.** Cu asemenea oameni întreprinzători și atașați mișcării sportive, este normal să nu auzi pe nimeni plîngîndu-se că nu poate face sport. Mai mulți am întîlnit în clubul „Daciei" atît tineri din cartier, nesalariați ai întreprinderii, cît și cîțiva membri de familie ai celor care lucrează aici.

Cum s-ar spune, „Dacia" este o întreprindere deschisă inițiativelor sportive și tuturor amatorilor de mișcare fizică, atît din interiorul ei, cît și membrilor de familie sau — în limita posibilităților — locuitorilor învecinați.

**Radu NEMȚEANU**

## CLUJ : Trei instantanee sportive și mai puțin...

### FETELE AU DELIBERAT !

Ținînd cont de specificul feminin al fabricii clujene „Someșul" — unitate unde lucrează mai bine de 3 000 de femei — și de faptul că sexul frumos manifestă o dispoziție mai redusă pentru exercițiul fizic, prima întrebare pe care am lansat-o, în raidul nostru, la asociația sportivă „Record" (care funcționează pe lîngă „Someșul") s-a referit la gimnastica la locul de muncă, singura acțiune care prin caracterul ei de largă cuprindere poate mobiliza (fie și numai

**Nușa DEMIAN**

*(Continuare în pag. a 2-a)*

Simbătă și duminică

# SCHIORII CONCUREAZĂ ÎN BULGARIA, LA STÎNA DE VALE ȘI ÎN BUCEGI

Aseară a plecat spre Bulgaria, unde se va desfășura concursul internațional dotat cu **„Cupa Aleko"**, lotul național de schi. **Dan Cristea V. Brenci, Gh. Vulpe, D. Munteanu, Iudith Tömöri și Daniela Munteanu** (conducătorul delegației prof. **Paul Popa**, antrenor **Vasile Bobit**) au de apărat prestigiul cîștigat anul trecut, cînd Brenci a obținut primul loc la slalom, iar Cristea la combinată. Au mai făcut deplasarea și sportivii dinamoviști **P. Ivănescu, P. Soiu și N. Barbu.** Menționăm că în cadrul concursului de simbătă și duminică, aflat în calendarul F.I.S. (B) se obțin puncte pentru concursurile internaționale.

★

Simbătă și duminică, schiorii se vor întrece în cadrul a două concursuri interne : la **Stîna de Vale** (jud. Bihor) și în **Bucegi** („Cupa Primăverii", organizată de C.J.E.F.S. Brașov), ambele angrenînd atît pe „alpini" cît și pe fondiști.

Deci, din nou, un sfîrșit de săptămînă bogat în activitate, prilej de confirmare sau de modificare a ierarhiilor.

*IUDITH TÖMÖRI, campioana națională la slalom uriaș*

*După succesul primei gale*

# LA 3 APRILIE, DIN NOU ÎN ARENA CIRCULUI DE STAT ?

Administrația Circului de stat, satisfăcută pe deplin de succesul primei reuniuni de box pe care a găzduit-o (2100 de bilete vîndute), a solicitat federației de specialitate și comisiei municipale de box, organizarea unei noi gale în arena din șoseaua Ștefan cel Mare.

În cercurile de specialitate se vorbește de pregătirea unei alte reuniuni de mare atracție, în care vor evolua cîțiva pugiliști de recunoscută valoare. Luni 3 aprilie, dată preconizată pentru următoarea gală, ar putea urca treptele ringului cîteva perechi de boxeri care cu siguranță vor oferi dispute deosebit de spectaculoase. Din programul prevăzut se desprind meciurile : **Ștefan Boboc — Petre Ganea, Vasile Ivan — Marian Lazăr, Pavel Nedelcea — Eugen Gorea, Gheorghe Ciochină — Costică Bumb, Ion Covaci — Florea Ștefan, Ion Györffi — Ion Petrea, Anghel Iancu — Ion Ruicu, Ilie Dascălu — Dumitru Zelinca.**

Prin organizarea unei asemenea gale, s-ar putea instaura tradiția reuniunilor pugilistice de luni seară, lipsite de orice concurență sericoasă.

În discuție: reprezentativa masculină de handbal

# SĂ PRIVIM TOTUL REALIST ȘI CU SINCERITATE

- **Să fim colegi în adevăratul sens al cuvîntului...**
- **Eu sînt inter, nu extremă !**
- **Ar fi bine să existe și antrenamente pentru portari**
- **Putem cuceri medalia de aur la J.O. !!**

În continuarea dezbaterilor pe care ziarul nostru le-a inițiat în problema redresării echipei masculine de handbal, am solicitat un interviu și maestrului emerit al sportului ROLAND GUNESCH, component al reprezentativei țării.

**— Care credeți că sînt cauzele slabei comportări a echipei noastre din ultima vreme ?**

**Are cuvîntul maestrul emerit al sportului ROLAND GUNESCH**

— Cred că e vorba, în principal, de **insuficienta pregătire specifică** și, apoi, de **nervozitatea exagerată care există atît în rîndul antrenorilor, cît și al jucătorilor.** Consider că și în condițiile acestei pregătiri, am fi putut realiza mult mai mult dacă starea de nervozitate de care aminteam ar fi fost mai mică.

**— Este posibil, în timpul care a mai rămas pînă la J.O. de la München să se realizeze o echipă unită și de valoare?**

— Fără nici o îndoială, dar trebuie să se meargă pe linia unei pregătiri minuțioase, în condiții optime de antrenament, într-o atmosferă mai puțin agitată, la care să subscrie toți jucătorii în mod egal. Trebuie să fim colegi în adevăratul sens al cuvîntului, să ne ajutăm, să ne spunem greșelile, fără a ni le reproșa însă. Într-un cuvînt, să ne strîngem rîndurile! Și chiar dacă există incidente, mai mari sau mai mici, ele să fie rezolvate cu calm și luciditate. **Pentru a putea realiza pînă la J.O. o echipă unită și de valoare se cer: perseverență în pregătire, într-ajutorare fără echi-**

*(Continuare în pag. a 3-a)*

# LA 1700 m ALTITUDINE ÎN MUNŢII PARÎNG

În după-amiaza în care, scăpînd de strînsoarea brazilor, poteca s-a deschis în preajma clădirii pe care toată lumea o cunoaşte sub numele de „cabana I.E.F.S.", Parîngul era inundat de un soare fierbinte. Şi n-ai fi zis cu nici un chip că te afli în plin martie, la munte, la 1 700 m altitudine: trupurile bronzate ale studenţilor din anul I — cei pe care voiam să-i vedem la lucru în timpul cursului de schi — ne dădeau, în atmosfera de cristal a muntelui, senzaţia de plajă marină, în plin sezon estival. Şi, într-adevăr, după kilometri de urcuş, nimic mai tentant, decît să te abandonezi căldurii, după o baie rece de zăpadă... Numai că momentele de repaus după masa de prînz aveau să se termine curînd. Vocea studentului de serviciu pe tabără a făcut apelul pentru echiparea de lucru. După un sfert de oră, cele 300 de perechi de schiuri aveau să se alinieze pe pîrtia cea mai uşoară din spatele „cabanei" care este... un adevărat hotel. Se desfăşoară acum, sub conducerea şefului catedrei de sporturi de iarnă şi turism a I.E.F.S., prof. Virgil Teodorescu şi a directorului taberei, lectorul Vasile Cîrstocea, lecţia metodică de efectuare a cristianiilor. Balansul, contrabalansul, punctarea cu bîţul, îndoirea corectă a genunchilor, jocul ajutător al braţelor toate elemente de primă importanţă în executarea corectă a procedeului — sînt exemplificate de instructori, studenţi la specializare din anii III şi IV. Fiecare dintre „bobocii" schiului, schiţează pe loc, abia perceptibil, mişcările de kinogramă vie ale monitorilor.

Peste cîteva minute însă, vor începe, pe ateliere şi grupe, lecţiile practice. Deocamdată, virtuozitatea este încă departe. Se greşeşte, se reia, se repetă. Uneori, se cade. Dar corectările vor avea un sfîrşit şi acesta nu este prea departe: sportul lunecării line şi ondulate pe zăpadă are din ce în ce mai puţine taine...

Acum, prof. Virgil Teodorescu, sufletul taberei de schi, omul sub a cărui conducere şi de ale cărui avînt şi zbucium se leagă construirea pîrtiilor, a beby-lifturilor, a barăcilor şi a însuşi „hotelului", este ceva mai liber. Şi, normal, ne apropiem...

**— Tabăra noastră nu are numai un profil de învăţare a schiului, după ultimele metode mondiale şi după experienţa noastră de peste 20 de ani. Ea este şi o şcoală a vieţii, sub multiple aspecte: studenţii de la specializare învaţă să conducă o tabără (in postura de instructor de serviciu sînt adevăraţi directori ai taberei); studenţii din anul I efectuează diferitele activităţi necesare colectivului în dormitoare, la bucătărie, la cantină. Şi, cu toţii prin rotaţie, execută programe de muncă patriotică la construcţiile şi instalaţiile aflate în lucru. Mai avem multe de făcut, printre care şi o platformă bituminizată pentru jocuri. Sîntem o adevărată unitate independentă, care se conduce şi se organizează prin ea însăşi.**

Între timp, programul de pîrtie s-a terminat, iar „elevii" se retrag în sala de mese pentru o expunere teoretică. Şi, în timp ce soarele coboară lent, după culmile Retezatului, creioanele îşi urmează, la rîndul lor, cristianiile pe caietele de notiţe. După masa de seară, o pauză binemeritată, folosită însă, în principal, pentru pregătirea schiurilor şi bocancilor. La ora 9, a doua zi, începe excursia pe schiuri spre vîrful Parîngul Mic. De acolo, de la 2 000 m, se va efectua coborîrea pe pîrtia „B", lungă de peste 1500 m şi, din nou, va începe lucrul pe „ateliere"...

**T. RADU**

## SCHI

### DAN CRISTEA ŞI IUDITH TÖMÖRI AU DOMINAT ÎNTRECERILE PENTRU „CUPA VOINŢA" ŞI „CUPA UNIVERSITATEA"

Deşi sîntem aproape de sfîrşitul sezonului, pîrtiile de schi de la muntele Băişoara au cunoscut, zilele trecute, o mare animaţie, generată de cele două concursuri programate aici: „Cupa Voinţa" şi „Cupa Universitatea", competiţii aflate la a 9-a şi, respectiv, a 10-a ediţie. Organizarea excelentă, zăpada de bună calitate (îngheţată în primele manşe şi „firn" în secundele) şi prezenţa mai multor schiori cu prestigioasă carte de vizită au imprimat competiţiei o cotă foarte ridicată, ea fiind axată în consecinţă drept cea mai valoroasă întrecere desfăşurată pînă acum pe tînăra pîrtie de la Băişoara. Se cere, de asemenea, menţionat numărul ridicat al participanţilor (45 de schiori din Braşov, Bucureşti, Baia Mare, Oradea, Cluj şi Turda), fapt care a relevat atît preocuparea federaţiei de a dirija concurenţi spre aceste întreceri, cît şi dorinţa schiorilor de a se despărţi cît mai tîrziu de sezonul care l-a ţinut în actualitate. Întrecerile — desfăşurate pentru fiecare trofeu la două probe a cîte două manşe — au fost dominate de schiorul braşovean **Dan Cristea**, cîştigător a trei probe, ca, de altfel, şi colega sa de club **Iudith Tömöri**. Iată rezultatele tehnice:

**„CUPA VOINŢA", SLALOM SPECIAL seniori:** 1. **Dan Cristea** (Dinamo Bv.) 63,1, 2. Dorin Munteanu („U" Braşov) 63,6, 3. Val. Alexandrescu (I.E.F.S. Buc.) 66,7, 4. N. Creţoi („U" Bv.) 66,9, 5. Şerban Cojocaru (I.E.F.S.) 68,6, 6. Dan Rimbeţiu („U" Bv.) 70,0; **senioare:** 1. Iudith Tömöri (Dinamo Bv.) 77,9, 2. Maria Cimpeanu (I.E.F.S.) 76,3; **juniori:** 1. Iacob Cimpeanu („U" Cluj) 74,7, 2. Csaba Portik (Voinţa Cluj) 82,3, 3. Gavril Less (C.S.O.B. Mare) 87,9; **junioare:** 1. Ileana Longaver (C.S.O.B. Mare) 113,7, 2. Ligia Grosu (Centrul schi Cluj) 141,3, 3. Ildico Marton (C.S.O. B. Mare) 145,9. **SLALOM URIAŞ: seniori:** 1. Dorin Munteanu („U" Bv.) 1:37,4, 2. Dan Cristea (Dinamo) 1:57,7, 3. Ion Iancu (I.E.F.S.) 2:04,4; **senioare:** 1. I. Tömöri (Dinamo), 2. M. Cimpeanu (I.E.F.S.); **juniori:** 1. I. Cimpeanu („U" Cluj) 2:17,3, 2. Arpad Kacso (Dinamo) 2:18,9, 3. Csaba Portik (Voinţa Cluj) 2:25,3; **junioare:** 1. I. Marton (C.S.O. B. Mare), 2. Ileana Longaver (C.S.O. B. Mare), 3. Ligia Grosu (Centrul schi Cluj). La combinata alpină, victoriile au revenit lui Dan Cristea, Iudith Tömöri, Iacob Cimpeanu şi Ileana Longaver.

**„CUPA UNIVERSITATEA CLUJ", SLALOM SPECIAL seniori:** 1. Dan Cristea (Dinamo) 63,3, 2. Valeriu Alexandrescu (I.E.F.S.) 65,8, 3. Ion Rimbeţiu („U" Bv.) 69,2; **senioare:** 1. I. Tömöri (Dinamo) 74,9, 2. M. Cimpeanu (I.E.F.S.) 75,3; **juniori:** 1. I. Cimpeanu („U" Cluj) 73,2, 2. Arpad Kacso (Dinamo) 75,4, 3. Tom Mersei (C.S.O. B. Mare) 79,7, **junioare:** 1. I. Marton (C.S.O. B. Mare) 96,3, 2. I. Longaver (C.S.O. B. Mare) 103,0, 3. Nora Mersei (C.S.O. B. Mare) 107,7; **SLALOM URIAŞ seniori:** 1. Dan Cristea 1:50,1, 2. V. Alexandrescu 1:56,1, 3. Lazio Kacso (Voinţa Cluj) 158,8; **senioare:** 1. M. Cimpeanu 2:13,1, 2. I. Tömöri 2:15,5; **juniori:** 1. I. Cimpeanu 2:03,3, 2. Cszaba Portik, 2:15,1, 3. Laslo Farcaş („U" Cluj) 2:16,6; **junioare:** 1. I. Marton 2:27,2, 2. Doina Mureşan (Voinţa Cluj) 3:04,0, 3. Eva Muzsi (Lic. 11 Cluj) 3:26,0. La combinată, victoriile au revenit lui Dan Cristea, Maria Cimpeanu, Iacob Cimpeanu şi Ildiko Marton.

**Nuşa DEMIAN**

## SCRIMĂ

### CUPA STEAUA: UN CONCURS AL SPERANŢELOR

Tinerii scrimeri bucureşteni, juniorii mari la spadă şi junioarele mici la floretă, şi-au disputat în sala Floreasca II „Cupa Steaua". Proba de spadă (întrecere individuală) a revenit cîştigătorului de anul trecut, **Gabriel Dinescu**, în urma unui baraj cu colegul său de club, **Niculae Doboş**. Clasamentul final: 1. G. Dinescu (Steaua) 4 v d. b.; 2. N. Doboş (Steaua) 4 v d. b.; 3. T. Iorgu (Steaua) 3 v; 4. D. Rădulescu (C.P.M.B.) 3 v; 5. S. Crăciunescu (Olimpia) 2 v; 6. M. Trişnevschi (Steaua) 0v.

Întrecerea de floretă a reunit echipele de junioare mici de la Steaua, Viitorul, Progresul, Şc. sportivă nr. 1, C.P.M.B., terminîndu-se cu victoria evartetului Stelei. În finala pentru locurile I—II, Steaua a întrecut la mare luptă formaţia Viitorul cu 9—7. Pe locurile următoare: 3. Progresul; 4. C.P.M.B.; 5. Şc. sportivă nr. 1. **(T. PETRUŞ-coresp.)**

### O ETAPĂ NETERMINATĂ ÎN DIVIZIA B

Etapa a II-a a campionatului diviziei B de scrimă, desfăşurată la Oradea, a rămas neterminată, deoarece ultimele asalturi au fost vădit stînjenite de echipele de volei care urmau să înceapă meciurile lor de campionat şi care au început să facă încălzirea printre planşele scrimerilor. Au rămas, aşadar, în suspensie meciul de floretă masculin. Şc. sportivă Oradea-Medicina Tg. Mureş şi meciul de spadă I.E.F.S.-Dunărea Galaţi. Este păcat că strădania organizatorilor de a asigura o bună desfăşurare întrecerilor a fost eclipsată de această suprapunere în programarea competiţiilor de sală în oraşul de pe Crişul Repede.

REZULTATE TEHNICE. **Floretă masculin:** Politehnica Iaşi (9—7 cu Petrolul şi cu Medicina Tg. Mureş, 12—4 cu Crişul, 14—2 cu Victoria Carei, 8 (v) — 8 cu Şc. sp. Oradea); Petrolul (10—6 cu Crişul, 8 (v) — 8 cu Victoria; 7—9 cu Şc. sp. Oradea, 6—10 cu Medicina); Şc. sp. Oradea (12—4 cu Crişul, 15—1 cu Victoria); Medicina (12—4 cu Crişul şi cu Victoria): Crişul 9—1 cu Victoria. În clasament conduce Politehnica Iaşi cu 18 p. **Floretă feminin:** Şc. sp. 1 Bucureşti (12—4 cu Farul şi Şc. sp. Satu Mare, 11—5 cu Crişul şi Şc. sp. Oradea, 8 (v) — 8 cu Medicina Tg. Mureş); Medicina (11—5 cu Şc. sp. Oradea, 12—4 cu Crişul, 8 (v) — 8 cu Şc. sp. Satu Mare); Şc. sp. Oradea 8 (v) — 8 cu Crişul şi Şc. sp. Satu Mare; 10—6 cu Farul); Crişul — Farul 11—5; Şc. sp. Satu Mare — Crişul 11—5; Farul — Şc. sp. Satu Mare 8 (v) — 8. În clasament conduce Medicina — 18 p (116 a.c.) şi Şc. sp. 1 Bucureşti 18 p (106 a.c.). **Spadă:** I.E.F.S. (14—2 cu Progresul, 10—6 cu Politehnica Iaşi, 11—5 cu Tractorul şi 8 (v) (—8) cu C.S.S. Bucureşti) Dunărea (11—5 cu Politehnica şi Tractorul, 10—6 cu Progresul); C.S.S. Bucureşti (11—5 cu Progresul şi Tractorul, 12—4 cu Politehnica, 9—7 cu Dunărea): Politehnica — Progresul 9—7; Progresul — Tractorul 10—6; Tractorul — Politehnica 9—7. În fruntea clasamentului: Dunărea, I.E.F.S. şi C.S.S. Bucureşti. **Sabie:** Viitorul (12—4 cu I.E.F.S., cu C.P.M.B., cu Petrolul: 11—5 cu Politehnica Timişoara, 8 (v) — 8 cu Victoria Ca...); I.E.F.S. (11—5 cu C.P.M.B. şi Victoria; 8 (v) — 8 cu Politehnica): C.P.M.B. (9—7 cu Petrolul şi Politehnica, 10—6 cu Victoria): Petrolul 8 (v) — 8 cu I.E.F.S. şi Politehnica); Victoria 8 (v) — 8 cu Petrolul, 10—6 cu Politehnica). Liderul clasamentului este Viitorul — 20 p.

## BASCHET

### Divizia B

În etapa a IV-a (penultima) a turului al treilea al diviziei B, au fost înregistrate următoarele rezultate: **MASCULIN:** P.T.T. — Universitatea Bucureşti 66—57 (29—25). (Meciul a fost viu disputat. Baschetbaliştii de la P.T.T. au avut o evoluţie remarcabilă, luptînd din răsputeri de-a lungul întregii întreceri. Au înscris Scorţescu 24, Nicolae 16, Burcea 10, Dumitru 5, Teodorescu 4, Mangeriu 4, Cincu 2, Hortopan 1 pentru P.T.T., respectiv Anghel 16, Andreiţu 10, Kiselefski 8, Gheorghiţescu 7, Săhleanu 6, Lungeanu 4, Pitulescu 4, Malenciuc 2. **DANIEL DIACONESCU),** Voinţa Tg. Mureş — Politehnica Braşov 82—92 (46—49), Ştiinţa Mediaş — Universitatea Craiova 72—60 (41—36), Politehnica Iaşi — A.S.A. Bacău 89—78 (42—33), Rapid C.F.R. Galaţi — C.S.M. Iaşi 69—62 (33—29), Progresul Bucureşti — Comerţul Tîrgovişte 71—51 (31—25), Voinţa Ploieşti — Academia Militară 71—74 (37—38); **FEMININ:** Ştiinţa Sf. Gheorghe — „U" Cluj 74—67 (44—30), Metalul Salonta — Crişul II Oradea 76—30 (26—11), Constructorul Arad — Voinţa Oradea 47—35 (29—21), Universitatea Craiova — Medicina Timişoara 38—50 (14—23), Universitatea II Iaşi — Voinţa Constanţa 36—51 (21—24), Confecţia Dorohoi — Pedagogic Galaţi 58—66 (25—40), Progresul — Arhitectura 53—54 (27—29), Olimpia — IEFS II 44—48 (22—32).

Rezultatele au fost transmise de corespondenţii **M. Mărcaş, I. Ioana, D. Daniel, T. Siriopol, Gh. Briotă, C. Albu, S. Lamfit, V. Diaconescu, N. Drăgănoiu.**

## VOLEI

### Reflecţii după campionatul masculin

### LACUNE IN EXECUŢIILE TEHNICE

Dacă ar fi să facem o paralelă între ediţia de curînd încheiată a campionatului masculin şi celelalte trei-patru care au precedat-o, am constata cu satisfacţie un neîndoios şi, am putea spune, firesc progres cu cîteva laturi ale jocului. Lăsînd la o parte echipa campioană, Dinamo, la care ne-am referit într-un articol anterior (şi despre care specialiştii spun că ar fi revoluţionat voleiul nostru masculin, prin lansarea a numai trei jucători), trebuie să relevăm faptul că la multe alte echipe de potenţial mediu s-au verificat îmbunătăţiri în procesul de instruire, cu consecinţe fericite asupra evoluţiilor lor. Salturile vizează, îndeosebi, concepţia tactică adoptată de majoritatea divizionarelor A, sporirea eficacităţii atacului şi a serviciului, îmbogăţirea arsenalului de mijloace în ofensivă, dublajul şi autodublajul atacului sau al apărării la fileu. În acest sens, notabilă ni s-a părut maturizarea unor jucători mai tineri, ca Oros, Dumănoiu, Codoi şi chiar Păuşescu (Dinamo), Enescu, Antonescu (Steaua), Dumitrescu, Stere, Bologa şi

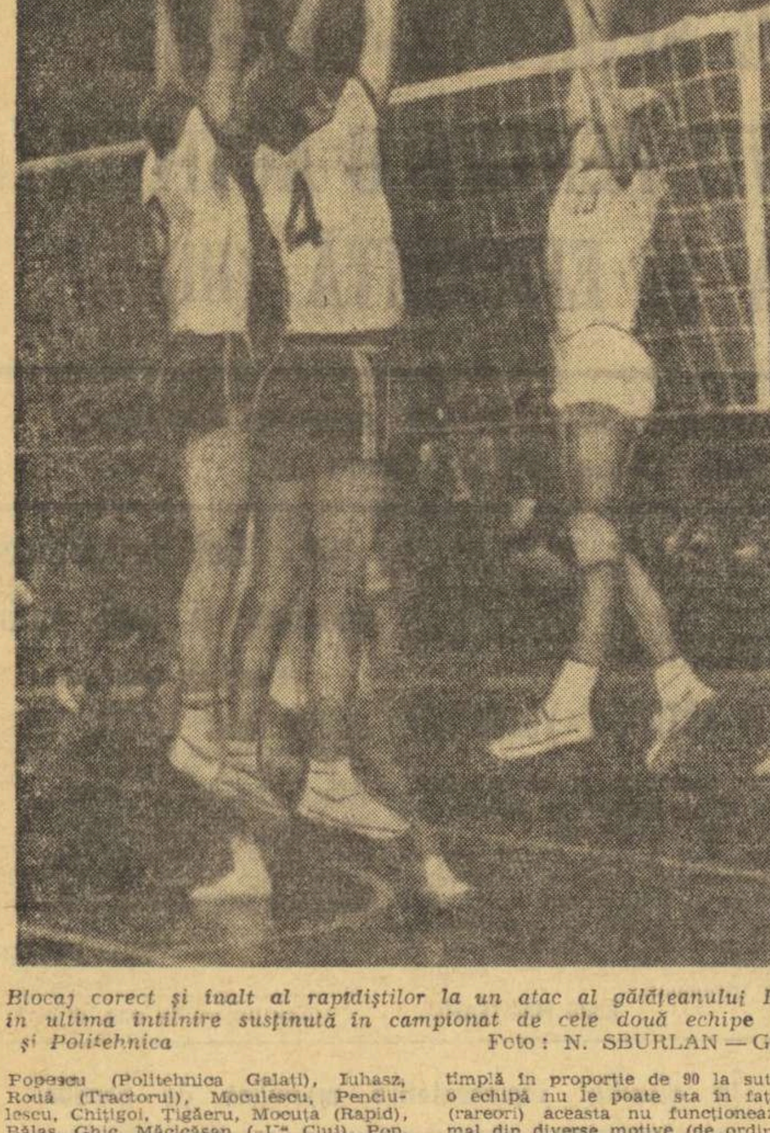

*Blocaj corect şi înalt al rapidiştilor la un atac al gălăţeanului Bologa, în ultima întîlnire susţinută în campionat de cele două echipe Rapid şi Politehnica* Foto: N. SBURLAN — Galaţi

Popescu (Politehnica Galaţi), Iuhasz, Rouă (Tractorul), Moculescu, Penciulescu, Chiţigoi, Ţigăeru, Mocuţa (Rapid), Bălaş, Ghic, Măcicăşan („U" Cluj), Pop, Stancu, Păştean (I.E.F.S.), Chifu, Gavrilă (Viitorul Bacău), Vasilko, Iliescu (Progresul) Mathe, Herlo, Cîrnu (Politehnica Timişoara), Braun, Drăgan, Curteanu (Universitatea Craiova), unii dintre ei plătind însă tribut taliei mai joase, alţi cîţiva semnînd o prezenţă sporadică în sextete. Am notat totuşi faptul că antrenorii s-au preocupat mai mult în acest an de jucătorii de perspectivă, ceea ce este foarte bine pentru viitorul voleiului nostru. Aşa se explică şi progresul mai evident al acestora.

Prea puţin (aproape imperceptibil) crescut ni s-a părut însă nivelul unor execuţii tehnice şi în primul rînd al primirii serviciului şi atacului. Or, se ştie că între toate cele 3 elemente ale unei faze (preluare, pasă, lovitură de atac), prima este şi cea mai importantă, ea influenţînd pe următoarele. Imprecizia în execuţia preluării are drept urmare imposibilitatea punerii în fapt a schemelor tactice de atac, întîlnirea unei opoziţii mai serioase în apărarea la fileu a adversarului, scăderea vitezei de joc şi a eficacităţii atacului, sărăcirea combinaţiilor la fileu sau cedarea punctelor direct din serviciu. Cu o preluare aproximativă, o echipă nu poate realiza prea mult dacă nu dispune de jucători cu o înălţime medie de peste 1,90 m. şi cu mare forţă de atac, aşa cum are acum Dinamo. Iar cînd dincolo de fileu se află blocaje la fel de înalte, lucrurile se complică, jocul simplu devenind ineficient şi în cazul echipelor de „giganţi". Succesele (şi insuccesele) japonezilor se datorează îndeobşte preciziei deosebite (respectiv impreciziei manifestată uneori) la preluare. Cînd preluarea „merge" ceas (cum li se întîmplă în proporţie de 90 la sută), nici o echipă nu le poate sta în faţă. Cînd (rareori) aceasta nu funcţionează normal din diverse motive (de ordin psihologic în funcţie de dificultatea serviciului advers), niponii pot fi învinşi chiar de echipe modeste. Iată, deci, ce înseamnă pentru volei acest element, căruia antrenorii noştri continuă să-i acorde o importanţă periferică. Şi pentru că execuţiile nu au avut precizia cuvenită decît arareori, coordonatorii de joc au găsit mai greu prilejul construirii unor acţiuni combinative, de subtilitate, derutante pentru apărarea adversă, ceea ce — fireşte — a sărăcit şi spectacolul. În această situaţie, doar cîţiva ridicători mai flexibili, cu subtilitate şi fantezie (Marian Stamate, Cornel Oros, Tudor Popescu, Cristian Ion) au izbutit să creeze din cînd în cînd faze de autentic spectacol. În rest, s-a jucat mai mult simplu, în dispute primînd forţa atacului din pase înalte. Maniera a avantajat, desigur, echipele mai înalte (Dinamo, Politehnica Galaţi) sau cu o mai bună pregătire atletică (I.E.F.S., Rapid). Interesant de precizat că din divizie au retrogradat două formaţii care, din acest punct de vedere, se află la poli diametral opuşi: Unirea Tricolor Brăila, cea mai săracă în privinţa forţei de atac, şi Politehnica Timişoara, pe care am fi tentaţi să o alăturăm celor avantajate de potenţialul ofensiv. Excepţia provine însă de la procesul instructiv deficitar de mai mulţi ani la Timişoara, ceea ce a dus şi la plafonarea unor jucători, priviţi cîndva ca mari speranţe ale voleiului nostru: Armion, Tănăsescu şi mai recent Linţu. Elementele tehnice neînsuşite pe deplin sau incorect însuşite, i-au pierdut pe timişoreni. Fără îndoială, mai întîi de toate preluarea. Prin urmare, acest campionat (şi mai cu seamă returul) au dovedit încă o dată că voleibaliştii noştri şi antrenorii lor trec prea uşor peste cele mai elementare execuţii tehnice. Şi, uneori, sportivii îşi încheie cariera fără a le stăpîni suficient de bine. Faptul că, în ceea ce priveşte primirea serviciului, doar Schreiber manifestă o constanţă deplină, este elocvent şi nu prea plăcut pentru sportivii şi tehnicienii noştri.

**Aurelian BREBEANU**

*La Liceul „I. L. Caragiale" Ploieşti*

## A FOST DATĂ ÎN FOLOSINŢĂ O MODERNĂ SALĂ DE SPORT

Pentru locuitorii Ploieştiului nu constituie o noutate faptul că la Liceul „I.L. Caragiale" se desfăşoară o rodnică şi bogată activitate sportivă. Pregătirea echipelor şi chiar orele de educaţie fizică se afectau pînă nu de mult destul de anevoios deoarece şcoala nu dispunea de o sală corespunzătoare. Proiectul unei săli de sport a frămîntat multă vreme conducerea şcolii, care a făcut eforturi lăudabile pentru realizarea acestui deziderat. În prezent sala de sport este gata.

La inaugurare, care a avut loc duminică în prezenţa unor oficialităţi locale, au participat zeci de elevi. După festivitatea propriu-zisă au fost organizate o serie de demonstraţii sportive.

Noua sală, executată de T.C.M. Prahova, are o lungime de 29 m şi o lăţime de 14,5 m. Directoarea liceului, prof. Aspasia Vasiliu, la rugămintea noastră, ne-a dat cîteva amănunte:

**— După cum observaţi, sala are vestiare, instalaţii sanitare pentru băieţi şi fete, duşuri, cabinet pentru profesori, magazie. Între sală şi corpul şcolii s-a făcut un culoar acoperit în aşa fel ca pe timpul friguros să nu răcească elevii. De asemenea, dispunem de aparate de gimnastică, porţi de handbal, plase pentru volei etc.**

— Elevii au participat la lucrările de construcţii ?

**— Săpăturile au fost făcute de elevii noştri, ei prestînd peste 2 000 ore muncă patriotică.**

Noua sală de sport de la Liceul „I.L. Caragiale" din Ploieşti va contribui, sîntem siguri, la formarea de noi talente, la creşterea unor tineri viguroşi.

**Vasile ALBU** — coresp. judeţean

## CICLISM

### ALERGĂTORI ROMÂNI ÎN BULGARIA

#### În atenţia „cursierilor" veterani

În cursul zilei de azi, un lot de 12 cicliştí se va deplasa în Bulgaria, unde urmează să ia startul la o suită de cinci concursuri: 25 martie — criteriu, 60 km şi 26 martie — cursă în bloc, 90 km, în localitatea Stara Zagora; 29 martie — criteriu, 60 km, Gabrovo; 1 aprilie — criteriu, 70 km şi 2 aprilie cursă în bloc, 110 km, în localitatea Pleven. La alergările amintite vor participa **Cristian Tudor, Zoltan Elekes, Teodor Puterity, Mircea Virgil, Vasile Burlacu, Valentin Ilie, Ştefan Szekely, Ştefan Ene, Ion Cernea, Cristian Camer, Vasile Budea şi Nicolae Gavrilă.**

★

În vederea definitivării regulamentului pentru cursa veteranilor ce se va desfăşura şi în acest an sub auspiciile asociaţiei sportive Dezrobirea Braşov, comisia de organizare roagă pe veteranii ciclismului românesc ca odată cu adeziunile de înscriere (ce se cer expediate cît mai grabnic), „cursierii" să transmită organizatorilor (str. Al. I. Cuza nr. 3—5) adresa la care pot fi găsiţi, precum şi părerile lor privind lungimea şi profilul traseului pe care ar dori să concureze.

## HALTERE

### NOII CAMPIONI AI JUDEŢULUI MUREŞ

În sala Casei de cultură a studenţilor din Tg. Mureş, s-au desfăşurat în faţa unui numeros public, întrecerile etapei judeţene a campionatului republican individual de haltere pentru juniori şi seniori, la care au participat halterofilii asociaţiilor sportive Oţelul şi A.S.A. din Tg. Mureş.

Iată noii campioni judeţeni la haltere pe anul 1972: **JUNIORI:** cat. cocoş: **Gheorghe Olteanu** (Oţelul Tg. Mureş); cat. pană: **Leontin Kiss** (Oţelul); cat. uşoară: **Alexandru Marton** (Oţelul); cat. semimijlocie: **Francisc Ambruş** (A. S. Armata Tg. Mureş); cat. mijlocie: **Mihai Maier** (Oţelul); cat. semigrea: **Ioan Lászlo** (Oţelul); cat. grea: **Zoltan Rad** (Oţelul); **SENIORI:** cat. muscă: **Mihai Pintea** (Oţelul); cat. pană: **Ştefan Boitor** (A.S.A.); cat. uşoară: **Ioan Rus** (A.S.A.); cat. semimijlocie: **Cornel Lucaciu** (A.S.A.); cat. mijlocie: **Iosif Kerestely** (A.S.A.).

O comportare bună au avut juniorii **Ioan Lászlo**, care a stabilit două noi recorduri republicane la juniori, la „aruncat" cu 135 kg şi la total cu 330 kg, a egalat recordurile naţionale la „împins", obţinînd 100 kg şi la „smuls" — 95 kg; **Zoltan Rád** (juniori II), în vîrstă de 14 ani, a obţinut un total de 280 kg (împins 100 kg; smuls 75 kg şi aruncat 105 kg), **Gheorghe Olteanu**, la categoria cocoş, a realizat patru recorduri judeţene la juniori şi tot atîtea la seniori.

Concomitent s-a organizat şi etapa judeţeană a campionatului republican de culturism, cu care prilej, pe primele locuri s-au clasat următorii: **categoria pînă la 168 cm: 1. Ioan Rus** (A.S.A.); 2—4. **Levente Kiss** (Oţelul); **Iosif Mathe; Sigismund Balogh** (Construcţii); **categoria peste 168 cm:** 1. **Cornel Lucaciu** (A.S.A.); 2—3. **Iosif Nagy, Mihai Varga;** 4. **Iosif Kerestély** (A.S.A.).

**Ioan PAUŞ**-coresp. judeţean

## AGENDA vînătorului şi pescarului sportiv

### PESCUITUL SPORTIV ÎN DELTA DUNĂRII

Centrala „Delta Dunării" a reglementat practicarea pescuitului sportiv în Deltă, în sensul că acesta este permis tuturor membrilor pescari ai Asociaţiei Generale a Vînătorilor şi Pescarilor Sportivi, pe baza unor autorizaţii anuale sau zilnice, care se eliberează de către Întreprinderea de pescuit şi piscicultură Tulcea (str. Republicii nr. 2) sau de către secţiile piscicole cu sediile în următoarele localităţi: Chilia Veche, Somova, Mila 35— Tulcea, Gorgova, Crişan, Mila 23 — sat, Caraorman, Sulina-oraş, Sf. Gheorghe, Mahmudia, Dranov, Jurilovca şi Uzlina. Aceste autorizaţii, care dau dreptul la practicarea pescuitului sportiv în toate apele naturale din Delta Dunării, se eliberează contra unor taxe anuale de lei 100, sau de lei 10 pe zi.

### VÎNĂTORI COLECTIVE LA RĂPITOARE

Asociaţiile vînătorilor şi pescarilor sportivi din Capitală organizează duminică vînători colective de combatere a răpitoarelor în pădurile Brăneşti, Cernica, Plătăreşti, Vasilaţi, Ciupăgeanca, Nebuna, Bulbucata, Ivăneşti şi Gegani.

Înscrierile pe listele de participare — la sediile asociaţiilor, pînă vineri, ora 20.

### SOSESC PĂSĂRILE DE PASAJ DIN SUD

Pe măsura încălzirii vremii, din Sud sosesc tot mai bogate efective de păsări de pasaj de interes vînătoresc: sitari şi cocori. S-au semnalat pasaje de sitari mai bogate pe văile Siretului, Argeşului şi Oltului. De asemenea, s-au observat însemnate stocuri de cocori în Bărăgan (în punctele Dor Mărunt, Dragalina, Cocora şi Bogdana — Călăraşi) şi în Banat (la Lenauheim şi Colnoş).

**O precizare:** sitarii, cocorii şi becaţinele nu sînt păsări de baltă (la care vînătoarea a fost oprită) şi deci pot fi vînate — conform legislaţiei vînătoreşti în vigoare — pînă la 30 aprilie.

# ASOCIAŢIILE SPORTIVE

*(Urmare din pag. 1)*

cîteva minute pe zi), o mare masă de salariate. Iată ce informaţii am primit de la **tov. I. Fazekaş**, preşedintele asociaţiei sportive:

— Pentru faptul că am declanşat acţiunea fără a solicita sprijinul tuturor factorilor răspunzători din fabrică s-a ajuns la un „conflict", în sensul că şefii de secţii n-au acceptat pauzele de producţie solicitate de această acţiune, aşa că iniţiativa noastră pornită în decembrie anul trecut, a eşuat. Ea va fi redeclanşată însă, în aceste zile, într-o formă mai bine organizată şi acceptată acum de toate cadrele care supraveghează producţia.

**— Presupunem că acţiunea de apropiere a femeilor de exerciţiul fizic nu se va rezuma la cele 10 minute zilnice, de gimnastică mai ales că „Recordul" beneficiază de o bază sportivă cum ar dori să aibă multe asociaţii sportive (n.n. arenă de popice cu 4 piste, bazin de înot de 33 de metri, terenuri pentru volei, handbal şi baschet).**

— Pentru a sonda preferinţele fetelor şi a cunoaşte disciplinele pe care le-au practicat în cursul şcolii, am distribuit în fabrică un chestionar, ale cărui răspunsuri evidenţiază înclinaţii pentru handbal, volei, popice şi în special fotbal. Aceste 4 discipline fac, de altfel parte din suita celor 7 incluse în campionatul asociaţiei sportive, care se desfăşoară anul acesta în 3 etape, pe grupe, secţii şi schimburi.

### PÎNĂ NU VEZI CU OCHII...

În noiembrie, la o precedentă vizită pe care am făcut-o la asociaţia sportivă „Clujeana", am notat iniţiativa de a se confecţiona cîteva seturi de haltere ce urmau să fie CURÎND montate în locurile unde se înregistrează cel mai mare flux de muncitori.

După 4 luni, întrebînd ce formă de mişcare practică sutele de salariaţi ai fabricii mi s-a răspuns că urmează să fie confecţionate un set de haltere (nu cred pînă nu văd cu ochii !), că gimnastica nu s-a reluat pentru că nu există om care s-o dirijeze (şi nici nu s-a vorbit cu tovarăşul director pentru o dezlegare de 10 minute), că „bătrînii" au început să întrebe de ce nu se mai face gimnastică, că pe terenurile de zgură, de care beneficiază mai multe echipe sindicaliste, copiii din cartier şi amatorii de fotbal din fabrică, au început să fie depozitate prefabricate.

Şi cînd te gîndeşti că „Clujeana" are o bază sportivă la care apelează, cu chirie, atîţia şi atîţia amatori din oraş ! N-o fi prins, ea, oare, prea mult gustul chiriei — în detrimentul beneficiarului direct — omul care lucrează cîte 8 ore pe zi ?

### CÎND SPORTUL ARE CONTRACANDIDAŢI

Vizita la Liceul „Mihai Eminescu" a început cu „fotografierea" bazei sportive, suficient de extinsă ca să acopere activitatea celor circa 700 de elevi ai şcolii (sală de gimnastică, o curte mare bituminizată, platformă în roşu pentru jocuri sportive, dotată cu instalaţie de nocturnă, sector de aruncări, portic de gimnastică) şi excelent întreţinută. Am regretat însă că la ora 9, cînd erau programate cele 10 minute de gimnastică de înviorare, n-am descoperit decît cîteva siluete făcînd, independent, cîteva mişcări de relaxare.

Consultînd calendarul sportiv al şcolii, am văzut bifate cu roşu — semn care reprezintă consumarea diferitelor etape ale unor competiţii — rubricile de şah, cros, handbal, baschet şi fotbal. Am fost, de asemenea, informaţi că echipele de handbal şi baschet de aici participă cu succes în campionatul pe municipiu, ele vizînd calificarea în divizia şcolară şi că 10 elevi ai şcolii urmează cursurile de arbitri, iniţiate de Sectorul sport din comitetul judeţean U.T.C.

Ca peste tot însă şi la liceul clujean „Mihai Eminescu", prezenţa fetelor în activităţile sportive reprezintă o rara avis activităţile culturale (corul şcolii e format numai din fete), rămînînd principalele contracandidate ale sportului. Nu are, oare, sportul magnet sau propaganda nu este destul de consistentă şi convingătoare ?

### RM. VÎLCEA: LA LICEUL „BĂLCESCU"

Fără a fi o instituţie de învăţămînt cu profil de performanţă, Liceul „Nicolae Bălcescu" din Rm. Vîlcea se afirmă net — şi aceasta de mai bine de două decenii — pe linia lansării elevilor spre elita mişcării noastre sportive. O veche şi statornică tradiţie a bunelor rezultate, creată de **prof. Maria Trincă**, a fost continuată cu succes de **prof. Petre Darie**, precum şi de alte cadre didactice de specialitate, care se evidenţiază prin competenţă şi pasiune.

Totul pledează la „Bălcescu" pentru rezultate pe seama exigenţelor sporite nu numai în procesul de învăţămînt, ci şi în activitatea sportivă. În primul rînd, directorul liceului, **prof. Ion Ceauşescu**, un om deosebit, un dascăl cu o largă viziune pedagogică, totdeauna mobil cînd a fost vorba de a integra exerciţiul fizic în activitatea cotidiană a fiecăruia din cei peste 1 000 de elevi vîlceni. Directorului personal şi unui comitet de părinţi foarte omogen li se datorează, în cea mai mare măsură, tot ce s-a realizat la „Bălcescu" pentru asigurarea bazei materiale a sportului — un complex pentru jocuri, o sală de sport, un club, o uriaşă curte bituminată, aptă pentru atletism şi, de asemenea, un bogat inventar sportiv.

Am evocat de la început acest aspect, deoarece el reprezintă, de bună seamă, primul argument în sprijinul bunei desfăşurări a unei activităţi sportive multilaterale, rodnice. Fiindcă, avînd terenuri şi sală de sport, poţi organiza fără nici o dificultate campionate interclase la volei, baschet şi handbal, concursuri de atletism şi gimnastică, întreceri de tenis de masă. **Sînt poziţiile principale din calendarul sportiv al asociaţiei sportive de la „Bălcescu", cele care asigură o prezenţă, în proporţie de 75 la sută a elevilor în sport. Aceeaşi masă impresionantă o vom întîlni şi la exerciţiile de gimnastică zilnică sau la acţiunile turistice, tradiţionale.**

**Liceul „Bălcescu" realizează o opţiune directă cu performanţa şi prin aceea că nu mai puţin de 7 (din cele 23) grupe ale Şcolii sportive din Rm. Vîlcea sînt alimentate de elevii şi elevele şcolii,** în special pentru secţiile de baschet şi handbal. De altfel, pentru a înţelege şi mai bine interesul acordat de conducerea liceului activităţii sportive de performanţă este suficient să precizăm că **TOATE bazele sportive de la „Bălcescu" se află la dispoziţia şcolii sportive,** fireşte după un program care să nu dea ocazie la animozităţi.

În final, un ultim detaliu: **de la „Bălcescu" şi-au îndreptat paşii către Institutul de Educaţie Fizică şi Sport, în intervalul 1951—1971, nu mai puţin de 100 de absolvenţi !** Astăzi, ei sînt profesori, unii au revenit în oraşul de origine, în timp ce alţii — cei mai mulţi — s-au răspîndit în întreaga ţară, unde se afirmă ca specialişti cu o foarte bună calificare. Nici nu este de mirare că despre profesorii de educaţie fizică (şi desigur şi despre ceilalţi, de alte specialităţi) formaţi la „Bălcescu", pretutindeni se vorbeşte în termenii cei mai elogioşi.

### CONSTANŢA: UN PARADOX CE SE CHEAMĂ CONSTRUCTORUL...

*Aproape de necrezut: asociaţia sportivă Constructorul Constanţa, care reprezintă Trustul de construcţii locale, cu peste 11 000 de salariaţi, nu a ajuns încă să dispună de o bază sportivă proprie ! Muncitorii şi tehnicienii care au împînzit litoralul cu salbe de vile şi blocuri sînt nevoiţi, cînd este vorba de a-şi petrece o parte din timpul lor liber, să apeleze la terenuri închiriate sau să se limiteze la aşa-zisa bază de agrement, cu totul neîndestulătoare, de pe malul Siutghiolului...*

*E drept că în ciuda acestor condiţii destul de vitrege, tinerii constructori constănţeni au reuşit să pună pe picioare multe secţii ale asociaţiei lor sportive: cea de aeromodelism are deja un campion naţional, voleiul face serioase opţiuni pentru divizia B, rugbyştii se afirmă în campionatul municipal de juniori. Dar la „Constructorul" Constanţa se mai practică fotbalul tenisul, popicele clasice şi mecanice (bowlingul), dar, cum am arătat, în condiţii nu prea îmbietoare.*

*Ceva mai mult, constructorii constănţeni sînt dornici să se înscrie nu numai în aria performanţei, dar ar fi bucuroşi ca asociaţia sportivă, să se înlesnească prezenţa în competiţii intersantiere, în campionate cu caracter intern, continuu, în măsură să cuprindă marea masă a salariaţilor. Aici va trebui să ajungă consiliul asociaţiei sportive.*

*Este şi ceea ce s-a cerut cu prilejul recentei şedinţe de analiză a activităţii competiţionale pe anul 1971. S-a relevat, totodată, faptul că pentru asigurarea unei baze materiale pe măsura pasiunii pentru sport a miilor de tineri constructori trebuie să se facă mai mult. Nu lipseşte, după cum ne-am dat seama, decît spiritul de iniţiativă, mai multă mobilitate faţă de realizarea unui obiectiv care — ca şi impozantele construcţii edilitare ale litoralului — ar putea să însemne o mîndrie pentru toţi cetăţenii vechiului şi totuşi veşnic tînărului Tomis...*

**Cornel POPA**, coresp. judeţean

## S-A ÎNCHEIAT TURUL III ÎN DIVIZIA B

**Duminică a luat sfîrşit cel de al treilea tur al diviziei B. Vă prezentăm cele mai importante rezultate înregistrate în ultimele două etape.**

FEMININ, **seria I:** I.T.B. — A.S.E. Bucureşti 3—0, Spartac Buc. — Universitatea Iaşi 3—1, Orizontul Bacău — Viitorul Buc. 0—3; A.S.E. Buc. — Orizontul Bacău 0—3 (!). Universitatea — I.T.B. 1—3, Viitorul — Spartac 3—1; **seria a II-a:** Confecţia Buc. — Universitatea Buc. 2—3, Progresul Buc. — Politehnica Galaţi 3—1, Voinţa Constanţa — Flacăra roşie Buc. 3—1; Flacăra roşie — Confecţia 3—1, Universitatea — Progresul 2—3, Politehnica — Voinţa 3—0; **seria a III-a:** Drapelul roşu Sibiu — Voinţa Sinaia 3—0, Sănătatea Tîrgovişte — Universitatea Craiova 0—3, Corvinul Deva — Voinţa Braşov 3—0; Universitatea — Corvinul 3—0, Voinţa Bv. — Drapelul roşu 0—3; **seria a IV-a:** Voinţa M. Ciuc — Viitorul Bistriţa 3—0, Voinţa Zalău — Voinţa Oradea 3—2, Universitatea Cluj — Medicina Tg. Mureş 3—0; Medicina — Voinţa M. Ciuc 3—1, Voinţa O. — Universitatea 0—3, Viitorul — Voinţa Z. 3—2.

MASCULIN, **seria I:** Relonul Săvineşti — Constructorul Suceava 3—1, Politehnica Iaşi — Petrolul Ploieşti 3—1; Vagonul Ploieşti — Politehnica 1—3, Petrolul — Relonul 3—1, (Oţelul Galaţi s-a retras); **seria a II-a:** Voinţa Buc. — Aurora Buc. 3—0, Electra Buc. — Locomotiva Buc. 3—0, Medicina Buc. — Farul 2—3 (!); Locomotiva — Medicina 3—1, Aurora — Electra 2—3, Farul — Voinţa 3—1; **seria a III-a:** Politehnica II Timişoara — Voinţa Arad 0—3, Electroputere Cv. — Constructorul Caransebeş 3—1, Corvinul Hunedoara — A.S.A. Sibiu 3—1, Voinţa — Electroputere 3—1; **seria a IV-a:** Politehnica Bv. — C.F.R. Cluj 3—2, Silvania Şimleul S. — Alumina Oradea 0—3, Explorări B. Mare — Industria sîrmei C. Turzii 3—1; Industria sîrmei — Politehnica 3—1, Alumina — Explorări 2—3, C.F.R. Cluj — Silvania 1—3.

## TIR

### Azi, la poligonul Dinamo

### PRIMELE ÎNTRECERI ALE „CUPEI PRIMĂVERII"

Ţintaşi şi ţintaşe, reprezentînd secţiile de tir din Bucureşti şi provincie se vor reuni timp de cinci zile în cadrul unui interesant şi atractiv concurs. Este vorba de prima competiţie cu caracter republican a anului la tir, **„Cupa primăverii".** Programul cuprinde întreceri pentru senioare, seniori, junioare şi juniori la probele de puşcă, pistol şi arme de vînătoare (talere lansate din şanţ şi din turn).

La start vor fi prezenţi toţi fruntaşii tirului nostru, inclusiv sportivii lotului olimpic, cu excepţia lui Lucian Giuşcă, indisponibil. Deci o primă ocazie de verificare a stadiului de pregătire pentru trăgătorii de diferite categorii de clasificare.

Azi (de la ora 15) se va desfăşura proba de armă standard 60 focuri culcat, juniori. Locul de disputare: poligonul Dinamo. De altfel, cu excepţia talerelor, a armei de calibru mare şi a pistolului liber, programate la Tunari, celelalte probe vor avea loc la Dinamo.

Vineri, pe programul competiţiei sînt înscrise probele de pistol viteză (manşă I), armă liberă calibru redus 60 focuri culcat seniori, armă standard 60 focuri culcat senioare, junioare şi juniori.

*Plenara C. J. E. F. S. Mureș*

# SPORTUL MUREȘEAN SPRE NOI CULMI ALE PERFORMANȚEI

1971 constituie anul de consolidare a sportului de performanță mureșean. Citeva exemple concludente: atletul **Csaba Dosa** a realizat cu rezultatul său de 2,20 m, un valoros record național la săritura în înălțime, cucerind medaliile de argint la campionatele europene și balcanice. **Ladislau Simon** a devenit campion balcanic la lupte libere, **Adalbert Kovacs** a făcut parte din echipa de juniori a României, clasată pe locul III la campionatul mondial de pentatlon modern, iar **Erika Szasz** titulară în echipa României este campioană europeană la popice — junioare; **Rozalia Soos**, componentă a echipei naționale de handbal este considerată de specialiștii străini drept cea mai bună jucătoare pivot din lume, iar **Marta Szathmari** este campioană balcanică la atletism (100 m garduri) ș.a.

Județul Mureș se mîndrește — în același timp — cu **7 maeștri emeriți ai sportului — soții Margareta și Tiberiu Szemanyi — Francisc Ballo, Csaba Dosa** ș.a. **și 56 maeștri ai sportului. Sportivii mureșeni au cucerit nu mai puțin de 69 titluri de campioni republicani (21 la senioare și 48 la juniori) și au doborit 66 recorduri republicane (21 la seniori și 45 la juniori). Sportul de performanță este de asemenea reprezentat prin 12 echipe în divizia A, 11 echipe în divizia B, 8 formații în divizia C și 16 echipe în divizia școlară și de juniori. O comportare remarcabilă au avut echipele de popice Voința Tg. Mureș (băieți și fete) care au cucerit, în anul 1971, titlurile de campioni naționali.**

La realizarea acestor performanțe o contribuție deosebită au adus-o antrenorii și profesorii de educație fizică, dintre care amintim pe: **Zoltan Szabo II** (atletism), **soții Margareta și Tiberiu Szemanyi** (popice), **Carol Gall** (patinaj viteză), **Andrei Kakuts** (scrimă), **Zoltan Szabo I** (tir cu arcul), **Tiberiu Bone** (fotbal), **Ionel Ciotea** (atletism), **Iosif Tothpal** (înot) și alții.

Avîntul pe care l-a cunoscut sportul, în ultimul timp, a făcut ca bazele sportive existente să nu mai corespundă cerințelor și astfel se impune amenajarea și construirea de noi obiective sportive în județ. Prin contribuția bănească a cetățenilor, în municipiul Tg. Mureș se va construi o sală de sport, se vor începe lucrările de construire a patinoarului artificial, se vor executa lucrări de extindere și confort la baza nautică. La Tîrnăveni, de asemenea, se va construi o sală de sport și se vor efectua lucrări de extindere la centrul de agrement. Lucrări similare se vor înfăptui în municipiul Sighișoara și în orașele Reghin, Luduș și Sovata.

Din cuvîntul participanților la discuții subliniem propunerea profesorului **Vilmoș Helvig**, antrenorul echipei de handbal fete Mureșul, în legătură cu alcătuirea brigăzilor de muncă patriotică, formate din sportivi, pentru începerea lucrărilor la noua sală de sport din Tg. Mureș. Francisc Kocsis, președintele Consiliului orășenesc pentru educație fizică și sport Reghin a propus amenajarea de terenuri de joacă pentru copii pe lîngă blocurile noului cartier ce se construiește la Reghin. Printre altele, **Zoltan Szabo I**, antrenor de tir cu arcul la Mureșul, a asigurat plenara, că **Margareta Lazăr** va depune toate eforturile pentru a obține rezultate valoroase la München cu noile arcuri fabricate la Reghin.

În încheierea lucrărilor plenarei a luat cuvîntul tovarășul **Liviu Sebestyén**, secretar al Comitetului județean P.C.R. Mureș, care a asigurat pe cei prezenți că organele de partid vor sprijini în continuare mișcarea sportivă din județ, mai cu seamă în direcția construcției și amenajării de baze sportive, stimulînd astfel sportivii pentru a obține rezultate tot mai valoroase.

**Ioan PAUȘ**
**Costantin ALBU** corespondenți

**DIN VIAȚA CLUBURILOR SPORTIVE STUDENȚEȘTI**

# POLITEHNICA GALAȚI SOLICITĂ CONTROLUL, DAR ȘI SPRIJINUL FORURILOR SUPERIOARE!

Activitatea de educație fizică și sport în rîndul tineretului studios trebuie să se integreze organic în suita sarcinilor pe care societatea noastră le-a trasat pentru creșterea și educarea unei intelectualități de nădejde, constructoare a societății comuniste. Pe acest fundal s-a analizat activitatea clubului sportiv studențesc Politehnica Galați, în anul 1971.

Centrul universitar gălățean se poate mîndri cu echipele ce-l reprezintă în primele eșaloane, prin formațiile de baschet, volei și handbal care activează în divizia A. La adresa acestora vom face cîteva aprecieri.

**Secția de baschet masculin** are o participare destul de îndelungată printre cele mai bune echipe ale țării. Și, pornind de la această premisă, de la ea se așteaptă evoluții pe măsura experienței căpătate de-alungul anilor printre primele țeamuri. În campionatul precedent elevii asistentului universitar **Petrică Vasiliu** s-au clasat pe locul 7, poziție considerată bună în raport cu posibilitățile reale ale jucătorilor. La înregistrarea unor rezultate necorespunzătoare a contribuit și faptul că în perioada 7 noiembrie — 1 decembrie 1971 (în plină activitate competițională) procesul instructiv s-a desfășurat necorespunzător; de la 5 ședințe de pregătire pe săptămînă, din cauza lipsei sălii de antrenament s-a ajuns ca jucătorii să efectueze doar 3 și uneori chiar două ședințe.

Dacă aceasta a constituit o cauză care a determinat o mai slabă muncă de instruire, nu-i mai puțin adevărat că în perioada respectivă, jucătorii și antrenorul au dovedit lipsă de interes și pasiune pentru pregătire. Altfel se puteau suplini, într-o oarecare măsură, lipsa unor condiții optime în antrenamente. Un alt motiv de nemulțumire îl constituie relațiile ce au fost sau există, încă, între unii baschetbaliști. Doi dintre jucătorii de bază, **Samson** și **Martinescu**, nu-și vorbesc (!), alții au lipsit nemotivat de la antrenamente etc.

**Secția de volei** a fost una dintre cele mai puternice din țară. Echipa băieților a luptat de la egal la egal cu formațiile cele mai bune din țară: Steaua, Dinamo, Rapid, iar la sfîrșitul campionatului din anul 1970—1971 studenții gălățeni s-au clasat pe locul trei. Prin plecarea, după absolvirea facultății, a lui **Gabriel Udișteanu**, precum și a sportivului **Dan Manu** (stabilit pentru studii în București) potențialul echipei s-a diminuat simțitor. Preluarea conducerii formației de către lectorul univ. **Florin Balaiș** îndreptățește speranțele ca și în continuare voleibaliștii gălățeni să se mențină în eșalonul de frunte al țării. Pentru aceasta trebuie curmate din rădăcină abaterile și îngăduința față de comportarea majorității sportivilor, atît în viața particulară cît și a îndatoririlor pe linie profesională.

**Activitatea la handbal (băieți)** poate fi apreciată ca remarcabilă. Echipa activează printre cele mai bune 10 din țară și rezultatele sînt considerate mulțumitoare. Terminarea perioadei de studiu a unor jucători și plecarea lor (doi dintre ei jucători de bază, **Mihai Băutu** și **Ener Menan**) din cadrul echipei a necesitat reîmprospătarea lotului cu elemente tinere, de perspectivă, existînd premise ca în scurt timp echipa să-și recapete valoarea din anii trecuți. Antrenorul **Cezar Nica** are posibilitatea ca pînă la reînceperea returului actual să asigure o pregătire superioară, omogenă, întregului lot.

**Echipa de fotbal**, care activează în divizia B, a avut o comportare controversată. După victorii neașteptate, a pierdut meciuri ușoare, iar spre sfîrșitul turului campionatului trecut, echipa se găsea în pragul retrogradării, cu șanse minime de salvare. A rămas, totuși, în B și actualul antrenor **Dragoș Cojocaru** a reușit (în primul rînd printr-o muncă de pregătire psihologică, combinată cu o bună instruire, sub semnul participării conștiente a întregului lot) să schimbe în bine întreaga echipă.

★

În cadrul clubului mai funcționează secții de navomodele, judo și șah cu realizări care pot fi apreciate ca bune, cu tendința ca în viitor rezultatele să atingă o cotă și mai ridicată.

În realizarea unui proces instructiv-educativ necesar marilor performanțe există și greutăți obiective, legate de timpul liber al studentului, iar pentru sporturile de echipă reunirea întregului lot la aceeași oră de antrenament constituie un serios impediment. De aceea, studentul sportiv trebuie să-și desfășoare întreaga activitate pe baza unei planificări riguroase a timpului, îmbinînd în mod armonios obligațiile profesionale cu cele sportive. Pentru aceasta este necesar, însă, ca birourile de secții să aibă o prezență mai activă în viața studentului sportiv, să-l sprijine în mod eficient.

★

Sportul de masă în cadrul clubului se bucură de atenție atît din partea catedrei de specialitate cît și a U.A.S., care au căutat (și au găsit) diferite forme de atragere a studenților în practicarea continuă a exercițiului fizic. Dintre competițiile de masă cele mai „en vogue" amintim întrecerile de handbal, volei, baschet, judo și fotbal care atrag sute și sute de studenți. „Cupa anilor I" este de asemenea, bine organizată.

Cît privește ajutorul primit de clubul Politehnica Galați din partea forurilor sportive superioare putem arăta următoarele: aportul CJEFS Galați s-a rezumat la rezolvarea unor probleme legate de baza materială, în timp ce controlul tehnic în activitatea secțiilor a fost inexistent. Cele trei echipe din divizia A nu au primit nici un fel de asistență tehnică din partea federațiilor de specialitate, care au în sarcină asemenea obligații. Singurul for care și-a exercitat menirea a fost Ministerul Educației și Învățămîntului, care, în anul trecut, prin persoana conf. univ. **Alexandru Forțu**, director în M.E.I. a controlat și îndrumat în cîteva rînduri clubul gălățean.

Iată, deci, un club sportiv universitar care solicită control și sprijin, dar...

**I. PAUL**

# SĂ PRIVIM TOTUL REALIST

*(Urmare din pag. 1)*

voc și luptă asiduă pentru același țel — **victoria ECHIPEI!** Un lucru extrem de important — din punctul meu de vedere — este faptul că la noi nu există încă o formație de bază, standard, „primii 7" cum spunem noi. Această formație trebuie alcătuită pe baza mai multor factori, pornind de la forma deținută de jucători sau de la experiența lor și mergînd pînă la omogenitatea existentă între cei aleși.

**— Cum se explică diferența mare dintre eficacitatea lui Gunesch ca jucător în echipa de club și slabul randament pe care el îl dă în echipa națională?**

— În primul rînd, trebuie subliniat faptul că **în echipa de club joc pe postul de inter, în vreme ce la lot sînt extremă.** În privința eficacității cred că explicația neconcordanței de care vorbiți stă tocmai în acest fapt, căci e normal ca un inter să înscrie mai mult decît o extremă.

**— Sînteți satisfăcut de rolul pe care îl aveți în echipa națională?**

— Firește că nu! Consider că pe extremă trebuie titularizat un jucător specializat pe acest post, mai rapid, mai mic de statură, care să poată face depășiri. **Dacă Kicsid și Birtalan, actualii interi stînga, ar putea fi schimbați, din cînd în cînd, cu mine, cred că aș putea rezolva cu brio anumite situații și, firește, aș fi mai eficient**

**— Ce trebuie făcut pentru ca în apărare, echipa să joace mai puțin obstrucționist, dar mai eficient în blocarea șuturilor?**

— Ar fi necesar să se insiste mai mult pe pregătirea specifică în apărare, iar sistemul folosit și **repetat să nu mai fie schimbat de la o zi la alta!** De asemenea, cred că este imperios necesară o colaborare mai mare între jucători, față de cea din ultimul timp, mergînd chiar pînă la risc, în sensul că eu, de exemplu, sînt gata să-mi părăsesc, pentru o clipă, postul în apărare, ca să-mi ajut un coechipier aflat în situație grea, ce poate duce la primirea unui gol! **Putem folosi**, la fel de bine, **orice sistem de apărare, cu condiția ca jucătorii să fie mai rapizi și mai mobili pe semicercul propriu.** Acest lucru presupune o pregătire fizică extrem de bună și o cunoaștere perfectă a cerințelor postului ocupat în dispozitivul defensiv. Cred că nu greșesc dacă afirm că și antrenamentul portarilor ar trebui controlat sau, pur și simplu, SĂ EXISTE acest antrenament!!

**— Pe cel loc credeți că se va clasa echipa României la Jocurile Olimpice de la München?**

— Cred că vom obține medalia de aur!! Îmi aduc aminte de C.M. din 1970. Cu o lună înainte de turneul final am jucat în Polonia, unde am fost învinși de echipa țării gazdă și de cea a Norvegiei. Și totuși, am cîștigat titlul de campioni ai lumii, pentru că **băieții au știut să se mobilizeze, să lupte cu o forță extraordinară și cu o ambiție de neînfrînt.** Era în joc însăși reputația lor! **Pe aceste argumente mă bazez și acum, cînd fac această afirmație! Repet însă: trebuie să strîngem rîndurile, să trecem cu buretele peste eșecurile din ultimul timp — bineînțeles, trăgînd învățămintele necesare — și să ne pregătim pentru J.O. cu conștiinciozitatea care ne-a caracterizat. Numai așa, medaliile de campioni olimpici n-au să ne scape!**

## De pe cuprinsul țării

### DOROHOI: COMPETIȚII SPORTIVE DEDICATE SEMICENTENARULUI U.T.C.

La Dorohoi s-au organizat recent două competiții sportive cu caracter de masă, desfășurate în cinstea Semicentenarului Uniunii Tineretului Comunist.

Astfel, întrecerea de șah — reunind în fața tablelor cu pătrate 15 băieți și 12 fete, reprezentînd asociațiile sportive din liceele, școlile profesionale și școlile generale din localitate — s-a bucurat de un real succes, încheindu-se, după dispute echilibrate, cu victoria **Silviei Lavric** și, respectiv, a lui **Corneliu Jajuba**, ambii de la Liceul nr. 2 din Dorohoi

Competiția de tenis de masă, găzduită în localul Școlii generale nr. 1, a reunit 16 participanți, desfășurîndu-se la două mese de joc și cunoscînd un nivel tehnic remarcabil. După 22 de partide, învingătorii au fost desemnați după cum urmează: Mariana Ursache — simplu fete, Florin Leneschi — simplu băieți, Lenuța Mocanu — Felicia Beleșică, la dublu fete și Valerian Topa—Florin Leneschi, la dublu băieți.

La sfîrșitul întrecerii, a avut loc o frumoasă festivitate de premiere.

**Ion LIVADARU, coresp.**

### NOI SUPRAFEȚE SPORTIVE LA ORĂȘTIE

Nu de mult, tinerii amatori de sport din orașul Orăștie, județul Hunedoara, au inaugurat două noi terenuri de sport amenajate prin grija forurilor locale și prin munca lor voluntară.

Este vorba de un teren de tenis de cîmp și unul de volei, ambele situate în frumosul parc natural din localitate.

**Nicu SBUCHEA**-coresp.

### CANTINA „REPROFILATĂ" DIN CÎMPULUNG MUSCEL

Nu s-a scurs prea mult timp de cînd elevii din Cîmpulung se mîndreau cu o cochetă bază sportivă și cu o echipă în divizia națională școlară de volei...

Dacă — e drept — n-a trecut prea mult timp, atunci a trecut totuși... destul, de cînd edilii orașului au hotărît dezafectarea bazei sportive a Liceului „Dinicu Golescu", promițînd elevilor acordarea unei alte suprafețe de teren, pe care să-și amenajeze o bază sportivă simplă.

S-au scurs de-atunci doi ani și promisiunile au fost uitate...

„Dacă în privința terenului în aer liber mai avem încă unele speranțe — ne declara mai deunăzi, cu tristețe, profesorul **Ilie Gheorghe**, antrenorul echipei de volei —, în ceea ce privește antrenamentele în sezonul rece situația este și mai dificilă. Elevii mei efectuează antrenamente în sala cantinei liceului, o încăpere improprie pentru sport, așezată la demisol, greu de aerisit, cu plafonul jos, întunecoasă și — notați bine — cu patru stîlpi interiori".

Ce-am mai putea adăuga informațiilor de mai sus, furnizate de corespondentul nostru, prof. **Paul Mateoiu?**

Regretul că forurile responsabile locale n-au depus nici un efort pentru remedierea situației, situație care grevează o activitate tradițională la Cîmpulung Muscel, care nu o dată a oferit reale satisfacții.

### „ZILELE SPORTULUI MUNCITORESC"

În virtutea unei bune tradiții, în fiecare an, spre sfîrșitul lunii martie, se desfășoară la Brăila și pe suprafața județului o suită de acțiuni sportive inițiate de Consiliul județean al Sindicatelor, sub denumirea de „Zilele sportului muncitoresc".

Nu de mult, la Făurei, s-a organizat o interesantă seară sportivă, cu caracter inedit. Sala de cultură a orașului dovedindu-se neîncăpătoare pentru marele număr de spectatori.

După deschiderea furnizată de întreceri cu caracter popular ca „fuga în sac", sau „trasul frînghiei", asistența a urmărit demonstrații de judo, box și lupte, în cadrul cărora au evoluat sportivi de la Progresul Brăila și Olimpia Făurei.

Manifestarea s-a bucurat de un mare succes, reprezentînd un prilej deosebit de popularizare a sportului.

**Ion BALTAG — coresp.**

### SPORTUL A MUTAT... MUNTELE DIN LOC!

Pasionați ai handbalului și voleiului elevii din comuna Biltea, județul Gorj, n-au reușit mulți ani să-și amenajeze un teren corespunzător în curtea școlii, datorită pantei muntelui la poalele căruia se află așezarea lor.

Nu de mult, însă, din inițiativa profesorilor **M. Anescu** și **I. Sanda**, elevii bilteni s-au apucat de lucru, hotărîți ca — în timpul liber — să disloce o mare cantitate de pămînt, pentru a trasa un teren de handbal și volei.

După mai multe săptămîni de muncă entuziastă, elevii au reușit să mute... muntele din loc, obținînd o suprafață perfect orizontală pe care au acoperit-o cu zgură roșie și au trasat-o cu var.

La Bîlta, acolo unde nu de mult se afla panta unui munte, se joacă astăzi handbal și volei, pe un teren cochet și primitor...

**Manole BALOI — coresp.**

# fotbal

**După drawul U. T. A.-ei la Londra**

# REPRODUCERE WEMBLEY...

Acest 1—1 obținut de U.T.A. pe **White Hart Lane** repetă, dacă vreți, fizionomia jocului de pe **Wembley**. Ca atunci, echipa națională, arădenii și-au apărat marți bine poarta, în primele 20 de minute. Ca și atunci, ei au reușit să echilibreze apoi jocul, prin pase fine, la firul ierbii. Ei marchează un plus la capitolul „gol" în sensul că, de astă dată, poarta engleză a fost străpunsă în urma unei combinații de mare frumusețe. Pe de altă parte, însă, **„echipa de pe Wembley"** a știut să se bată mai mult la 0—1. În sfîrșit, o ultimă observație: **Domide** a participat la ambele jocuri. Această precizare nu e făcută doar pentru a cinsti prezența lui în două dintre puținele partide memorabile împotriva „mașinilor engleze", ci pentru a susține o altă idee: între 15 ianuarie 1969 și 21 martie 1972, fotbaliștii englezi au mai cîștigat cîțiva pași față de noi în cursa vitezei și a forței (cel puțin așa ne-o demonstrează acest numitor comun care se numește **Domide**).

Cîteva cuvinte despre gol, fiindcă merită.

**Kun**, demarcat mult spre centrul terenului, pentru a scăpa de tutela lui **England**, preia rapid mingea, pornește cu fentă spre dreapta și pasează în stînga lui **Broșovschi**; urmează același joc de fente ale mezinului echipei arădene, care, lansat fals spre dreapta, „strînge" spre centru pe **Evans** cel dur. **Both** primește astfel mingea liber. O cursă scurtă, **Broșovschi** țîșnește în careul mic, la primire. Urmează o centrare la semiînălțime, **Broșovschi** preia artistic din vole, culcă mingea, e la numai 5 metri de bara stîngă dar, în momentul pendulării, vede gheata uriașă a lui **England** la blocaj. El execută o întoarcere (à la **Tostao**) și o nouă centrare, sutată, spre aripa dreaptă, unde **Domide**, venit cu fuleul lui **Jairzinho**, înscrie imparabil. Golul a fost îndelung aplaudat de cei 30 170 spectatori (în sala de recepție a stadionului un ecran electronic ne-a redat succesiunea amețitoare a populării tribunelor).

Și acum cîteva caracterizări individuale, și ele în intenția de a sugera jocul de ansamblu...

**Vidac** — cel mai... eficace și mai spectaculos jucător arădean. A salvat două goluri ca și făcute (min. 20 și 79). Și-a demonstrat marile calități de plonjer în careul mic. Fiind protejat mai bine decît la Arad, a făcut un joc excelent.

**Birău** — viguros, rapid, încăpățînat. S-a apropiat, prin duritate de Knowles.

**Lereter** a început șovăitor, încercînd să-i dribleze pe atacanții englezi, pentru a evita degajările oarbe. În partea a doua a impresionat printr-o formidabilă precizie în servirea partenerilor „din mijloc", după dueluri aeriene foarte grele.

**Pojoni** — un joc foarte bun, calculat, cu intercepții tinerești.

**Popovici** — s-a bătut cu „buldogul" **Coates**, cel mai scoțian dintre englezi. **În repriza a doua l-a depășit prin mingi scoase spectaculos, doar cu vîrful ghetei.**

**Domide** — **a servit mult mai mult echipa. Are marele merit al golului.**

**Petescu** — și-a regăsit forma și rolul. A „închis" foarte bine culoarul **Lereter — Pojoni**. A fost mult mai mobil decît la Arad. Un singur reproș: faultul inutil din min. 80, la 35 m de poartă; din acea lovitură liberă s-a înscris golul egalizator.

**Broșovschi** — inteligent și subtil, a combinat în toate direcțiile, a ieșit senin din... grămezile engleze. Cu o pregătire fizică mai bună, ar fi un nume sigur în echipa națională.

**Sima** — n-a mai repetat jocul cu **Steaua**. A alergat mult, dar fără efect. În min. 35 a realizat o frumoasă pătrundere în careu, oprită prin obstrucție. (O lovitură liberă indirectă s-ar fi impus. A fost singura greșeală a abitrului Campos).

**Kun** — a jucat bine. A cîștigat multe dueluri la cap cu masivul England. Datorită pozițiilor prudente ale coechipierilor, n-a fost susținut suficient.

**Both** — a evoluat cu intermitențe, alternînd fazele de mare spectacol cu momentele de neputință fizică. Nu e încă în formă.

În tabăra engleză am constatat mai ales o lipsă de inspirație datorită — poate — oboselii. După joc, ziariștii englezi erau de părere că **Chivers** ar fi putut cîștiga meciul. **Brian Glanville** a fost și mai tranșant: **„Astăzi mi-am dat seama că Tottenham înseamnă Chivers".** Afirmația e foarte semnificativă. Englezilor le-a lipsit, deci, un om înalt, pentru a apropia și mai mult fotbalul de baschetul cu pivoți de 2,10 m. De altfel, aici, **la Londra, Tottenham** este considerată o echipă fără stil. **Bill Nicholson** este însă un om practic. El și-a dat seama că frumusețea stilului **Leeds United** e prea... victoriană, pentru a duce la victorie. Englezii au inventat un sport pentru care iertați-mi sacrilegiul — nu au un talent deosebit. În schimb, îl iubesc foarte mult. În minutele în care închei aceste rînduri, B.B.C. transmite **„Marșul lui Chelsea"** care e un fel de șlagăr aici, la **Londra**. Englezii, cum spunea și Glanville, nu prea știu să cînte, dar iubesc mult cîntecul.

Probabil aici e toată cheia...

**Ioan CHIRILĂ**

P.S. **Nicolae Dumitrescu**, la urcarea în avionul de **București**: **„Cred că ne-am făcut datoria. Am avut handicapul datelor nefirești pentru echipele noastre. Totuși, cel mai mare handicap a fost, îmi dau seama, acel 0—5 al Rapidului, pe care echipa n-a putut să-l uite. Îmi pare bine că prin acest 1—1, echipele care ne vor urma vor avea un alt start psihologic. Cred că nu e puțin lucru".**

**I. C.**

## Programul meciurilor din București

**SÎMBĂTĂ 25 MARTIE**

**Terenul Laromet**, ora 16: Tehnometal — Laromet (Divizia C).

**DUMINICĂ 26 MARTIE**

**Stadionul Dinamo**, ora 16: Dinamo — Politehnica Iași (Divizia A); ora 14: Dinamo — Politehnica (tineret-rezerve);

**Stadionul Metalul**, ora 11: Metalul — Portul Constanța (Divizia B);

**Terenul Electronica**, ora 11: Electronica — Victoria Lehliu (Div. C);

**Terenul Sirena**, ora 11: Sirena — Unirea Tricolor Buc. (Div. C);

**Terenul Autobuzul**, ora 11: Autobuzul—T.M.B. (Div. C);

**Terenul F.R.B.**, ora 11: Mașini unelte — Flacăra roșie (Div. C);

**Terenul Ghencea**, ora 13: Steaua — F.C. Galați (juniori);

**Stadionul 23 August** (terenul II), ora 13: Șc. sportivă Energia — Comerțul Brăila (juniori);

**Stadionul Metalul**, ora 13: Metalul — Dunărea Giurgiu (juniori);

**Terenul F.R.B.**, ora 13: Șc. sportivă nr. 2 — Petrolul Ploiești (juniori);

**Stadionul Politehnica**, ora 13: Sportul studențesc — S.N. Oltenița (juniori).

## CURS DE ARBITRI PENTRU FEMEI

Luni 3 aprilie, orele 19, la Facultatea de Drept din Capitală va avea loc deschiderea cursului de arbitri pentru femei la fotbal, organizat de comisia municipală de fotbal. Înscrierile se primesc zilnic pînă la data de 3 aprilie, la sediul C.M.E.F.S. București din strada Biserica Amzei nr. 6.

## EXCURSIE LA MECIUL METALUL PLOPENI—PROGRESUL

Clubul sportiv Progresul organizează duminică o excursie, la Plopeni, cu autocarul, la meciul Metalul Plopeni — Progresul. Înscrierile se primesc pînă vineri, la sediul membrilor susținători din str. Doamnei nr. 2

# VERIFICAREA LOTULUI DE TINERET

Stadionul Republicii din Capitală a găzduit ieri meciul de verificare a lotului de tineret, care se pregătește pentru o partidă internațională de prestigiu, meciul — în deplasare — cu echipa de tineret a Franței. Un teren excelent și o vreme splendidă (mai puțin tribunele goale) au creat un cadru dintre cele mai favorabile pentru asemenea partidă. Numai că cei chemați pentru selecție (pentru selecție, rețineți) nu prea au avut chef de joc. Probabil că acești tineri fotbaliști se gîndeau la meciurile

*Doi înaintași,* Petreanu *și* Mulțescu *(în dreapta), își dispută balonul la centrul terenului, urmăriți de* Gherghelí *(în stînga) și* Făgaș

de duminică din campionat și mai puțin la scopul pentru care au fost convocați în Capitală. Altfel nu se explică reținerea cu care au acționat majoritatea dintre ei, jocul închis (pe alocuri încîlcit) practicat de cele două echipe.

Cele două echipe au început partida în următoarele alcătuiri:

**„GALBENII": Costaș — Tănăsescu, Catargiu, Olteanu** (Steagul roșu), **Mateescu** (Metalul Buc.) — **Bölöni, Hajnal — Făgaș, Mulțescu, Pîrvu, Marcu.**

**„ALBAȘTRII": Cavai — Jurcă** (Sportul studențesc), **Vișan, Sameș, Ciocîrlan — Gherghelí, Beldeanu — Petreanu, M. Sandu, Dudu Georgescu, Florea.**

În min. 5, Făgaș a pătruns în careu și Cavai l-a blocat, la picioare. Din ciocnirea lor, portarul dinamovist a „ieșit" accidentat și vreo 6 minute l-a înlocuit Giron. Să-i fi speriat pe jucători acest involuntar și neașteptat — dar nu grav — accident? Vreo 30 de minute am tot așteptat o fază mai aproape de pretențiile acestor tineri și talentați jucători. Dar de unde? „Galbenii" au reușit să conducă cu 2—0 prin golurile înscrise de Pîrvu (min. 30 și 36), goluri care au la origină două greșeli ale portarului Cavai. Mai tîrziu, M. Sandu și Beldeanu au avut o sclipire și faza creată de ei a completat-o Costaș, care a apărat spectaculos.

După pauză, în căutarea formulelor cele mai bune, a unor cupluri mai omogene, antrenorii au făcut cîteva schimbări pentru a îmbunătăți jocul... galbenilor. Dar aceștia s-au văzut egalați în urma golurilor marcate de Făgaș (min. 49) și Cassai (min. 54). Dar iată cum au arătat cele două formații în repriza secundă (care a durat doar 30 de minute):

**„GALBENII": Costaș — Tănăsescu, Catargiu, Bölöni, Mateescu — D. Georgescu, Hajnal — Petreanu, Mulțescu, M. Sandu, Marcu.**

**„ALBAȘTRII": Giron, — Jurcă, Beldeanu, Sameș, Ciocîrlan — Donose, Vișan — Făgaș, Pîrvu, Cassai, Florea.** Pînă la urmă au învins „galbenii" cu 3—2 (2—0) prin golul înscris de Petreanu (min. 68).

**Constantin ALEXE**

# TEST NECONCLUDENT AL LOTULUI

*(Urmare din pag. 1)*

cazul să se ia în considerație cu seriozitate datele „etapei Constanța" din traseul care are ca punct final hotărîtor examenul de la Budapesta.

Menționînd că Farul a fost un bun sparing-partener și că golurile au fost opera lui **Dembrovschi** (min 59 — la o gafă a lui Ștefănescu, care a ieșit greșit din poartă, mingea sărind peste el, iar băcăuanul introducînd balonul în poarta goală), respectiv **I. Constantinescu** (min. 80), încheiem aceste rînduri cu sublinierea impresiei generale lăsate de această întîlnire celor aproximativ 12 000 de spectatori prezenți la meci: am asistat la un test neconcludent al lotului reprezentativ de fotbal.

## PRONOSTICUL NOSTRU LA CONCURSUL DIN 26 MARTIE

| | |
|---|---|
| 1. Petrolul — Rapid | 1,X |
| 2. Univ. Craiova — Sp. Club Bacău | 1 |
| 3. Dinamo — Politehnica | 1 |
| 4. Farul — Steaua | 1,X |
| 5. F.C. Argeș — Steagul roșu | 1 |
| 6. „U" Cluj — A.S.A. Tg. Mureș | 1 |
| 7. Jiul — C.F.R. Cluj | 1 |
| 8. U.T.A. — Crișul | 1 |
| 9. Cagliari — Roma | X |
| 10. Internazionale — Bologna | 1 |
| 11. Mantova — Milan | X,2 |
| 12. Torino — Juventus | 1,X,2 |
| 13. Varese — Atalanta | X,2 |

**dintre sute de rapoarte**

# COMPENSAȚII NEDORITE...

Dintre rapoartele observatorilor federali, asupra meciurilor din etapa trecută, cel mai mult ne-a interesat raportul lui **Cornel Drăgușin**, prezent la meciul de la Brașov, dintre Dinamo și Steagul roșu. Și aceasta, nu pentru că s-ar fi întîmplat lucruri deosebite, dintr-un punct sau altul de vedere. Dimpotrivă, jocul a avut o desfășurare normală. Și, totuși, au existat în acest meci două momente care reclamă o discuție mai largă: 1. Acela al acordării unei lovituri de la 11 metri, la o fază nu îndeajuns de convingătoare pentru dictarea acestei sancțiuni; 2. Acela al NEACORDĂRII unui penalty, ceva mai tîrziu, la o infracțiune în orice caz mai clară decît prima.

Referindu-se la arbitrajul lui **Cornel Nițescu**, observatorul federal îl apreciază ca **foarte bun, „cu excepția fazei de la 11 metri și neacordarea alteia".** Dar excepția aceasta nu este de loc lipsită de importanță, atît pentru motivul că ea este furnizată de un arbitru de talia lui **Cornel Nițescu**, cît și pentru faptul că ea înseamnă și o abatere de la regulament. Dacă insistăm asupra ei — deși n-a avut repercusiuni asupra rezultatului final — este pentru că ea s-a transformat într-o armă tactică a „cavalerilor fluierului". După ce au acordat o lovitură de la 11 metri, ei ezită să dicteze un al doilea penalty, oricît de evidentă ar fi infracțiunea, mai ales dacă prima penalizare a stîrnit discuții. Cunoscînd această mentalitate a multor arbitri, jucătorii unei echipe sancționate cu o lovitură de la 11 metri, transformată sau nu, își permit un joc și mai „tare", în ideea că arbitrul nu va mai avea curajul să-i sancționeze. Și așa se întîmplă, de multe ori ...

Dacă partida de la Brașov n-a înregistrat în rest, „probleme", în schimb, meciul de la Iași, Politehnica-Farul, a avut multe aspecte negative, din punct de vedere disciplinar, consemnate atît în foaia de arbitraj a lui **Otto Anderco** cît și în raportul observatorului federal, **Mircea Crutescu**. Astfel, **Stoica** (Farul) a avut o ieșire inadmisibilă față de arbitrul de linie, **Carol Szilaghi**, spunîndu-i acestuia: **„mă, prostule!"**. Bineînțeles, Stoica a fost eliminat. Dar și alți jucători constănțeni, **Antonescu, Nistor** și **Mareș** au avut comportări necorespunzătoare, trebuind să fie avertizați. Iar Politehnica n-a ezitat nici ea să-și aducă o contribuție, prin **Lupulescu**, căruia i s-a arătat cartonașul galben, pentru **„joc violent"**. Și iată că un singur meci a dat Comisiei de disciplină mai mult de lucru decît toate celelalte șapte la un loc! Iar notele primite de brigada de arbitri de la Iași, din partea observatorului federal — Otto Anderco: 10, V. Trifu 10, Carol Szilaghi 9 — constituie tot atîtea elemente agravante la adresa jucătorilor respectivi.

Trecînd la unele aspecte tehnice, am reținut observația lui **Angelo Niculescu**, privitoare la jocul lui Dobrin, în partida pe care echipa piteșteană a cîștigat-o cu atîta brio, duminică, la București, în fața Rapidului: **„Judecîndu-l pe Dobrin în raport cu valoarea sa, cu pretențiile pe care le avem de la el, consider că a jucat slab".** De altfel, din declarațiile pe care le-a făcut Dobrin, reiese că nici el n-a fost pe deplin mulțumit de jocul pe care l-a prestat. Dar, Dobrin are oricînd posibilitatea să infirme o evoluție mai slabă. Poate chiar duminică...

**Jack BERARIU**

**P.S.** Ne-am aruncat privirea și asupra unor rapoarte din Divizia B. Din cel alcătuit de **Partenie Roșu** reiese nici mai mult, nici mai puțin, decît că arbitrul de linie **Cornel Buburuz**, din Bacău, a părtinit, prin semnalizările sale de la linie, echipa C.F.R. Pașcani, în meciul acesteia cu Chimia Rm. Vîlcea, mergînd pînă acolo, încît a viciat rezultatul, prin acordarea unui gol din ofsaid echipei din Pașcani.

**Se pare că unii tușieri vor cu orice preț să se „evidențieze" și ei. Măcar sub această formă...**

# ULTIMA ZI PENTRU TRAGEREA LOTO

Tragerea Loto de mîine vineri 24 martie a.c., va fi televizată direct din Studioul de Televiziune cu începere de la ora 19,10. Astăzi este ULTIMA ZI în care vă mai puteți procura bilete pentru această tragere, la care puteți cîștiga bani și autoturisme la alegere.

**NUMERELE EXTRASE LA CONCURSUL PRONOEXPRES NR. 12 DIN 22 MARTIE 1972**

Fond general de cîștiguri: 3 061 233 lei, din care 1 688 722 lei report.

Extragerea I: 16 24 1 7 33 3

Fond de cîștiguri: 1 862 711 lei, din care 1 153 108 lei report categ. 1.

Extragerea a II-a: 12 5 19 21 42

Fond de cîștiguri: 1 198 522 lei, din care 533 614 lei report categ. A.

Plata premiilor pentru acest concurs se va face astfel:

**În Capitală**: începînd de joi 30 martie pînă la 6 mai 1972, inclusiv.

**În țară**: începînd de aproximativ 3 aprilie pînă la 6 mai 1972 inclusiv.

**CÎȘTIGURILE TRAGERII LOTO DIN 17 MARTIE 1972**

Extragerea I: Categ. 1: 1,60 variante a 67 750 lei; categ. 2: 4,85 a 22 351 lei; categ. 3: 14,35 a 7 554 lei; categ. 4: 34,40 a 3 151 lei; categ. 5: 157,45 a 688 lei; categ. 6: 252,85 a 429 lei.

**Extragerea a II-a: Categ. A**: 1 variantă (25%) a 91 468 lei; **categ. B**: 2,60 a 35 180 lei; **categ. C**: 13,30 a 6 877 lei; **categ. D**: 27,50 a 3 326 lei; **categ. E**: 39,25 a 2 330 lei; **categ. F**: 70,90 a 1 290 lei; categ. Z: 1657,95 a 100 lei.

Premiul de categ. 1 100% a fost obținut de DEZSI ZOLTAN din Baia Mare care cîștigă un autoturism plus diferența în numerar sau suma integrală.

Premiul de categoria A 25% a revenit lui NIȚU AUREL din Rîmnicu Sărat care de asemenea cîștigă un autoturism la alegere plus diferența în numerar sau suma integrală.

**Rubrică redactată de LOTO—PRONOSPORT**

## „CUPA BUCUREȘTI" LA POLO

Națională de polo a României debutează în noul sezon internațional întîlnind două formații din cel de al doilea eșalon valoric de pe continent. Este vorba de reprezentativele **Bulgariei** și **Cehoslovaciei,** oaspete ale turneului dotat cu „Cupa orașului București", ale cărui întreceri încep mîine după-amiază în piscina acoperită de la Floreasca.

Reprezentativa țării noastre deține un palmares net favorabil în întîlnirile directe cu cele două formații : **29 25 1 3 200—70 cu Bulgaria** și **15 15 0 0 88—47 cu Cehoslovacia,** fapt care o instalează drept favorită principală a turneului.

Pentru conducerea partidelor, federația de specialitate a invitat un cunoscut arbitru internațional, italianul **Di Gennaro.**

# FOTBALIȘTII NOȘTRI ÎN CUPELE EUROPENE

## NICI LA MŰNCHEN, F. C. BAYERN N-A REUȘIT SĂ ÎNVINGĂ STEAUA: 0-0...

### ...dar echipa noastră, deși neînvinsă, este eliminată din Cupa Cupelor pentru golul primit cu ușurință la București

**MUNCHEN, 22 (prin telefon, de la trimisul nostru special)**

Un film al jocului primei reprize este dominat de replica foarte bună pe care linia de fund a formației bucureștene, ajutată și de cei doi mijlocași, dar în special de Vigu, a știut să o dea atacurilor neîntrerupte ale fotbaliștilor de la Bayern. Dornici să se asigure din primele minute cu un activ de 1—2 goluri care să le aducă într-un început calificarea pentru etapa următoare a „Cupei Cupelor", jucătorii vest-germani s-au „aruncat" din primele minute în atac. Spre deosebire de meciul de la București, unde majoritatea mingiilor îl căutau pe golgeterul ultimului campionat mondial, Gerd Müller, de data asta, la fel de periculoși s-au arătat și Höness, și Suhnholz, și Krauthausen, dar și Beckenbauer, care de foarte multe ori a părăsit zona sa de „libero" și s-a avîntat spre poarta lui Coman. Periculoasele un-doi-uri reușite în special de Müller și Höness, sau incursiunile lui Krauthausen ori Suhnholz, au fost de cele mai multe ori dejucate de apărarea noastră, în care — cel puțin în primele 45 de minute —, Hălmăgeanu, Sătmăreanu, Smarandache, Cristache, Vigu și Negrea au știut să iasă cu fața curată.

În ciuda presiunii lui Bayern, Steaua a reușit să fie periculoasă în puținele sale contraatacuri. Astfel, deși primul șut al bucureștenilor spre poarta lui Maier l-am notat de abia în min. 22 (autor: Negrea), iar primul corner executat de Steaua a fost în penultimul minut al reprizei, Iordănescu și Pantea s-au găsit de cîteva ori în poziții favorabile dar, așa cum se întîmplă de obicei la echipele noastre, nimeni nu se afla lîngă ei să-i ajute.

Cele mai mari ocazii de a înscrie au fost, firește, de partea lui Bayern. De pildă, în min. 25, la poarta lui Coman se petrece o fază palpitantă (Müller se află în excelentă poziție, dar Hălmăgeanu îi suflă balonul), ca și în min. 36 cînd Beckenbauer șutează foarte frumos dar Coman plonjează și respinge. În min. 43, Roth șutează puternic de la 7 metri. Coman prinde, degajează, Iordănescu are balonul, se îndreaptă cu impetuozitate spre poarta lui Maier, dar Schwarzenbeck îl ajunge din urmă și trimite portarului său.

Și după pauză se menține același aspect al jocului, adică Bayern atacă cu toate forțele, în timp ce Steaua se apără exact și contraatacă ceva mai mult decît în prima repriză. De pildă, în min. 56, Iordănescu realizează o fază foarte frumoasă după o combinație cu Pantea, rezultă un corner — și atît. Jucătorii de la Bayern încep să se enerveze, greșesc mai mult decît pînă acum, dar atacul nostru, în ciuda unui număr mai mare de acțiuni este încă timid și reușește să fie destul de puțin periculos.

Și jocul se încheie cu un rezultat alb, care aduce calificarea lui Bayern pentru semifinale datorită golului marcat la București prin Müller. În general, Steaua, mai precis defensiva, a făcut o partidă excelentă, remarcîndu-se în mod special Coman. Bayern a lăsat aceeași impresie, ca și la București, de mecanism bine pus la punct dar, repet, a întîlnit o apărare care astă-seară (n.r. ieri) a funcționat cu precizia unui cronometru.

Arbitrul cehoslovac **Krnavec** a condus bine următoarele formații:

BAYERN: **Maier — Hansen, Breitner, Schwarzenbeck, Beckenbauer, Roth, Krauthausen, Zobel, Gerd Müller, Höness, Suhnholz.**

STEAUA: **Coman — Sătmăreanu, Smarandache, Hălmăgeanu, Cristache, Negrea, Vigu, Pantea, Tătaru, Iordănescu, Ștefănescu.**

**Petre GATU**

# PRESA LONDONEZĂ ELOGIAZĂ PE U.T.A.

*Mike England (tricou alb), venit în atac spre a obține egalarea, își vede zădărnicită tentativa prin intervenția lui Lereter. Fază din meciul de marți seara de la Londra*

Telefoto : A.P.-AGERPRES

**LONDRA, 22 (Agerpres).** — Presa londoneză subliniază în comentariile sale „surpriza" pe care a oferit-o marți seara echipa U.T.A. în meciul cu Tottenham din cadrul „Cupei U.E.F.A.". Convinsă că după succesul de la Arad echipa Tottenham va obține ușor o nouă victorie, comentatorii înregistrează cu uimire, așa cum face **„TIMES"** subliniind: **Tottenham s-a împiedicat în drumul spre semifinală". „A fost o noapte de suferințe pentru cei 30 000 de spectatori"** — continuă **„TIMES"**, care menționează: **„La un sfert de oră de la începutul reprizei secunde, Domide a deschis scorul la o minge centrată de Both, punînd pe oaspeți în avantaj și zdruncinînd jocul și concepția Tottenhamului".**

**„GUARDIAN"** scrie că „echipa Tottenham a fost fericită cu rezultatul de egalitate (1—1). **Jocul românilor a provocat atît surpriză cît și încintare". „GUARDIAN"** subliniază **„portarul arădan Vidac, care în jocul de la Arad s-a arătat neinspirat, a salvat acum echipa sa din cîteva situații dificile". „Golul marcat în minutul 81 ne-a scăpat de la umilire"** — scrie **„DAILY TELEGRAPH"**, care arată că **„prin golul din minutul 62 românii erau aproape pe punctul de a deveni singura echipă străină care să învingă pe Tottenham pe terenul său, la White Hart Lane. Comentatorul ziarului îl consideră pe Domide „copilul de aur al fotbalului românesc".**

**„MORNING STAR"** scrie să Tottehnam a avut cîteva ocazii bune de gol, dar jucătorii săi au fost lipsiți de șansă. **„UTA, care avea puține speranțe să învingă Tottenhamul la el acasă, a luat avantaj cu un gol marcat de Domide"** — scrie ziarul.

În continuare, se arată că **„după pauză, U.T.A. a jucat cu mai multă încredere și numai o interceptare a balonului a lui Cyril Knowles i-a împiedicat să marcheze din nou".**

**„CRITERIUL TINERETULUI LA BOX, DE LA GALAȚI"**

## MECIURI DÎRZE ÎN REUNIUNEA INAUGURALĂ

**GALAȚI 22, (prin telefon, de la trimisul nostru).** Peste 1 000 de iubitori ai nobilei arte au fost prezenți în Palatul sporturilor din localitate pentru a asista la reuniunea inaugurală a celei de a treia ediții a Criteriului tineretului la box, organizat de ziarul „Munca" și F.R. Box.

Miza mare a acestei frumoase competiții — un loc în echipa reprezentativă pentru C.E. de box (tineret) de la București — a făcut ca disputele pugiliștilor să fie deosebit de dîrze, unele de un bun nivel tehnic și spectaculare.

Partidele din cadrul categoriei semimuscă au pus față în față două perechi : Tudor Dinu (Voința Buc.) — Paul Dragu (Electroputere Craiova). Bucureșteanul, cu o alonjă respectabilă, a evitat lupta de aproape impusă de oltean și prin frumoase directe expediate cu ambele brațe a obținut decizia de învingător la puncte. În al doilea meci Alexandru Turci (Dinamo Brașov), mult mai tehnic, l-a învins la puncte pe Dumitru Rotăreanu (Petrolul Ploiești). La cat. cocoș, Marian Lazăr (Steaua), un tînăr în care se pun mari speranțe, l-a învins pe Daniel Gorea (Voința Reghin).

Celelalte rezultate : cat. cocoș — Ion Vladimir (Dinamo București) b.p. Ludovic Horvath (Crișul Oradea); cat. semiușoară : Ion Adam (Steaua) b.p. Cornel Dumitrescu (Dinamo Brașov) ; Ilie Tîrlă (Constructorul Galați) b.p. Adrian Guțu (Dinamo Brașov) ; cat. semimijlocie : Marcel Lupu (Automobilul Măcin) b.ab. III Ion Popescu (Dinamo Brașov); Gheorghe Agapșa (Clubul școlar București) b.p. Ghiță Nare (U.R.A. Tecuci) ; cat. mijlocie : Costică Chiracu (Dunărea Galați) b.ab. III Alexandru Mircea (Șc. sp. Constanța) ; Vasile Croitoru (Metalul București) b. k.o. I Alexandru Szakaci (Dinamo Brașov).

*SIMION CUȚOV*

**Paul IOVAN**

În „CUPA PRIMĂVERII" la handbal feminin

## JOCURI ATRACTIVE ÎN ETAPA DE DEBUT

**TIMIȘOARA, 22 (prin telefon).** — Aflată la cea de-a IV-a ediție, competiția internațională de handbal feminin, dotată cu „Cupa Primăverii" — care se desfășoară în sala Olimpia din localitate, timp de 5 zile — a debutat cu partide interesante, de mare spectacol.

**VOZDOVAC BEOGRAD — ORK BEOGRAD** 12—10 (5—3). Meci interesant, mai ales prin evolutia scorului și acuratețea fazelor. Jucătoarele echipei Vozdovac, mai incisive și mai insistente în atac, au obținut o binemeritată victorie.

**SELECT. KATOWICE — ODERA HLABOVEC** 15—15 (9—10). Aflat sub semnul incertitudinii în privința echipei învingătoare, jocul a fost palpitant mai ales în ultimele minute, cînd handbalistele primei formații au reușit să egaleze.

**UNIVERSITATEA TIMIȘOARA — RULMENTUL BRAȘOV** 28—10 (13—2). În mare vervă, jucătoarele timișorence au debutat în trombă, distanțîndu-se lejer de adversarele lor încă din primele minute. Surprinse, handbalistele de la Rulmentul au încercat să refacă handicapul în repriza secundă, dar n-au reușit să realizeze acest lucru decît în mică măsură. Principalele realizatoare : **Ibadula** (6), **T. Popa** (5), **Neghină** (4), **Rigo** (4) — Universitatea, respectiv **Oancea** (7). Turneul continuă astăzi.

**Petre ARCAN — coresp. județean**

## SIMMENTHAL MILANO A CUCERIT FINALA CUPEI CUPELOR LA BASCHET

**ATENA 22 (Agerpres).** — Peste 10 000 de spectatori au urmărit la Salonic finala „Cupei cupelor" la baschet masculin, disputată între echipele Simmenthal Milano și Steaua roșie Belgrad. După un meci echilibrat, cu multe faze spectaculoase, baschetbaliștii italieni au terminat învingători cu scorul de 74—70 (47—34).

În afara lui **Kenney** (23 puncte) din echipa învingătoare s-au mai evidențiat **Bariviera** (14 puncte) și **Massini** (12 puncte). Cei mai buni jucători ai formației Steaua roșie Belgrad au fost **Simonvici** (18 puncte) și **Slavinici** (12 puncte).

## TURNEUL FEMININ DE ȘAH DE LA BELGRAD

**BELGRAD 22 (Agerpres).** — În turneul internațional feminin de șah de la Belgrad s-au disputat partidele întrerupte în rundele anterioare. Lidera clasamentului, Milunka Lazarevici, a remizat cu Ivanka, rezultat înregistrat și în partidele Konarkowska Sokolov — Gordana Jovanovici și Kovacevici — Kalchbrener. Vreeken a cîștigat la Pihalici, dar a pierdut la Konarkowska Sokolov. Ivanka a învins-o pe Vokralova.

După 12 runde, clasamentul turneului se prezintă astfel : 1. Lazarevici (Iugoslavia) — 8½ p ; 2-3. Nicolau (România), Katia Jovanovici (Iugoslavia) — 8 p ; 4. Veröczi (Ungaria) — 7 p ; 5-6. Ivanka (Ungaria), Gordana Jovanovici (Iugoslavia) — 6½ p ; 7. Polihroniade (România) — 6 p ; 8-11. Kalchbrener, Belamarici, Konarkowska Sokolov (toate Iugoslavia), Vokralova (Cehoslovacia) — 5½ p ; 12. Pihalici (Iugoslavia) — 5 p ; 13. Vreeken (Olanda) 4½ p (1) ; 14. Kovacevici (Iugoslavia) 1 p (1).

## TURNEUL INTERNAȚIONAL DE ȘAH DE LA TIMIȘOARA

După consumarea a 10 runde din cadrul turneului internațional de șah de la Timișoara, conduce marele maestru sovietic Samkovici.

Iată rezultatele întreruptelor din rundele 8—9 : **Ghizdavu — Barcza 0—1, Ghițescu — Honfi 0—1, Șamkovici — Pavlov 1—0, Paoli — Ghindă** ½—½.

În runda a 10-a s-au jucat următoarele partide : **Alexandrescu — Barcza 0—1, Șamkovici — Ghițescu 1—0, Ungureanu — Messing întreruptă, Kirov — Cobo** ½—½, **Honfi — Paoli întreruptă, Ghindă — Espig 1—0, Pavlov — Ghizdavu** ½—½.

Clasament : **1. Șamkovici 7,5 p,** 2. Honfi 6,5 (1), 3. Kirov 6 p, 4—5. Ghizdavu, Barcza 5,5 p, 6. Ungureanu 5 p (1)).

## AU FOST FIXATE DATELE ȘI AMĂNUNTELE MECIULUI DINTRE SPASSKI ȘI FISCHER

**BELGRAD 22 (Agerpres).** — La 22 iunie va începe la Belgrad meciul de șah pentru titlul mondial dintre marele maestru sovietic Boris Spasski, campionul lumii, și șalangerul său oficial marele maestru american Robert Fischer. Se vor juca în total 24 de partide. Primele 12 vor avea loc la Belgrad, iar celelalte în orașul islandez Reykjavik. S-a stabilit ca partidele să se desfășoare în zilele de duminică, marți și joi. Partidele vor începe la Belgrad la ora 16, iar la Reykjavik la ora 17.

În capitala Islandei, partidele, care vor marca partea a doua a meciului vor începe la 7 august. În caz de egalitate la scorul de 12—12, titlul mondial va fi păstrat în continuare de Spasski. Ca arbitru al acestei interesante întîlniri a fost desemnat Lothar Schmidt (R.F. a Germaniei).

CAMPIONATUL MONDIAL B 72 ROMANIA

## HOCHEIȘTII ROMÂNI LUPTĂ PENTRU A SE MENȚINE ÎN GRUPA SECUNDĂ

*(Urmare din pag. 1)*

părare, să renunțe la rezolvarea situațiilor de acest gen numai și numai prin... eleganță, cînd sînt hotărîți să lupte atent pentru fiecare puc, ei sînt capabili să reziste unor echipe mai puternice și, mult mai important, au calitățile necesare unui periculos joc pe contraatac. În prima repriză a acestei partide, cînd au încercat să practice un hochei prea savant pentru posibilitățile lor, ei au fost depășiți net de adversarii lor. Apoi în reprizele a doua și a treia, prin degajări inspirate, care au „tăiat" de fiecare dată cursivitatea acțiunilor jucătorilor sovietici, prin blocarea pucului, prin protejarea porții și prin declanșarea unor contraatacuri, care nu dădeau timp suficient formației adverse să se organizeze — selecționata română a fost nu numai egală, dar uneori chiar superioară echipei adverse. Rezultatele pe reprize sînt cele mai concludente : 0—4, 2—1, 0—0 ! Avem convingerea că lecția pe care au trăit-o în acest meci va fi pe deplin convingătoare pentru componenții lotului reprezentativ.

În ceea ce privește alcătuirea lotului și forma manifestată de hocheiștii selecționați, lucrurile s-au conturat definitiv. Portarul **Dumitraș** a dovedit clar că este titularul acestui post, în timp ce rezerva sa **Morar** s-a comportat bine ori de cîte ori a fost nevoie. În privința fundașilor **(Varga, Ioniță, Făgăraș, Tureanu, Fl. Sgincă)** avem în prezent convingerea că, ajutați mai eficient de atacanți, ei pot face față mai bine situațiilor dificile. Aceasta numai dacă renunță la atît de periculoasele driblinguri din propria treime și, în special, dacă Tureanu înțelege să nu mai joace pentru public sau pentru plăcerea lui personală. Atacul a fost și rămîne încă o problemă deschisă. Cele trei linii de care dispune echipa (Gheorghiu — Kalamar — Ștefanov : Basa — Hutanu — Pană ; Texe — G. Szabo — Fodorea) sînt într-un vizibil progres în ceea ce privește rapiditatea și siguranța combinațiilor. Din păcate, eficacitatea este extrem de redusă, motiv pentru care echipa română face, în comparație cu alte selecționate, eforturi duble pentru fiecare gol. Eforturi care costă, de la un meci la altul... Incercările de la ultimul meci (cu **Florescu** și **Ștefanov** centri) ni s-au părut interesante și dacă nu pentru un joc întreg, măcar în unele perioade, mai grele dintr-o partidă, ele pot da rezultate bune.

Cele mai bune rezultate se pot, însă, obține numai așa cum aminteam mai înainte : **mobilizare generală, simplificarea jocului în apărare, ambiție și dirzenie în fiecare fază.** Credem că măcar atîta lucru nu este prea greu !

## ȘTIRI, NOUTĂȚI

● Pînă la deschiderea C.M. de hochei, grupa B, biroul de presă funcționează la hotelul Union. Aici sînt găzduiți ziariștii acreditați la întreceri, precum și hocheiștii străini care au și început să sosească în Capitală.

● Începînd de mîine, în cadrul biroului de presă care va funcționa la patinoar se va deschide și un serviciu foto special, de unde jucătorii și ziariștii vor putea procura imagini de la toate jocurile din cadrul campionatului.

● La posturile noastre de televiziune vor putea fi urmărite, parțial sau în întregime, unele dintre partidele ce se vor desfășura pe patinoarul „23 August". Iată programul acestor transmisii:

**Vineri 24 martie, ora 22,45 : R.D.G.— JAPONIA** (reprizele 2 și 3 — înregistrare) ;

**sîmbătă 25 martie, ora 22,40 : ROMÂNIA—IUGOSLAVIA** (reprizele 2 și 3 — înregistrare) ;

**luni 27 martie, ora 22,30 : ROMÂNIA—NORVEGIA** (reprizele 2 și 3 — înregistrare) ;

**miercuri 29 martie, ora 17 : ROMÂNIA—POLONIA** (joc transmis integral în direct) ;

**joi 30 martie, ora 11 : ROMÂNIA—R.D.G.** (joc transmis integral, în direct) ;

**sîmbătă 1 aprilie, ora 22,45 : ROMÂNIA—JAPONIA** (reprizele 2 și 3 — înregistrare) ;

**duminică 2 aprilie, ora 17 : ROMÂNIA—S.U.A.** (joc transmis integral, în direct).

● Sosită în Europa pentru a participa la campionatele mondiale (grupa B) de la București, selecționata de hochei pe gheață a S.U.A. a susținut la Geneva un meci de verificare cu reprezentativa Elveției. Hocheiștii americani au obținut victoria cu scorul de 4—2 (1—1, 3—0, 0—1).

## TELEX

**Cu prilejul unui concurs de atletism** desfășurat la Los Angeles, sprinterul american de culoare Fred Newhouse a cîștigat proba de 200 m plat în 20,4 (cea mai bună performanță mondială a sezonului). În cadrul altor concursuri disputate în cîteva orașe californiene, au fost obținute, de asemenea, rezultate valoroase. În orașul San Jose, Steve Smith a sărit cu prăjina 5,29 m, iar la Fullerton, Chuck Smith și Jim Kemp au realizat 20,7, în cursa de 220 yarzi. În proba de ștafetă 4x100 yarzi, echipa Universității din California a fost cronometrată cu timpul de 39,8 (cea mai bună performanță mondială a sezonului).

■

**Rezultate înregistrate în turneul preolimpic de handbal** (locurile 9—16), care se desfășoară în prezent în Spania : **la Coruna :** Franța — Finlanda 14—7 (7—2) ; Luxemburg — Portugalia 23—22 (11—11) ; **la Leon :** Olanda — Belgia 15—14 (6—4) ; Italia — Anglia 23—13 (8—4).

■

**În cadrul unui concurs internațional de natație** desfășurat la Long Beach (California), Rick Demont (în vîrstă de 17 ani) a cîștigat proba de 500 yarzi liber cu timpul de 4:39.5. El l-a întrecut pe cunoscutul recordman vest-german Hans Fassnacht, clasat pe locul secund cu 4:39.6. Proba masculină de 100 yarzi fluture a revenit canadianului Bruce Robertson, cronometrat în 51.4, urmat de americanul Clay Evans — 52.3 și Hans Fassnacht — 52.9. Keena Rothammer (SUA) și-a adjudecat victoria în proba feminină de 500 yarzi liber cu rezultatul de 4:49.6. Cathy Calhoun, una dintre favoritele cursei, s-a situat pe locul 3 cu 5:00,6.

■

**În runda a doua a turneului masculin de șah de la Sarajevo,** marele maestru sovietic Tigran Petrosian l-a învins cu piesele negre pe jugoslavul Basagicici. Szabo (Ungaria) a cîștigat la Hort (Cehoslovacia) și Kosanski (Iugoslavia) la Tatai (Italia). Șahistul iugoslav Minici a remizat cu compatriotul său Gasici. Celelalte partide s-au întrerupt. În clasament conduce Petrosian cu 1½ puncte.

■

**La Kingston în cadrul „Cupei Davis",** echipa de tenis a SUA, deținătoarea „Salatierei de argint", a întîlnit formația Indiilor de Vest, obținînd victoria cu scorul de 4—1. În ultimul joc, Russell (Indiile de Vest) a reușit să-l învingă cu 6—2, 7—5, 3—6, 3—6, 6—3 pe Van Dillen.

■

**Cunoscuta echipă braziliană de fotbal F.C. Santos,** va întreprinde un nou turneu în Europa. Fotbaliștii brazilieni vor evolua la 30 aprilie la Milano, iar la 3 mai vor întîlni formația olandeză Feyenoord. În continuarea turneului, F. C. Santos va juca la 5 mai în compania echipei belgiene F.C. Bruges, după care va întîlni, două zile mai tîrziu, la Paris, o selecționată locală.

# CALEIDOSCOP

### COSTUME ANTIDERAPANTE

Schiorii nu se vor mai teme de urmările nefaste pe care le au uneori lungile alunecări după o cădere pe zăpada înghețată. O firmă textilă austriacă a pus la punct niște „picățele" care, aplicate costumelor de schi, contribuie la anihilarea alunecării. Aceste „picățele", un fel de paiete din plastic, pot fi fixate pe orice parte a costumului : spate, față sau lateral.

Principiul este inspirat din caracteristicile pneurilor antiderapante care asigură securitatea automobilelor pe drumuri alunecoase.

### CLUBUL MORSELOR

În Iakuția, regiune din zona arctică, unde se află polul frigului din U.R.S.S., locuitorii localității **Ust-Nere** au luat inițiativa creării unui „club al morselor". Membrii acestui club — constructori, șoferi, lucrători ai minelor de aur — obișnuiți cu condițiile foarte grele de climă ale zonei, fac sport într-un mod original. Ei se scaldă în apa înghețată, pe temperaturi extrem de scăzute, ajungînd pînă la minus 50 de grade. Se pare că acest sport aspru are efecte extrem de favorabile pentru sănătate.

Numărul „morselor" se ridică la peste șase sute.

### REMANIERI DE REGULAMENT

La campionatele mondiale de schi din 1974, care urmează să se desfășoare în localitatea suedeză **Falun,** vor interveni importante schimbări de regulament în disputarea combinatei nordice. În cursa de 15 km, participanții vor lua startul la intervale stabilite de rezultatele obținute la săritura de la trambulină. Diferența realizată în metri va fi transformată în minute și secunde. În felul acesta, schiorul care va sosi primul pe stadion va fi învingătorul probei. După părerea generală, această inovație de regulament va mări în mod considerabil spectaculozitatea competiției.

### PRECOCITATE

Apariția copiilor minune a devenit un fapt curent în natație și noi performanțe realizate de foarte tineri înotători vin să se adauge tabelelor de recorduri. Se părea că Europa nu este încă pregătită pentru asemenea realizări timpurii, dar iată că, în Franța, a fost înregistrat — recent — un brevet de înot, eliberat unei fetițe de numai trei ani. **Dominique Reys,** din Angoulême. Ea a străbătut un bazin de 25 m în trei stiluri, dovedind multă siguranță și îndemînare. Fiica unor pasionați ai acestui sport, micuța înoată de la vîrsta de 6 luni, încă înainte de a învăța să umble.

### FARSELE RINGULUI

Pe un ring din Madrid, se petrecea — cu luni în urmă — o comedie, care ulterior a dus la descalificarea unui arbitru de box și la frustrarea de titlul mondial a unui excelent pugilist. Arbitrul nigerian **Odubote** declara campion mondial la categoria ușoară pe spaniolul **Pedro Carrasco,** pe care adversarul său, mexicanul **Mando Ramos,** îl învinsese categoric. Revanșa disputată la Los Angeles a dat cîștig de cauză — la limită — lui Ramos, care n-a putut intra nici acum în posesia rîvnitului titlu deoarece președintele forului european al boxului profesionist a contestat meciul, deoarece, juriul n-ar fi avut o componentă regulamentară. În timp ce conflictul era în toi, W.B.A. l-a declarat campion mondial pe scoțianul **Ken Buchannan.** Cei doi rivali vor trebui să dispute — deci — un al treilea meci, dar nu pentru desemnarea campionului, ci a unui... șalanger.

Se pare că scandaloasa afacere nu a avut decît scopul de a rotunji profiturile și procentele managerilor și organizatorilor.

### ARGUMENTELE RACHETEI

Unul din sporturile care cunosc o mare creștere de popularitate este tenisul. Pretutindeni, meciurile dintre marii campioni ai sportului alb sînt urmărite de un public numeros, iar turneul de la Wimbledon se desfășoară, de regulă, cu... casa închisă.

O companie americană de aviație a sesizat situația și a oferit amatorilor, la un preț destul de ridicat, un voiaj aerian New York — Londra, cu participare la marea confruntare anuală a elitei tenisului mondial, biletele de intrare fiind incluse în preț. Inițiativa a avut un succes deosebit și locurile s-au epuizat în numai două zile.

### DOPING ȘI PSIHOLOGIE

Doctorul **A. P. Millar,** specialist australian în medicina sportivă, a declarat că atleții care iau produse dopante pentru a-și îmbunătăți performanțele își asumă un foarte mare risc, fără a cîștiga, în schimb, mare lucru din punct de vedere al rezultatelor.

În cursul unor conferințe ținute la Auckland, medicul a declarat că numeroasele experimente făcute în laborator și pe stadioane, atît la Sydney cît și în S.U.A., îi permit să afirme cu siguranță că maximum de creștere a performanței, realizat cu ajutorul dopingului nu depășește 3 la sută din potențialul normal al sportivilor. În atletism, ameliorarea atinge 1 la sută pentru alergători, iar pentru aruncătorii de suliță și disc, 1—3 la sută. La natație, procentul nu depășește 2 la sută.

După părerea doctorului Millar, dopingul are un efect de natură pur psihologică.

*Minibaschetul ia amploare în întreaga lume și totodată coboară spre vîrste și mai mici decît cele obișnuite. Într-un orășel italian, un arbitru de baschet, Giorgio Chimenti, a creat o echipă de... mini-mini baschet, componenții ei avînd între 3 și șase ani. Rămîne de văzut ce roade va da acest experiment privit de unii cu zîmbetul pe buze...*

*ultimele știri ultimele rezultate ultimele știri*

## SFERTURILE DE FINALĂ ALE CUPELOR EUROPENE LA FOTBAL

Aseară s-au desfășurat marea majoritate a meciurilor retur din sferturile de finală ale competițiilor continentale. Iată rezultatele înregistrate :

**„CUPA CAMPIONILOR EUROPENI"**

| | | | | |
|---|---|---|---|---|
| Arsenal | — | Ajax | 0—1 | (în tur 1—2) |
| Standard Liege | — | Internazionale | 2—1 | (în tur 0—1) |
| Celtic Glasgow | — | Ujpesti Dozsa | 1—1 | (în tur 2—1) |
| Benfica | — | Feyenoord | la pauză : 2—0 | (în tur 0—1) |

**„CUPA CUPELOR"**

| | | | | |
|---|---|---|---|---|
| Dinamo Moscova | — | Steaua r. Belgrad | 1—1 | (în tur 2—1) |
| Glasgow Rangers | — | Torino | 1—0 | (în tur 1—1) |
| Dynamo Berlin | — | Aatvidaberg | 2—2 | (în tur 2—0) |
| Bayern München | — | Steaua | 0—0 | (în tur 1—1) |

**„CUPA U.E.F.A."**

| | | | | |
|---|---|---|---|---|
| A. C. Milan | — | S. K. Lierse | 1—1 | (în tur 2—0 meciuri disputate anterior) |
| Tottenham | — | U. T. A. | 1—1 | (în tur 2—0) |
| Wolverhampton | — | Juventus | 2—1 | (în tur 1—1) |
| Zeleznicear Sarajevo | — | Ferencvaros | 4—5 | (în tur 2—1) |

După prelungiri și executări de penaltyuri

Alte amănunte în ziarul de mîine. Echipele subliniate s-au calificat în semifinale.

Redacția și administrația : București, str. Vasile Conta nr. 16 ; telefoane : centrală 11.10.05, secția corespondenți 11.51.09, interurban 72 și 286 ; telex : sportrom buc. 180, Tiparul „I. P. „Informația", București 40.368

PROLETARI DIN TOATE ȚĂRILE, UNIȚI-VĂ!

# Sportul

ZIAR AL CONSILIULUI NAȚIONAL PENTRU EDUCAȚIE FIZICĂ ȘI SPORT

ANUL XXVIII — NR. 7005 | 4 PAGINI 30 BANI | Vineri 24 martie 1972

# VIZITA TOVARĂȘULUI NICOLAE CEAUȘESCU ÎN ȚĂRI AFRICANE

## SEMNAREA DECLARAȚIEI COMUNE ROMÂNO-ZAIREENE

La 23 martie, la Palatul prezidențial de pe colina Galiema a avut loc semnarea Declarației comune româno-zaireene de către președintele Consiliului de Stat al Republicii Socialiste România, Nicolae Ceaușescu, și președintele Republicii Zair, Mobutu Sese Seko.

La ceremonia semnării au luat parte persoanele oficiale române, care îl însoțesc pe conducătorul statului român, precum și membri ai guvernului și alte persoane oficiale zaireene.

## PLECAREA DIN REPUBLICA ZAIR

Ieri a luat sfîrșit vizita oficială întreprinsă în Republica Zair de președintele Consiliului de Stat al Republicii Socialiste România, Nicolae Ceaușescu, și a tovarășei Elena Ceaușescu.

Pe aeroportul din Kinshasa oaspeții români au fost conduși de președintele Republicii Zair, Mobutu Sese Seko, de doamna Marie Antoinette Mobutu și de alte persoane oficiale zaireene.

S-a încheiat, astfel, a patra etapă a vizitei conducătorului partidului și statului nostru pe continentul african. O vizită scurtă dar — așa cum aprecia tovarășul Nicolae Ceaușescu — o vizită deosebit de utilă, încheiată cu rezultate bune, care corespund intereselor celor două popoare. Convorbirile active, fructuoase, care au finalizat noi posibilități de cooperare multilaterală între România și Zair, au deschis perspective noi colaborării dintre cele două țări. Merită relevate, în context, atît volumul de creștere al cooperării româno-zaireze, cît și calitatea raporturilor dintre cele două țări, așezarea lor fermă pe principiile egalității în drepturi și avantajul reciproc, ale suveranității, independenței și neamestecului în treburile interne. Ca și în Algeria, Republica Africa Centrală și Republica Populară Congo, vizita în Zair nu a însemnat numai o încununare a unui capitol vast din relațiile româno-zaireze, ci și prefața de cea mai înaltă autoritate a unui capitol nou, vizita jalonînd perspectivele pe termen lung ale raporturilor dintre cele două țări. Ca și în celelalte țări vizitate, și aici s-a hotărît ca dialogul să continue, la nivel înalt, la toate nivelurile — metodă optimă de a asigura un teren fertil evoluției legăturilor româno-zaireze.

Vizita în Zair se înscrie, astfel, ca un eveniment memorabil în evoluția relațiilor dintre cele două țări, care, deși aflate la o mare distanță geografică, sînt animate de dorința comună de a colabora activ în toate domeniile de interes reciproc.

## SOSIREA ÎN REPUBLICA ZAMBIA

Președintele Consiliului de Stat al Republicii Socialiste România, tovarășul Nicolae Ceaușescu, a sosit, joi, în Republica Zambia, unde, împreună cu tovarășa Elena Ceaușescu, efectuează o vizită oficială la invitația președintelui acestei republici, dr. Kenneth David Kaunda.

Zborul de la Kinshasa pînă la Lusaka durează aproximativ patru ore. Granița zambiană este trecută în dreptul localității Ndole, poarta marii centuri a cuprului (Copperbelt), principala bogăție minieră a țării, rezervele identificate aici, circa un miliard de tone, reprezentînd o pătrime din totalitatea cuprului mondial. Pînă în 1969, această bogăție se afla în stăpînirea monopolurilor străine.

În acel an, tînărul stat zambian a luat sub controlul său companiile care se ocupau cu exploatarea cuprului, au fost adoptate, de asemenea, și alte măsuri de naționalizare, de natură să permită înfăptuirea unui deziderat vital al poporului acestei țări africane — valorificarea marilor resurse de care dispune în interesul propășirii patriei.

În depărtare se zărește panorama orașului Lusaka — capitala țării —, așezare în plină dezvoltare, cu peste 350 000 locuitori.

În întîmpinarea oaspeților români au venit președintele Zambiei, dr Kenneth David Kaunda, și soția sa, Betty Kaunda. Se află, de asemenea, la scara avionului, vicepreședintele Republicii Zambia, Mainza Chona, cu soția, ministrul afacerilor externe, Elijah H. Mudenda, comandanții armatei zambiene, forțelor aeriene și poliției — K. Chinkvli, W. Zuze și Chela, precum și Aurel Ardeleanu, ambasadorul României la Lusaka, și J. F. Lusaka, ambasadorul Zambiei la București.

La coborîrea din avion, președintele Nicolae Ceaușescu și tovarășa Elena Ceaușescu sînt salutați cordialitate de Kenneth David Kaunda și soția sa. Cei doi șefi de stat își strîng mîna cu căldură, se îmbrățișează. Fetițe zambiene oferă oaspeților buchete de flori.

Joi seara, președintele Republicii Zambia, dr. Kenneth David Kaunda, și soția sa, Betty Kaunda, au oferit o recepție în cinstea președintelui Consiliului de Stat al Republicii Socialiste România, Nicolae Ceaușescu, și a tovarășei Elena Ceaușescu, în grădina Palatului de Stat.

# ȘAPTE REPREZENTATIVE DIN TREI CONTINENTE ÎNCEP AZI JOCURILE C.M. DE HOCHEI-GRUPA B

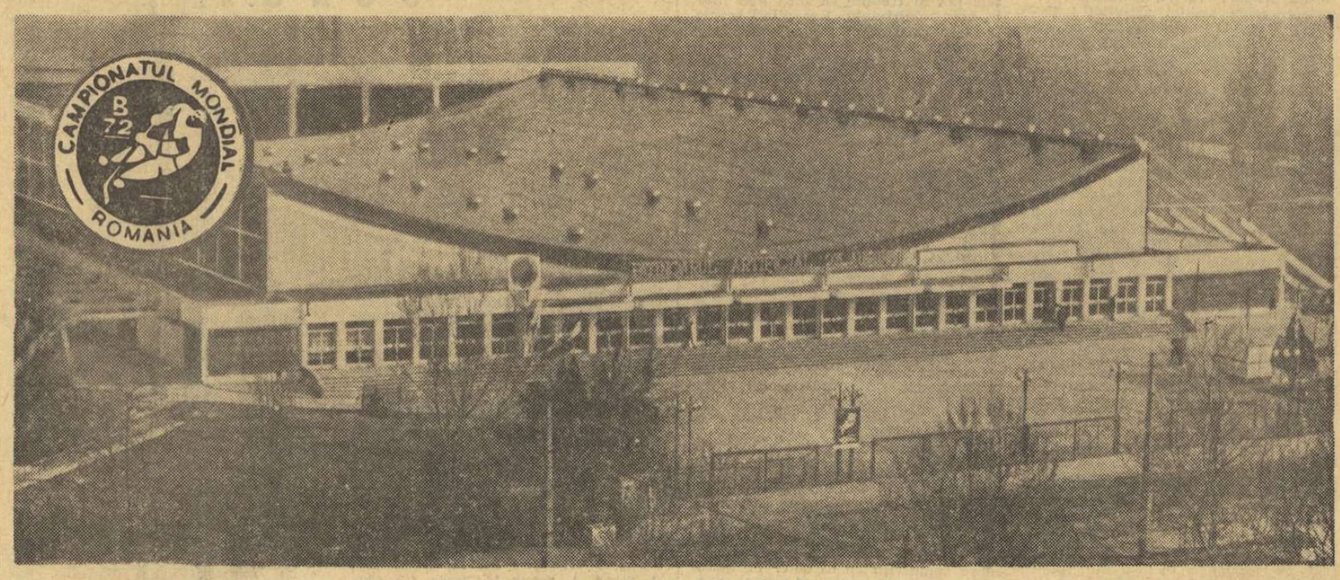


## SUCCES DEPLIN PARTICIPANȚILOR!

Astăzi încep la patinoarul artificial „23 August" din Capitală întrecerile grupei B ale Campionatului mondial de hochei pe gheață.

Eveniment important pe agenda federației române de specialitate, a mișcării noastre sportive, campionatul mondial de hochei a fost așteptat cu interes de toți iubitorii acestui sport al îndemînării și bărbăției, captivant prin dinamismul și frumusețea sa. La simpatia de care se bucură la noi sportul cu crosa și pucul, dovedită din plin la recent încheiata ediție a grupei C, de la Miercurea Ciuc, se adaugă faptul că din grupa B face parte și echipa noastră reprezentativă, a cărei evoluție, sperăm, va da satisfacție.

După cum se știe, pentru a doua oară a fost încredințată organizarea campionatului mondial — grupele C și B țării noastre. Este în aceasta o recunoaștere din partea Ligii internaționale de hochei pe gheață a capacității organizatorice și tehnice a mișcării noastre sportive, un semn de prețuire a sprijinului de care se bucură acest sport în România socialistă.

Comisia de organizare, cu sprijinul prețios al muncitorilor și tehnicienilor bazelor sportive, antrenînd un larg activ obștesc, a asigurat cele necesare bunei desfășurări a acestei importante întreceri.

Reprezentanții L.I.H.G., echipele reprezentative ale R. D. Germane, R.S.F. Iugoslavia, Japoniei, Norvegiei, R. P. Polone, S.U.A. și a României, ca și arbitrii delegați sînt gata de start și sîntem convinși că publicul spectator va avea posibilitatea să urmărească partide frumoase, interesante.

Dar campionatul mondial de la București nu va însemna numai dispute sportive de un nivel ridicat. El va constitui și un minunat prilej de cunoaștere și apropiere între tinerii participanți.

Ne exprimăm convingerea că oaspeții noștri își vor aminti cu plăcere despre ediția 1972 a campionatului mondial de hochei de la București, despre poporul nostru, despre România.

Urez deplin succes participanților la Campionatul mondial de hochei pe gheață, grupa B, din România!

**NICOLAE BOZDOG**

președintele Comisiei de organizare a grupei B a C.M., președintele Federației Române de Hochei pe Gheață

Singura dintre cele trei grupe valorice ale întrecerii supreme în hochei care poate purta fără echivoc titulatura de MONDIALĂ, grupa B, începe azi la București, **reunind 7 echipe reprezentative din trei continente: Europa, America și Asia.** Acest caracter de competiție universală, pe care nu-l va purta nici disputa formațiilor din grupa A (programată în luna aprilie la Praga și unde sînt prezente numai formații europene) și pe care l-a avut într-o măsură mai mică grupa C consumată, în mijlocul unui interes general, nu de mult la Miercurea Ciuc, conferă jocurilor de la București o notă aparte, împlinită cum nu se poate mai bine și de atributele valorice evidente, subliniate în repetate rînduri de majoritatea tehnicienilor și comentatorilor.

Într-adevăr, grupa secundă a campionatului mondial de hochei pe gheață nu mai este în prezent o împerechere de jocuri anoste, fără tente tehnice sau tactice, cu aerul de spectacole de... matineu, așa cum se petreceau lucrurile atunci cînd cele trei grupe ale C. M. aveau loc în aceeași perioadă și, mai ales, în aceeași țară. Ba, mai mult. Reducîndu-se numărul echipelor participante la grupa A, automat două din formațiile cu justificate pretenții de a evolua în elita hocheiului mondial au fost obligate la timpul respectiv să coboare o treaptă ierarhică și să joace în grupa B, ceea ce — fără discuție — a dat acestei întreceri cu totul un alt nivel valoric, tulburîndu-i echilibrul și acordîndu-i noi valențe competiționale. Pe de altă parte, reculul acesta pe scara clasamentului mondial a adus în grupa B nu numai echipe de forțe superioare, dar a eliminat implacabil și formațiile cu o cotă valorică mai scăzută. Totul, după cum se vede, contribuie ca acum această treaptă ierarhică a campionatului mondial să fie o disputată așteptată și urmărită cu interes.

Încercînd să prefațăm lupta sportivă și rezultatele ei, este necesar — pentru a pune cît mai bine pe cititori în temă — să precizăm că dintre cele 7 selecționate prezente la start, trei au cele mai mari șanse de a urca pe podium: **S.U.A., Polonia și R.D. Germană.** Cum prima formație în grupa B se va califica în grupa A, noi credem că principala favorită în obținerea acestui succes este reprezentativa S.U.A., în ciuda faptului că, în ultimul moment, s-a anunțat că la București nu va face deplasarea selecționata care a cucerit, recent, la J.O. medalia de argint. Chiar și în aceste condiții, hocheiștii americani se prezintă ca principali candidați la primul loc. Singurele formații care pot răsturna acest pronostic sînt re-

Călin ANTONESCU

(Continuare în pag. a 4-a)

### PROGRAMUL ÎNTRECERILOR DE ASTĂZI

**Patinoarul „23 August"**

**ora 11 : S.U.A. — IUGOSLAVIA;**
**ora 16,30 : POLONIA — NORVEGIA;**
**ora 18,30 : FESTIVITATEA DE DESCHIDERE;**
**ora 19,30 : R. D. GERMANĂ — JAPONIA.**
**(echipa României are zi liberă)**

## CU BLOCNOTES-UL LA GARĂ ȘI AEROPORT

Ieri dimineața a descins în Gara de Nord echipa de hochei a Poloniei. Antrenorul formației, Anatolii Jegorov, o veche cunoștință de-a noastră, a răspuns cu amabilitate celor cîteva întrebări pe care i le-am pus.

**„Deși am venit cu vagonul de dormit, călătoria a fost pentru noi obositoare. 26 de ore, imobilizați pe o suprafață de numai 2 mp, pentru niște oameni obișnuiți să aibă la dispoziție spațiu pe care să poată zburda, vă dați seama că ne-a supus la un sever test de răbdare și mai ales de rezistență. Ne vom reface însă repede. Echipa pe care o prezentăm este în marea ei majoritate tînără. „Veteranul" formației, S. Fryziewicz are 28 de ani, iar cei mai tineri Polz, Tokarz, Chowaniec, deși n-au împlinit încă 19 ani, contăm pe ei ca pe unii dintre cei mai valoroși jucători. Dovada? Toți trei figurează în prima noastră linie de atac.**

**Care ne sînt intențiile la această ediție a campionatelor? In Polonia este o vorbă care, la dv., după cîte mi se pare, corespunde cu zicala „a nu vinde pielea ursului din pădure". Pentru asta, tot ce pot să spun este faptul că am venit în România hotărîți să luptăm. Care va fi rezultatul eforturilor noastre? Rămîne de văzut".**

● Tot ieri, dar în timpul prînzului, au sosit în țară, cu același avion, reprezentativele de hochei ale Japoniei și Iugoslaviei. Hocheiștii japonezi au fost, timp de 5 zile, oaspeții sportivilor iugoslavi, iar rezultatele întîlnirilor lor, probabil, le cunoașteți. Două întîlniri, două victorii iugoslave. Iată declarațiile conducătorilor de delegații ale Japoniei și Iugoslaviei.

**Iano Hiroici (Japonia): „Am încercat diferite formule în alcătuirea echipei. Față de ce cunoașteți dv. despre formația noastră de acum doi ani, o să întîlniți 6 jucători noi. Dar dacă veți compara tabelele de jucători pe care i-am aliniat la J.O. de la Sapporo cu cei pe care îi prezentăm la București veți găsi, în total, 9 sportivi schimbați. Vă dați, deci, seama că tatonăm. Aceasta este poate și cauza înfrîngerilor noastre din Iugoslavia. În prezent, se pare că echipa a căpătat o oarecare sudură. Să sperăm că vom satisface exigențele publicului român".**

**George Pejanovic (Iugoslavia): „Echipa iugoslavă merge bine. O dovadă sînt victoriile noastre în fața reprezentativei Japoniei. Totuși, nu pot să fac nici o afirmație precisă privind comportarea noastră la actuala ediție a C.M. Vom întîlni adversari redutabili. Jocurile se anunță foarte disputate. Avem emoții chiar și pentru întîlnirea cu japonezii pe care i-am văzut și pot afirma că au o valoare ridicată. Să așteptăm deci desfășurarea ostilităților..."**

**G. ȘT.**

## „Criteriul tineretului" de box, de la Galați

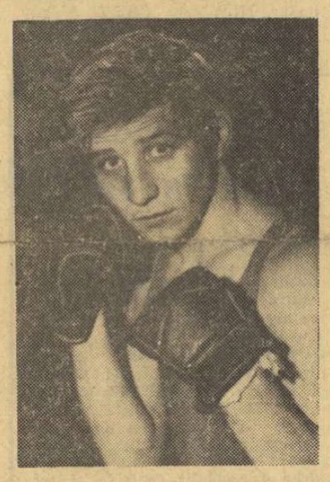

CONSTANTIN ȘTEFANOVICI

## SIMION CUȚOV, PE URMELE FRATELUI SĂU

**GALAȚI, 23 (prin telefon de la trimisul nostru)**

Reuniunea a doua a „Criteriului" a debutat cu o partidă îndîrjită, în care s-au înfruntat „mustele" Dinu Condurat (Steaua) și Costel Nedea (Constr. Buc.). Nedea a început meciul hotărît să realizeze un rezultat surpriză. În urma unui croșeu de stînga, Condurat a fost expediat la podea în primul rund. În următorul însă, stelistul și-a pus în funcțiune directele de dreapta și a reușit să recupereze handicapul. Ultimele 3 minute au aparținut net lui Condurat, care și-a expediat și el adversarul la podea, cîștigînd, pe merit, la puncte. La aceeași categorie, Ion Ștefan (Muscel C-lung) b.p. Gheorghe Balaș (Dinamo Brașov).

La „pană" s-au întîlnit Simion Cuțov (Dinamo Buc.) și Iuseim Memet (Energia C-ța). Constănțeanul a rezistat timp de două reprize atacurilor debordante ale lui Cuțov, dar în ultima a făcut cunoștință cu podeaua, fiind nevoit să abandoneze în finalul meciului. Tot la pană, Constantin Ștefanovici (Electroputere Craiova) b.ab. II Ion Guță (Progresul Brăila).

Categoria ușoară: Ion Ioancea (Cimentul Medgidia) b.p. Gherasim Blaj (C.S.M. Reșița). Categoria mijlocie mică a evidențiat un boxer cu frumoase posibilități, Nicolae Băbescu (Metalul Tr. Severin). Bine înzestrat fizic, posesor al unor lovituri puternice, severineanul a încheiat repede socotelile cu dinamovistul brașovean Dumitru Stoian, pe care l-a pus k.o. în primul rund. La categoria semigrea, două partide încheiate în prima repriză: Gheorghe Matache (Ceahlăul Piatra Neamț) b.ab. Ion Boancă (C.S.M. Cluj); Marian Culineac b.ab. Costică Dafinoiu (Prog. Brăila).

La categoria grea arbitrul gălățean N. Tătaru a viciat, evident, rezultatul meciului dintre Al. Mureșan (Steaua) și Marian Văcaru (Dinamo Brașov), descalificîndu-l, cu totul nejustificat, pe ultimul. Asemenea sancțiune se cuvenea lui Mureșan, care a obstrucționat permanent. În categoria grea, o surpriză de proporții: Gheorghe Constantin (Constr. Buc). b.p. Ion Ruicu (Dinamo Brașov).

**Paul IOVAN**

*Plenara C. J. E. F. S. Maramureș*

## EXISTĂ POSIBILITĂȚI PENTRU CA SPORTUL SĂ CUNOASCĂ SUCCESE ȘI MAI MARI

Participanții la plenara CJEFS Maramureș, desfășurată zilele trecute la Baia Mare, au purtat discuții interesante pe marginea referatelor privind analiza îndeplinirii obiectivelor prevăzute în planul de dezvoltare a județului Maramureș, a noilor obiective care stau în fața mișcării sportive în anul 1972.

La lucrările plenarei, găzduită de frumoasa casă de cultură a sindicatelor, au luat parte tovarășii **Anghel Alexe,** președintele Consiliului Național pentru Educație Fizică și Sport, **Boca Mitrofan,** secretar al comitetului județean Maramureș al P.C.R., **Alexandru Crișan,** președintele consiliului sindical județean, **Elisabeta Gan,** președinte al organizației județene de pionieri, **Ioan Pop,** președintele C.J.E.F.S. Maramureș, membrii Consiliului județean pentru educație fizică și sport, directori de școli, secretari ai organizațiilor de tineret, președinți de asociații sportive, profesori de educație fizică și antrenori, sportivi fruntași etc.

Referatul prezentat de tov. **Ovidiu Todor,** vicepreședinte al C.J.E.F.S. Maramureș, completat cu o seamă de date foarte interesante de către președintele forului sportiv județean, **Ioan Pop,** a evidențiat succesele înregistrate în mișcarea sportivă din Maramureș în cursul anului 1971, atît pe planul dezvoltării bazei sale de masă, al consolidării organizatorice, cît și în ceea ce privește activitatea de performanță. În acest sens, faptul că la ora actuală doi sportivi maramureșeni **(Gleb Pintilie la tir și Iuliana Simonfi la gimnastică)** fac parte din lotul olimpic al României este o realitate îmbucurătoare.

Rezultat direct al eforturilor depuse de activiștii mișcării sportive din acest județ poate fi considerat și locul trei pe care Maramureșul l-a ocupat, în 1971, în întrecerea pe țară, în grupa a II-a, a județelor.

Important este faptul, care a reieșit pregnant din luările la cuvînt, că nimeni nu este pe deplin mulțumit cu ceea ce s-a realizat pînă acum pentru că există încă multe, foarte multe lucruri rămase nerezolvate în toate domeniile activității.

**Prof. Ioan Marinescu,** vicepreședinte al clubului sportiv din Baia Mare, a evidențiat în cuvîntul său rezultatele bune obținute în activitatea sportivă de performanță, în atragerea tineretului bălmărean către practicarea, în special, a ramuri-

**Romeo VILARA**

(Continuare în pag. a 2-a)

**Față de anii cînd, de regulă, ieșeam din primul tur al Cupelor europene...**

## ACTUALA EDIȚIE, UN PROGRES ÎN REPREZENTAREA NOASTRĂ LA NIVEL DE CLUB

### Sîntem, însă, tributari încă lipsei de ÎNDRĂZNEALĂ!

Evident, nu sîntem (și n-am putea fi în nici o împrejurare, încîntați că am ieșit și cu ultimele noastre două echipe din cupele europene; dar, de ce n-am recunoaște-o, eliminările produse, în condițiile de marți și miercuri seara, ne-au adus unele motive de **satisfacție sportivă,** oricît ar părea de paradoxală afirmația.

Pentru că, dacă — așa cum spuneam acum două zile, în titlul cronicii de la Londra — **U.T.A. a părăsit elegant Cupa U.E.F.A.,** iată că **Steaua iese din Cupa Cupelor nu numai la fel de elegant, ci chiar cu fruntea sus:** nu-i puțin lucru să absolvi două tururi și să părăsești apoi, în „sferturi", cea de-a doua mare competiție europeană intercluburi, **FĂRĂ A CUNOAȘTE, ÎN ȘASE MECIURI, ÎNFRÎNGEREA!** Ceea ce a reușit Steaua este **o performanță, în felul ei;** destul de rară în condițiile competițiilor cu meciuri duble, în care — de regulă — se pierde pe terenul advers, calificarea obținîndu-se printr-un număr mai mare de goluri înscrise acasă. Or, băieții lui Valentin Stănescu au făcut 0—0 și 1—0 cu Hibernians, apoi 1—0 și 2—1 cu Barcelona și acum 1—1 și 0—0 cu Bayern München, **nepierzînd nici o partidă într-o suită de șase meciuri internaționale oficiale,** suită în care facilitatea primului adversar, echipa malteză, este supercompensată de ponderea următorilor doi. Un bilanț bun, prin urmare, pentru echipa Steaua, mai ales dacă-l privim **în contextul general al prezenței echipelor noastre în această ediție a cupelor europene intercluburi, în care am depășit net condiția modestă a anilor anteriori cînd, de regulă, ieșeam „pe linie" din primul tur.**

Putem spune, deci, cu mîna pe inimă, că pe planul comportării echipelor de club se simte un progres. În Cupa campionilor, **Dinamo** a eliminat un adversar redu-

**Radu URZICEANU**

(Continuare în pag. a 3-a)

*Cristache (stînga), în luptă cu Höness. Hălmăgeanu — în cursă și el — este gata să intervină dacă va fi nevoie. Una dintre secvențele aprigei dispute dintre apărarea formației Steaua și înaintarea lui Bayern München*

Telefoto: A.P.-AGERPRES

## ECHIPA FEMININĂ DE HANDBAL „U" BUCUREȘTI JOACĂ LA LEIPZIG

Ieri dimineață a plecat la Leipzig campioana de handbal feminin a României, UNIVERSITATEA BUCUREȘTI. Echipa prof. Constantin Popescu va susține duminică seara la ora 20 partida tur cu S. C Leipzig, campioana R. D. Germane, partidă contînd pentru semifinalele actualei ediții a Cupei campionilor europeni. Returul întîlnirii are loc la 8 aprilie, la Ploiești.

Arbitrii români **V. Pelenghian** și **C. Căpățînă** vor conduce la 1 aprilie, la Kiev, una dintre partidele celeilalte semifinale a C.C.E. care opune lui Spartak Kiev pe Bakony Vegyesz.

## ECHIPA DE POLO A ROMÂNIEI DEBUTEAZĂ ÎN NOUL SEZON

Astăzi sînt programate în piscina acoperită de la Floreasca primele întreceri din cadrul turneului internațional de polo, dotat cu „Cupa orașului București". La ora 17, în deschidere, prima reprezentativă a țării va întîlni selecționata de juniori a României, iar în continuare se vor confrunta reprezentativele Bulgariei și Cehoslovaciei.

Națională română și-a încheiat pregătirile pentru acest turneu cu un joc de antrenament, în care a avut ca parteneră formația cehoslovacă. Poloiștii noștri s-au mișcat ușor, au dovedit multă poftă de joc, înscriind în poarta adversă 22 de goluri și primind doar 5. Antrenorii A. Grințescu și N. Firoiu vor folosi în competiție întregul lot: Huber, Frățilă, Slăvei, Scurei — portari, Zamfirescu, Szabo, Culineac, Mihăilescu, Novac, C. Rusu, Lazăr, D. Popescu, Cl. Rusu, Nastasiu, V. Rus și Frîncu.

**„Partidele cu Bulgaria și Cehoslovacia** — ne-a declarat antrenorul federal, prof. Cornel Mărculescu — **primele din acest sezon, reprezintă un bun prilej de verificare a forțelor, și în același timp de depistare a tuturor lacunelor, în această etapă de pregătire ce are ca scop final obținerea calificării pentru J.O. de la München".**

# Plenara C.J.E.F.S. Maramureş

(Urmare din pag. 1)

lor sportive olimpice. În dezvoltarea bazei de masă a sportului de performanţă lucrătorii clubului au colaborat foarte bine cu inspectoratul şcolar, cu profesorii de educaţie fizică şi directorii din şcoală, care le-au solicitat ajutorul tehnic în organizarea diferitelor lecţii, a diferitelor concursuri de selecţie a celor mai merituoşi şi mai talentaţi elevi. Este un aspect foarte important care a permis clubului să-şi recruteze noi şi noi promoţii de copii şi juniori. Din păcate, aşa cum a arătat vorbitorul, nu toţi antrenorii au înţeles just posibilitatea care li s-a oferit şi desfăşurînd o muncă formală, au pierdut multe prilejuri de a depista noi talente, de a selecţiona tineri cu perspective de a deveni performeri.

Deşi au existat multe realizări, poate mai numeroase ca în oricare alt an, totuşi prof. Ioan Marinescu a arătat că saltul calitativ al performanţelor sportive băimărene a fost invers proporţional cu condiţiile materiale create acestei activităţi ! Explicaţiile au în vedere faptul că nivelul de calitate şi cantitate al procesului de antrenament este foarte scăzut ; că mulţi dintre antrenori nu sînt la curent cu noutăţile intervenite în organizarea şi conducerea procesului instructiv-educativ, că citesc puţin şi folosind unilateral cunoştinţele acumulate, de-a lungul anilor, rutina lor profesională, nu fac loc noului în activitatea pe care o conduc ; că se acordă încă prea puţină atenţie aspectelor de natură psihologică şi pedagogică ale pregătirii ; că problema atît de importantă a refacerii după antrenamente şi competiţii este în cea mai mare măsură neglijată.

Părtaşă la aceste lipsuri se simte şi conducerea clubului, deşi bine se ştie că doar indicaţiile din birou nu ţin loc muncii de îndrumare şi control a activităţii antrenorilor. Asupra acestei chestiuni, conducerea clubului din Baia Mare este ferm hotărîtă să acţioneze cu fermitate în viitor.

**Tov. Ioan Moldovan,** preşedintele C.M.E.F.S. Sighetul Marmaţiei, a arătat plenarei cîteva din realizările înfăptuite în acest municipiu, dar a subliniat că succesele activităţii sportive ar fi putut fi altele, cu mult mai numeroase şi mai mari, dacă la nivelul local factorii învestiţi, prin lege, cu răspunderi în domeniul sportului, ar fi înţeles să muncească şi să colaboreze eficient, în locul deselor „parlamentări" de şedinţă, activitatea fiind lăsată, în mod practic, doar în grija organului sportiv al C.N.E.F.S.

**Tov. Aurelian Brîncuşe,** preşedintele asociaţiei sportive Minaur, a vorbit, în afara problemelor vizînd activitatea asociaţiei Minaur, despre necesitatea de a se acorda o atenţie cu totul specială modului, în care este practicat sportul în cartiere (pentru care consiliile populare au amenajat cîteva terenuri), în sensul organizării lui mai temeinice şi chiar al programării unor competiţii simple, de cartier şi inter-cartiere.

**Tov. Nicolae Ionescu,** inspector şcolar adjunct al inspectoratului judeţean, a arătat plenarei că în peste 70% din şcolile din judeţ există astăzi baze simple şi că această acţiune va continua pînă ce toate unităţile şcolare vor dispune de asemenea baze. Vorbitorul a insistat apoi pe ideea că lecţiile de educaţie fizică nu se desfăşoară în conformitate cu cerinţele programei de învăţămînt, adresînd profesorilor de specialitate cererea, de altfel foarte justă, ca aceste ore să nu mai fie, ca în unele cazuri, „conferinţe" despre sport, ci ore de mişcare în aer liber, la care să fie angrenaţi toţi elevii. Vorbitorul a arătat, de asemenea, că unele competiţii sportive şcolare sînt slab organizate şi, deci, fără efect practic ; munca, în primul rînd, a profesorilor de educaţie fizică lăsînd de dorit !

Tov. Ionescu a subliniat însă un aspect care va trebui să dea de gîndit şi altor factori responsabili din alte judeţe şi chiar direcţiei de resort a Ministerului Educaţiei şi Învăţămîntului. Este vorba de activitatea competiţională a elevilor, mai bine zis a unora dintre ei, care este prea încărcată. În felul acesta, sub pretextul participării unor echipe de volei sau de handbal în diferite competiţii, se neglijează, în mod nejust, preocuparea pentru desfăşurarea fazelor de masă ale principalelor competiţii prevăzute în calendar, se neglijează însăşi activitatea sportivă de masă a elevilor, drumeţiile etc.

Sportivul fruntaş **Gleb Pintilie,** căruia cu prilejul acestei plenare i-a fost decernat titlul de maestru al sportului, la tir, a arătat marile posibilităţi existente în Baia Mare pentru dezvoltarea talerelor şi angajamentul său de a se pregăti la nivelul cel mai ridicat pentru a putea fi selecţionat în lotul olimpic şi pentru a se comporta la înălţime la J.O. de la München.

**Tov. Boca Mitrofan,** secretar al comitetului judeţean Maramureş al P.C.R., în numele biroului judeţean de partid, a dat o apreciere pozitivă bilanţului activităţii de educaţie fizică şi sport în anul 1971.

Dar dincolo de succese, în această activitate, mai sînt încă multe de făcut pe linia angrenării oamenilor muncii, a tineretului în practicarea sportului, mai ales la sate. Prin structura lor organizatorică sindicatele pot şi trebuie să facă mai mult în această privinţă. Exceptînd şcoala, încă se face prea puţin pentru angrenarea fetelor în activitatea sportivă, ca şi a ucenicilor, de altfel, care se califică în diferite întreprinderi.

În ceea ce priveşte activitatea desfăşurată în cadrul şcolilor, se constată încă multe carenţe, pentru lichidarea cărora se impune o mult mai bună coordonare a preocupărilor organizaţiilor de pionieri, de U.T.C., reprezentanţii M.E.I. etc, mai ales pe timpul vacanţelor şcolare, cînd trebuie organizată o activitate variată şi atractivă. În această privinţă un aport mai mare se cere să-l dea, în primul rînd, profesorii de educaţie fizică, care trebuie să dovedească mai mult simţ de răspundere faţă de munca lor, faţă de activitatea generală a tinerelor generaţii.

În judeţul Maramureş există posibilităţi ca educaţia fizică şi sportul să cunoască o răspîndire mai mare, un succes şi mai pregnant, la nivelul de dezvoltare a celorlalte domenii de activitate.

În încheierea lucrărilor a luat cuvîntul tovarăşul **Anghel Alexe,** care a subliniat, între altele, că în ceea ce priveşte activitatea sportivă de masă se constată, şi în acest judeţ, o preocupare mai mică în comparaţie cu cea afectată „performanţei". Se organizează, ce este drept, numeroase competiţii cu caracter de masă. Dar cu oameni puţini şi mereu aceiaşi. Marea masă a tineretului şcolar este prea puţin angrenată în aceste acţiuni, aportul său reducîndu-se, de rapt, doar la orele de educaţie fizică. Acolo unde ele sînt organizate cum trebuie, faptul reprezintă totuşi un oarecare cîştig pentru mişcarea sportivă, dar acolo unde intervine formalismul şi comoditatea profesorilor de educaţie fizică ? Se constată că pentru activitatea sportivă de masă sînt copiate trăsăturile activităţii de performanţă, ceea ce nu este cituşi de puţin bine.

Sportul de masă are nevoie de baze proprii, de baze simple, care pot fi amenajate oriunde, fără investiţii. Maramureşul este un judeţ cu profil muntos. Schiul ar trebui să fie aici, la el acasă. Trebuie însă atent organizată şi îndrumată acţiunea de învăţare a schiului de către toţi copiii şi tinerii de la oraşe şi mai ales de la sate. La fel, atletismul şi înotul s-ar putea dezvolta în condiţii bune. Dar, din păcate, se vorbeşte încă mult şi se face prea puţin. Există, de asemenea, condiţii bune pentru practicarea sporturilor tehnico-aplicative, în special a radioamatorismului, băimărenii mîndrindu-se, pe drept, cu unele rezultate prestigioase.

În ceea ce priveşte sportul de performanţă, vorbitorul a arătat că nu trebuie dispersate eforturile în abordarea unui mare număr de ramuri. Trebuie să se muncească cu seriozitate şi hotărîre pentru promovarea cîtorva sporturi mai accesibile, pentru care există creată baza materială trebuincioasă, există cadre de specialitate şi celelalte condiţii. În acest sens, dar şi printr-o continuă îmbunătăţire a muncii de selecţie şi de instruire, trebuie să se muncească pentru întărirea actualelor unităţi de performanţă, astfel ca la viitoarea Olimpiadă din 1976 un număr şi mai mare de sportivi maramureşeni să poată fi selecţionaţi pentru loturile olimpice ale ţării noastre.

## box

### CAMPIONATUL JUNIORILOR BUCUREŞTENI

La concurenţă cu gala „aşilor", a cincea reuniune a juniorilor bucureşteni a avut loc în faţa unei asistenţe destul de numeroase. Am reţinut buna pregătire şi orientare în ring a juniorilor V. Vrînceanu (antrenor V. Mariuţan), I. Bărbuţă şi C. Stoicescu (antrenor Şerbu Neacşu) şi D. Tiron (antrenor I. Toma). **REZULTATE TEHNICE :** Gh. Paul (Steaua) b.p. I. Bălaşa (Olimpia), C. Tudorache (Şc. sp. 2 M. Basarab) b. desc. III Gh. Vlad (Steaua), V. Vrînceanu (Dinamo) b.p. F. Barbu (Progresul), P. Ştefan (Dinamo) b.k.o. II D. Vrabie (Constructorul), M. Tănase (Voinţa) b.p. A. Dobrescu (Energia), I. Bărbuţă (Steaua) b.p. V. Drăghici (Şc. sp. 2 M. Basarab), F. Teodor (Dinamo) b. ab. II V. Păun (Olimpia), C. Stoicescu (Steaua), b.p. N. Ionescu (Metalul), I. Ion (Energia) b.p. N. Rusei (Spartac), D. Tiron (I.C.M.I.) b.ab. II N. Şerban (Voinţa), D. Birou (Gr. Roşie) b. p. Gh. Şerban (Steaua) V. Antonescu (Steaua) b.p. F. Ebîncă (Olimpia) şi I. Burada (Progresul) b. ab. III I. Călin (Olimpia). Următoarea reuniune va avea loc duminică 26 martie în sala clubului Griviţa Roşie, cu începere de la ora 10.

**Daniel DIACONESCU**

### G O N G !

● La Casa de cultură din R. Sărat s-a disputat întîlnirea de box dintre echipele Voinţa şi Dunărea Galaţi. Scorul „strîns" cu care au cîştigat experimentaţii pugilişti gălăţeni (8—6) confirmă interesul pentru box al tinerilor din oraşul de pe malul Rîmnicului. De la localnici, o bună impresie au lăsat tinerii Ion Lungu (care a cîştigat la puncte). George Crihană şi Marin Toia. **(T. BUDESCU — coresp.).**

● Crişul Oradea a cîştigat categoric întîlnirea amicală cu A.S.A. Tg. Mureş (18—2). Cel mai disputat meci al galei: Al. But (C) — I. Mihoc (ASA), în care orădeanul a învins la puncte. **(I. GHIŞA — coresp. judeţean).**

● Palatul Culturii din Lupeni a găzduit meciul de box dintre formaţia locală Minerul şi Voinţa Reghin. Scor 31—7 pentru gazde. *Iată cîteva rezultate:* P. Toma (M)) b.p. C. Kalo. C. Dini (M) b.p. Gh. Nagy. M. Şurubaru (M) b.ab 2 I. Szabo. N. Feroiu (V) b.p. I. Cercel. I. Mihoc (V) b.p. L. Zercula. **(Nicolae BARBU).**

● Juniorii echipelor Ceahlăul P. Neamţ şi P.A.L. Brăila s-au întîlnit recent, la Piatra Neamţ. *Iată cîteva rezultate tehnice:* I. Mantu (C) b.ab. 2 I. Surdu. S. Grădinaru (C) b. ab. 2 Gh. Stoian. M. Donciu (C) b.ab. 2 Gr. Roman. P. Gabor (C) b.p. C. Ciorchină. I. Răducu (P.A.L.) b.p. D. Stoian. **(C. NEMŢEANU — coresp.).**

● Campionii de juniori ai municipiului Timişoara : JUNIORI MICI: D. Trut, I. Borteş, I. Căprărescu, I. Bizău, I. Zorilă, C. Breze, I. Necea, I. Orzescu, A. Stana, A. Suveg, M. Preda, Gh. Chimici : JUNIORI MARI : M. Creţu, G. Cerbu, I. Rus, Gh. Bădălan, V. Muţiu, C. Desagă, C. Tuveni, M .Zorilă, V. Turnea, Al. Brejenaru, I. Călină, V. Mingiuc. În meci amical, U.M. Timişoara — Voinţa Satu Mare 18—4. **(Şt. MARTON — coresp.).**

● „În luna ianuarie 1971, cu prilejul unei Plenare a Comitetului orăşenesc P.C.R. Făgăraş, a fost analizată activitatea sportivă din oraş. În hotărîrile luate s-a stabilit ca pentru activitatea pugilistică să se pună la dispoziţia tinerilor o sală de antrenament, lucru care s-a şi făcut". În scrisoarea sa, corespondentul nostru din Făgăraş, tov. Constantin Dumitru, precizează mai departe că preşedintele CJEFS a promis atunci că va cumpăra echipament sportiv în valoare de 15 000 lei. Spre stupefacţia tinerilor, imediat după ce au intrat în sala de antrenament, preşedintele asociaţiei Chimia i-a anunţat că a... desfiinţat secţia de box. Fără comentarii.

● Sibiul a găzduit întrecerile etapei judeţene a campionatelor de juniori. *Iată cîştigătorii: juniori mici:* Viorel Zoltan, Cornel Cristoreanu, Petru Cuţiar, Willi Stenzel, Gheorghe Papia, Vasile Bar, Gheorghe Grapă, David Cenciu, Vasile Iamandi, Dumitru Căldărar, Vasile Ghelmagan. Cu excepţia lui Viorel Zoltan, toţi ceilalţi boxeri sînt din Sibiu. **(Gh. TOPÎRCEANU — coresp.).**

FARUL CONSTANŢA — RAPID BUCUREŞTI 17—3. Constănţenii au obţinut o victorie facilă în faţa unui adversar în care doar Petre Anton s-a prezentat mai bine, cîştigînd prin abandon în repriza I în faţa localnicului Viorel Bosoncă. Celălalt punct al oaspeţilor a fost obţinut de „uşorul" Nicolae Paraschiv care a terminat la egalitate cu Aurel Simionescu. De la Farul reţinem victoriile înainte de limită obţinute de Marin Dumitraşcu şi Iusein Mustafa în faţa lui Victor Stan şi Cristian Costache. Mai remarcăm dubla descalificare a „uşorilor": Sandu Mihalcea — Gh. Bădoi.

**N. ENACHE,** coresp.

CONSTRUCTORUL GALAŢI — METALUL BUCUREŞTI 12—6. Peste 1 200 de spectatori au asistat la o gală cu meciuri de bună calitate. REZULTATE TEHNICE : I. Şulă (Galaţi) egal cu C. Lucian (Bucureşti), T. Murdă (Gl) b.p. I. Lungu (Buc.), O. Amăzăroaie (Gl) b.p. R. Ivanciu (Buc). C. Rumb (Gl) b.p. Gh. Popa (Buc). V. Boşcu (Gl) b.ab. I. T. Andrei (Buc), D. Moraru (Gl) b.p. Gh. Bădilă (Buc), S. Voicu (Gl) egal cu V. Prodan (Buc.), N. Tudor (Buc) b.ab. II V. Bute (Gl) şi P. Cîmpeanu (Buc) b.ab. I F. Marcel (Gl).

**Tr. SIRIOPOL, V. ŞTEFĂNESCU**

LETEA BACĂU — LAMINORUL ROMAN 9—7. Gala a avut loc în sala Vasile Alecsandri din Roman, în faţa a circa 400 de spectatori. În cele mai importante meciuri s-au înregistrat următoarele rezultate: C. Bălăcita (Roman) b.p. I. Biţă (Bacău), P. Scutaru (R) b.p. V. Ungureanu (B), V. Lazăr (R) b.p. Adochiţei (B), C. Agop (B) b.p. C. Tănase (R).

**M. CHIRIAC**

● Recent, echipa Electromagnetica Bucureşti s-a deplasat în comuna Vidra, unde a susţinut o întîlnire cu formaţia locală, Viitorul. Oaspeţii au cîştigat cu 24—21. Iată cîteva rezultate: E. Nica (E) b.p. St. Rudovan, I. Popa (E) b.ab. 2 Gh. Florea, Şt. Ungureanu (V) b. desc., 2 Gh. State, N. Petre (V) b.ab. 2 I. Mocanu, Gh. Ivan (V) b.p. G. Stanca, C. Niculae (V) b.p. F. Petropavlovski, N. Georgescu (E) b.p. Gh. Ferencz. D. Mihai (E) egal cu C. Harabagiu **(Nicolae NIŢĂ — arbitru).**

● Echipele Voinţa Satu Mare şi U.M. Timişoara (alcătuite din juniori şi seniori) s-au întîlnit de curînd, cu prilejul unei gale de verificare în vederea campionatelor. Sătmărenii au cîştigat cu 17—9. Iată cîteva rezultate: Juniori: Jachner (V) b.p. Căprescu. Vadasz (V) b.p. Csaba. Jurcuţă (UMT) bp Kosa Sabău (V) b.ab. 1 Hozo: seniori: Crişan (V) b.p. Borteş. Gheţe (V) b.p. Ardelean. Ispas (UMT) b. desc. Gorchescu. **(A. VERBA — coresp. judeţean).**

## prim plan

# DIETMAR WETTERNECK

*Are 16 ani, 1,72 m şi 68 kg. Practică înotul de la vîrsta de 8 ani şi reprezintă culorile Şcolii sportive din Reşiţa. Este antrenat de prof. Ioan Schuster. Multiplu campion şi recordman de juniori al ţării în probele de craul şi mixt, recordman de seniori la 400 m mixt (în bazin scurt). Anul trecut a fost finalist (locul VI la 200 m mixt) al campionatelor europene de juniori şi selecţionat pentru prima oară în echipa reprezentativă. Evoluţia rezultatelor sale : 1969 — 2:33,4 (200 m mixt) şi 5:31,4 (400 m mixt); 1970 — 2:28,4 şi 5:19,5; 1971 — 2:21,8 şi 5:01,4; 1972 — 2:16,6 şi 4:50,2 (în bazin de 25 m).*

Dietmar Wetterneck este poate cea mai mare surpriză pentru înotul de performanţă din ţara noastră la acest început de sezon. Elevul profesorului I. Schuster a oscilat mult în anii trecuţi între probele de craul pe distanţe lungi şi mixt, dovedind calităţi cu totul deosebite de rezistenţă a organismului la efort. Pînă la urmă a ales tetratlonul, fără însă a abandona probele de craul (anul acesta a coborît pentru prima oară sub 4:30,0 pe 400 m liber), atrăgînd atenţia specialiştilor prin frumoasele sale însuşiri.

Wetterneck nu străluceşte la nici unul din procedeele tehnice, dar recordurile sale personale, la fiecare dintre acestea, sînt foarte echilibrate, şi acest lucru ne explică salturile spectaculoase realizate în domeniul rezultatelor încă din anul trecut. În această iarnă, el nu a putut efectua decît un singur antrenament zilnic, care a totalizat între 4000 şi 5000 de metri. Şi cu toate acestea, ultimele sale recorduri — 2:16,6 pe distanţa de 200 m şi 4:50,2 la 400 m — sînt apreciabile, anunţînd un mare talent al şcolii reşiţene de înot şi, probabil, un viitor performer al piscinelor europene.

## RUGBY

### SPORTUL STUDENŢESC A PLECAT ÎN FRANŢA

Joi seara, echipa de rugby, divizionară A, **Sportul studenţesc,** a plecat în Franţa. La invitaţia clubului Clermont Ferrand, rugbyştii români vor susţine trei meciuri, urmînd să revină în ţară în jurul datei de 5 aprilie. Din lotul condus de prof. dr. ing. **C. Gutu,** prorector al Institutului de construcţii şi preşedinte al clubului, fac parte printre alţii : **V. Rusu, Fugigi, Atanasiu, Drăgulescu, Hariton, Chişu** ş.a.

## ALPINISM

### ESCALADE HIVERNALE

În perioada 10—18 martie, pereţii abruptului prahovean au fost ţinta unor încercări de escalade hivernale, multe din ele constituind premiere.

Astfel, în zilele de 10 şi 13 martie echipa de alpinism a Clubului Sănătatea Bucureşti, formată din Emil Coliban şi Vlad Sergiescu, a escaladat traseele Eftimie Croitoru (gr. 5B) din Peretele Văii Albe şi Andrei Ghiţescu (gr. 5B) din Peretele Coştilei. Primul traseu a cuprins şi prima intrare reuşită în Circul de Piatră (drum periculos, placat de obicei cu mari limbi de gheaţă).

În zilele de 13, 15, 17 şi 18 martie, echipa de alpinişti a C.S.U.— I.P.G.G. Bucureşti, formată din I. Gheţie şi Ştefan Grădinaru, a escaladat traseele Policandrul (gr. 5B), Fisura Pintenului (gr. 5A), Fisura Mult Dorită (gr. 6A) şi Fisurile Centrale (gr. 4A) prima şi a treia din Peretele Vulturilor, iar celelalte două din Peretele Văii Albe. Coborîrea din traseul Pintenului s-a făcut, pentru prima dată, chiar pe linia fisurii escaladate.

De remarcat că în zilele de 11 şi 12 martie a nins, iar temperaturile în timpul escaladelor au coborît sub —15 grade C. Duratele de parcurgere a traseelor au variat între 6 ore (Andrei Ghiţescu) şi 15 ore (Policandrul).

#### TABĂRA INTERNAŢIONALĂ MORSKIE-OKO 1972

Maeştrii sportului Dumitru Chivu şi Matei Schen de la A.S. Armata Braşov au participat în luna aceasta la tabăra internaţională de alpinism de la Morskie-Oko, în Tatra Poloneză.

Reunind sportivi din 7 ţări, întîlnirea a constituit un util schimb de experienţă. De un deosebit succes s-au bucurat proiecţiile din expediţia internaţională Everest 1971, cît şi din cea a expediţiei alpiniştilor cehoslovaci pe Nanga Parbat, în vara anului trecut.

Vremea nefavorabilă a limitat ascensiunile preconizate, echipa noastră escaladînd în această perioadă Faţa Nordică a vîrfului Mnich pe o variantă de gr. V—VI şi vîrful Zabia Csuba pe un traseu de gr. III.

**Iosif GHEŢIE**
maestru al sportului

## natație

### După şapte luni, BAZINUL DE SĂRITURI DE LA „TINERETULUI" ESTE TOT UN ŞANTIER !?

*Nu întîmplător am vizitat Ştrandul Tineretului. Ne-am amintit că, anul trecut, întrecerile Balcanice de sărituri nu s-au desfăşurat la „Tineretului", în aer liber (aşa cum stipula regulamentul competiţiei), pentru că lucrările de reamenajare a complexului de platforme şi trambuline erau întîrziate peste măsură, obligînd federaţia de specialitate să mute locul de disputare la bazinul acoperit „23 August". De atunci au trecut mai bine de şapte luni, timp suficient pentru ca bazinul să fie pregătit pînă în cele mai mici amănunte, astfel ca, odată cu venirea primăverii, săritorii să-şi reintre în drepturi şi să se poată pregăti şi concura din primăvară pînă în toamnă în condiţii normale, aşa cum nu au putut face tot sezonul trecut.*

*Ce am constatat, însă, la Ştrandul Tineretului? Bazinul de sărituri se află cam în aceeaşi stare ca în luna august a anului 1971, cînd, din cauza nerespectării termenului prevăzut în contract, lucrările nu erau terminate. Este drept, pe schelele platformei se aflau patru muncitori, dar doi dintre ei... dormeau, iar ceilalţi stăteau de vorbă. În rest un şantier aflat într-un stadiu departe de a ne da speranţe că baza săritorilor va fi gata în termenul legal (1 mai, după cum am fost informaţi).*

*În faţa acestei situaţii, considerăm că este absolut necesar ca secţia tehnică a I.E.A.B.S. să urmărească cu mai multă insistenţă finisarea construcţiei, iar cooperativa Constructorul (cu care a fost contractată lucrarea) să-şi respecte angajamentul. De asemenea, apreciem că şi F.R. Nataţie are un cuvînt de spus, mai cu seamă că unii dintre săritorii noştri fruntaşi vizează participarea la Jocurile Olimpice de la München. Or, este de la sine înţeles că acestora trebuie să li se asigure condiţii optime de pregătire, în primul rînd prin punerea la dispoziţie a bazei de pregătire.*

**D. STANCULESCU**

## Epistolele săptămînii

### DORMI IONICĂ, DORMI ÎN PACE ?

Bun gospodar Ionică ! Om care ştie ce vrea. De pildă, el n-ar fi capabil să doarmă în casa lui pe o bancă de lemn, să zicem, sau să-şi atîrne hainele pe cuie bătute în pereţi. Nu ! Nu, fiindcă-i om civilizat, învăţat să doarmă pe studio cu arcuri, să-şi adăpostească hainele în şifonier şi aşa mai departe.

Dovadă că atunci cînd a fost nevoie să-şi mobileze casa n-a ezitat. Poate şi fiindcă statul vine în ajutorul celor ce vor să-şi facă un cămin. Aşa că **Florea Ioan,** jucător de fotbal la Crişul prin 1968, a hotărît să-şi ia mobilă frumoasă, demnă de el. Nu prea era „în bani" în perioada aceea, dar s-a descurcat. Şi-a făcut formele necesare pentru cumpărarea în rate, s-a prezentat la magazin şi gata. **„Mă, sînt gospodar sau nu ?** se lăuda colegilor. **Am o casă ca o floare".** Şi cine putea să-l contrazică ? Se culca Ionică pe studioul lui şi dormea ca un paşă.

Despre Florea Ioan am primit zilele trecute o scrisoare. Autorul ei nu este o persoană particulară, ci... una juridică : **O.C.L. PRODUSE INDUSTRIALE DEVA,** care pe o adresă oficială — 21 599/28.II.972 — adresată redacţiei ziarului **Sportul,** scrie : **„Vă rugăm să ne sprijiniţi în recuperarea creanţei noastre de lei 4 520 (patrumiicincisutedouăzeci lei) asupra lui Florea Ioan, fost jucător de fotbal la asociaţia sportivă „Crişul" Oradea — creanţă provenită din contractul de vînzare-cumpărare nr. 5115 din 27 ianuarie 1968. Cu toate intervenţiile noastre la Federaţia română de fotbal (adresa nr. 10341 din 24.IX.1971) şi la A. S. Crişul Oradea (adresa nr. 10 340 din 24.IX.1971) nu am reuşit să identificăm locul de muncă al debitorului nostru, care din anul 1968 s-a perindat prin 6 asociaţii sportive şi tot atîtea localităţi, eschivîndu-se de la plata obligaţiilor contractuale. Considerăm că sprijinul ce ni-l veţi acorda, va constitui totodată o cotitură în „etica" tovarăşului Florea Ioan."**

Deci, Ionică... joacă tare. Şi-a pus, cum se spune, „sacii în car" şi de atunci, din 1968, driblează, driblează. Nu ne îndoim de calităţile lui de fotbalist, chiar dacă n-a rămas în lotul Crişului. Ne miră însă ciudata lui concepţie despre cumpărarea în rate. Să nu fi aflat el încă de faptul că „a cumpăra" se leagă neapărat de „a plăti" ? Că asumarea unei obligaţii presupune cinstea, în primul rînd ? Noi, să-i mai spunem ? Nu-i rău că ai studio Ionică că dormi pe el în pace. Numai că după ce te scoli, fă ce faci şi dă pe la O.C.L. Că dacă o ţii tot aşa pînă la urmă te driblează şi pe tine... viaţa !

**Modesto FERRARINI**

# ATLETISMUL SIBIAN CU SUCCESELE, DAR ŞI CU TARELE LUI...

**După o perioadă de cîţiva ani (1966—1970) în care timp atletismul sibian s-a complăcut într-un anonimat supărător, iată-l renăscînd. Perspectivele ? Surîzătoare. Aceasta a reieşit de altfel şi din discuţiile purtate cu o seamă de tehnicieni, membri ai comisiei judeţene de atletism Sibiu, invitaţi de redacţia noastră în jurul unei mese rotunde.**

**Invitaţii noştri :** Alexandru Dumitriu — **antrenor în oraşul Cisnădie — preşedintele comisiei judeţene de atletism ;** Petre Popescu — **antrenor, responsabilul centrului de atletism Mediaş — vicepreşedinte al C.J.A. ; prof.** Arendt Gunter — **antrenor la Şc. sp. şi la C.S.M. Sibiu — preşedintele colegiului de antrenori ; prof.** Ion Ciocănescu — **Şc. sp. Sibiu;** Richard Wagner **şeful catedrei de atletism la Şc. sp. Sibiu ; prof.** Florin Braicu — **metodist la C.J.E.F.S. ;** Hardwig Fabricius — **Şc. sp. Sibiu.**

*Patru din cei şapte invitaţi ai ziarului la masa discuţiilor atletice :*

**Red. : Revirimentul atletismului sibian este o realitate unanim recunoscută. Care sînt cauzele palpabile ale acestei renaşteri ?**

**F. Braicu:** În atletism jonglăm cu cifrele şi prin cifre voi căuta să răspund şi întrebării dv. În 1970, atleţii sibieni au îmbunătăţit 25 de recorduri judeţene. În timp ce anul trecut, numărul recordurilor ameliorate s-a ridicat la 140. Dintre acestea 32 figurează la categoria seniori. Creşterea este evidentă.

**P. Popescu :** Recordurile noastre de seniori şi chiar şi unele de juniori au o valoare ridicată. Aş spune, mai ridicată decît a altor judeţe din ţară. Şi pot exemplifica : 200 m — 21,7 — Mihai Mureşan ; ciocan — 64,46 m — Frederic Schneider ; 3 000 m — 8:39,4 — Vasile Bichea ; 110 m garduri — 14,8 — Horia Cernescu (s-a apropiat mult de norma de maestru) ; prăjină — 4,60 m — Adrian Dinu, un sportiv care mai este încă junior ; disc — 45,76 m — Ion Armeanu ; decatlon 6292 p — Sepp Schenn. Aş propune să se publice, comparativ, recordurile judeţene, pe probe. Faptul ar reprezenta un puternic stimulent pentru dezvoltarea atletismului pe plan naţional.

**Red. : În exemplele pe care le-aţi dat nu figurează nici o atletă. Este o simplă întîmplare ?**

**P. Popescu :** Spre regretul nostru, la acest capitol sîntem încă deficitari. O notă proastă pentru noi, antrenorii. Soţia mea, Ute Popescu, continuă să deţină o seamă de recorduri judeţene care, la ora actuală, nu mai reprezintă nimic pe plan naţional. La lungime — 5,56 m. Recordul datează din 1961. Această cifră, stă astăzi la îndemîna chiar şi a junioarelor mici. La înălţime — 1,56 m (1963), la pentatlon — 3910 p (1961). Slab, foarte slab şi totuşi, recordurile Utei mai stau în picioare.

**F. Braicu :** Fenomenul nu poate fi explicat decît prin lipsa de preocupare a profesorilor şi antrenorilor noştri faţă de ridicarea şi creşterea elementului feminin, deşi, în foarte multe din întreprinderile din judeţ, elementul feminin este precumpănitor.

**H. Fabritius :** Sîntem de acord cu cele spuse aici, dar nu întrutotul. Fetele au fost într-adevăr neglijate, dar, în ultima vreme, lucrurile s-au mai ameliorat. Vanda Blotor (născută 1957), a fost selecţionată în lotul naţional de tetratlon (7,9 la 60 m ; 13,8 la 100 m ; 1,47 la înălţime). Ea este campioană naţională la junioare III. Ana Maria Munteanu (născută în 1955) este vicecampioană la 600 m cu 1:38,7.

**Red. : Cîte fete aveţi în pregătire ?**

**H. Fabritius :** Lucrez cu o grupă de 7 fete.

**Red. : Şi credeţi că prin aceste 7 fete rezolvaţi criza elementului feminin din atletismul sibian?**

**I. Ciocănescu:** Fabrictius s-a specializat în domeniul demifondului, eu, în acela al aruncărilor. Mărioara Oancea (născută 1954) a realizat chiar în acest an, la greutate, în cadrul campionatului republican de sală, la categoria junioare, 11,68 m. Ladisc — Oancea este creditată cu 36,22 m. Renate Preid, de aceeaşi vîrstă cu Mărioara, a aruncat şi ea 10,70 m, iar Carmen Florea (născută 1957) a realizat la înălţime 1,40 m iar pe 50 m 7,0 sec.

**Red. : Aţi întocmit cumva un plan de „bătaie" pentru dezvoltarea atletismului sibian în actualul cincinal ?**

**Al. Dumitriu :** Dacă am realizat o seamă de succese, aceasta este tocmai consecinţa planificărilor, a muncii de perspectivă pe care o ducem. Un prim plan l-am elaborat în 1969 şi vizam propăşirea acestei discipline pînă în 1973, inclusiv. Prima etapă, încheiată la sfîrşitul lui '71 s-a soldat cu roade dintre cele mai bune. Aşa de pildă, la capitolul „sportivi clasificaţi", am realizat o creştere de 158%. În 1970, n-am avut nici un maestru al sportului. Acum avem unul. Sportivi de categoria I, 3—6 ; categoria II — 16—29; categoria a III-a — 28—60 ; juniori I — 28—41 ; juniori II — 58—111. Eu sînt antrenor de atletism la Cisnădie şi cu toate condiţiile vitrege în pregătire, nu ne-am dat bătuţi şi astăzi vă pot vorbi despre unele succese. Echipa noastră de cros, formată din Ana şi Maria Bolovan şi Ioana Ilie, a ocupat locul 3 la campionatele naţionale, ediţia 1970.

**Red. : Care este situaţia atletismului şcolar din judeţul dv. ?**

**R. Wagner :** Iată cel de-al doilea punct nevralgic pe care-l puneţi în discuţie. În Sibiu avem în prezent peste 200 de profesori care îşi desfăşoară activitatea la cele 23 de şcoli generale, 4 licee de cultură generală, 7 licee speciale şi 9 şcoli profesionale. Dintre aceşti profesori, mulţi au specialitatea atletism, şi totuşi, din păcate, doar cîţiva se preocupă de această disciplină. În virtutea programei elaborate de Ministerul Educaţiei şi Învăţămîntului, profesorii de educaţie fizică au obligaţia să facă atletism cu elevii, în cadrul orelor de educaţie fizică, de-a lungul a două din cele trei trimestre ale unui an de învăţămînt. Or, la noi, acest lucru nu se prea întîmplă. Aceasta este poate şi datorită inexistenţei unui organ de control autorizat. Lipseşte inspectorul de specialitate din cadrul Inspectoratului şcolar judeţean. Şi lipseşte cam de multişor.

**F. Braicu :** Ministerul Educaţiei şi Învăţămîntului a dispus ca şcolile să nu aibă dreptul de a prezenta echipe sau elevi la competiţiile şcolare dacă nu pregătesc şi nu-şi înscriu elevii şi în concursurile atletice. Or, această dispoziţie este respectată doar formal. În şcoli nu se fac nici un fel de concursuri de selecţie pentru atletism, iar la concursuri atletice propriu-zise sînt trimise elemente, de cele mai multe ori, fără aptitudini.

**A. Gunter :** De aici survine şi greutatea selecţiei în ceea ce ne priveşte pe noi, profesorii Şcolii sportive. Talentele trebuie să le descoperim singuri şi vă daţi seama că este foarte greu atunci cînd nu avem concursul profesorilor de la şcolile generale şi de la licee.

**Red. : Baza materială vă satisface ?**

**A. Gunter :** Nu ne putem lăuda că am fi prea bogaţi. În tot oraşul Sibiu avem o singură pistă, la stadionul Metalul. Pe ea ne pregătim. Dificultăţi avem cu carul şi survin chiar şi la programarea concursurilor. Avem discuţii şi „tocmeli" cu reprezentanţii echipelor de fotbal (7 echipe de fotbal în diviziile B, C şi la juniori), cu cei de la rugby etc. Pînă la urmă, însă, ne împăcăm.

**Al. Dumitriu :** La Cisnădie, unde sînt peste 3 000 de elevi, n-avem nici o pistă. Poate şi din acest motiv activitatea atletică în şcolile generale şi liceele din oraş este egală cu zero. În urmă cu cîţiva ani s-au alocat nişte fonduri pentru amenajarea unei piste atletice. Dar, pînă la urmă, banii au fost folosiţi în cu totul alte scopuri.

**P. Popescu :** Noi, la Mediaş, ne pregătim pe o pistă a Şcolii sportive, de 300 m. Stadionul mare, cu pista de atletism, nu-l putem folosi. Ne cîrpim şi noi cum putem...

### ÎN LOC DE CONCLUZII

**● În judeţul Sibiu, atletismul a reintrat pe făgaşul frumoaselor tradiţii, dar nu în totalitatea lui.**

**● Fetele continuă să fie neglijate, deşi ponderea acestora, în întreprinderile şi instituţiile din judeţ, este superioară băieţilor.**

**● În şcoli, atletismul este vitregit iar vina, după părerea noastră, nu se poate da numai pe seama inexistenţei inspectorului de specialitate din cadrul Inspectoratului şcolar judeţean. Un rol stimulator are şi C.J.E.F.S. care, în această problemă, se menţine însă în espectativă.**

**● Baza materială pentru atletism continuă să fie deficitară în întreg judeţul Sibiu, dar nu se observă din partea factorilor interesaţi vreo iniţiativă prin care să se încerce lichidarea acestei neplăcute stări de fapt. Nu este bine ca totul să se aştepte numai de la centru.**

**G. STEFANESCU**

## baschet

● Reprezentativa de juniori a ţării noastre va juca, duminică la ora 11 în sala Victoria din Ploieşti, în compania selecţionatei de tineret a Israelului.

● În sala Liceului „Spiru Haret" din Tulcea s-a desfăşurat competiţia de minibaschet „Cupa Primăverii", la care au luat parte 11 echipe de băieţi ale Şcolii generale nr. 1, Liceului „Spiru Haret" şi Şcolii sportive. Pentru prima dată, s-au întrecut şi două formaţii de fete, ale Liceului „Spiru Haret". După jocuri viu disputate, competiţia băieţilor a fost cîştigată de echipa Şcolii sportive care a învins, în finală, pe cea a Liceului „Spiru Haret" cu 29—14 (12—12). La fete, clasa a V-a C—clasa a VI-a : 12—10 (6—6). În cursul meciurilor, s-au evidenţiat Laurenţiu Boteanu, Marian Iordache, Lucian Cojocaru, Aurel Simion, Dan Butilcă, Cristian Uce, Gheorghe Balic, Luminiţa Ciugulitu şi Iuliana Caravela.

● Ediţia a II-a a „Cupei Chindia", competiţie organizată de Consiliul local al sindicatelor în colaborare cu C.J.E.F.S. Tîrgovişte, s-a încheiat cu victoria echipei masculine Universitatea Braşov, fruntaşă în divizia B. Au urmat-o în clasament : 2. Voinţa Ploieşti, 3. Comerţul Tîrgovişte, 4. A.S.A. Bacău. **(Mişu AVANU — coresp.)**

### „3 SECUNDE"

● Etapa divizionară A, programată pentru sfîrşitul acestei săptămîni, cuprinde două meciuri de mare importanţă : I.E.F.S.—Rapid la fete şi Universitatea Timişoara —Dinamo la băieţi. Primul va avea loc sîmbătă la ora 18.45 în sala Constructorul, iar celălalt duminică, la ora 11, în sala Olimpia. Un alt derby se dispută în divizia B. Se întîlnesc formaţiile feminine Arhitectura şi Voinţa (sîmbătă, în sala Arhitectura, la ora 19,30), într-o partidă decisivă pentru calificarea în turneul final al competiţiei, deci pentru promovarea în prima divizie a ţării.

## LUCIA BELEI

O boală necruţătoare a luat-o din mijlocul nostru pe LUCIA BELEI, o modestă dar harnică şi devotată lucrătoare a colectivului nostru redacţional.

De-a lungul a 15 ani ea şi-a cîştigat preţuirea şi respectul tuturor celor care au cunoscut-o, prin conştiinciozitatea ei, prin spiritul ei tovărăşesc, printr-o exemplară modestie.

Ne despărţim profund îndureraţi de tovarăşa noastră de muncă, plecată atît de fulgerător şi atît de prematur dintre noi, păstrînd vie amintirea aceleia care a fost LUCIA BELEI.

# fotbal

# OLIMPICII DIN NOU ÎMPREUNĂ

● Noutăți în lotul convocat ● Săptămîna viitoare un meci de verificare cu S. N. Oltenița

La o săptămînă după convocarea lotului A, se întrunește și lotul olimpic. Antrenorul **Gheorghe Ola** a chemat pentru luni 27 martie, la București, 19 jucători, care vor lua parte la ultima acțiune cu caracter de pregătire și, mai ales, de verificare, înaintea definitivării lotului de 16 fotbaliști care va începe „planul de asalt" al întîlnirii decisive cu **Danemarca**, de la 21 mai.

Pentru întrunirea de la începutul săptămînii viitoare, Gh. Ola a convocat nucleul din „expediția marocană", plus cîțiva jucători noi, recomandați de forma bună de la începutul noului sezon sau de necesitățile superioare ale formației olimpice care se gîndește la calificarea pentru turneul final de la München.

Astfel, pentru postul de portar, alături de **Ghiță** a fost chemat **Stan** după meciul excelent făcut duminică în compania Rapidului. Alegerea aceasta s-a datorat și faptului că **Suciu** are miercuri de susținut un joc în Cupă, cu echipa sa de club, Jiul. Noutăți prezintă și „batalionul" fundașilor. Cum titularul **Pop** va juca și el în Cupă, iar la **Mioc** s-a renunțat (cel puțin momentan) și **Codrea** nu s-a prezentat într-o formă prea bună la startul actualului sezon, **Gh. Ola** a convocat pentru „licitația" valorică a posturilor de fundași laterali pe **Pigulea, Vigu** și **Popovici.** Antrenorul olimpicilor va încerca pe postul de fundași centrali două cupluri consacrate la echipele lor de club: **Ianul—Stoicescu** și **Olteanu—Vlad,** ambele recomandate prin omogenitatea creată de-a lungul timpului în teamul ieșean și piteștean. În linia mediană, „marocanilor" **Simionaș, Pescaru, Broșovschi** li s-a adăugat **Marian Popescu,** pornit foarte spectaculos în noul sezon. Pentru linia de atac, de care va depinde foarte mult calificarea pentru München, se vor încerca mai multe soluții. Alături de cvartetul care a corespuns în turneul marocan (**Augiubei, Domide, Kun II, Jercan**) vor fi utilizați **Pantea** și **Tătaru** jucători în care se pun mari speranțe

În afara acestui lot, convocat luni în Capitală, în atenția antrenorului echipei olimpice se mai află un grup de patru jucători **(Pexa, Ivan II, Frățilă** și clujeanul **Barbu)** care vor fi urmăriți în etapele de campionat din această lună. În funcție de evoluția lor se va face și fuziunea cu lotul.

Luni și marți vor avea loc controlul medical (riguros) și un antrenament tactic, iar miercuri olimpicii vor susține un joc în compania S. N. Oltenița, din divizia B. Antrenorul echipei dunărene **V. Copil,** a promis o replică ambițioasă, cît mai apropiată de condițiile de joc care vor exista — după toate probabilitățile — la 21 mai, la București, cînd danezii vor veni să-și apere zestrea de un gol dobîndită la Copenhaga.

De luni pînă miercuri, lotul olimpic va susține ultimul său test dinaintea perioadei fierbinți ce va începe cu acțiunea din 3—9 aprilie, atunci cînd vom ști exact cum se vor numi cei 16 jucători de care ne vom lega emoțiile și speranțele noastre pentru München...

**Mircea M. IONESCU**

# ÎNGERI ȘI MONȘTRI

Marți noapte, cam între orele zece fără douăzeci și zece și ceva, preț de vreo 20 de minute adică, monstrul din mine — acel monstru de pesimism, de scepticism, de luciditate, de alte șapte păcate — a trăit cele mai grele momente din viața sa de monstru. Îngerul din mine — acel înger care iartă toate greșelile greșitilor noștri, acela care vede peste tot prilej de autocritică, de entuziasm, de blîndețe și vorbă bună — îngerul acela striga prin toată ființa mea și căuta bezmetic monstrul, să-l ucidă și să-i taie capul. U.T.A. conducea cu 1—0 la Londra! Cînd Ilisei, el, în general, un om calm, a urlat a doua oară „gol!" (ca după o clipă să-și revină în simțiri și să precizeze c-a fost ofsaid), la 2—0, în acea secundă de cîntare a cîntărilor, m-am văzut luîndu-mi toate cronicile să le arunc bucuros în Mureș, l-am întîlnit pe Fănuș, pe malul aceleiași ape, cu un bolovan de gît, căutînd un loc mai metaforic să se sinucidă, m-am trezit în mîna dreaptă cu o recipisă care dovedea că i-am trimis o telegramă de felicitare criticului Laurențiu Ulici, cel care profetizase 3—0 pentru U.T.A. la Londra (!), iar în mîna stîngă cu un buchet de flori pentru o admirabilă specialistă în teatrul modern, îndrăgostită de Flavius Domide mai mult decît de Brecht, ca să nu mai spun că în acea lungă clipă de feerie, am avut timp să mă gîndesc și la ce a făcut Rapidul cu Tottenham, cînd soarta îi fusese scrisă la fel de clar ca și U.T.A.-ei... Păcat, mare păcat că Ilisei a trebuit să precizeze c-a fost ofsaid la Kun. (Criticul Ulici susține că la 2—0 pentru U.T.A., s-ar fi intrat în prelungiri și cîștigam cu 3—1 !). Păcat, mare păcat că am pierdut ocazia de a ucide monstrul din mine. Cu ce suflet frumos și curat aș fi privit, a doua zi, atacul Stelei la München, incapabil de o singură combinație (nu zic față de gol!) cu care să-i uimească pe nemți, cu un Iordănescu convins că dacă a driblat trei finlandezi și o dată, pe Dobias, poate juca singur, trecînd printre trei gealați bavarezi. (Noroc, mare noroc cu Hălmăgeanu, Coman, Cristache și Smarandache!)...

Oricum, Steaua a cedat elegant, ca și U.T.A., care a părăsit scena tot elegant. Căci din toată sfîșierea asta între înger și demon, m-am ales cu un cuvînt admirabil, rar folosit pînă acum în fotbalul nostru, dar care nu mă îndoiesc că va face ravagii, fiindcă de ce n-ar face ravagii cuvîntul acesta: „elegant" în fotbalul nostru? De ce ne-am opune? Hai s-o dăm pe eleganță că nu ne-ar sta rău! De pildă: Steagul roșu a biruit elegant în lupta cu Dinamo. Cadrajul fazelor în acel meci a fost elegant, căci pierzînd mingea din obiectiv, lăsa o bună marjă de sugestie... Urziceanu a fost și el elegant cînd felicita echipele pentru angajamentul fizic, neuitînd să precizeze imediat că Nicușor îl șterge de sînge pe Nunweiller VI. Eu însumi cred că sînt elegant ajungînd să deplîng eleganța cu care Lucescu și-a ferit picioarele la Brașov — „et pour cause", cum s-ar zice elegant. Și pentru a fi monstru elegant în obiecții — cît de elegant mi s-a părut Buhoiu cînd afirma sus și tare că „pe contraatac cred că am putea foarte ușor marca gol"...

Cronica

Întrebarea elegantă fiind: „pe contraatac da, era ușor, dar unde era atacul?"...

Cu un singur om am impresia că nu merg elegantele: Ion Țiriac. Noaptea tîrziu, el ne-a spus adevărul: în viață se mai și pierde, se mai și obosește, în sport nu poți să învingi tot timpul, în tenis nu vă prea pricepeți, nu știți cine e Smith, n-ați auzit de Orantes, Năstase va mai pierde și va mai cîștiga la Orantes, mai lăsați adjectivele și mai gîndiți-vă înainte de a vorbi... Un monstru al demnității, acest Țiriac!

**BELPHEGOR**

# ZIARELE DIN MÜNCHEN SÎNT NEMULȚUMITE DE EVOLUȚIA ECHIPEI LOR

Ziarele care au apărut joi la München se ocupă pe larg de întîlnirea dintre Bayern din localitate și Steaua București, din cadrul sferturilor de finală ale „Cupei cupelor". Iată cîteva citate mai semnificative:

**BILD ZEITUNG:** „De două ori a fost „vinovat" Hălmăgeanu, care cu picioarele sale lungi și-a salvat poarta în fața șuturilor trase de Müller. De două ori a avut Coman „noroc" să rețină în ultimul moment baloane extrem de dificile. Cel de-al 25-lea meci al echipei Bayern München în competiții europene s-a caracterizat printr-un joc la o poartă, dar ineficace în fața a nu mai puțin de 7 apărători extrem de atenți și precauți în jocul defensiv".

**T.Z. (TAGES ZEITUNG):** „De data aceasta, Bayern nu a mai triumfat, reușind doar un scor alb, care i-a fost suficient pentru calificarea în turul următor. Dar 40 000 de spectatori au rămas dezamăgiți de jocul echipei lor favorite, și ca atare ei și-au manifestat nemulțumirea la sfîrșitul partidei, printr-un „concert de fluierături". În echipa română s-a remarcat, îndeosebi, întreaga apărare, iar la înaintare doar unele sclipiri ale lui Tătaru și Iordănescu care — bine marcați — au periclitat (prea puțin însă) poarta lui Maier".

**ABENDZEITUNG MÜNCHEN:** „Apărarea münchenezilor nu a fost deloc solicitată, iar Sepp Maier a fost pus la încercare doar o singură dată. Din punctul nostru de vedere e bine să uităm cît mai repede acest joc...".

**SÜDDEUTSCHE ZEITUNG:** „Dacă scorul a rămas alb, să nu neglijăm meritele deosebite ale apărării bine dirijate și organizate a formației române. Poate dacă Steaua ar fi deschis scorul, jocul ar fi avut un alt aspect. Cu toate acestea, nu se poate spune că oaspeții au practicat un joc închis, chiar în momentele cînd Bayern a atacat dezlănțuit, forțînd deschiderea scorului".

# ACTUALA EDIȚIE, UN PROGRES

*(Urmare din pag. 1)*

tabil, pe campioana Cehoslovaciei, Spartak Trnava; în Cupa U.E.F.A., **Rapid** a eliminat pe Napoli și pe **Legia Varșovia**; în aceeași competiție, **U.T.A.** a depășit trei tururi (Austria Salzburg, Zaglebie Walbrzyk și Vittoria Setubal), ajungînd în sferturile de finală!; în fine, **Steaua** a atins, în Cupa Cupelor, aceeași „față de elită" a competițiilor europene.

Sigur, **pentru fiecare din cele patru eșecuri, intervenite mai devreme sau mai tîrziu pe parcursul întrecerii, se pot face reproșuri:** lui Dinamo, pentru **scorul sever cu care a cedat la București în meciul-tur cu Feyenoord;** lui Rapid, pentru **comportarea sub așteptări din dubla partidă cu Tottenham** (mai ales acum, după ce arădenii au scos rezultate mai bune, în fața aceluiași redutabil adversar); iar U.T.A. — ei și Stelei, pentru că — în fond — **au pierdut, practic, ocazia unor performanțe de răsunet, ÎN MECIUL PE TEREN PROPRIU,** producîndu-ne, acum două săptămîni, **o tristețe pe care** recentele meciuri egale de la Londra și München **oscilăm între a socoti că o agravează sau o atenuează.**

În orice caz, dramurile de pe White Hart Lane și de pe Grünwald sînt **rezultate internaționale bune,** care onorează palmaresul echipelor Steaua și U.T.A., care vorbesc despre maturitatea cîștigată de jucătorii acestor două echipe fruntașe și care — mai ales — ne invită **SĂ FIM ÎNDRĂZNEȚI, să abordăm de acum înainte cu și mai mult curaj meciurile internaționale oficiale.** Pentru că, iertați să fim, noi care am văzut meciul de la München doar la televizor, credem că Steaua ar fi putut reuși chiar mai mult, dacă n-ar fi intrat pe teren cu ideea (manifestă) a unei **aproape totale sacrificări a ataculuI** în favoarea apărării.

Dar, se mai poate discuta într-un fel!

Nu cumva una din explicațiile rezultatelor bune reușite de Steaua și U.T.A. o constituie însuși faptul că echipele noastre **intrau pe teren, marți și miercuri, practic eliminate,** și că acest lucru le-a dat jucătorilor noștri **o anumită stare psihologică de detașare, de degajare emoțională, de desprindere de sub povara apăsătoare a mizei?**

Poate că da!

Și atunci, înseamnă că resortul bunelor comportări și rezultate trebuie căutat, pînă la urmă, **tot în cîmpul pregătirii moral-volitive,** tot în starea de spirit cu care abordăm o întîlnire sau alta. Stare de spirit care, într-un sens, ne poate duce la un penibil... 1—0 cu maltezii la București, iar în alt sens la un splendid 1—0 cu Barcelona în deplasare sau la un onorant 0—0 cu Bayern, la München. Atît desconsiderarea adversarului și tratarea cu superficialitate a unei partide, cît și fenomenul invers, supralicitarea forței unui partener, constituie, deci, erori pe care nu le prezentăm aici ca pe niște mari descoperiri ale noastre, ci ca pe niște fapte curente cu care — practica ne-o dovedește — echipele noastre, antrenorii lor, mai au încă mult de furcă.

Nu uităm, azi cînd consemnăm rezultatele **onorabile** obținute de două echipe românești în meciuri în deplasare, cu „team"-uri de certă valoare continentală, rîndurile scrise tot de noi în legătură cu **starea organizatorică și nivelul cluburilor noastre în general și nici faptul că, în definitiv, amîndouă au fost, totuși, eliminate.**

Subliniem însă că în contextul actual apar și mai limpede **potențele reale** ale fotbalului nostru, posibilitățile sale de exprimare majoră nu numai pe planul echipei naționale, ceea ce creează obligația de a nu le risipi, de a le pune plenar în valoare.

*Iată una din puținele faze de poartă. Angajați în lupta pentru balon, portarul Giron și înaintașul Pîrvu*
Foto: P. ROMOȘAN

**După verificarea lotului de tineret**

# TRIALUL NU ESTE DOAR UN ACT DE PREZENȚĂ!

Antrenorul federal **Cornel Drăgușin** și secundul său, **Gh. Dumitrescu** (de la Petrolul), care răspund de pregătirile și activitatea lotului de tineret, au convocat miercuri după-amiază pe stadionul Republicii 25 de jucători, „sub 23 de ani". Cu excepția fotbaliștilor de la Steaua și U.T.A., aflați peste hotare, se poate aprecia că la lot, a venit, poate, tot ce are mai bun acest eșalon al jucătorilor tineri. Au apărut miercuri pe gazon doi foști componenți ai lotului olimpic — **brașoveanul Olteanu** și **rapidistul Petreanu** — „lăsați la tineret să se mai... coacă, fiindcă sînt foarte tineri", ne spunea antrenorul Ola. La meciul de miercuri au luat parte **Costaș, Catargiu, Bölöni, Mulțescu, Făgaș, Vișan, Ghergheli, Sameș,** jucători care s-au remarcat în meciurile oficiale din acest sezon. Și, spre deosebire de alți ani, cînd „ochii federației" erau ațintiți doar spre primul eșalon, acum au fost chemați la lot și fotbaliști din Divizia B, jucători care, nu o dată, au probat talentul și perspectivele lor de dezvoltare. E vorba de **Tănăsescu, Beldeanu, Cassai, Dudu Georgescu** (Progresul), **Jurcă** și **M. Sandu** (Sportul studențesc), **Mateescu** (Metalul București).

Așadar, existau toate motivele ca trialul de miercuri să se ridice la un bun nivel. Desigur, lipseau miza celor două puncte, caracterul jocurilor oficiale, care îndîrjesc, de regulă, pe jucători (uneori, chiar, peste măsură). Dar un trial are atuurile lui și în primul rînd **caracterul selectiv.** Un loc în echipa de tineret care va întîlni la 9 aprilie, în deplasare, formația similară a Franței, nu-i de neglijat.

Miercuri, antrenorii au preconizat anumite formule de apărare, de atac, **cupluri de înaintași (Făgaș — Mulțescu, Pîrvu — Marcu, Petreanu — M. Sandu), de fundași centrali (Catargiu — Olteanu, Catargiu — Bölöni), de mijlocași (Bölöni — Hajnal, Ghergheli — Beldeanu).**

Dar cu ce concluzii au rămas antrenorii de la verificarea de miercuri? La mijloc de săptămînă, la început de sezon, cînd nu putea fi invocat motivul oboselii, cei mai mulți dintre acești tineri sportivi au apărut apatici, dezinteresați. Cel puțin așa i-a recomandat evoluția lor. Unii au avut o comportare mai bună **(Costaș, Tănăsescu** — un fundaș lateral cu multe calități, inexplicabil ignorat la echipa sa de club, unde duminică a fost rezervă —, **Mateescu, Bölöni, Jurcă, Olteanu** și **Petreanu).** Alții au fost total anonimi. E cazul lui **Hajnal, Marcu, Florea, Donose, Sameș, Cavai** (la care se vede lipsa jocurilor) și chiar **Beldeanu** și **Făgaș.** Se aștepta mai mult de la **M. Sandu** și **Mulțescu.** După cum remarca și antrenorul Drăgușin, potențialul fizic al jucătorilor a fost neașteptat de scăzut și a surprins în mod neplăcut. **E vorba de o lipsă de pregătire a celor în cauză, la care antrenorii de club trebuie să mediteze și să ia măsuri pentru individualizarea antrenamentelor acestor tineri jucători de perspectivă, de la care se așteaptă mult în viitor.**

Credem că e cazul ca lotul de tineret să capete un contur precis, dacă nu acum, măcar după meciul cu Franța, pentru că în fața acestei formații vor sta obiective serioase — Campionatul european și alte meciuri în care va fi pus în joc prestigiul fotbalului nostru. Atunci, definitivat, acest lot va putea căpăta omogenizarea necesară și verificat cu echipe de club. Pentru că jocuri de acest gen, „Galbenii" cu „Albaștrii", nu prea constituie adevărate verificări. Așa cum s-a întîmplat și miercuri, la acest trial, la care dinamoviștii **Dobrău** și **G. Sandu** nici măcar n-au catadicsit să se prezinte. Să nu-i fi interesat pe unii un joc sub culorile echipei naționale de tineret, cum e meciul cu Franța? Greu de crezut.

**Constantin ALEXE**

**JUCĂTORI SUSPENDAȚI**

Comisia centrală de competiții și disciplină a F.R. Fotbal a analizat, în ultima sa ședință, abaterile unor jucători și a luat următoarele măsuri:

— jucătorul **Nistor** (Metalul Tîrgoviște) a fost sancționat cu suspendarea pe trei etape pentru injurii aduse arbitrului;

— jucătorul **Stoica** (Farul) — suspendat pe două etape pentru insultarea arbitrului de linie.

Campionatul republican al juniorilor și școlarilor

# CUM SE VA DESFĂȘURA TURNEUL FINAL ÎN NOUA SA FORMULĂ

După cum s-a anunțat, încă de la începutul actualei ediții a campionatului republican al juniorilor și școlarilor, turneul final se va desfășura, în acest an, într-o formulă nouă, mai complicată, e adevărat, dar care va permite unui număr mai mare de echipe să participe cu șanse egale la disputa directă pentru cîștigarea titlului de campioană a țării. Conform prevederilor regulamentului acestei competiții, **la startul turneului final se vor alinia 16 echipe: cele 8 cîștigătoare ale seriilor campionatului republican, 4 dintre cele 8 formații clasate pe locul 2 în aceleași serii și 4 campioane de județ.** În ce mod vor fi desemnate aceste ultime 8 echipe?

I. În zilele de 4 și 11 iunie, cele 8 formații de juniori clasate pe locul 2 în serii vor juca, tur-retur, după cum urmează: locul 2 seria I cu locul 2 seria a II-a; locul 2 seria a III-a cu locul 2 seria a IV-a; locul 2 seria a V-a cu locul 2 seria a VI-a și locul 2 seria a VII-a cu locul 2 seria a VIII-a. Ocupantele locului 2 în seriile fără sol vor fi gazde în primul joc. Învingătoarele în aceste meciuri de baraj se califică pentru turneul final.

II. La rîndul lor, campioanele de județ (care trebuie să fie desemnate pînă cel mai tîrziu la 23 mai) vor susține mai multe întîlniri preliminare în zilele de 28 mai, 4, 11 și 15 iunie (CONFORM SCHEMEI ALĂTURATE) în care am înscris doar echipele din grupa I județeană. Celelalte trei grupe au fost alcătuite astfel: **Grupa a II-a:** 1. Tulcea. 2. Constanța. 3. Ialomița. 4. Prahova. 5. Oraș București. 6. Ilfov. 7. Dîmbovița. 8. Argeș. 9. Teleorman. 10. Olt. **Grupa a III-a:** 1. Gorj. 2. Dolj. 3. Mehedinți. 4. Caraș-Severin. 5. Hunedoara. 6. Timiș. 7. Arad. 8. Bihor. 9. Sălaj. 10. Cluj. **Grupa a IV-a:** 1. Sibiu. 2. Vîlcea. 3. Alba. 4. Harghita. 5. Covasna. 6. Brașov. 7. Mureș. 8. Bistrița-Năsăud. 9. Maramureș. 10. Satu Mare. Cîștigătoarele acestor patru grupe vor participa la turneul final, care va fi organizat în felul următor:

PLOIEȘTI. Orașul petroliștilor va găzdui una dintre cele două grupe semifinale, la care vor participa 8 din cele 16 echipe. Aceste 8 formații au fost împărțite în două serii. **În prima serie** vor juca echipele clasate pe locul întîi în seriile I și a II-a ale campionatului republican, cîștigătoarea barajului dintre formațiile de pe locul 2 din seriile a III-a și a IV-a și învingătoarea din prima grupă județeană. **În seria a doua** au fost incluse cîștigătoarele seriilor a III-a și a IV-a ale campionatului, învingătoarea dintre ocupantele locului 2 din seriile I și a II-a și echipa victorioasă în grupa a II-a județeană.

ARAD. **Din seria întîi** a celei de a doua grupe semifinale, care se va organiza în orașul de pe Mureș, vor face parte: cîștigătoarele seriilor a V-a și a VI-a ale campionatului republican, învingătoarea în barajul dintre formațiile de pe locul 2 în seriile a VII-a și a VIII-a ale aceluiași campionat, plus echipa desemnată de eliminatoriile grupei a III-a județeană. În sfîrșit, **în a doua serie** a semifinalei arădene se vor alinia echipele clasate pe locul I în seriile a VII-a și a VIII-a ale campionatului republican, cîștigătoarea dispute dintre ocupantele locului 2 în seriile a V-a și a VI-a și echipa învingătoare din grupa a IV-a județeană.

Partidele din serii vor avea loc în zilele de 18, 22 și 25 iunie, iar semifinalele în 28 iunie. În cazul în care, potrivit calendarului întocmit de F.R.F., finala „Cupei României" va fi programată la 28 iunie în loc de 5 iulie, jocurile din seriile turneului final se vor desfășura în 18, 20 și 22 iulie, iar semifinalele în 25 iunie. Pentru ca data finalei campionatului de juniori să coincidă cu data ultimului act al „Cupei României".

**L. D.**

GRUPA I

1. Campioana jud. Botoșani
2. " " Suceava
3. " " Iași
4. " " Neamț
5. " " Vaslui
6. " " Bacău
7. " " Vrancea
8. " " Galați
9. " " Buzău
10. " " Brăila

**SE REIA CAMPIONATUL FEMININ DE FOTBAL AL CAPITALEI**

Sîmbătă se reia campionatul feminin de fotbal al Municipiului București. Iată programul primei etape: teren Laromet ora 14,30: Băneasa — Minerva; DUMINICĂ: teren Electronica, ora 9,30: Traviata — Dacia; teren Autobuzul, ora 9,30: Diana — Unirea Tricolor; teren F.R.B., ora 9,30: Luceafărul — Speranța; teren Sirena, ora 9,30: Juventus — Doina; teren C.P.B. ora 11: Miorița — Voința și teren Dinamo, ora 13: Venus — Carmen. După disputarea a două meciuri restanță: Rapid — Dacia (3—0) și Speranța — Miorița (0—0), în clasament conduce Rapid cu 28 p. urmată de 2. Carmen cu 27 p. **(Aurel PĂPĂDIE** coresp.)

***CUPA ROMÂNIEI***

# ORAȘELE-GAZDĂ ALE „SFERTURILOR DE FINALĂ"

Delegații echipelor calificate în „sferturile de finală" ale Cupei României au căzut de acord, în cursul zilei de ieri, ca partidele să se desfășoare în următoarele orașe:

- Metalul București — A. S. Armata Tg. Mureș la *Sibiu;*
- F. C. Galați — Rapid la *Brașov;*
- C.F.R. Cluj — Jiul la *Hunedoara* și
- Politehnica Timișoara—Dinamo la *Tr. Severin*

## PATINAJ ARTISTIC

**La „Palatul de gheață" din Miercurea Ciuc**

**CONCURS INTERNAȚIONAL**

După campionatul mondial al grupei C la hochei, „Palatul de gheață" din Miercurea Ciuc va găzdui, la sfîrșitul acestei luni, un interesant concurs internațional de patinaj artistic. Pînă în prezent, și-au anunțat participarea patinatori din U.R.S.S., Cehoslovacia, Polonia și Ungaria. Printre patinatorii români participanți se numără Elena Moiș, Doina Mitricică, Gh. Fazekaș, Ion Mircea și alții. Probele obligatorii urmează să se desfășoare în ziua de 30 martie, iar a doua zi concurenții vor prezenta programul figurilor libere. Concursul se va încheia cu o demonstrație a laureaților.

● Participanții de peste hotare la reuniunea de la Miercurea Ciuc își vor da concursul la două demonstrații publice (1 aprilie la Poiana Brașov și 3 aprilie la București) organizate în cinstea semicentenarului U.T.C.

● Miercuri seara au părăsit Capitala sportivii Elena Moiș și Ion Mircea, care vor participa la concursul internațional de la Sofia (24—26 martie).

## MOTO

*Noi întreceri de motocros*

# ALERGĂTORII DE DIRT-TRACK ȘI VITEZIȘTII SE PREGĂTESC PENTRU DESCHIDEREA SEZONULUI

● Concursurile republicane de motocros continuă. Duminică va avea loc la Zărnești o întrecere la care și-au anunțat participarea alergători din București, Ploiești, Moreni, Cîmpina, Brașov, Buzău și Tg. Jiu. În program figurează probe pentru posesorii de motorete românești, „juniori" și clasa pînă la 500 cmc seniori.

● Pentru lotul republican de motocros, format din Ștefan Chițu, Cristian Dovids, Aurel Ionescu, Paul Filipescu, Florin Davidescu, Florian Ștefan, Traian Moașa și Petre Lucaci, concursul de duminică este o ultimă verificare în vederea definitivării echipei naționale, care va reprezenta țara noastră la cea de a patra etapă a „Cupei Dunării", programată la 2 aprilie pe un traseu în apropierea Budapestei. Patru din cei opt motocrosiști menționați vor efectua deplasarea în capitala Ungariei.

● Sezonul de dirt-track se va deschide la 14 aprilie, printr-un interesant concurs internațional găzduit pe traseul din Pantelimon. Pentru acest eveniment, forul de resort a selecționat următorul lot de sportivi: I. Bobîlneanu, I. Marinescu, C. Voiculescu, I. Ioniță, C. Rîureanu, I. Tichindelean și Gh. Sora. Alături de alergătorii români vor concura viteziști ai pistei de zgură din Cehoslovacia și Bulgaria.

## VOLEI

# IN FAȚA FILEULUI

● În vederea Jocurilor Balcanice, programate la Sofia în perioada 19—23 mai, se va alcătui un lot masculin separat de reprezentativa olimpică. Ca antrenori au fost desemnați lector univ. Florin Balaiș de la Politehnica Galați și prof. Gheorghe Eremia de la Dinamo.

● Își reîncepe activitatea, după o întrerupere de 3 ani, Școala de arbitri de volei din Capitală. Cursurile se deschid vineri 31 martie (ora 18), la sediul C.M.E.F.S. București.

● Constantin Armășescu, președintele Colegiului central al arbitrilor de pe lîngă F.R.V. și membru în Comisia internațională de arbitraj a F.I.V.B., a fost invitat ca lector la cursul cu candidații arbitri internaționali ce va avea loc la Budapesta în perioada 31 martie — 7 aprilie.

● Echipa reprezentativă masculină a țării noastre va participa la un puternic turneu internațional, programat între 3 și 9 mai la Bratislava alături de formațiile U.R.S.S., Cehoslovaciei, Bulgariei, R.D. Germane și Ungariei. În prealabil, echipa României are de susținut 4 întîlniri amicale cu cea a R. D. Germane (campioană mondială) la P. Neamț (12 și 13 aprilie) și Ploiești (15 și 16 aprilie).

● Coordonatorul de joc al formației Steaua și al naționalei noastre, *Marian Stamate*, ne-a anunțat că intenționează ca după Jocurile Olimpice să abandoneze activitatea competițională.

● Rapidistul *Constantin Chițigoi* a fost chemat în lotul olimpic, ca urmare a valorii crescute arătată în ultima parte a campionatului.

# LOZUL ÎN PLIC LA ÎNDEMÎNA TUTUROR!

Lozul în plic, sistemul cel mai popular și la îndemîna tuturor, cunoaște un deplin succes, cîștigătorii înregistrîndu-se atît din marile orașe ale țării cît și din cele mai îndepărtate comune și sate.

Nu trebuie neglijat faptul că marile premii — autoturismele — au poposit în număr foarte mare și în mediul rural, zilnic alți și alți cîștigători prezentîndu-se la Centrala Administrației de Stat Loto-Pronosport în vederea ridicării lor.

În același timp — în toată țara — continuă atribuirea unor alte apreciate cîștiguri la Loz în plin — buteliile de aragaz.

Iată cîțiva dintre ultimii cîștigători care și-au ridicat autoturismele și buteliile de aragaz obținute la LOZ ÎN PLIC: Lascu Petre — Alexandria jud. Teleorman = autoturism DACIA 1100; Cardus Constantin — com. Sfîntu Ilie jud. Suceava — autoturism DACIA 1100; Kovacs Istvan — Satu Mare = autoturism SKODA S100; Stoican Gheorghe — com. Telega jud. Prahova — autoturism SKODA S100; Ionică Sîrbu — com. Tichilești jud. Brăila = butelie de aragaz; Degan Ioan — com. Chișoda jud. Timiș = butelie de aragaz; Duma Traian — com. Merca jud. Sălaj = butelie de aragaz; Crăcea Ion — com. Rășinari jud. Sibiu = butelie de aragaz; Ciochină Felician — com. Osica de Sus jud. Olt = butelie de aragaz ș.a.

Vă reamintim că la LOZ ÎN PLIC, puteți cîștiga autoturisme, importante sume de bani și butelii de aragaz.

Astăzi și mîine sînt ULTIMELE ZILE în care vă mai puteți depune buletinele pentru concursul Pronosport de duminică 26 martie a.c. În programul acestui interesant concurs figurează întreaga etapă din campionatul categoriei A de fotbal din țara noastră precum și cinci întîlniri din campionatul italian.

**Rubrică redactată de LOTO—PRONOSPORT**

*Sosită aseară în Capitală, cu un efectiv de 21 de jucători, echipa de hochei pe gheață a S.U.A. cuprinde 6 membri ai formației americane care a cucerit medalia de argint la Jocurile Olimpice de la Sapporo. La aeroportul internațional Otopeni, antrenorul echipei, John Kelley (de la Boston College) ne-a declarat: „Deși am venit la București cu o echipă foarte tînără, formată în mare majoritate din colegieni — media de vîrstă fiind de 20 de ani — sperăm să putem lupta pentru locul I în grupa B"*

# ȘAPTE REPREZENTATIVE ÎNCEP AZI JOCURILE C.M. DE HOCHEI—GRUPA B

*(Urmare din pag. 1)*

prezentativele Poloniei (calificată în grupa A la J.O. de la Sapporo, unde rezultatele sale au fost totuși extrem de modeste) și R. D. Germană (o echipă tînără, cu mari posibilități, pe care nu de mult echipa Cehoslovaciei abia a putut s-o învingă: 4—3, cu toate că meciul a avut loc în Cehoslovacia !), ambele manifestînd, în prezent, o evidentă superioritate față de celelalte participante la grupa B.

Care sînt celelalte participante și, în special, ce aspirații au ele ? Echipele **Norvegiei, României, Iugoslaviei și Japoniei** (poate că aceasta va fi și ordinea finală...) sînt angajate într-o aprigă dispută pentru evitarea ultimului loc al clasamentului, poziție deloc de invidiat, deoarece ea aduce după sine retrogradarea automată în grupa C. Toate patru, nu atît prin rezultatul direct, cît mai ales prin ansamblul scorurilor finale au în față acest neplăcut final. Normal ar fi fost ca prima șansă în evitarea retrogradării să o aibă selecționata noastră, care evoluează pe teren propriu. Dar, lucrurile nu stau așa, deoarece ultimele rezultate internaționale ale jucătorilor români n-au fost prea încurajatoare. Sensibila revenire în formă din ultimul timp, ca și oboseala acumulată de formația iugoslaviei sau formula nouă de echipă pe care o anunță forul de specialitate japonez, determină o creștere simțitoare a optimismului în tabăra noastră. Dar numai cu optimism, problema nu va putea fi rezolvată...

În sfîrșit, toate acestea sînt — cum lesne se poate bănui — doar pronosticuri, care oricît de savant ar fi calculate pot fi infirmate, în special în hochei, cu o dezarmantă ușurință. De reținut este doar faptul că întrecerea care începe azi este de certă clasă mondială și că în acest prestigios ansamblu competițional, selecționata română are toate condițiile să se claseze onorabil.

*Hocheiștii iugoslavi în fața hotelului „Union"* Foto: Dragoș NEAGU

## TINERII HOCHEIȘTI ROMÂNI LA ÎNTRECERILE CAMPIONATULUI EUROPEAN DE JUNIORI

Ieri a părăsit Capitala, pe calea aerului, selecționata de hochei a țării noastre, care va lua parte la întrecerile campionatului european de juniori, grupa B. Întrecerile au loc în localitatea Lys din Elveția și reunesc 10 reprezentative, repartizate în două grupe. Echipa României face parte din grupa a II-a, programul ei de jocuri fiind următorul: **26 martie cu Ungaria, 27 martie cu Danemarca, 28 martie cu Elveția, 29 martie cu Franța**. În ziua de 30 martie au loc jocurile finale, cîștigătorii celor două serii disputîndu-și primele două locuri ale clasamentului, echipele de pe pozițiile secunde locurile III—IV și așa mai departe.

# ȘTIRI, NOUTĂȚI

Organismele actualei ediții a campionatului mondial de hochei (grupa B) și-au început ieri activitatea. În cursul după-amiezii a avut loc o conferință de presă, iar seara o primă ședință de lucru a Directoratului de concurs. În continuare, sub conducerea elvețianului Hauser, președintele comisiei de arbitri din cadrul I.I.H.G., a avut loc o ședință de instructaj cu cavalerii fluierului, prezenți la această competiție.

● Tot în cursul zilei de ieri, comisia de organizare a C.M. ne-a pus la dispoziție lista completă a arbitrilor ce vor conduce cele 21 de partide: **Hegedus** (Iugoslavia), **Kochendorffer** (R. D. Germană), **Korczik** (Polonia), **Fischer** (Norvegia), **Egusa** (Japonia), **Jahn** (S.U.A.) și **Sgincă** (România). Lotul este completat de arbitrii neutri **Adam** și **Filip** (Cehoslovacia), **Valentin** (Austria) și **Pianfetti** (Franța).

● Echipele iugoslaviei și Japoniei susțin ieri în Capitală au susținut o ultimă partidă amicală de verificare la Jesenice. Victoria a revenit (ca și în primul meci) hocheiștilor iugoslavi cu scorul de 4—1.

● În incinta patinoarului „23 August" s-au deschis cîteva standuri la care s-au pus în vînzare diferite obiecte de uz casnic și lucruri de artizanat purtînd emblema C.M. de hochei.

● Comisia de organizare a competiției anunță că pentru meciurile din cadrul grupei B a campionatului mondial sînt valabile următoarele legitimații de intrare: **roșii și albastre în piele, bej în dermatin purtînd ștampila hochei.**

# A ÎNCEPUT „CUPA PRIMĂVERII" LA TIR

Ieri s-a dat startul în primul concurs de tir al anului, în aer liber, la probele cu arme de foc, tradiționala competiție organizată de F.R.T., **„Cupa primăverii"**. La standurile de tragere de pe poligonul Dinamo și Tunari se vor întrece pînă luni aproape 300 de concurenți din cluburile și asociațiile bucureștene, din Brașov, Cluj, Iași, Focșani, Arad, Ploiești și Bacău. Deci un concurs cu adevărat caracter republican.

Primii care au atacat trofeele puse în joc, au fost juniorii la proba de armă standard 60 focuri. Întrecerea lor a început joi după-amiază și se va încheia astă-seară din cauză că numărul tinerilor țintași depășește suta. După primele serii conduc la fete **Anca Iuga** (Dinamo) cu 571 p din 600 posibile (pe decade (95—93—96—98—96—93) și Elena David (Olimpia) cu 568 p. La băieți, cele mai bune punctaje le-au realizat dinamoviștii **O. Regep** 581 p (97—96—98—96—98—96), D. Poschină 580 p și D. Lavric 576 p.

Azi se vor alinia la standul de pistol viteză, tot în parcul sportiv Dinamo, așii acestei dificile probe, în frunte cu cei patru olimpici — Dan Iuga, Marcel Roșca, Ion Tripșa și Virgil Atanasiu — trăgînd prima manșă a probei de 60 f. Tot azi, vor concura seniorii și senioarele la proba de armă liberă calibru redus, respectiv, armă standard. **(T.R.)**

**Începînd de azi, în sala Floreasca**

# TRIUNGHIULARUL DE LUPTE LIBERE: ROMÂNIA—UNGARIA—R.F. a GERMANIEI

Astă-seară, sala Floreasca din Capitală găzduiește prima reunione a întîlnirii triunghiulare de lupte libere: **România—Ungaria—R.F. a Germaniei**, competiție internațională căreia echipele participante îi acordă importanța cuvenită acum cu cîteva luni înaintea Jocurilor Olimpice.

Programul triunghiularului cuprinde, în afara confruntării pe echipe, un turneu individual pe categorii, care va avea loc sîmbătă și duminică.

Antrenorul federal, **Ion Crișnic** a alcătuit cele două reprezentative A și B dintre cei mai în formă luptători, olimpicii fiind incluși în prima garnitură.

Din echipa A fac parte următorii: cat. semimuscă — **I. Arapu**, cat. muscă — **Em. Butu**, cat. cocoș — **N. Dumitru**, cat. pană — **P. Coman**, cat. semiușoară — **P. Poalelungi**, cat. ușoară — **L. Ambruș**, cat. semimijlocie — **V. Iorga**, cat. mijlocie — **I. Dumitru**, cat. semigrea — **E. Panaite**, cat. grea — **Șt. Stingu**. Formația B este alcătuită din **I. Vanghelici, P. Cernău, Gh. Stan, P. Androne, Gh. Ciuntu, Gh. Paraschiv, V. Tigănaș, St. Morocov, I. Laszlo** și **I. Șimon**.

Ca arbitri neutri, delegați F.I.L.A., vor funcționa **Rados Iovanovici** (Iugoslavia) și **Josef Moczinski** (Polonia).

Iată programul de azi: de la ora 17, **România A — Ungaria, România B — R.F. a Germaniei**; de la ora 19, **România A — R.F. a Germaniei** și **România B — Ungaria**. Meciurile se desfășoară în sala Floreasca, pe două saltele.

★

A sosit în țară echipa de lupte greco-romane a Albaniei care va susține patru întîlniri, și anume, la Cîmpulung Muscel, la Botoșani, Rădăuți și Bacău. Luptătorii albanezi vor evolua în compania selecționatelor craiovene respective, după cum urmează: **azi la Cîmpulung, duminică la Botoșani, marți la Rădăuți și joi la Bacău.**

# ÎNOTĂTORII ROMÂNI LA STARTUL UNOR NOI CONCURSURI INTERNAȚIONALE

În zilele care urmează, mai mulți înotători fruntași din țară vor fi angrenați în cadrul unor concursuri cu caracter internațional.

Patru din cei șapte sprinteri vizați pentru o ștafetă olimpică de 4×100 m liber, **M. Slavic, Z. Opriț escu, I. Miclăuș** și **C. Kokai** se vor deplasa la Praga pentru concursul ce va avea loc în zilele de 1 și 2 aprilie.

● La tradiționala competiție internațională (24 — 31 martie), dotată cu „Marele premiu al ziarului Komsomolskaia Pravda", ce se va desfășura anul acesta în bazinul de 25 m din Leningrad, cu participarea unor sportivi din 23 de țări, țara noastră va fi reprezentată de 4 tineri înotători: **T. Nuțeanu, Adelina Hidoș, Z. Casian** și **Al. Gherban**.

● Ca în fiecare an, federația de specialitate din R. D. Germană organizează la finele lunii martie (23—27) un important concurs deschis tinerilor înotători europeni născuți în 1957 (și mai tineri). Pentru aceste întreceri, F.R.N. a selecționat patru din campionii și recordmenii probelor de copii: **Eugenia Cristescu, Adrian Popovici, Dragoș Aldea** și **Sorin Cernat**.

● A fost stabilit locul de desfășurare al triunghiularului de înot România-Franța-Austria. Întrecerile (masculine și feminine) vor avea loc în zilele 8—10 aprilie, în piscina de 50 m a complexului sportiv „23 August" din Capitală.

**Întîlnirea de sărituri România — R. S. F. S. R.**

# MELANIA DECUSEARĂ ȘI ION GANEA AU CÎȘTIGAT PRIMELE PROBE

Ieri, în cadrul plăcut al modernului bazin „23 August", cei mai buni săritori din România și R.S.F.S. Rusă și-au disputat întîietatea într-un concurs amical, avînd drept scop o verificare în vederea marilor competiții ale sezonului estival. Întrecerile au fost interesante și au relevat stadiul înaintat de pregătire al săritorilor, din rîndul cărora l-am remarcat îndeosebi pe A. Kuznețov. Prezentînd salturi foarte dificile, bine puse la punct, el a dominat proba masculină și doar ratarea unei sărituri (1 1/2 salt cu 3 suruburi) l-a privat de primul loc care a revenit lui I. Ganea, mai constant. La fete, a cîștigat Melania Decuseară, evident mai experimentată, dar laude se cuvin și Soranei Prelipceanu pentru frumoasa ei evoluție la salturile libere, datorită cărora a refăcut handicapul ce-l avea după impuse.

Clasamente. **Platformă bărbați:** 1. I. GANEA (România) 377,15 p, 2. A. Kuznețov (R.S.F.S.R.) 374,60 p, 3. A. Cij (R.S.F.S.R.) 366,05 p, 4. A. Kalmikov (R.S.F.S.R.) 358,80 p, 5. I. Ilies (România) 333,05 p; **trambulină femei:** 1. MELANIA DECUSEARĂ (România) 334 p, 2. Sorana Prelipceanu (România) 329,40 p, 3. Valentina Evstifeeva (R.S.F.S.R.) 324,45 p, 4. Tatiana Usaciova (R.S.F.S.R.) 294,75 p, 5. Ecaterina Dumitriu (România) 290,30 p, 6. Liudmila Lukianovskaia (R.S.F.S.R.) 278,35 p.

Azi, de la ora 10 și de la ora 16,30, ziua a doua a întrecerii. **(D. ST.)**.

# ALEXANDRA NICOLAU ȘI MILUNKA LAZAREVICI PE PRIMUL LOC ÎN TURNEUL DE LA BELGRAD

BELGRAD 23 (Agerpres). — Turneul internațional feminin de șah de la Belgrad s-a încheiat cu victoria maestrelor **Alexandra Nicolau** (România) și **Milunka Lazarevici** (Iugoslavia) care au totalizat fiecare cîte 9 p din 13 posibile. Învinsă în penultima rundă, Alexandra Nicolau a reușit în ultima partidă a turneului să o întrecă pe Konarkowska Sokolov, egalînd astfel pe Milunka Lazarevici, care a obținut doar remiză în partida cu Vokralova. **Elisabeta Polihroniade** (cu piesele negre) a învins-o în runda finală pe Belamarici. Ivanka a cîștigat la Kovacevici. A fost consemnată remiza în partidele Veröczi-Pihalici, Vreeken-Gordana Jovanovici și Kalchbrener-Katia Jovanovici.

**Clasament:** 1—2. **Alexandra Nicolau** (România), **Milunka Lazarevici** (Iugoslavia) — 9 p; 3. **Katia Jovanovici** (Iugoslavia) — 8½ p; 4—5. **Suzana Veröczi, Maria Ivanka** (ambele Ungaria) — 7½ p; 6. Elisabeta Polihroniade (România) — 7 p; 7—8. Vreeken (Olanda), Gordana Jovanovici (Iugoslavia) — 6½ p; 11—13. Konarkowska Sokolov, Belamarici, Pihalici (toate Iugoslavia) — 5½ p; 14. Kovacevici (Iugoslavia) — 1 p.

## ECHIPE DE HANDBAL CALIFICATE PENTRU TURNEUL FINAL AL J.O.

**MADRID 23 (Agerpres).** — Rezultate înregistrate în faza finală a turneului preolimpic masculin de handbal: la St. Sebastian: Islanda—Bulgaria 19—10 (8—5): Norvegia—Austria 19—9 (9—3); la Barcelona: Polonia—Elveția 18—13 (6—6); U.R.S.S.—Spania 22—15 (11—5).

Echipele U.R.S.S., Poloniei, Islandei și Norvegiei s-au calificat pentru turneul final olimpic de la München. Cea de-a cincea formație calificată va fi cunoscută după disputarea partidei dintre reprezentativele Spaniei și Bulgariei.

## ÎNTÎLNIREA DE NATAȚIE POLONIA — BULGARIA

La Poznan a început întîlnirea internațională de natație dintre selecționatele Poloniei și Bulgariei. Întrecerile se desfășoară în bazin de 25 m. După prima zi de concurs scorul este favorabil gazdelor cu 79—52 puncte.

## U. R. S. S. — SUEDIA 4—3 LA TENIS DE MASĂ

La Moscova s-a disputat meciul dintre selecționatele U.R.S.S și Suediei, contînd pentru „Cupa ligii europene" la tenis de masă. Victoria a revenit gazdelor cu scorul de 4 3. Iată rezultatele tehnice înregistrate (primii sînt trecuți sportivii sovietici): Gomoșkov — A. Johansson 2—0 (21 —12, 21 —19); Sarhoian — Bernhardt 0—2 (18—21, 19—21); Zoia Rudnova — Curistina Helman 1—2 (19—21, 21—18, 17—21); Gomoskov, Sarhoian — Vikstroem, Johansson 2—0 (21—16, 21—8); Gomoșkov, Rudnova — Vikstroem, Helman 2—0 (21—16, 21—10); Gomoskov — Bernhardt 1—2 (21—18, 16—21, 19—21); Sarhoian — Johansson 2—0 (21—15, 21—18).

In „Cupa primăverii" la handbal feminin

# UNIVERSITATEA TIMIȘOARA LA A DOUA VICTORIE CLARĂ

**TIMIȘOARA, 23 (prin telefon, de la corespondentul nostru județean).** Și în cea de a doua zi a turneului internațional de handbal feminin „Cupa primăverii" (ediția a IV-a) am asistat la jocuri de bună calitate. Îndeosebi partida Universitatea Timișoara — Sel. Katowice a fost aceea care a scos în evidență frumusețea acestui joc sportiv.

UNIVERSITATEA TIMIȘOARA — SEL. KATOWICE 22—12 (11—6). Principalele realizatoare au fost: **Terezia Popa 7, Neghină 3** și **Sauer 3** — de la U. Timișoara, **Deda 4** și **Pach 3** — de la Katowice.

ORK BEOGRAD — RULMENTUL BRAȘOV 24—11 (11—6). Partida a fost net dominată de către handbalistele iugoslave. Mai sigure în apărare și mai decise în atac, ele au obținut o victorie clară. Cele mai multe goluri au fost înscrise de **Halici 8, Popovici 5** — de la ORK, **Nako 4, Prundaru 4** și **Șerb 3** — de la Rulmentul.

VOZDOVAC BEOGRAD — ODEWAT HLOHOVEC 11—10 (7—4). Joc echilibrat. În min. 49 scorul era 10—10, sportivele iugoslave asigurîndu-și victoria în ultimele secunde de joc. Principale realizatoare: **Kadovici 6** de la Vozdovac și **Mihalcikowa 5** — de la Odewat.

**Petre ARCAN**

# TURNEUL DE ȘAH DE LA TIMIȘOARA

**TIMIȘOARA, 23 (prin telefon, de la corespondentul nostru județean).** La reluarea întreruptelor rundei a X-a a turneului internațional de șah găzduit de orașul nostru, Honfi l-a învins pe Paoli, iar Ungureanu a remizat cu Messing. În runda a XI-a, au fost înregistrate următoarele rezultate: Ghizdavu-Kirov ½—½, Espig-Honfi întreruptă, Paoli-Șamkovici 0—1, Ghitescu-Pavlov 1—0, Barcza-Ungureanu întreruptă, Messing-Ghindă întreruptă, Cobo-Alexandrescu 1—0.

În clasament continuă să conducă sovieticul Șamkovici cu 8½ p, urmat de: 2. Honfi 7½ (o întreruptă), 3. Kirov 6½, 4—6. Ghizdavu, Ghitescu și Cobo 6 p.

# FOTBAL meridiane

**ARSENAL — AJAX 0 — 1**

# FORȚA BRUTĂ ELIMINATĂ DE FORȚA SUPLĂ...

**LONDRA, 23 (prin telefon, de la trimisul nostru).** Ajax a eliminat pe campioana Angliei cu o siguranță care trădează o mare echipă. Această afirmație ar putea să pară bizară în urma unui meci decis printr-un autogol. Dar, în tot cursul partidei, jocul a fost condus de echipa olandeză, chiar și în momentele în care ea dădea lupte în careul propriu. Pentru a vă sugera cursul partidei, am să vă reproduc însemnările mele de cronicar, în minutele cele mai semnificative ale întrecerii.

**MIN. 2:** fundașul Kroll comite singura greșeală a olandezilor, driblînd în careu: marinello intră în posesia mingii, e singur cu portarul Stuy, dar nu izbutește să înscrie. Mingea, deviată din pieptul lui Stuy, ajunge la Storrey, care șuteaza la vreo 3 metri deasupra porții goale.

**MIN. 3—14:** englezii atacă în valuri dar, fapt impresionant, apărătorii olandezi sar mult mai sus decît Kennedy, Charlie George, Graham, repunînd balonul în joc cu o ușurință care creează complexe de inferioritate tribunei.

**MIN. 15:** tînărul Neeskens, care va fi, după părerea mea, cel mai bun jucător de pe teren, șutează puternic în urma unei acțiuni colective, în care apărătorii englezi n-au putut face nici cea mai mică mișcare.

**MIN. 16: fundașul Kroll trimite o pasă cu boltă spre Haan. Extrema stîngă Graham, repliat în careu, sare pentru a respinge mingea și o lobează peste Wilson, ieșit cu aceleași intenții: Arsenal — Ajax 0—1**

**MIN. 17—20:** momente de euforie olandeză în joc. Libero-ul Blankenburg, care joacă în stilul lui Beckenbauer, își permite un sprint de 50 de metri pentru a combina cu Cruyff și Keizer.

**MIN. 22:** sprint Simpson. Notez stupefiat: Cruyff salvează în corner !

**MIN. 26—43:** englezii atacă exclusiv prin baloane aruncate sus, în careu. Publicul se bucură inexplicabil. Olandezii controlează jocul. Un plus de rafinament tehnic. Toți cei 10 jucători de cîmp ai Arsenalului par niște cai normanzi pe lîngă pur-sîngii Cruyff, Keizer, Neeskens.

**MIN. 48:** formidabil demarează Cruyff ! Gol ratat de Haan.

**MIN 60:** Arsenal se pierde cu firea. Olandezii jonglează. Neeskens este victima unui un-doi: Kennedy îl calcă pe gleznă, iar Storrey îi dă o palmă. E unul dintre puținele momente nesportive ale meciului. Arbitrul austriac Marschall pare să înțeleagă „tragedia tunarilor".

**MIN. 71:** englezii continuă să atace în valuri, fără nici o idee de joc. Înaintașii par decapitați. Armstrong și fundașul Nelson ajung la numai 2 m de poartă, dar se ciocnesc. Fault reciproc. Stuy, iremediabil pierdut, rămasează, ca la rugby, balonul.

**MIN. 73:** superbă desfășurare pe trei-sferturi a întregului atac olandez. Kaizer ratează de la 3 m, alunecînd. Celebrul gazon englezesc e o amintire. Cea mai mare parte a terenului e roasa.

**MIN. 77:** Un-doi-uri pe stadionul Highoury ! Ziariștii olandezi sînt de părere că aceasta este principala contribuție a lui Ștefan Covaci în aerisirea jocului lui Ajax.

**MIN. 89:** un ultim șut al lui Charlie George — la un pas de egalare. O egalare care nu ar fi putut schimba însă datele jocului. „Tunarii Arsenalului" au fost reduși la tăcere de strategii rafinați ai echipei olandeze. Ajax rămîne marea favorită a Cupei campionilor...

Un suporter olandez, drapat într-o togă Ajax, pătrunde pe teren, agitînd drapelul oaspeților. În aceeași clipă, însă, aproximativ 300 de copii, simpatizanți ai Arsenalului, se lansează într-o cursă de urmărire. Suporterul olandez scapă cu greu, la adăpostul numeroșilor „bobby"-ii de la intrare.

Arsenal a pierdut. Dar valurile sale continuă să bată țărmurile fotbalului...

**Ioan CHIRILA**

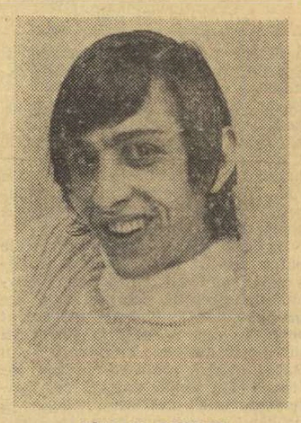

*JOHAN CRUYFF*

# STENOGRAMA MECIURILOR

## „CUPA CAMPIONILOR EUROPENI"

● **ARSENAL — AJAX 0—1 (0—1).** Londra, 60 000 de spectatori. Singurul gol a fost marcat în minutul 16 de **Graham** în propriile poartă. Englezii au dominat mai mult, dar olandezii s-au apărat foarte bine. Arbitrul Marschall (Austria) a condus echipele:

**Arsenal:** Wilson — Rice, Nelson, Torey, McLintcock, Simpson, Armstrong, George, Marinello, Kennedy, Graham.

**Ajax:** Stuy — Suurbier, Hulshoff, Blankenburg, Kroll, Neekens, Haan, Muhren, Swart, Cruyff, Kaiser.

● **BENFICA LISABONA — FEYENOORD 5—1 (2—0).** Lisabona, 75 000 de spectatori. Au marcat: **Nené** (min. 6, 81 și 87), **Jordao** (min. 31 și 85) pentru gazde, respectiv **Van Hanegem** (min. 75). Joc de excepțională factură și portughezii net superiori în final. Echipele:

**Benfica:** Henrique — Arthuro, Coelho, Messias, Adolfo, Graca, Toni, Eusebio, Nené, Jorge, Jordao.

**Feyenoord:** Treitel — Schneider, Israel, Laseroms, Duivenbode, Hasil, Jenssen, Van Hanegem, Wery, Malwald, Boskamp.

**CELTIC GLASGOW — UJPESTI DOZSA 1—1 (0—1):** Glasgow, 75 000 de spectatori. Au marcat: **Dunai II** (min. 5), respectiv **Macari** (min. 63) pentru gazde. Joc de bună factură tehnică, echipa maghiară mai bună decît la Budapesta. Belgianul Schaud a condus echipele:

**Celtic:** Williams — McCraig, Brogan, Murdoch, McNeill, Conelly, Hood, Hay, Dalgisch, Macari, Lennox.

**Ujpesti Dozsa:** Szentmihaly — Kaposzta, Maurer, J. Juhasz, Dunai III, Horvath, Fazekas, Bene, Dunai II, Toth, Zambo (Göröcs).

● **STANDARD LIEGE — INTERNAZIONALE 2—1 (0—0):** Liège, 60 000 de spectatori. Au marcat: **Cvetler** (min. 52), **Takaci** (min. 84 din penalty), respectiv **Mazzola** (min. 79). Maghiarul Emsberger a condus echipele:

**Standard:** Piot — Beuriet, Dolmans, Thiessen, Devalque, Pilot, Semmeling, Van Moer, Henrotal, Cvetler, Takaci.

**Inter:** Viéri — Bellugi, Facchetti, Oriali, Giubertoni, Burgnich, Jair, Bedin, Boninsegna, Mazzola, Frustaluppi.

● **BENFICA LISABONA — FEYENOORD 5—1 (2—0).** Lisabona, 75 000 de spectatori. Au marcat: **Nené** (min. 6, 81 și 87), **Jordao** (min. 31 și 85) pentru gazde, respectiv **Van Hanegem** (min. 75). Joc de excepțională factură și portughezii net superiori în final. Echipele:

**Benfica:** Henrique — Arthuro, Coelho, Messias, Adolfo, Graca, Toni, Eusebio, Nené, Jorge, Jordao.

**Feyenoord:** Treitel — Schneider, Israel, Laseroms, Duivenbode, Hasil, Jenssen, Van Hanegem, Wery, Malwald, Boskamp.

**CELTIC GLASGOW — UJPESTI DOZSA 1—1 (0—1):** Glasgow, 75 000 de spectatori. Au marcat: **Dunai II** (min. 5), respectiv **Macari** (min. 63) pentru gazde. Joc de bună factură tehnică, echipa maghiară mai bună decît la Budapesta. Belgianul Schaud a condus echipele:

**Celtic:** Williams — McCraig, Brogan, Murdoch, McNeill, Conelly, Hood, Hay, Dalgisch, Macari, Lennox.

**Ujpesti Dozsa:** Szentmihaly — Kaposzta, Maurer, J. Juhasz, Dunai III, Horvath, Fazekas, Bene, Dunai II, Toth, Zambo (Göröcs).

● **STANDARD LIEGE — INTERNAZIONALE 2—1 (0—0):** Liège, 60 000 de spectatori. Au marcat: **Cvetler** (min. 52), **Takaci** (min. 84 din penalty), respectiv **Mazzola** (min. 79). Maghiarul Emsberger a condus echipele:

**Standard:** Piot — Beuriet, Dolmans, Thiessen, Devalque, Pilot, Semmeling, Van Moer, Henrotal, Cvetler, Takaci.

**Inter:** Viéri — Bellugi, Facchetti, Oriali, Giubertoni, Burgnich, Jair, Bedin, Boninsegna, Mazzola, Frustaluppi.

## „CUPA CAMPIONILOR EUROPENI"

Benfica, Ajax, Internazionale și Celtic Glasgow

## „CUPA CUPELOR"

Dynamo Berlin, Dinamo Moscova, Bayern München, Glasgow Rangers.

## „CUPA U.E.F.A."

Milan, Tottenham, Wolverhampton și Ferencvaros.

Tragerea la sorți, azi, la Zürich. Datele reținute de U.E.F.A. pentru disputarea semifinalelor sînt 5 aprilie (meciurile-tur) și 19 aprilie (partidele retur).

## „CUPA CUPELOR"

● **DYNAMO BERLIN — AATVIDABERG 2—2 (2—2).** Berlin, 30 000 de spectatori. Au înscris: **Schulenberg** (min. 12) și **Netz** (min. 38) pentru gazde, respectiv **Walinder** (min. 29 și 32).

● **DINAMO MOSCOVA — STEAUA ROȘIE BELGRAD 1—1 (0—0).** Tașkent, 60 000 de spectatori. Au marcat: **Krivokucea** (min. 53) pentru oaspeți, respectiv **Kojeniakin** (min. 75).

● **GLASGOW RANGERS — TORINO 1—0 (0—0).** Glasgow, 65 000 de spectatori. A marcat **McDonald** (min. 46).

## „CUPA U.E.F.A."

● **WOLVERHAMPTON — JUVENTUS 2—1 (1—0).** Au marcat: **Hogan** (min. 40) și **Dougan** (min. 56), respectiv **Haller** (min. 84 din 11 m).

● **ZELEZNICEAR SARAJEVO — FERENCVAROS 1—2 (1—1)** — după prelungiri. Sarajevo, 35 000 de spectatori. Au marcat: **Spreacio** (min. 28) pentru gazde, respectiv **Kü** (min. 42) și **Branikovics** (min. 76). În prelungiri, scorul a rămas neschimbat. Astfel, cele două echipe au beneficiat de cîte cinci lovituri de la 11 metri. Ferencvaros le-a transformat pe toate (prin **Novak, Panesics, Branikovics, Megyesi** și **Kü**) în timp ce echipa iugoslavă a înscris doar patru, prin **Spreacio, Bratici, Horvath** și **Bukal**, ratînd prin **Iankovici**. Deci: 7—5 pentru Ferencvaros, rezultat final al meciului.

# C.C.E. LA HANDBAL FEMININ A INTRAT ÎN FAZA FINALĂ

**Trei cîștigătoare ale trofeului și o debutantă continuă cursa ● Bakony Vegyesz a avut o calificare dramatică în semifinale ● Spartak Kiev are mari șanse de a juca din nou în finală ● Meciul Universitatea București—S.C. Leipzig deschis oricărui pronostic**

Trei din cele patru semifinaliste ale ediției a XI-a a „Cupei campionilor europeni" la handbal feminin sînt cîștigătoare ale trofeului. UNIVERSITATEA BUCUREȘTI (pe atunci Știința București) a fost primul team feminin care și-a înscris numele pe lista cîștigătoarelor Cupei (în 1961), iar în sezonul următor a fost finalistă. Campioana R. D. Germane, cunoscuta formație SPORT CLUB din **Leipzig**, a cîștigat trofeul la cea de a VI-a ediție, iar în alte două (a VII-a și a IX-a) a fost finalistă, ultima oară fiind întrecută de Spartak Kiev cu 9—7. În sfîrșit, reprezentanta Uniunii Sovietice, SPARTAK KIEV, s-a aflat printre învingătoarele competiției atît în 1970, cît și în 1971. Cea de a patra formație care mai este angrenată în întrecere, campioana Ungariei, Bakony Vegyész, a debutat în sezonul acesta în C.C.E.

Tragerea la sorți a stabilit ca, în penultima etapă a Cupei, deținătoarea trofeului, Spartak Kiev, să întîlnească pe Bakony Vegyész, iar Universitatea București să joace cu S. C. Leipzig. Exceptînd formația maghiară, calificată în semifinale după o dispută dramatică cu campioana Olandei, Niloc Amsterdam — a pierdut la Miskolc cu 9—11 și a cîștigat în deplasare, la Amsterdam, cu 6—3 — toate celelalte echipe sînt neînvinse în actualul sezon.

Spartak Kiev, formație robustă și omogenă, avînd 7 jucătoare în echipa națională (Sestriuk, Turcina, Bobrus, Sevcenko, Marsuba, Lozbina, Pinciuk) se remarcă prin forța deosebită de atac și sistemul defensiv greu de dereglat. Ea pornește favorită în dubla dispută cu Bakony Vegyész, care mizează în exclusivitate pe forța de șut a Borbalei Toth-Harsány, jucătoare de bază în reprezentativa Ungariei.

În schimb, cele două meciuri dintre Universitatea București și S. C. Leipzig se anunță mult mai echilibrate, deschise oricărui pronostic. Universitatea, cu 3 handbaliste (Arghir, Șramko și Furcoi) care au jucat la ultimul C.M., are avantajul de a disputa partida-retur pe teren propriu, dar misiunea campioanei țării va fi destul de dificilă, ținînd cont că în echipa din Leipzig vor evolua nu mai puțin de 7 jucătoare (Zober, Kretzschmar, Braun, Helbig, Starke, Kahnt, Winkler) care au cîștigat (cu selecționata R.D.G.) în decembrie 1971 titlul suprem.

Așadar, o pasionantă fază finală în cea de a XI-a Cupă a campionilor europeni.

**— a. v. —**

**UNIVERSITATEA BUCUREȘTI (3)**

**14 10 2 2 162—87**

— 29—14 (17—3) cu Macabi Haarazim
— 29— 8 (13—3) cu Macabi Haarazim
— 9— 8 ( 4—5) cu Holstein Kiel
— 22— 9 (10—4) cu Holstein Kiel

**S. C. LEIPZIG (5)**

**26 21 1 4 348—215**

— 19—11 (10—4) cu Freiding Trondheim
— 19—10 ( 7—4) cu Freiding Trondheim
— 24—10 (14—5) cu Otment Krapkowice
— 25—17 (13—5) cu Otment Krapkowice

**SPARTAK KIEV (3)**

**18 17 0 1 151—94**

— 13— 9 (7—7) cu Vozdovac Belgrad
— 13—10 (7—3) cu Vozdovac Belgrad
— 15— 8 (8—2) cu Plastika Nitra
— 8— 6 (3—1) cu Plastika Nitra

*Aneta Schramko — căpitanul echipei Universitatea București*

**BAKONY VEGYESZ (1)**

**4 3 0 1 42—30**

— 12— 9 (8—5) cu VIF Dimitrov Sofia
— 15— 7 (8—2) cu VIF Dimitrov Sofia
— 9—11 (3—6) cu Niloc Amsterdam
— 6— 3 (4—2) cu Niloc Amsterdam

În tabloul de mai sus, la fiecare dintre semifinaliste se află (între paranteze) numărul de participări în competiție, bilanțul general pînă la această oră în C.C.E. și partidele susținute în actuala ediție.

**Redacția și administrația: București, str. Vasile Conta nr. 16; telefoane: centrală 11.10.05, secția corespondenți 11.51.09, interurban 72 și 286; telex: sportrom buc. 180. Tiparul „I. P. „Informația", București 10.368**

PROLETARI DIN TOATE ȚĂRILE, UNIȚI-VĂ!

# Sportul

ZIAR AL CONSILIULUI NAȚIONAL PENTRU EDUCAȚIE FIZICĂ ȘI SPORT

ANUL XXVIII — NR. 7006 | 4 PAGINI 30 BANI | Sîmbătă 25 martie 1972

# VIZITA TOVARĂȘULUI NICOLAE CEAUȘESCU, ÎN REPUBLICA ZAMBIA

## TOVARĂȘULUI NICOLAE CEAUȘESCU I S-AU CONFERIT TITLUL DE CETĂȚEAN LIBER AL CAPITALEI ZAMBIEI ȘI CARNETUL DE MEMBRU DE ONOARE AL U.N.I.P.

Vineri după-amiază, la Consiliul Municipal al orașului Lusaka a avut loc ceremonia conferirii titlului de Cetățean liber al capitalei zambiene președintelui Consiliului de Stat al Republicii Socialiste România, Nicolae Ceaușescu.

La sosire, președintele Consiliului de Stat, tovarășul Nicolae Ceaușescu, tovarășa Elena Ceaușescu, însoțiți de președintele Kenneth David Kaunda și doamna Betty Kaunda au fost primiți cu vii și puternice aplauze.

Oaspeții au fost întîmpinați de primarul orașului Lusaka, Freetfort Chirwa, cu soția.

După intonarea imnurilor de stat ale celor două țări, a luat cuvîntul primarul orașului Lusaka, Freetfort Chirwa care a spus, între altele:

„Știm, că poporul României trăiește după principii similare cu ale noastre și de aceea îl respectăm, îi aducem omagiul nostru.

Consiliul nostru a decis în unanimitate că forma pe care acest omagiu trebuie s-o îmbrace este conferirea titlului de Cetățean liber al orașului Lusaka. Aceasta este cea mai înaltă distincție pe care o poate conferi Consiliul nostru și care este destinată făuritorilor de istorie".

Conform tradiției, primarul capitalei l-a invitat apoi pe șeful statului român să accepte titlul conferit, împreună cu drepturile și obligațiile pe care această distincție le incumbă.

„— Da accept", a răspuns președintele Nicolae Ceaușescu, care a semnat, apoi, în cartea de onoare.

Invitat de primarul Lusakăi, a luat cuvîntul președintele Consiliului de Stat, Nicolae Ceaușescu.

După ceremonia de la Consiliul municipal al Capitalei, tovarășul Nicolae Ceaușescu și tovarășa Elena Ceaușescu au răspuns invitației președintelui Republicii Zambia, Kenneth David Kaunda, președinte al Partidului Unit al Independenței Naționale (U.N.I.P.) de a vizita sediul partidului, „Casa Libertății", locul de unde a pornit flacăra mișcării de eliberare și independență națională. În semn de prețuire deosebită pentru îndelungata sa activitate revoluționară tovarășului Nicolae Ceaușescu, secretar general al Partidului Comunist Român i s-a înmînat carnetul de membru de onoare al U.N.I.P. Tovarășul Nicolae Ceaușescu și tovarășa Elena Ceaușescu au primit de asemenea tricouri de militant cu emblema și lozinca partidului: „U.N.I.P.—Înainte". În continuare, ei sînt invitați să semneze în cartea de onoare a partidului.

Numeroși militanți ai U.N.I.P., adunați în fața „Casei Libertății", au făcut o spontană și entuziastă manifestație de simpatie și stimă conducătorului partidului și statului nostru. Ei au scandat minute în șir „Ceaușescu — P.C.R.", „Ceaușescu— P.C.R.". A luat cuvîntul pentru a mulțumi pentru cinstea de a fi primit carnetul de onoare al U.N.I.P., tovarășul Nicolae Ceaușescu.

A luat apoi cuvîntul președintele Kenneth David Kaunda.

Cuvintele celor doi președinți au fost subliniate de îndelungi aplauze și urale. Mulțimea scandează din nou: „Ceaușescu, Ceaușescu". Președintele Kaunda intonează primele versuri ale unui vechi cîntec de luptă al mișcării de rezistență anticolonială și eliberare națională, care sînt reluate apoi în cor de mulțime. Pe motivul acestei melodii sînt introduse versuri noi, izvorîte din inimă, care omagiază pe oaspetele din România și Partidul Comunist Român, legăturile de trainică prietenie românozambiene.

Se aclamă minute în șir. Tovarășul Nicolae Ceaușescu este înconjurat cu căldură de militanții U.N.I.P., strînge mîinile care se îndreaptă spre el.

### CONVORBIRI OFICIALE

Vineri seara, la Palatul de Stat din Lusaka au avut loc convorbiri între președintele Consiliului de Stat al Republicii Socialiste România, Nicolae Ceaușescu, și președintele Republicii Zambia, dr. Kenneth David Kaunda.

# GRUPA B A CAMPIONATULUI MONDIAL DE HOCHEI A DEBUTAT FĂRĂ SURPRIZE, DAR CU SCORURI PUȚIN SCONTATE

**Azi: ROMÂNIA-IUGOSLAVIA, o partidă importantă pentru hocheiștii noștri**

*Aspect de la festivitatea de deschidere a celui de al doilea campionat mondial de hochei găzduit de capitala noastră.*

Intre cele două partide ale programului de aseară, a avut loc Festivitatea de deschidere a grupei B a Campionatului mondial de hochei pe gheață. În sunetele unui marș sportiv, pe oglinda de gheață au intrat cîte patru sportivi din cele șapte reprezentative, care s-au aliniat în fața tribunei oficiale.

După intonarea Imnului de stat al României și ridicarea drapelului de stat al țării noastre, a fost înălțat steagul Ligii Internaționale de Hochei pe Gheață. Apoi, a luat cuvîntul tovarășul **Nicolae Bozdog,** președintele Comisiei de organizare a competiției și președinte al Federației române de specialitate. In scurta sa alocuțiune, vorbitorul a adresat un călduros salut reprezentanților forului internațional, celorlalți oficiali, reprezentanților presei și delegațiilor sportive din R. D. Germană, Iugoslavia, Japonia, Norvegia, Polonia, S.U.A. și România, ale căror întreceri sînt așteptate cu mult interes de publicul sportiv bucureștean, amator de spectacole de calitate, desfășurate într-o ambianță de sportivitate.

Delegatul L.I.H.G., **Miroslav Subrt,** vicepreședintele acestui for, a rostit în limba engleză salutul său, după care, în aplauzele asistenței, și l-a tradus singur în limba română. Miroslav Subrt a spus, între altele, că aduce mulțumiri Comisiei de organizare a întrecerilor pentru eforturile depuse în organizarea acestei importante competiții, fiind convins că disputele vor cunoaște succesul scontat. În încheiere, vorbitorul a spus: **„Doresc mult noroc tuturor participanților, dar cum numai o singură echipă poate cîștiga competiția și, o dată cu ea, calificarea în grupa A, permiteți-mi să spun ca... cea mai bună să cîștige!".**

Tovarășul Nicolae Bozdog a declarat, apoi, deschise întrecerile.

### REZULTATELE DE IERI

S.U.A. — Iugoslavia 5—3 (2—1, 3—1, 0—1)

Polonia — Norvegia 9—1 (1—1, 6—0, 2—0)

R. D. Germană — Japonia 7—1 (3—0, 4—0, 0—1)

### CLASAMENTUL

| | | | | | | |
|---|---|---|---|---|---|---|
| 1. Polonia | 1 | 1 | 0 | 0 | 9—1 | 2 |
| 2. R. D. Germană | 1 | 1 | 0 | 0 | 7—1 | 2 |
| 3. S.U.A. | 1 | 1 | 0 | 0 | 5—3 | 2 |
| 4. Iugoslavia | 1 | 0 | 0 | 1 | 3—5 | 0 |
| 5. Japonia | 1 | 0 | 0 | 1 | 1—7 | 0 |
| 6. Norvegia | 1 | 0 | 0 | 1 | 1—9 | 0 |
| România | 0 | 0 | 0 | 0 | 0—0 | 0 |

### PROGRAMUL DE AZI

Ora 18,30: ROMÂNIA — IUGOSLAVIA.

## ÎNVINGĂTORII N-AU ARĂTAT TOTUL!

Seria jocurilor grupei B a C.M. de hochei a fost inaugurată prin întîlnirea dintre formațiile S.U.A. și Iugoslaviei, întîlnire așteptată cu legitim interes. Urma să vedem la lucru două echipe în jurul cărora s-a făcut în ultimul timp multă vîlvă. Reprezentativa S.U.A., laureată cu argint la ultima ediție a J.O. de iarnă, primea replica formației Iugoslaviei, venită la București după o dublă victorie asupra reprezentativei de hochei a Japoniei. Și partida, mai ales spre finalul ei, a corespuns așteptărilor.

Jucătorii americani au repurtat victoria, dar cu oarecare dificultate. Aceasta reiese de altfel și din scorul meciului: 5—3 (2—1, 3—1, 0—1). În orice caz, impresia generală pe care au lăsat-o învingătorii a fost aceea că pot mai mult decît au arătat, în timp ce învinșii, prin combativitatea lor, prin virtuțile dovedite în patinaj și în mînuirea crosei, au impresionat plăcut. În această privință, concludent este și raportul de șuturi la poartă: 48 față de 34 în favoarea hocheiștilor iugoslavi.

De la învingători, au plăcut mult șarjele lui Krieger și ale lui Mc Manama, ca și pasele subtile și, mai ales, precizia șuturilor pe poartă ale lui Peluso, realizatorul a trei din cele cinci goluri marcate de formația S.U.A. De la învinși, a plăcut, îndeosebi, Tisler, Zbontar, și mai ales Felc și Hiti, doi dribleri de rasă.

Au înscris: McManama, Irving și Peluso de trei ori, pentru formația S.U.A., și Smolej, Rudolf Hiti și Gorazd Hiti pentru echipa Iugoslaviei.

## VALOAREA TEHNICĂ ȘI-A SPUS CUVÎNTUL

Cine privește scorul final al întîlnirii dintre selecționatele **Poloniei și Norvegiei: 9—1 (1—1, 6—0, 2—0),** ar putea crede că învingătorii n-au avut probleme prea dificile de rezolvat pentru a se putea impune. Adevărul nu este tocmai acesta. Egale pe planul forței fizice, al ambiției, al voinței, cele două formații au luptat în lungi momente de la egal la egal. Numai că, atunci cînd fazele au devenit decisive, consumîndu-se pe spații extrem de reduse și la intervale de timp care nu depășeau ordinul zecilor de secunde, tehnica evident superioară a hocheiștilor polonezi și-a spus hotărîtor cuvîntul și a determinat ca victoria lor să se contureze la o diferență categorică

Partida a început într-un ritm mult superior celei ce a asigurat deschiderea acestei ediții a grupei B a C.M., însă niciuna din combatante nu a avut prea mult curaj în aceste prime minute. Abia în min. 6, cînd **Roymarck** (Norvegia) a fost eliminat, selecționata poloneză și-a arătat pe deplin valoarea, speculînd prompt un astfel de avantaj numeric și deschizînd scorul prin excelentul **Zientara.** Lăudabil, norvegienii nu au cedat pasul și către sfîrșitul acestei reprize au egalat dintr-o fază curată prin **Bjolback.** În partea a doua a întîlnirii, însă, su-

(Continuare în pag. a 4-a)

Materialele de hochei au fost redactate de: **Romeo Vilara, Călin Antonescu, Gheorghe Ștefănescu, Adrian Vasiliu.**

Fotografii de: **P. Romoșan** și **S. Bakcsi.**

## GAZDĂ BUNĂ

**Cu cît e amfitrionul mai experimentat și, deci, mai ferit de surprize, cu atît cresc șansele de reușită ale ospeției. Campionatul mondial, inaugurat ieri la patinoarul artificial „23 August" nu are a se plînge din acest punct de vedere.**

**În ultimii trei ani, stindardul Ligii internaționale de hochei pe gheață se arborează pentru a patra oară pe pămînt românesc, în semn că de patru ori tineretul lumii s-a întrunit aci, minuind în dispute pașnice armele inofensive ce se numesc crose. O dată la Galați, altă dată la Miercurea Ciuc și acum pentru a doua oară la București, emblema campionatelor mondiale patronează întreceri sportive ce tind a face din țara noastră un important centru al lumii hocheistice.**

**Debutul competiției s-a produs, de fapt, încă în matineul de la ora 11, cînd două echipe bune, aflate în faza tatonării terenului și a adversarilor, au oferit entuziastului public bucureștean un aperitiv gustos și bogat, condimentat cu de toate: goluri, eliminări, faze dramatice, pînă și rarisima accidentare a unui arbitru...**

**In relație extrem de familiară cu hocheiul, comerțul românesc a făcut apreciabile eforturi pentru a fi la înălțimea evenimentului, nu numai prin tonetele și barurile permanente, ci mai ales prin numeroșii vînzători ambulanți, echipați în costume adecvate circumstanței și bine asortați pe tăvile portabile.**

**Îmbrăcînd parcă impresionanta festivitate inaugurală, alte două meciuri ne-au introdus în programul plin de interes al competiției, căruia nu i-a lipsit pînă acum decît meciul de debut al echipei României, pentru a stîrni entuziasmul popular.**

**Oricum, caldul public bucureștean și-a manifestat de pe acum opțiunea pentru această cea de a 12-a ediție a campionatelor mondiale, de hochei pe gheață ale grupei B, asigurîndu-i succesul meritat.**

ÎN TRIUNGHIULARUL INTERNAȚIONAL DE LUPTE LIBERE

# Reprezentativa României a obținut două victorii

Ieri a început în Capitală, în sala Floreasca, triunghiularul de lupte libere dintre reprezentativele **României, Ungariei și R. F. a Germaniei.** În reuniunea de aseară, s-au disputat întrecerile pe echipe care, datorită unor individualități de certă valoare internațională în toate cele trei formații, s-au ridicat la un înalt nivel tehnic. O serie de specialiști ai genului, cum sînt **Sabatini** și **Dietrich,** fost campion olimpic și mondial, din reprezentativa vest-germană, **Latak** și **Csatari** din cea maghiară, precum și românii **Arapu, Coman, Iorga, Ambruș** și-au dat contribuția la reușita primei reuniuni.

Prima reprezentativă a României a repurtat două victorii: 5—4 cu Ungaria și 5,5—3,5 cu R. F. a Germaniei. În schimb, selecționata secundă a țării noastre a pierdut ambele întîlniri: 4—5 cu R.F.G. și 2,5—6,5 cu Ungaria.

Foarte bine au evoluat dintre luptătorii noștri Arapu (cat. 48 kg), P. Coman (cat. 62 kg), I. Ambruș (cat. 74 kg) și V. Iorga (cat. 82 kg), fiecare a obținut cîte două victorii.

Dintre oaspeți o impresie frumoasă au lăsat J. Rusznyak (68 kg), J. Csatari (100 kg), medaliat la mai multe ediții ale C. M., respectiv, Sabotini, Seger, Neumayer și Dietrich.

În partida România A — **R. F. a Germaniei** meciuri palpitante au oferit L. Ambruș în compania lui Seger — după 9 minute de încleștare a cîștigat Ambruș la un punct diferență și V. Iorga care, deși era condus cu două puncte la mijlocul reprizei a doua de către Neumayer, a avut suficiente resurse fizice și tehnice de a răsturna rezultatul în favoarea sa. Cei doi grei — St. Stîngu și Dietrich — au luptat de la egal la egal și în final luptătorul oaspete a obținut un minim avantaj, cîștigînd la puncte.

Astăzi va începe turneul individual, pe categorii.

**T. RĂBȘAN**

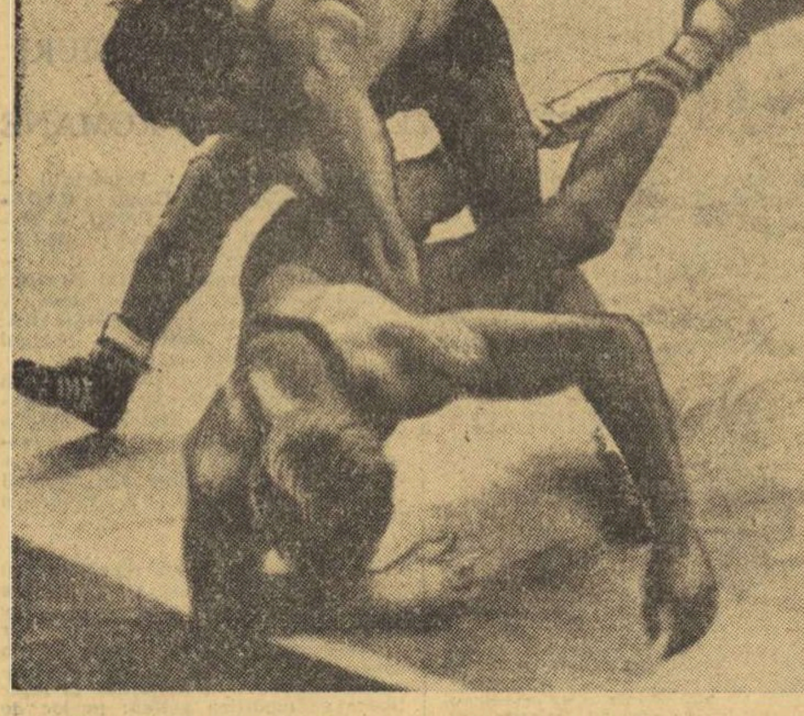

Petre Coman *a finalizat un atac la coapsele adversarului, Laszlo Szabo (Ungaria) și a acumulat avantaj cîștigînd în final partida la puncte.*

## ȘI TOTUȘI, ION ȚIRIAC — ÎN LOTUL PENTRU „CUPA DAVIS"

Biroul federației noastre de tenis a definitivat lotul republican din care va fi formată echipa României pentru „Cupa Davis". Fac parte 10 jucători: **Ilie Năstase, Ion Țiriac, Petre Mărmureanu, Sever Dron, Viorel Marcu, Toma Ovici, Ion Santei, Sever Mureșanu, Viorel Sotiriu** și **Dumitru Hărădău.** Ultimii opt jucători vor fi prezenți la trei concursuri interne („Cupa a 25-a aniversare a clubului Steaua": 3—9 aprilie, „Criteriul de primăvară": 10—16 aprilie și un concurs de selecție: 17—23 aprilie). Cea mai importantă se anunță ultima competiție, cea de selecție, după care, căpitanul echipei reprezentative, prof. **Ștefan Georgescu** se va fixa asupra celor patru jucători care vor alcătui echipa pentru primul meci din „Cupa Davis", cel cu Elveția, la București, în prima decadă a lunii mai.

# Asociațiile sportive — cadrul cel mai potrivit pentru o activitate continuă și eficientă [IV]

RAIDUL NOSTRU PRIN ASOCIAȚIILE SPORTIVE DIN ORAȘELE BUCUREȘTI, PETROȘANI, RM. VÎLCEA ȘI TÎRGOVIȘTE

Rămînînd în problematica atît de complexă a activității ce se desfășoară la nivelul asociațiilor sportive, redactorii și corespondenții noștri au vizitat zilele acestea alte orașe de pe cuprinsul țării, căutînd să surprindă cîteva aspecte din munca unor consilii sau activiști sportivi obștești...

### BUCUREȘTI: PREOCUPARE, PASIUNE, INTERES

Asociația sportivă *„Electromagnetica"* se poate mîndri cu cîteva rezultate bune obținute în domeniul activității de educație fizică și sport. În primul rînd, ea dispune de o solidă bază materială: Stadionul Veseliei, în incinta căruia se află un teren de fotbal, două de volei, unul de handbal, o pistă de atletism și sectoare de aruncări și sărituri. Acest stadion se află permanent în atenția activiștilor voluntari pentru eventualele amenajări și reamenajări. Tot aici se mai află și o sală de box. În plus, de curînd, una dintre încăperile neîntrebuințate, aflate în perimetrul Electromagneticii, a fost afectată pentru clubul sindicatului. Aici au fost instalate și cîteva mese de ping-pong. Numai că acest club este foarte aglomerat și astfel activitatea sportivă șahistă nu se poate bucura de toate condițiile. Cele cîteva simultane și întreceri din cadrul campionatului intern sau al diferitelor cupe ocazionale s-au desfășurat... cam pe unde s-a putut.

Principalele sporturi aflate la loc de cinste, practicate de mulți ani și căpătînd astfel statut de tradiție, sînt fotbalul (echipa asociației participă la întrecerile campionatului „onoare") și boxul — ramură în care sportivii de performanță de aici au obținut succese notabile, unele chiar la nivel național. In același timp, asociația sportivă Electromagnetica tinde să devină, în privința boxului, un adevărat centru al cartierului industrial Rahova. Pentru aceasta, boxerii uzinei au susținut multe gale demonstrative în sala de festivități a Casei de cultură a sectorului 6.

Pentru viitor, conducerea asociației sportive preconizează extinderea gimnasticii la locul de muncă în mai multe sectoare și organizarea în număr sporit de excursii în afara Bucureștiului, care să cuprindă, în același timp, un număr mai mare de salariați.

**Radu TIMOFTE**

### PETROȘANI: SPORTUL ÎN BUGETUL DE TIMP AL STUDENȚILOR

Mai bine de 800 de studenți populează zilnic amfiteatrele, bibliotecile și laboratoarele facultăților Institutului de Mine din Petroșani. Aceiași 800 de tineri și tinere sînt întîlniți, cîte o oră, două pe zi, în activități destinate să-i fortifice fizic, să le sporească gustul pentru învățătură. Dovadă — prezența lor în „Cupa anilor I", la campionatele universitare. La „universitarele" de anul trecut, studenții din Petroșani au fost ocupanții locului 2 la fotbal, după divizionara A, Universitatea Cluj și ai locului 4 la baschet.

Dar, studenții din Valea Jiului au făcut o serioasă opțiune și pentru sportul de performanță. Așa se explică poziția fruntașă pe care o ocupă echipa Știința Petroșani în campionatul primei divizii la rugby (team care a dat lotului reprezentativ pe **Dinu, Bărgăunaș** și **Marinescu**) și participarea formațiilor de baschet, handbal, fotbal și volei în campionatele diviziei B sau județene.

Deci, realități cu atît mai concludente cu cît studenții sportivi din Petroșani nu dispun de condiții speciale, de o bază materială adecvată. In partidele oficiale și foarte adesea și la antrenamente, viitorii ingineri sînt nevoiți să piardă un timp extrem de prețios cu deplasarea pînă la Lonea, Petrila sau Lupeni, localități care le oferă acces în săli sau pe terenurile de sport. Este o realitate puțin dătătoare de optimism, prilej adesea de tracasări și de altercații cu posesorii de baze sportive.

Este foarte adevărat că speranțele studenților din Petroșani sînt legate de un îndrăzneț proiect destinat — după materializare firește — să pună punct tuturor necazurilor mai sus amintite. Proiectul prevede amenajarea unei baze sportive complexe, amplasată în pădurea de pini din vecinătatea Institutului și compusă dintr-un teren de fotbal-rugby, o tribună de 2 000 de locuri, o pistă de atletism cu 4 culoare, o platformă pentru jocuri sportive și, într-un viitor doi, și un bazin de înot.

**Nușa DEMIAN**

(Continuare în pag. a 2-a)

# ECHIPELE ROMÂNIEI ȘI BULGARIEI INVINGĂTOARE IN TURNEUL DE POLO DIN CAPITALĂ

*Fază de atac la poarta selecționatei de juniori a țării, apărată de* Victor Stancu.

In partida inaugurală a turneului internațional de polo dotat cu „Cupa orașului București", ce se desfășoară în aceste zile în piscina Floreasca din Capitală, s-au întîlnit cele două selecționate de seniori și juniori ale țării.

De-a lungul celor 4 reprize, antrenorii Grințescu și Firoiu au rulat întregul lot, jucătorii avînd posibilitatea de a impune un ritm susținut. Ei s-au apărat cu multă atenție, folosind cu suficientă eficacitate contraatacul, singurele două goluri primite datorîndu-se unor lovituri de la 4 metri. Tînăra formație de juniori a avut ambiția de a realiza un scor strîns. Păstrarea mingii cît mai mult timp și șuturile din poziție clară au fost cele dintîi cuvinte de ordine. Dar tactica nu a reușit, astfel că în cele din urmă naționala de seniori a terminat învingătoare la scorul de 7—2 (2—0, 1—0, 1—0, 3—2).

Timp de aproape 7 minute, tabela de marcaj a rămas imaculată în partida Bulgaria — Cehoslovacia. Apoi, Hristov a deschis scorul, și după ce Badura a obținut egalarea cu un șut puternic de la distanță, bulgarul Brancov a dus echipa sa în avantaj, înscriind de două ori (3—1). A urmat o nouă repriză (a treia) albă, în care ambele echipe au avut numeroase ocazii favorabile, pe care însă nu le-au putut concretiza datorită în special greșelilor de tehnică. Finalul întrecerii a fost mai interesant, pentru cehoslovaci au mai înscris Tkac și Badura, iar de la bulgari același Brancov. În ultimul minut, Karasek s-a aflat singur cu portarul în față, dar a ratat. Scor final: 4—3 (0—0, 3—1, 0—0, 1—2) în favoarea echipei bulgare. A condus corect dr. **I. Drăgan** (Buc.).

Astăzi sînt programate meciurile România juniori — Bulgaria și România seniori — Cehoslovacia. **(a.v.)**

## atletism

### DINCOLO DE CELE 11 MEDALII...

Terenul de golf de la Glyfada a fost teatrul de dispută al celei de a XVII-a ediții a Crosului Balcanic. Printre pinii și mandarinii sălbatici încărcați de rod, pe covorul moale de iarbă sau pe palierele de stîncă, în disputa cu valoroșii crosiști din Iugoslavia, Bulgaria, Grecia și Turcia, atleții români au repurtat — acolo pe malul Mării Egee — un reconfortant succes. Apreciat de oficialitățile și presa elenă, elogiat de reprezentantul Asociației Europene de Atletism, Pierre Dasrieux (Franța), invidiat de multe dintre formațiile prezente la Atena, acest succes — materializat în 5 medalii de aur, 3 de argint și 3 de bronz (**nu a fost probă în care România să nu aibă cel puțin un concurent pe podiumul de premiere!**) — ne-a adus locul I în clasamentul neoficial pe națiuni, performanță la care nimeni nici n-ar fi îndrăznit să spere în ajunul competiției. **Este, fără îndoială, rodul muncii acestor inimoși sportivi, al talentului lor, este rodul intensei activități din cluburile provinciale și din Capitală, al sîrguinței antrenorilor și, firește, al sprijinului permanent acordat de federația de specialitate.**

Dincolo de cele 11 medalii sau, mai bine spus, alături de ele ne-a bucurat în mod deosebit comportarea generală a acestui lot de 19 atleți care ne-a reprezentat în competiția balcanică găzduită de Grecia. În cronica transmisă din Atena, ca și în comentariul care a urmat, n-am putut să relatăm o serie de aspecte care — corelate cu rezultatele obținute în întrecerea sportivă — pot da o nouă prețuire evoluției atleților noștri la Crosul Balcanic. Astfel, debutanți fiind în marea majoritate a cazurilor, atleții noștri — tineri și foarte tineri — au făcut o „noapte albă" înaintea primei lor confruntări internaționale de amploare. Emoția, tracul îi stăpîneau. Dar, nici unul dintre ei n-a acuzat aceasta. În timpul concursului, au dovedit o combativitate care a uimit, s-au dăruit pînă la ultima picătură de energie pentru victoria echipei sau a lor, uneori au greșit tactic pentru că au aruncat în dispută, încă de la început, toate forțele. Am putea spune chiar că au mers pînă la sacrificiu. Octavian Popa, de pildă, a fost bolnav. N-a spus însă nimănui pentru că... dorea să concureze! În timpul întrecerii și-a învins firească slăbiciune, s-a luptat cu sine pentru a nu abandona și s-a bucurat ca un copil pentru că a terminat cursa, pentru că ceilalți colegi ai săi au învins.

*Rafira Fița (locul IV), Maria Lincă (locul II) și Natalia Andrei (locul III) — componente ale echipei de senioare a României, campioană balcanică la Atena*

Pentru **Valentin Zafiris**, situația a fost și mai grea. La jumătatea traseului, un concurent — evident fără nici o intenție — i-a străpuns călciiul cu unul din cuiele pantofului. Descult și cu o tăietură de aproximativ 10—12 cm, Zafiris a continuat să alerge, terminînd pe un loc fruntaș! Sînt acestea doar cîteva episoade care pot scoate în evidență faptul că tînăra noastră generație de atleți este călită, capabilă de mari ambiții, dispusă să se dăruie, să lupte cu energii nebănuite pentru victorie.

Pentru a prezenta cititorilor noștri o imagine completă, vom relata și cîteva aspecte extrasportive. Nu puțini au fost cei care au prezentat secretarului general al federației, prof. **Victor Firea**, aprecieri din cele mai măgulitoare pentru comportarea atleților, marea majoritate dintre ei socotind echipa României cea mai disciplinată dintre participantele la Crosul Balcanic. Politețea, amabilitatea și solicitudinea au fost caracteristici comune sportivilor români. De la oficialii concursului pînă la directorul și personalul de serviciu al hotelului Holidays, toți cei cu care am venit în contact au fost impresionați de ținuta generală a atleților noștri.

Preocupați de întrecere, sportivii au fost sensibili și la frumusețile peisajului, au vizitat cu plăcere, au cercetat cu nestăvilită curiozitate vestigiile anticei Elade. Era evident că știau bine semnificațiile fiecăruia dintre monumente, că doreau să le vadă îndeaproape, să afle noi amănunte. Nu puțini erau cei ce își notau lucrurile ce li se păreau a fi deosebite, informațiile suplimentare obținute cu această ocazie despre Acropole, Partenon, Sounion etc.

Este cert că nou eșalon al atletismului — dorim, sperăm că aceasta este o caracteristică generală — dovedește un plus de educație, de cunoaștere, în ultimă instanță de civilizație, plus datorat eforturilor generale susținute, continue, ce se fac în țara noastră pentru ridicarea întregului popor pe o treaptă superioară de civilizație. Ca reprezentanți ai României socialiste, tinerii atleți au știut să fie la înălțimea onorantei lor misiuni. Le dorim tuturor sportivilor noștri, le-o cerem chiar, să se comporte asemenea crosiștilor sau chiar mai bine.

**Hristache NAUM**

## natație

### ÎNOTĂTORII DINAMOVIȘTI SUB LINIA DE PLUTIRE

Progresul mult mai rapid (și mai spectaculos) al sprinterilor noștri fruntași, în comparație cu cel înregistrat la celelalte procedee tehnice, a devenit un fapt cert. L-am constatat încă din sezonul trecut, cînd recordurile naționale și mediile primelor performanțe ale crauliștilor au înscris creșteri substanțiale față de rezultatele din celelalte probe clasice. Am primit o confirmare în acest sezon, după întrecerile campionatelor internaționale ale României.

La o primă și succintă analiză, diferențele ni se par anormale, dar cercetînd mai îndeaproape cauzele, vom găsi și explicația.

În aceleași condiții de pregătire, și cu absolut aceiași antrenori, unii înotători obțin rezultate de nivel internațional (Almer, Slavic și ștafeta sprinterilor își situează noile recorduri printre primele 10 performanțe de pe continent), în timp ce alți sportivi talentați, cu posibilități cel puțin asemănătoare, nu se dovedesc capabili de a reface distanțele ce-i despart încă de cei mai buni înotători din lume.

Cu nu prea mulți ani în urmă, brasiștii români se aflau printre fruntașii acestui procedeu în lume. Astăzi însă, **Șoptereanu** și **Hempel** nu reușesc să mai coboare sub 1:10,0 (pe 100 m) și 2:34,0 (pe 200 m), în timp ce în majoritatea țărilor se înoată în mod curent pe aceste distanțe: 1:07,5 — 1:08,0 și, respectiv, 2:30,0 — 2:31,0. O situație mult mai gravă o întîlnim în probele de delfin (mai ales 200 m), unde rezultatele sportivilor noștri (Rolic, Petelei, T. Nicolae) din acest an au ajuns la îndemîna... înotătoarelor. În sfîrșit, referindu-ne la cursele de spate, exceptîndu-l pe M. Hohoiu, toți ceilalți specialiști progresează mult prea lent, realizînd rezultate neconcludente pentru talentul și posibilitățile lor (Lupu înoată 62,0 pe 100 m și numai 2:17,9 pe 200 m).

A cere sportivilor noștri fruntași cronometre optime în lunile februarie și martie, în plină perioadă pregătitoare, nu este firesc. Dar a le pretinde măcar cifre de confirmare a recordurilor personale din anul precedent ni se pare pe deplin normal. Eugen Almer reușește, de pildă, la capătul unei săptămîni în care a parcurs zilnic 14 000 de metri, să înoate 200 m delfin (probă pentru care nu se pregătește) în 2:12,9, cifră cu care spulberă vechiul record național (2:15,0), și după o altă săptămînă cu „lucru" absolut la fel de intens, 1:58,5 pe 200 m liber (anul trecut mergea 2:00,1). Și ceilalți sportivi fruntași au la îndemînă condiții de antrenament asemănătoare (este vorba de Hempel, Șoptereanu, T. Nicolae, Petelei, Naghi, Lupu), dar rezultatele lor continuă să se afle la multe lungimi în urma performanțelor reșițeanului. De ce?

Majoritatea înotătorilor de la Dinamo, campioni și recordmani ai țării, au făcut cîte șase, cel mult opt antrenamente pe săptămînă în ultimele luni, lucru care se dovedește cu totul necorespunzător nivelului de pregătire la care au ajuns astăzi marile vedete ale înotului mondial. Cum își petrec ei restul timpului disponibil pentru antrenament? **Hempel** face curse dese pe ruta București — Constanța — București (în interese personale) și consumă sute de grame de coniac, **Șoptereanu** duce o viață nesportivă, iar **Petelei** și **Naghi** au preocupări de alt ordin. Simpla satisfacție de a nu avea adversari pe măsura lor în țară îi liniștește la această oră. Cît despre alte veleități, nici nu poate fi vorba. Despre **Gh. Lupu**, înotător cu deosebite calități, dar extrem de refractar și comod în atitudinea sa față de pregătire, am mai amintit în cîteva rînduri și cu toate promisiunile făcute de acesta antrenorului său (Gh. Dimeca) nu s-a constatat nici o schimbare în bine.

În asemenea condiții, perspectivele alcătuirii unei echipe naționale omogene, cu înotători de valori aproximativ egale la toate procedeele tehnice nu sînt de loc roze. Oare secția de natație a clubului Dinamo nu poate face chiar nimic pentru readucerea acestor sportivi fruntași pe linia de plutire și angrenarea lor într-un proces de pregătire la nivelul celor mai înalte cerințe?

**A. VASILIU**

## baschet

### *Derbyurile etapei:* RAPID — I.E.F.S. LA FETE, UNIVERSITATEA TIMIȘOARA — DINAMO LA BĂIEȚI

Cu două excepții (Steaua—Mureșul și Politehnica—A.S.A.), etapa divizionară A programează în această săptămînă numai meciuri de mare importanță pentru viitoarea configurație a clasamentului, atît în ceea ce privește pozițiile superioare, cît și pe cele care vizează retrogradarea. Dintre toate partidele, se reliefează, însă, ca veritabile derbyuri Rapid—I.E.F.S. la fete și Universitatea Timișoara—Dinamo la băieți, toate patru echipe fruntașe ale clasamentelor și cu pretenții justificate la unul din locurile medaliate ale competiției. De altfel, întrecerea dintre Rapid și I.E.F.S. va lămuri în mare măsură cine va rămîne în cursa pentru titlu. În caz de victorie, rapidistele își sporesc în mod considerabil șansele. În această situație, în schimb, studentele se văd practic eliminate din această dispută. La ultimele antrenamente (miercuri și joi), ele au arătat dorința de a demonstra că evoluția lor în jocul cu Politehnica (duminica trecută) a fost un simplu accident. La Timișoara, studenții au promis suporterilor lor că nu vor rata victoria, dar același lucru l-au făcut și dinamoviștii, aflați la un punct de fruntașa clasamentului, Steaua.

Formații. RAPID: Racoviță, Suliman, Nicola, Böhm, Nicolae, Basarabia, Tal, Buga, Roșianu, Găescu, Prăzaru; I.E.F.S.: Tita, Popov, Iftimie, Salcu, Deak, Petric, Balaj, Vigh, Giurea, Szabo, Amza; „U" TIMIȘOARA: Ionescu, Viciu, Cimpeanu, Czmor, Leonte, Chirluță, Minius, Mănăilă, Roxin, Habatiuc, Weber, Caloș; DINAMO: Diaconescu, Novac, Cernea, Dragomirescu, Chivulescu, Visner, Haneș, Săuca, Zisu, Dumitru, Bradu.

Celelalte meciuri (între paranteze, rezultatele din tur). **Feminin (etapa a XV-a):** Voința Brașov — „U" Iași (52—53), „U" Timișoara — Crișul (62—54), Politehnica Buc. — A.S.A. Cluj (71—23), Constructorul Buc. — Sănătatea Satu Mare (52—61); **masculin (etapa a XVII-a):** Steaua — Mureșul Tg. Mureș (65—71), Voința — Politehnica Galați (77—58), Rapid — I.E.F.S. (77—61), Politehnica Buc. — „U" Cluj (55—49), Politehnica Cluj — I.C.H.F. (69—53).

## handbal

### CAMPIONATUL MASCULIN

### TURNEUL DE SALĂ DE LA PLOIEȘTI... PRIN PRISMA CELUI DE LA IAȘI

La numai 6 zile de la încheierea turneului de la Iași, campionatul masculin de handbal al diviziei A își continuă seria rundelor de sală, adunînd — de miine și pînă marți — cele zece diviziona re în sala „Victoria" din Ploiești. Urmează deci încă trei etape, la fel de interesante și de așteptate ca precedentele. Și e perfect normal să fie așa, pentru că, în urma concluziilor pe care le-am tras după turneul de la Iași, reiese clar că în momentul de față campionatul masculin este dominat cu o autoritate incontestabilă de formația bucureșteană Steaua care, prin numărul mare de jucători de valoare incluși în lotul său, a pornit din start cu un avantaj substanțial. Acest lucru a și dus la apariția unui decalaj evident între prima clasată și restul formațiilor care se văd puse în situația de a lupta, practic, pentru... locul 2 în clasament!

Privind turneul de la Ploiești prin prisma celui de la Iași, trebuie să subliniem cîteva aspecte, de loc mulțumitoare, în legătură cu evoluțiile celor 10 formații, dintre care, paradoxal, doar ultima clasată, Politehnica Galați, ni s-a părut într-o oarecare ascensiune. Cele mai multe echipe dovedesc lacune la capitolul aruncări de la distanță, liniile de 9 m avînd o eficiență mult diminuată față de nivelul obișnuit. Apoi, tendința spre un joc static, pozițional, a caracterizat evoluția echipelor S. C. Bacău, Independența Sibiu și Dinamo Brașov, în vreme ce Universitatea București, Dinamo București și Politehnica Galați, folosind circulația rapidă, au mizat mai mult pe incisivitatea jucătorilor de semicerc. Universitatea Cluj, Trotușul și Politehnica Timișoara manifestă încă o mare fluctuație de formă, nereușind să păstreze același tempo pe parcursul întregului joc.

O altă problemă care ne-a atras atenția și se cere rezolvată în jocurile de la Ploiești este pasivitatea apărărilor sau, mai bine zis, convingerea din ce în ce mai accentuată (dar complet greșită!) că blocarea șuturilor este mai eficientă decît ieșirea la jucătorul cu mingea.

În fine, referindu-ne la actuala situație din clasament, subliniem faptul că ea este departe de a fi mai clară decît în urmă cu două săptămîni, același număr de 5 echipe trăind sub apăsătoarea tensiune a retrogradării.

În altă ordine de idei, turneul de la Ploiești va găzdui una dintre confruntările cele mai așteptate: Steaua—Dinamo.

Iată, în încheiere configurația actuală a clasamentului:

| | | | | | | |
|---|---|---|---|---|---|---|
| 1. Steaua | 15 | 13 | 0 | 0 | 319—203 | 30 |
| 2. Dinamo Buc. | 15 | 12 | 1 | 2 | 276—196 | 25 |
| 3. Univ. Buc. | 15 | 10 | 2 | 3 | 244—198 | 22 |
| 4. „U" Cluj | 15 | 7 | 2 | 6 | 256—271 | 16 |
| 5. Indep. Sibiu | 15 | 6 | 0 | 9 | 249—287 | 12 |
| 6. S.C. Bacău | 15 | 4 | 3 | 8 | 233—260 | 11 |
| 7. Trotușul | 15 | 5 | 1 | 9 | 227—256 | 11 |
| 8. Dinamo Brașov | 15 | 4 | 1 | 10 | 231—270 | 9 |
| 9. Politehnica Tim. | 15 | 2 | 3 | 10 | 225—262 | 7 |
| 10. Polit. Galați | 15 | 1 | 5 | 9 | 217—202 | 7 |

## box

### AZI, GONGUL FINAL ÎN „CRITERIUL TINERETULUI", DE LA GALAȚI

**GALAȚI, 24 (prin telefon, de la trimisul nostru).** În Palatul Sportului din localitate vor fi cunoscuți sîmbătă seara, cîștigătorii celei de a 3-a ediții a „Criteriului tineretului" la box. După cele două reuniuni preliminarii putem afirma că lupta pentru întîietate, confirmată și de dîrzele dispute ce au avut loc, va fi foarte interesantă și, sperăm, de o calitate tehnică și spectaculară în măsură să satisfacă exigențele acestui mare iubitor de box, care este publicul din frumosul port dunărean.

Anticipînd asupra ultimelor meciuri putem afirma că vor fi cîteva întîlniri care dețin capul de afiș al galei finale. La categoria cocoș, Marian Lazăr (Steaua) va încerca să se impună în fața tehnicianului Ion Vladimir (Dinamo). Dacă primul va ști să „ocolească" directele de stînga ale dinamovistului și se va impune în lupta de aproape, atunci poate spera la victorie, altfel...

Categoria semiușoară va opune pe Ion Adam (Steaua), lui Ilie Tîrlă (Constr. Galați), care a reușit să-l elimine din competiție pe favoritul categoriei, Adrian Guțu. Confruntarea finaliștilor va fi demnă de urmărit atît prin realizările anterioare ale ambilor pugiliști, cît și prin disputa acerbă ce o vor da pentru selecția în lotul național. În celelalte meciuri ale finalei există cîte un favorit, dar în box niciodată nu se pot face pronosticuri sigure, așa că mai bine să așteptăm sfîrșitul luptei dintre corzi.

Acum, cîteva cuvinte despre arbitrii de ring, care aici la Galați au comis cîteva erori ce puteau sau chiar au influențat unele dispute. Joi seara, arbitrul gălățean Niculae Tătaru a comis o greșeală flagrantă, descalificînd pe greul brașovean Marian Văcaru, într-un moment cînd această hotărîre treprestate de Ion Ștefan (Galați) pot fi date ca exemplu, și ar trebui urmate și de ceilalți oficiali prezenți aci, la „Criteriul tineretului".

**Paul IOVAN**

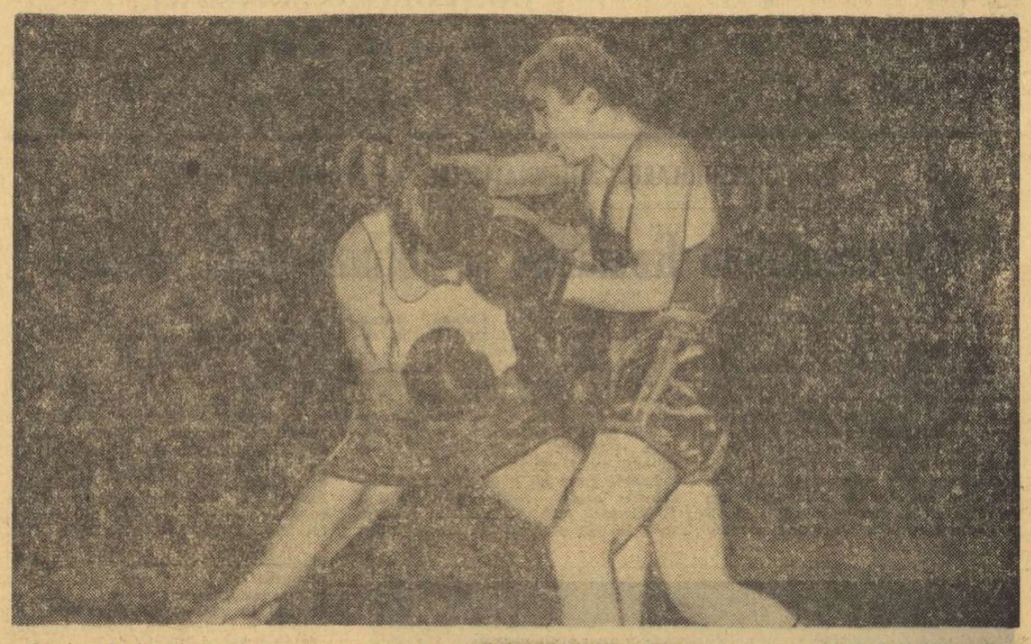

*Marian Lazăr (dreapta) punctează scurt în partida cu D. Gorea (Reghin).* Foto: C. BEREȘTEANU

## volei

### *Azi și mîine, în divizia A feminină* JOCURI DE MIZĂ ȘI INTERES

Începînd cu etapa a XVII-a, programată azi și mîine, campionatul feminin al primei divizii intră în faza întîlnirilor de mizăși interes, în care acumularea de puncte trece pe primul plan. Cea mai importantă partidă a etapei ni se pare cea dintre bucureștencele **I.E.F.S.** și **Dinamo** (programată azi, de la ora 17,30, în sala Dinamo). Pentru ambele formații, rezultatul acestui meci ar putea fi decisiv în calificarea în turneul final pentru locurile 1—4.

Tot în București (sala Progresul), formația **Medicina** are o sarcină ușoară în fața codașei clasamentului, **Constructorul Arad**.

Fruntașele, **Rapid** și **Penicilina**, au de susținut în deplasare, la Timișoara și respectiv Constanța, partide mai dificile ce s-ar putea solda cu cedări de seturi și chiar cu o mare surprizăă...

La P. Neamț și Sibiu — luptă acerbă pentru puncte, atît de necesare fiecăreia dintre echipele aflate în zona periculoasă. Dar iată programul complet al etapei (între paranteze, rezultatele din tur): **Dinamo — I.E.F.S.** (0—3), **Universitatea Timișoara — Rapid** (0—3), **Ceahlăul P. Neamț — C.P.B.** (3—1), **C.S.M. Sibiu — Constructorul București** (3—1), **Medicina București — Sănătatea Arad** (3—0), **Farul — Penicilina** (0—3).

În competiția rezervată divizionarelor A masculine **„Criteriul Primăverii"**, azi și mîine se dispută partidele etapei a doua: **Progresul — I.E.F.S.** și **Steaua — Dinamo** (azi, în sala Progresul, de la ora 17), în seria I, **Rapid — Viitorul Bacău** (mîine în sala Dinamo, ora 8) și **Unirea Tricolor Brăila — Politehnica Galați**, în seria a II-a, **Tractorul Brașov — Universitatea Craiova** și **„U" Cluj — Politehnica Timișoara**, în seria a III-a.

## lupte

### O ETAPĂ CU MECIURI INTERESANTE, LA GRECO-ROMANE

Duminică se dispută etapa a II-a a campionatului diviziei A la lupte greco-romane, care programează o serie de meciuri interesante la **Slatina, Tulcea** (seria est), **Satu Mare** și **Timișoara** (seria vest).

Iată programul etapei: **SLATINA:** Aluminiu — A.S.A. Bacău — Rapid București; **TULCEA:** Pescărușul — Steaua — Dunărea Galați; **RĂDĂUȚI:** Iprofil — C. S. Pitești — Metalul București (seria est); **BUCUREȘTI:** Dinamo — A.S.A. Cluj — Progresul București; **SATU MARE:** Olimpia — Electroputere Craiova — Vulturii textila Lugoj; **TIMIȘOARA:** C.F.R. — Crișul Oradea — Steagul roșu Brașov (seria vest).

Înaintea acestor confruntări, în fruntea clasamentelor se află echipele: seria est — **Aluminiu Slatina 55—14 6 p, Steaua 34—14 6 p, Dunărea Galați 34—30 6 p**; seria vest — **Dinamo București 71—5 6 p, Vulturii textila Lugoj 50—14 6 p, Progresul București 38—21 6 p.**

★

Finala campionatului republican al școlilor profesionale se va disputa la Sibiu, între 6 și 8 aprilie. În zilele de 6—7 aprilie la lupte libere, iar la 7—8 aprilie la greco-romane. În consecință, etapa de zonă a campionatului național al juniorilor la lupte libere se modifică astfel: în loc de 8—9 se va desfășura în zilele de 9—10 aprilie la Ploiești, Hunedoara, Tg. Mureș și Orașul Gh. Gheorghiu-Dej.

Zonele la greco-romane — programate la Constanța, Reșița și Tg. Mureș — se vor ține în zilele de 15—16 aprilie, iar etapa de la Botoșani la 16—17 aprilie.

## rugby

### MÎINE LA BUCUREȘTI, UN MECI DE TRADIȚIE: STEAUA — DINAMO

### DAR ETAPA DE CAMPIONAT ESTE PERTURBATĂ DE AMÎNĂRI...

Vorbeam într-un articol trecut despre „suspensul" din campionatul de rugby; scriam despre lupta — mai dîrză ca oricînd — din fruntea clasamentului, apreciind disputa pentru titlu mai pasionantă ca în alți ani. „Troicii" bucureștene (Grivița Roșie, Steaua, Dinamo) i s-au alăturat în acest an, cu mari șanse de izbîndă, două formații studențești din provincie, Știința Petroșani și Universitatea Timișoara. Ei bine, cînd credeam că lupta s-a încins mai bine, cînd întrecerea părea a se desfășura într-un climat nou, de deplină maturitate, cînd, în fine, vedeam campionatul captînd atenția amatorilor de sport din țară — iată-ne puși în fața unei surprize de-a dreptul neplăcute. O etapă **amputată**, care strică din start (etapa a treia a returului) farmecul întrecerii. Astfel, partida dintre Știința Petroșani (locul I în clasament) și Sportul Studențesc se amînă, deoarece bucureștenii au plecat într-un scurt turneu în Franța. Dar dacă acest motiv de amînare are oarecari circumstanțe (relațiile cu rugbyștii francezi fiindu-ne absolut necesare) în plus ni se servește, neașteptat, o altă mostră de... **ușurință**: aminarea (**inadmisibilă**) a partidei dintre Farul și Grivița Roșie (locul II în clasament, la egalitate cu liderul). De ce? Pentru „motivul" că XV-le litoralului are doi oameni în lotul național de juniori, care în aceste zile va participa la Turneul F.I.R.A., din Italia. Oare în cei doi juniori stă toată țăria... Farului? Cu atîta se pot lăuda rugbyștii din Constanța? Nu se gîndesc ei că solicitînd amînarea partidei lor (de ce li s-o fi aprobat?), dau peste cap întreaga întrecere care-și pierde sarea și piperul? Nu putem înțelege de ce n-au vrut să joace? Nu au șanse nici la titlu și nici nu sînt amenințați cu retrogradarea, locul lor de la mijlocul clasamentului fiindu-le asigurat. Avem de-a face cu un exemplu din care reiese că interesele mărunte, „clubiste" prevalează, din păcate, asupra intereselor generale ale rugbyului. Și asta tocmai acum cînd acest sport care trece prin momentele dificile, are mai multă nevoie de seriozitate decît oricînd.

Încolo ar mai fi de spus că Bucureștiul găzduiește derbyul „mini-etapei", partida STEAUA—DINAMO (mîine, la ora 11 pe terenul Ghencea). Un adevărat derby (și nu numai al etapei), deoarece echipa care pierde, rupe, deocamdată cel puțin, contactul cu fruntea clasamentului și-și compromite serios șansele la titlu:

| | | | |
|---|---|---|---|
| 4. Steaua | 13 | 8 | 2 3 223:104 31 |
| 5. Dinamo | 13 | 8 | 2 3 129: 67 31 |

Egalitate aproape perfectă într-un meci deschis oricărui rezultat. Prin simplă impresie, pronosticăm victoria echipei gazdă (Steaua), mai bine pusă la punct în acest început de sezon și mult, mult mai eficace. În tur, rezultatul a fost egal (6—6), după o partidă în care dinamoviștii au dominat și au fost, în general, mai buni.

Iată și formațiile probabile anunțate de cei doi antrenori:

**Steaua:** Durbac — Ionescu, Budică, Suciu, Braga (Teleașă) — Giugiuc, Mateescu — Achim, Enăcescu, Balint — Postolache, Pintea — Mihai (Bucur), Gheorghe, Ciornei. (Internaționalul Șerban este indisponibil, fiind operat de menisc).

**Dinamo:** Hulă (Dăiculescu) — Constantin, Nica, Dragomirescu, Coravu — Nicolescu, Florescu — I. Stoica, Prosi, Roman — Dărăban, Țurlea — Baciu, Caraiman, Gh. Stoica.

În rest, mai sînt programate următoarele partide: **Rulmentul Bîrlad — Gloria** (în tur 10—14); **Universitatea Timișoara — Agronomia Cluj** (10—0); **C.S.M. Sibiu — Politehnica Iași** (6—16).

**D. CALLIMACHI**

### „SPERANȚELE" RUGBYULUI ROMÂNESC AU PLECAT LA ROMA

Un vagon special, plin de voie bună și tineri rugbyști, a părăsit ieri seara la ora 22,17 Capitala, îndreptîndu-se, pe cale de fier, spre Roma. Un mănunchi de 20 tineri au plecat în Italia cu o misiune deosebit de dificilă: să reprezinte onorabil rugbyul românesc în cadrul **Turneului F.I.R.A.'72** pentru juniori. În compania unor echipe ce reprezintă elita sportului cu balonul oval din 8 țări, tineri ca **Romulus Moldoveanu, Octavian Stoica, Pavel Bidirel, Gheorghe Varga, Marin Ionescu**, căpitanul echipei, și ceilalți vor pleda pentru prestigiul rugbyului românesc.

Înaintea plecării, **Nicolae Pădureanu**, conducătorul delegației ne-a spus: **„Vom trece cred ușor de echipa R. F. a Germaniei (29. III) țară cu un rugby de o valoare inferioară celui practicat la noi. Apoi, cred, vom întîlnia Italia (31. III.) care este de așteptat să învingă Cehoslovacia. Firesc ar trebui să trecem mai departe — afirm aceasta bazat pe valoarea rugbyului din România și Italia — urmînd să întîlnim în finală Franța (2. IV). Va fi dificil însă să învingem pe italieni. Fiindcă sînt pe teren propriu și au rugbyști care joacă în prima categorie. Vom face totul însă pentru a ieși de pe teren cu fruntea sus".** Au mai făcut deplasarea doctorul **Ion Stavrache**, antrenorii **Nicolae Vizitiu** și **Sergiu Wieslberg**.

**M. Fr.**

# ASOCIAȚIILE SPORTIVE

*(Urmare din pag. 1)*

Toate aceste detalii ne-au fost oferite de **prof. Teodor Szilaghi**, responsabilul catedrei de educație fizică a Institutului de mine din Petroșani. Același interlocutor ne-a precizat că încă în această primăvară vor fi „atacate" șanțurile de drenaj ale viitorului complex sportiv, că cea mai mare parte a lucrărilor va fi executată de către studenți, prin muncă patriotică, ei fiind, de fapt, beneficiarii direcți ai viitoarelor amenajări sportive.

Ne cuprinde un sentiment de robust optimism, cînd ne gîndim ce dimensiuni va căpăta sportul de masă și de performanță studențesc din Valea Jiului, atunci cînd proiectul amintit va fi integral realizat. Un proiect la împlinirea căruia studenții contează pe larga solicitudine a Ministerului Educației și Învățămîntului și pe sprijinul generos — ca întotdeauna de altfel — al conducerii Institutului.

— În județul nostru există o singură stațiune balneară, la Pucioasa. În colaborare cu Consiliul orășenesc pentru educație fizică și sport Pucioasa, comisia județeană cu probleme de sport și turism a luat măsurile necesare pentru înființarea unui centru de schi dotat cu echipamentul sportiv necesar. Aceste materiale se găsesc atît la asociația sportivă Progresul Pucioasa, cît și la Consiliul orășenesc pentru educație fizică și sport Pucioasa și pot fi împrumutate de către oamenii muncii veniți la odihnă. În perioada de vară, la cabanele ce aparțin acestei stațiuni și în oraș se găsesc jocuri de șah, mingi de volei și de fotbal, alte materiale sportive. În plus, Comitetul sindical al stațiunii organizează pentru fiecare serie de oameni ai muncii veniți la odihnă, excursii turistice pentru vizitarea muzeelor din județul nostru și cele din județul Prahova.

**Mișu AVANU**

### TÎRGOVIȘTE: DIALOG CU Gh. MIHAI, ȘEFUL COMISIEI SPORT-TURISM DIN CONSILIUL JUDEȚEAN SINDICAL DÎMBOVIȚA

În județul Dîmbovița, activitatea sportivă de masă are o frumoasă tradiție, oglindită în cifrele grăitoare ale participanților la diferite întreceri sau concursuri organizate de comitetele sindicatelor. Parcurgem traseul propus privind „CAMPIONATUL ASOCIAȚIEI SPORTIVE", cu amabilitatea tov. **Gheorghe Mihai**, șeful comisiei sport-turism din cadrul Consiliului județean sindical-Dîmbovița:

**— Cum a fost organizată activitatea de masă la nivelul secțiilor din întreprinderile județului?**

— Activitatea sportivă de masă din cadrul asociațiilor sportive se organizează pe secții și ateliere, în cadrul întreprinderilor, ținîndu-se seama de preferințele oamenilor muncii și de baza materială existentă. Sînt cîteva comitete ale sindicatelor și comisii ale asociațiilor sportive cu o mare experiență în organizarea activității competiționale: **Flacăra Moreni, Uzina mecanică-Moreni, Chimia Găești, Metalul Tîrgoviște, Turbina Doicești** și **Textila Pucioasa**. În privința acțiunilor turistice se evidențiază asociațiile sportive **Schela Tîrgoviște** și **Uzina mecanică-Mija**. Întrecerile se desfășoară sistem divizie, tur-retur.

**— Ne-ați putea enumera cele mai ample acțiuni sportive de masă din județ?**

— Au fost organizate etapele județene ale cupelor pe ramură de producție (petroliști, constructori, metalurgiști, textiliști). O atenție deosebită a fost acordată organizării duminicilor cultural-sportive de o serie de asociații sportive, ca **Victoria, Uz. mecanică-Moreni, Turbina Doicești, Textila și Trainica Pucioasa, Chimia, Uzina de reparații piese de schimb Găești** și altele.

**— Cum s-a preocupat Consiliul județean pentru angrenarea în activitatea sportivă a oamenilor muncii veniți la odihnă?**

### RM. VÎLCEA: „Oltul", prima asociație sportivă a județului

Asociația sportivă „Oltul" din Rîmnicu Vîlcea (președinte, Victor Cheler) este — după aprecierile Consiliului sindical județean — cel mai bun nucleu sportiv de masă și de performanță care funcționează pe lîngă o întreprindere, în speță C.E.I.L. Mai bine de 1 200 de membri își desfășoară activitatea în această asociație sportivă. El practică atletismul, boxul, popicele, halterele, tenisul de cîmp și, bineînțeles, fotbalul. Le practică, cu mici excepții, la nivel de masă, în cadrul atelierelor și al secțiilor. **Sportul reprezintă, pentru mai bine de 40 la sută dintre iubitorii de exercițiu fizic de la „Oltul" Rm. Vîlcea, o activitate care interesează, place și care este prezentă aproape zilnic în viața lor. Avem în vedere, mai ales, pe salariații secțiilor P.A.L., placaje, derulare și tehnico-administrativ.**

40 la sută dintre salariați, așadar, în activitatea sportivă. Este mult? Este puțin? Dacă ținem seama de faptul că la C.E.I.L. sînt încadrați, într-o bună măsură, oameni mai în vîrstă (oricum trecuți peste 35 de ani), atunci coeficientul nu este de neglijat. Și tot astfel este de apreciat că o bună parte dintre cei ce își desfășoară activitatea de producție la C.E.I.L. sînt oameni care locuiesc în comunele învecinate și fac, deci, naveta de la și pînă la întreprindere.

Oricum conducerea C.E.I.L., director general, **ing. Gh. Alboiu** are merite deosebite în sprijinirea activității sportive, în primul rînd, prin aceea că a facilitat — moral și material — amenajarea unor spații pentru sport și chiar a unor construcții specializate. Asociația sportivă **Oltul** posedă la această oră o arenă de popice cu 4 culoare (unică prin dimensiuni, pe județ), **o sală de pregătire fizică și, paralel, pentru haltere** (12 × 8), **un teren de fotbal prevăzut cu vestiare și întreaga instalație sanitară adecvată. Iar în curs de amenajare: terenuri pentru jocuri sportive** (baschet, volei și handbal) **și tenis de cîmp.**

De bună seamă, cei de la „Oltul" Rm. Vîlcea se gîndesc și la performanță. Deocamdată, ei se laudă cu tinerii aeromodeliști, campioni naționali, cu echipa de fotbal, care activează în divizia C (acum însă cu rezultate nesemnificative, care o situează tocmai pe locul 11 în clasament), cu șahiștii — 8 sportivi au categoria I, cu jucătorii de popice, care aspiră la un loc în prima divizie.

Sînt obiective posibile, dacă ținem seama că „Oltul" dispune de un activ de instructori voluntari foarte inimoși și prieepuți: **Gh. Ciofică** (fotbal), **ing. V. Costea** (șah), **Augustin Munteanu** (haltere), **ing. D. Cotuibea** (popice), **M. Bușoi** (handbal) etc.

Prin tot ce s-a realizat pentru sport și mai ales prin perspectivele care există, „Oltul" are toate șansele să se mențină în fruntea asociațiilor sportive vîlcene.

**Tiberiu STAMA**


## SPORT

**A apărut numărul 6 al revistei ilustrate „Sport", cu un bogat, variat și interesant conținut, din care spicuim următoarele materiale:**

- Prezentarea Campionatului mondial de hochei de la București;
- **Fotocronica meciului de box dintre Cuțov și Dobrescu:**
- Comentariul „europenelor" de atletism de la Grenoble;
- **FOTBAL: Încotro se îndreaptă fotbalul?; Va fi Bungău o pasăre Phönix?; Imagini de la ultima etapă a campionatului diviziei A;**
- Un fotoreportaj de gimnastică de la Liceul de educație fizică din Orașul Gh. Gheorghiu-Dej;
- **La rubrica „Pentru sănătatea și frumusețea dumneavoastră" este prezentă talenta actriță a Teatrului Național „I. L. Caragiale" — Ioana Bulcă;**
- Rubricile Orizont extern, Viața sportivă, Sport magazin — completează armonios sumarul numărului 6 al revistei „Sport", pe care puteți să vi-l procurați de îndată.

# LA STEAUA, DUPĂ MECIUL DE LA MÜNCHEN

Într-o zi de septembrie, sub un soare fierbinte și pe un teren cu nisip și pietriș, Steaua își începea frumoasa aventură în „Cupa Cupelor", terminînd la egalitate (0—0) cu o echipă necunoscută, pe nume Hibernians Paola La Valetta, din Malta. Se mai chinuiseră pe insula din Mediterană și alte echipe cunoscute, dar lumea uitase și era supărată pe Steaua. De altfel, erau supărați și jucătorii bucureșteni. În autobuzul de la La Valetta la aeroport, Tătaru ne promitea cinci goluri la București, dar partida retur avea să fie cîștigată cu numai 1—0 și aceasta... datorită unui autogol ! Apoi, pe stadionul din Barcelona, Steaua realiza un neașteptat 1—0, pentru ca la București să repete victoria, cu 2—1.

Așa a ajuns echipa bucureșteană față în față cu faimoasa Bayern München, formația lui Beckenbauer și a „tunarului" Müller, liderul golgeterilor de la Campionatul mondial din Mexic. Cum s-a terminat dubla confruntare, se știe :

*Unul din multele dueluri pe care le-a avut, și le-a pierdut Gerd Müller cu apărătorii echipei Steaua. De data aceasta, l-a stopat Hălmăgeanu.* Foto : WERNER RZOHACZEK — München

1—1 la București și 0—0 în orașul viitoarei olimpiade.

Așadar, Steaua părăsește prestigioasa competiție internațională mai mult decît onorabil. Este eliminată în sferturile de finală fără să fie învinsă. **Golaverajul general : 5—2, fără să fi primit vreun gol în deplasare.** E o performanță !

Desigur, jocul cel mai greu a fost acesta din urmă, cel de miercuri, de la München. Joi seara, Steaua s-a înapoiat în Capitală, iar ieri i-am întîlnit pe antrenori și jucători și i-am rugat să ne spună părerea lor despre acest meci, despre adversari.

**„Echipă foarte bună** — ne declara Valentin Stănescu. **Am jucat închis și am mizat pe contraatacuri, armă care la Barcelona a dat rezultate. Dar acum alta a fost situația. Bayern München nu e C. F. Barcelona. Nici nu te lasă să te apropii de minge. Jucătorii vestgermani fac un marcaj formidabil, iar cînd vii în contact cu ei, te... descalță, nu alta. Helmut Schön** îmi spunea că tactica echipei românе a fost cea mai potrivită. Dacă atacul era mai activ, nu se știe ce ieșea".

**Constantin : „Aș vrea să repet** ceea ce am spus la venirea din Brazilia : să ne judecați după meciurile cu Bayern München. Și iată, am făcut o treabă bună. În sinea noastră, sîntem supărați că am ratat o victorie la București. Dar ne-a eliminat o mare echipă. Fotbalul nostru e oricum în progres".

Cît a fost de greu meciul pentru Bayern ? Iată ce ne spune **Negrea : „Cînd arbitrul a fluierat sfîrșitul meciului, Beckenbauer și Müller s-au îmbrățișat. Atunci i-am spus lui Vigu : „Iată, jucători atît de mari se bucură nemaipomenit de mult că au obținut calificarea în fața echipei noastre".** Da, ceea ce ne-a spus Negrea are o anume semnificație...

**Bujor Hălmăgeanu,** la cei 32 de ani ai săi, a fost unul dintre cei mai buni jucători. Am rămas surprinși cînd am aflat că în toamnă a vrut să abandoneze fotbalul ! Antrenorii l-au convins să renunțe la această idee. Și iată, Hălmăgeanu joacă excelent. L-am întrebat cum a fost la München. **„Bine,** ne-a răspuns. **Echipa era pregătită și doar lipsa meciurilor a împiedicat-o să realizeze mai mult".**

Steaua își apreciază lucid adversarul. Și Ștefănescu, Pantea, Coman, și Dumitriu III au elogiat echipa Bayern. Dar toți sînt conștienți că puteau realiza mai mult.

Ce impresie a lăsat Steaua la München ? Iată ce ne-a relatat tov. **Maximilian Pandele,** președintele clubului Steaua : **„Am propus lui Bayern menținerea unor contacte strînse. După meci, conducerea clubului münchenez ne-a declarat că e dispusă, oricînd, să perfecteze jocuri cu formația noastră, care a avut o evoluție bună și o ținută cu adevărat sportivă".**

**Constantin ALEXE**

# MÎINE REÎNCEPE ÎNTRECEREA ȘI ÎN DIVIZIA C

Duminică, pe terenurile de fotbal din zeci și zeci de orașe ale țării se vor alinia pentru a reîncepe întrecerea lor echipele din cel de al treilea eșalon fotbalistic, Divizia C. Returul campionatului celor 167 de formații, o adevărată competiție cu caracter de masă, se anunță deosebit de disputat în majoritatea celor 12 serii, dată fiind diferența mică de puncte care desparte combatantele atît în fruntea, cît și în subsolul clasamentelor.

Iubitorii fotbalului, numeroșii suporteri ai acestor formații răspîndite în întreaga țară, începînd din București și pînă la Dorohoi, Sighetul Marmației și Deta, așteaptă de la echipele favorite comportări bune, jocuri frumoase, lipsite de duritățI. Sperăm că în acest retur spiritele vor fi mai calme, jucătorii nu vor depăși limitele sportivității, în așa fel încît meciurile să prilejuiască întreceri sportive loiale în care să cîștige cei mai buni.

În același timp, eșalonul al treilea al fotbalului nostru trebuie să devină și o pepinieră pentru echipele din diviziile superioare. În acest scop, formațiile din Divizia C trebuie să crească tineri fotbaliști bine pregătiți, pentru ca dintre ei să fie alimentată divizia B și — de ce nu ? — chiar Divizia A. Pînă acum, puține echipe s-au străduit să îndeplinească acest deziderat, multe dintre ele urmărind rezultatul imediat.

Sînt, evident, în Divizia C o serie de formații bine puse la punct. O atestă și recenta ediție a populara competiții, „Cupa României", în ale cărei faze superioare unele dintre ele au făcut zile grele multor echipe din Diviziile A și B. Printre aceste competitoare care încep mîine returul, cu o bună carte de vizită se prezintă Tractorul Brașov — neînvinsă în tot sezonul de toamnă, Constructorul Galați, Victoria Carei, C.I.L. Gherla, Delta Tulcea, Vagonul Arad, Chimia Suceava, Flacăra Moreni, Rulmentul Bîrlad, Metalul Tr. Severin ș.a., echipe cu mari șanse de promovare în categoria imediat superioară a campionatului național.

**T. RABȘAN**

## SÎMBĂTĂ

ATLETISM ● **Stadionul Viitorul, de la ora 14,30 :** Concurs organizat de clubul Viitorul.

BASCHET. **Sala Constructorul, de la ora 17,30 :** Academia Militară — „U" București (m.B.), I.E.F.S. — Rapid (f.A.) ; **sala Giulești, de la ora 17 :** Voința — Politehnica Galați (m.A.), Politehnica — „U" Cluj (m.A.), Rapid — I.E.F.S. (m.A.) ; **sala Arhitectura, de la ora 17 :** I.E.F.S. II — Medicina (f.B.), „U" București — Progresul București (f.B.), Arhitectura — Voința (f.B.).

FOTBAL ● **Teren Laromet ora 14,30 :** Băneasa — Minerva (campionat feminin) ; **ora 16 :** Tehnometal — Laromet (divizia C).

LUPTE ● **Sala Floreasca, ora 16,30 :** Triunghiularul de „libere" România — Ungaria — R.F. a Germaniei, turneu individual pe categorii.

POLO ● **Bazinul Floreasca, de la ora 17 :** România (juniori) — Bulgaria și România (seniori) — Cehoslovacia.

TIR ● „Cupa Primăverii (concurs republican) — **Poligon Dinamo, ora 9 :** pistol viteză manșa a II-a, armă liberă calibru redus.

VOLEI ● **Sala Dinamo, ora 17,30 :** Dinamo — I.E.F.S. (f.A.) ; **sala Progresul, de la ora 17 :** Progresul — I.E.F.S. (m. A), Steaua — Dinamo (m. A) — meciuri în cadrul „Criteriului Primăverii", Medicina București — Constructorul Arad (f.A.).

## DUMINICĂ

ATLETISM ● **Stadionul Viitorul, de la ora 8 :** Concurs organizat de clubul Viitorul.

BASCHET ● **Sala Giulești, de**

**Unde mergem**

**la ora 9,30 :** PTT — Progresul București (m.B.), Steaua — Mureșul (m.A.) ; **sala Constructorul, de la ora 10 :** Politehnica — A.S.A. Cluj (f.A.), Constructorul — Sănătatea S. Mare (f.A).

BOX ● **Sala clubului Grivița Roșie, ora 10 :** Reuniune în cadrul campionatului municipal de juniori.

FOTBAL ● **Teren Dinamo, ora 13 :** Venus — Carmen (campionat feminin) ; **ora 14 :** Dinamo — Politehnica (tineret rezerve), ora 16 : Dinamo — Politehnica Iași (divizia A) ; **teren Metalul, ora 11 :** Metalul — Portul Constanța (divizia B) ; **teren Electronica, ora 9,30 :** Traviata — Dacia (campionat feminin), **ora 11 :** Electronica — Victoria Lehliu (divizia C) ; **teren Sirena, ora 9,30 :** Juventus — Doina (campionat feminin), **ora 11 :** Sirena — Unirea Tricolor (divizia C) ; **teren Autobuzul, ora 9,30 :** Diana — Unirea Tricolor (campionat feminin), **ora 11 :** Autobuzul — T.M.B. (divizia C) ; **teren F.R.F., ora 9,30 :** Luceafărul — Speranța (campionat feminin), **ora 11 :** Mașini Unelte — Flacăra roșie (divizia C) ; **teren C.P.B., ora 11 :** Miorița — Voința (campionat feminin)

LUPTE ● **Sala Floreasca, ora 9,30 :** Triunghiular de „libere" : România — Ungaria — R.F. a Germaniei, finalele turneului individual pe categorii.

POLO ● **Bazinul Floreasca, de la ora 11 :** România (juniori) — Cehoslovacia și România (seniori) — Bulgaria.

RUGBY ● **Teren Ghencea, ora 11 :** Steaua — Dinamo (div. A)

TIR ● „Cupa Primăverii" (concurs republican) — **Poligonul Dinamo, ora 8 :** armă standard (juniori și senioare) ; **Poligonul Tunari, ora 8,30 :** talere (șanț și skeet), pistol liber.

VOLEI ● **Sala Dinamo, ora 8 :** Rapid — Viitorul Bacău (m.A.), meci în cadrul „Criteriului Primăverii".

● **Partide de atracție, care promit dispute pasionante, la Constanța, Cluj, Ploiești, și Craiova ● Crișul și C.F.R. Cluj joacă mîine o „carte mare" ● Meciurile sînt programate de la ora 16 (cu excepția jocului Petrolul — Rapid, care este televizat și începe la ora 14)**

# fotbal

# ETAPA A XVIII-a DOMINATĂ DE DERBYUL F.C. ARGEȘ — STEAGUL ROȘU

## F.C. ARGEȘ — STEAGUL ROȘU

*După „sincopa Metalul", suferită în optimile Cupei, F. C. Argeș a recuperat strălucit în durul examen susținut în compania feroviarilor bucureșteni, descinzînd pentru partida de mîine — în propriul fief — în chip de vicelider*

*Va veni lume multă să-i vadă la lucru pe proaspeții umăritori ai tricoului galben — Dobrin, Frățilă, Olteanu și Vlad — ca să nu-i numesc decît pe cîțiva dintre favoriții suporterilor piteșteni. Ei, elevii lui Halagian, împreună cu fotbaliștii brașoveni — nu o dată adversari incomozi la Pitești — vor putea furniza un meci mare.* (EFTIMIE IONESCU)

ADAMACHE : *„O să pot rezista la valurile astea ?"*

### F. C. ARGEȘ

În afară de Radu, care continuă să aibă piciorul în ghips din jocul cu S. C. Bacău, întregul lot a fost prezent la antrenamentele intense desfășurate zilnic Joi, piteștenii au susținut două reprize de joc-școală cu echipa de tineret, și o repriză a 30 de minute cu divizionara C. Flacăra roșie București de care au dispus cu 3—1, prin golurile înscrise de Ivan, Jercan și D. Ștefan. La acest joc, Dobrin a făcut o ușoară întindere de ligamente, iar Frățilă s-a resimțit după un accident mai vechi, neputînd juca pînă la sfîrșitul partidei. În cazul cînd Dobrin și Frățilă vor fi recuperați, „11"-le piteștean va fi cel care a învins Rapidul. **(Ilie FEȚEANU,** coresp. jud.)

### STEAGUL ROȘU

Stimulați de rezultatele obținute în primele două etape ale returului, și mai ales de jocul bun de duminică, brașovenii s-au pregătit intens, chiar și de două ori pe zi.

Joi, Steagul roșu a susținut un joc amical, la Mija, cu Metalul.

Pentru meciul de la Pitești, unde brașovenii au lăsat mereu o bună impresie, antrenorul N. Proca va trimite în teren următoarea echipă: **Adamache — Ivăncescu, Jenei, Olteanu, Rusu — Pescaru, Cadar — Zotincă, Ghergheli, Pavlovici, Györfi. (C. GRUIA,** coresp. jud.)

## DINAMO — POLITEHNICA

*S-ar părea că ne aflăm în fața unuia din cele mai simple meciuri ale etapei. Dinamo are avantajul terenului, a jucat foarte bine duminică la Brașov echipa se află în creștere de formă, Dobrău reprezintă o soluție bună pentru indisponibilitatea lui Sătmăreanu II, în plus campionii au o mare sete de victorie, pe care n-au mai savurat-o de la meciul din tur, cu Steaua, deci de 5 etape. Politehnica marchează un reviriment, dar — în mod normal — nu poate emite pretenții mîine.*

*Cu toate acestea, cine poate uita ultimele „isprăvi" pe teren propriu ale lui Dinamo, meciurile nule cu Petrolul și C.F.R. Cluj ? Așa că, mai reflectați înainte de a juca la Pronosport „1 solist" !* (RADU URZICEANU)

### DINAMO

Pregătirile campionilor în această săptămînă nu s-au putut desfășura cu efectivul complet, deoarece cinci dintre jucătorii de bază au fost convocați la lotul reprezentativ. Antrenorul D. Nicolae-Nicușor a lucrat intens cu cei rămași la club, insistînd asupra unor carențe de ordin tehnic și tactic. De joi, lotul s-a reunit, pregătind cu multă minuțiozitate jocul cu team-ul ieșean. În privința formației pe care Dinamo o va alinia în fața Politehnicii Iași se ridică unele semne de întrebare. S-ar putea să reintre Dumitrache (care nu a jucat în partida cu Steagul roșu, fiind gripat), dar, absentează Sătmăreanu II (care duminică la Brașov a suferit o fractură de peroneu)

MĂRDĂRESCU : *„Mult zgomot pentru nimic !"*

### POLITEHNICA

În afara antrenamentelor zilnice, studenții au susținut miercuri după-amiază un joc amical la Roman, în compania formației locale Danubiana. Partida s-a încheiat cu un rezultat de egalitate, 1—1 (0—1), în urma golurilor marcate de Cuperman (min. 15), pentru Politehnica și Sîrcu I (min. 60), pentru Danubiana.

Antrenorul V. Mărdărescu a declarat corespondentului nostru **G. Groapă** că intenționează să folosească următorii jucători : **Costaș — Romilă I, Ianul, Stoicescu, Sofian — Romilă II, Simionaș — Încze, Cuperman, Lupulescu, Dănilă (Marica).**

## JIUL — C. F. R. CLUJ

*Meci hotărîtor pentru singura echipă care nu a primit nici un gol (!) în acest început de sezon și care speră să facă o minune : evitarea retrogradării. Fortificat moral de draw-ul obținut în arena campionilor, plutonul doctorului Rădulescu va încerca mîine, la Petroșani, o dificilă intervenție de transplantare de... puncte, pentru recuperarea celor pierdute în tur, acasă, grație a două autogoluri. Ar putea interveni însă și „fenomenul de respingere", pentru că — să nu uităm — E. Iordache, actualul antrenor al minerilor, a răspuns mai înainte de C.F.R. Cluj iar despărțirea nu s-a făcut cu flori și sărutări. Meciul de mîine va fi și o avanconică la partida de Cupă. C.F.R. Cluj — Jiul, de miercuri, la Hunedoara.* (MIRCEA M. IONESCU)

### JIUL

Deși a cîștigat și în tur, la Cluj, Jiul s-a pregătit cu toată seriozitatea pentru meciul de mîine. Antrenorul Eugen Iordache nu are probleme deosebite în alcătuirea echipei și, probabil, va începe partida cu 11-le de bază, adică cu Libardi și Cotormani în linia mediană. La pregătirile de la mijlocul săptămînii nu au participat Mulțescu și Făgaș, prezenți miercuri la trialul lotului național de tineret.

### C.F.R. CLUJ

Din 5 martie, de cînd a intrat în „hora" Cupei și apoi a campionatului, ceferiștii clujeni — cu excepția etapei a II-a a returului — au jucat tot pe alte meleaguri. Iată că urmează alte două deplasări, ambele partide — campionat și Cupă — fiind susținute în compania aceluiași adversar : Jiul. Din deplasările de pînă acum a rezultat o oarecare oboseală în rîndul jucătorilor. Dovadă și meciul pierdut joi în compania diviziorarei C Dermata Cluj (1—3). Pentru duminică, dr. Rădulescu și L. Munteanu preconizează să alinieze formația standard. **(M. VICTOR)**

## „U" CLUJ — A. S. A. Tg. MUREȘ

*A.S.A. este un adversar dificil pentru oricare dintre celelalte diviziionare A. Indiferent că joacă pe teren propriu sau în deplasare, echipa lui Bone excelează prin organizarea jocului și disciplina în teren, afișînd în același timp o seriozitate exemplară. Mîine, la Cluj, va întîlni însă un „unsprezece" aflat în mare... criză de victorii. Iată un argument care ne permite să afirmăm că Anca, Uifăleanu, Adam, Lică, Barbu vor face tot posibilul pentru a-i „păcăli" de cîteva ori pe masivii apărători mureșeni.* (LAURENȚIU DUMITRESCU)

### „U" CLUJ

După înapoierea de la Bacău (luni), studenții au efectuat zilnic cîte un antrenament, accentul punîndu-se în mod deosebit pe jocul cu mingea. Joi după-amiază echipa a susținut un joc-școală cu tineret-rezervele. Au absentat motivat Anca și Uifăleanu, care miercuri au jucat la Constanța în rîndurile tricolorilor. În partida cu A.S.A., Ștefan Onisie va folosi probabil următoarea formație : **Moldovan — Sudi, Pexa, Solomon, Mihăilă (Cîmpeanu), — Anca, Fanea — Barbu, Adam, Lică, Mureșan.** Este posibilă reintrarea lui Cîmpeanu. **(V. MOREA-coresp. județean).**

### A.S.A. TG. MUREȘ

Duminică, sute de mureșeni vor lua drumul Clujului (Oficiul județean de Turism și B.T.T. organizînd excursii în acest scop) pentru a însoți și încuraja echipa favorită în dificila confruntare cu studenții clujeni. A.S.A. s-a pregătit cu asiduitate toată săptămîna, antrenamentele de marți, miercuri și joi vizînd eliminarea carențelor evidențiate în partidele din primele două etape, cu Farul și Jiul. Întrebat ce formație va alinia în meciul cu „U" Cluj, antrenorul Tiberiu Bone n-a stat prea mult pe gînduri, oferindu-ne un răspuns prompt : „Cea din meciul cu Jiul". Adică : **Nagel — Szőlősi, Bölöni, Ispir, Czako — Naghi, Hajnal, Lucaci, Mureșan, Fazekaș, Varadi. (C. ALBU-coresp.)**

## UNIVERSITATEA CRAIOVA — S. C. BACĂU

*Învinși în tur, la Bacău, cu un scor de forfait (3—0), craiovenii vor face totul pentru a obține victoria sub privirile propriilor suporteri. Cu un atac valoros (Țarălungă, Oblemenco, Pirvu, Marcu), gazdele sînt capabile nu numai să cîștige, dar să și egaleze numărul de goluri primite la Bacău. Pe de altă parte, elevii celor doi Rădulești, după un start mai puțin convingător, știu să se mobilizeze în jocurile din deplasare. Ce va rezulta din această „ciocnire" ? Greu de anticipat, deși gazdele au, fără îndoială, prima șansă.* (GHEORGHE NERTEA).

### UNIVERSITATEA CRAIOVA

Antrenorul C. Cernăianu ne-a comunicat că nu va modifica formația cu care a început jocurile în noul sezon competițional decît în cazul unor indisponibilități. Iată de ce, fundaș dreapta apare Velea, care îl înlocuiește pe Niculescu, nerestabilit încă. Joi, Universitatea a întîlnit pe Victoria Tg. Jiu, de care a dispus cu scorul de 4—0 (2—0), prin golurile marcate de **Oblemenco (2), Marcu și Țarălungă.**

Iată formația pentru meciul cu Sport Club : **Papuc — Velea, Sameș, Deselnicu, Ciocîrlan — Strîmbeanu, Donose — Țarălungă, Pirvu, Oblemenco, Marcu. (Șt. GURGUI,** coresp. județean)

RUGIUBEI : *„Stai liniștit, vreau numai să văd cum îmi stă cu ea !"*

**Desene de Al. CLENCIU și S. NOVAC**

## FARUL — STEAUA

*Meciul acesta promite mai mult decît altele. Miercuri, Farul a dat o replică foarte energică selecționatei naționale. Semn că echipa lui Cosmoc se apropie de punctul de echilibru. Iar Steaua vine cu orgoliul de a fi rezistat în fața lui Bayern la München. Dacă fundașii bucureșteni și Coman vor repeta duminică jocul lor precis, atunci constănțenii au puține șanse să marcheze. Înaintarea Stelei pare și ea prea puțin inventivă și periculoasă pentru o apărare în care Antonescu a reînceput să strălucească. Partidă echilibrată oricum ai cîntări forțele. Realizările individuale ale jucătorilor buni, imposibil de prevăzut, pot deveni, în cele din urmă, elementul departajant.* (ROMULUS BALABAN)

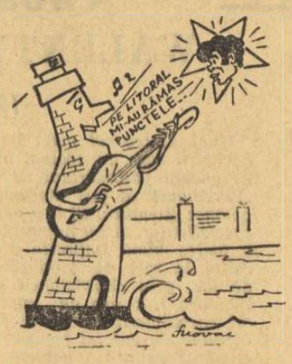


### FARUL

După jocul de miercuri cu lotul național, fotbaliștii constănțeni au mai făcut două antrenamente ușoare și cred într-o comportare bună în compania Stelei cu care au realizat mereu jocuri spectaculoase. Spre satisfacția antrenorului Cosmoc, cu excepția lui Stoica, suspendat, nu există nici un semn de întrebare, așa că Farul va începe jocul de mîine cu formația de bază : **Ștefănescu — Ghircă, Mareș, Bălosu, Nistor — Tănase, Antonescu — Goleac, Caraman, Oprea, Turcu.** (Cornel POPA, coresp. jud.)

### STEAUA

Reîntorși joi seara de la München, unde au susținut partida retur din cadrul „Cupei Cupelor" cu formația F. C. Bayern, fotbaliștii de la Steaua și-au reluat vineri antrenamentele în vederea partidei de la Constanța. Antrenorii V. Stănescu și Gh. Constantin sînt mulțumiți de randamentul jucătorilor din partida de miercuri și speră într-un rezultat bun. Se așteaptă avizul medicului pentru utilizarea lui Iordănescu și Smarandache.

## PETROLUL — RAPID

*Rapid prinsese aripi după jocul de la Arad. Dar i le-a frînt în mod neașteptat echipa din Trivale. Petrolul a început sezonul destul de greu, căci Adamache i-a smuls jumătate din zestrea planificată. Dar ploieștenii aveau să se bucure de necazul altora și să se întoarcă de la Oradea cu un punct mare.*

*Prin prisma ultimelor rezultate, Petrolul ar fi în avantaj. Dar, cele două formații au oferit întotdeauna jocuri atractive, încheiate cu rezultate neașteptate, care au oscilat de la 1—6 la 6—0. Petrolul are avantajul terenului, însă totul depinde de duelul atacului ploieștean cu apărarea lui Lupescu, din care se pare că va lipsi Boc.* (CONSTANTIN ALEXE)

### PETROLUL

Intorși de la Oradea cu un... punct și cu un moral bun, petroliștii și-au intensificat pregătirile pentru meciul cu Rapid.

Cum era și firesc, atît la antrenamentele efectuate zilnic, cît și în jocul-școală, susținut miercuri cu echipa de tineret, un accent deosebit s-a pus pe jocul înaintării, pe acțiunile ofensive. În lotul ploieștean (cu excepția lui Mocanu) nu mai sînt indisponibilități și acum, așa cum spunea M. Dridea, se întrezăresc rezultate bune.

Formația probabilă : **M. Ionescu — N. Ionescu, Bădin, Mierluț, Ciupitu — Cringașu, Iuhasz — Dincuță, Grozea, Moldovan, Dobre. (V. ALBU-coresp. județean).**

RĂDUCANU : *„Petele argeșene ies cu benzină de Ploiești"*

### RAPID

Antrenamentele zilnice ale rapidiștilor din această săptămînă au purtat amprenta corectării deficiențelor constatate în meciul cu F.C. Argeș. S-a pus accent pe eficacitatea înaintașilor și pe pregătirea fizică. După eșecul suferit duminică, jucătorii sînt hotărîți să facă o partidă bună la Ploiești. Boc însă este încert după întinderea suferită. Antrenorul Bazil Marian nu s-a stabilit încă asupra „11"-lui pe care-l va trimite în teren, urmînd să-l definitiveze înaintea deplasării echipei la Ploiești.

## U. T. A. — CRIȘUL

*U.T.A. față în față cu Crișul, în aparență un duel inegal. Pledează pentru această bănuială, în primul rînd, valoarea echipelor probată timp de 17 etape : U.T.A locul 1, Crișul locul 16. În virtutea acestui decalaj demonstrat, ne putem aștepta la un „galop de sănătate" al lui Domide et compania prin rîndurile de apărare ale băieților lui Vlad, care-și vor încerca probabil o ultimă șansă de a supraviețui în prima divizie. Dar dacă Crișul va juca cu gîndul liniștitor „nu mai avem nimic de pierdut" ? În cazul acesta, U.T.A. se vor descurca, cu siguranță, mai greu* (ION CUPEN)

### U.T.A.

U.T.A. s-a întors din Anglia, aterizînd, miercuri după-amiază, pe aeroportul din Arad. Antrenorul Dumitrescu, socotind, că este necesară o zi de odihnă totală, după oboseala călătoriei și a meciului, și mai ales de jocul bun de duminică, brașovenii s-au pregătit intens, chiar și de două ori pe zi.

Joi, Steagul roșu a susținut un joc amical, la Mija, cu Metalul.

Pentru meciul de la Pitești, unde brașovenii au lăsat mereu o bună impresie, antrenorul N. Proca va trimite în teren următoarea echipă: **Adamache — Ivăncescu, Jenei, Olteanu, Rusu — Pescaru, Cadar — Zotincă, Ghergheli, Pavlovici, Györfi. (C. GRUIA,** coresp. jud.)

### STEAUA

Reîntorși joi seara de la München, unde au susținut partida retur din cadrul „Cupei Cupelor" cu formația F. C. Bayern, fotbaliștii de la Steaua și-au reluat vineri antrenamentele în vederea partidei de la Constanța. Antrenorii V. Stănescu și Gh. Constantin sînt mulțumiți de randamentul jucătorilor din partida de miercuri și speră într-un rezultat bun. Se așteaptă avizul medicului pentru utilizarea lui Iordănescu și Smarandache.

## „U" CLUJ — A. S. A. Tg. MUREȘ

*A.S.A. este un adversar dificil pentru oricare dintre celelalte diviziionare A. Indiferent că joacă pe teren propriu sau în deplasare, echipa lui Bone excelează prin organizarea jocului și disciplina în teren, afișînd în același timp o seriozitate exemplară. Mîine, la Cluj, va întîlni însă un „unsprezece" aflat în mare... criză de victorii. Iată un argument care ne permite să afirmăm că Anca, Uifăleanu, Adam, Lică, Barbu vor face tot posibilul pentru a-i „păcăli" de cîteva ori pe masivii apărători mureșeni.* (LAURENȚIU DUMITRESCU)

### „U" CLUJ

După înapoierea de la Bacău (luni), studenții au efectuat zilnic cîte un antrenament, accentul punîndu-se în mod deosebit pe jocul cu mingea. Joi după-amiază echipa a susținut un joc-școală cu tineret-rezervele. Au absentat motivat Anca și Uifăleanu, care miercuri au jucat la Constanța în rîndurile tricolorilor. În partida cu A.S.A., Ștefan Onisie va folosi probabil următoarea formație : **Moldovan — Sudi, Pexa, Solomon, Mihăilă (Cîmpeanu), — Anca, Fanea — Barbu, Adam, Lică, Mureșan.** Este posibilă reintrarea lui Cîmpeanu. **(V. MOREA-coresp. județean).**

### A.S.A. TG. MUREȘ

Duminică, sute de mureșeni vor lua drumul Clujului (Oficiul județean de Turism și B.T.T. organizînd excursii în acest scop) pentru a însoți și încuraja echipa favorită în dificila confruntare cu studenții clujeni. A.S.A. s-a pregătit cu asiduitate toată săptămîna, antrenamentele de marți, miercuri și joi vizînd eliminarea carențelor evidențiate în partidele din primele două etape, cu Farul și Jiul. Întrebat ce formație va alinia în meciul cu „U" Cluj, antrenorul Tiberiu Bone n-a stat prea mult pe gînduri, oferindu-ne un răspuns prompt : „Cea din meciul cu Jiul". Adică : **Nagel — Szőlősi, Bölöni, Ispir, Czako — Naghi, Hajnal, Lucaci, Mureșan, Fazekaș, Varadi. (C. ALBU-coresp.)**

*— Aoleu, dacă mai ia și Broșovschi două cămi, am să sec de tot !*

### CRIȘUL

Cu un picior în A și altul în B, Crișul nu dorește decît să-și stabilizeze o formulă de echipă valabilă, cu care să atace în bune condiții noul sezon, indiferent de divizia unde va juca. Meciul nul în compania Petrolului a semănat tristețe, dar în nici un caz panică în tabăra orădeană Crișul va înfrunta deci pe textiliștii arădeni în formația sa standard, înfiripată după reluarea campionatului, cu care toată această săptămînă s-a lucrat pentru îmbunătățirea eficacității.

## Modalitățile de plată a premiilor în bani la sistemele Loto-Pronosport și Pronoexpres

La cererea mai multor participanți reamintim că — în anul 1972 — cîștigurile obținute la Loto, Pronoexpres și Pronosport, se plătesc în aceleași condiții ca și anul trecut, adică:

— prin agențiile proprii plătitoare de cîștiguri;

— prin mandate poștale.

La fiecare dintre agențiile plătitoare de premii din localitățile unde funcționează asemenea agenții, primesc premiile cîștigătorii care și-au dat adresa în orașul respectiv și au jucat la oricare agenție din județul în care se află acel oraș.

În București, premiile se achită la agențiile plătitoare Loto Pronosport din sectorul în care se află agenția la care au jucat.

Toți ceilalți cîștigători care au indicat adresa într-o localitate fără agenție plătitoare de premii sau într-o localitate cu agenție plătitoare de premii, dar au jucat în alt județ, primesc premiile prin mandat poștal.

La agențiile plătitoare de premii, sumele cuvenite cîștigătorilor se achită acestora pînă cel mai tîrziu a 45-a zi de la data concursului sau tragerii la care au jucat.

Se precizează că — pentru a intra în timp în posesia cîștigurilor — participanții sînt obligați ca la depunerea biletelor, considerate cîștigătoare să completeze cu litere mari de tipar, cu cerneală sau pastă, numele și prenumele (fără prescurtări), localitatea, strada, numărul, blocul, etajul, apartamentul, județul.

**LOTO**

**NUMERELE EXTRASE LA TRAGEREA DIN 24 MARTIE 1972**

FOND GENERAL DE CIȘTIGURI : 1.274.853 lei.

EXTRAGEREA I : 71 11 33 82 15 85 5 41 59

Fond de cîștiguri : 603.293 lei.

EXTRAGEREA a II-a : 30 78 13 84 56 54 18

Fond de cîștiguri : 671.560 lei.

Plata cîștigurilor va începe în Capitală de la 1 aprilie pînă la 8 mai ; în țară de la 4 aprilie pînă la 8 mai 1972 inclusiv.

**Rubrică redactată de LOTO-PRONOSPORT**

## MÎINE, PE MICUL ECRAN

● Ora 14,15 : **Petrolul — Rapid** (transmisie directă de la Ploiești). În pauză, aspecte din meciurile Benfica Lisabona — Feyenoord Rotterdam (5—1), Glasgow Rangers — Torino (1—0), Celtic Glasgow — Ujpest (1—1), Standard Liège — Inter Milano (2—1) și Tottenham — U.T.A. (1—1), din Cupele europene intercluburi.

● Ora 16.00 : **Aspecte de la gala de selecție a lotului național de box** (înregistrare din arena Circului de Stat), de la meciurile : Aurel Mihai — Ștefan Boboc, Gabriel Pometcu — Eugen Gorea, Antoniu Vasile — Gh. Ciochină, Ion Covaci — Ion Mocanu și Alec Năstac — Ion Győrffi.

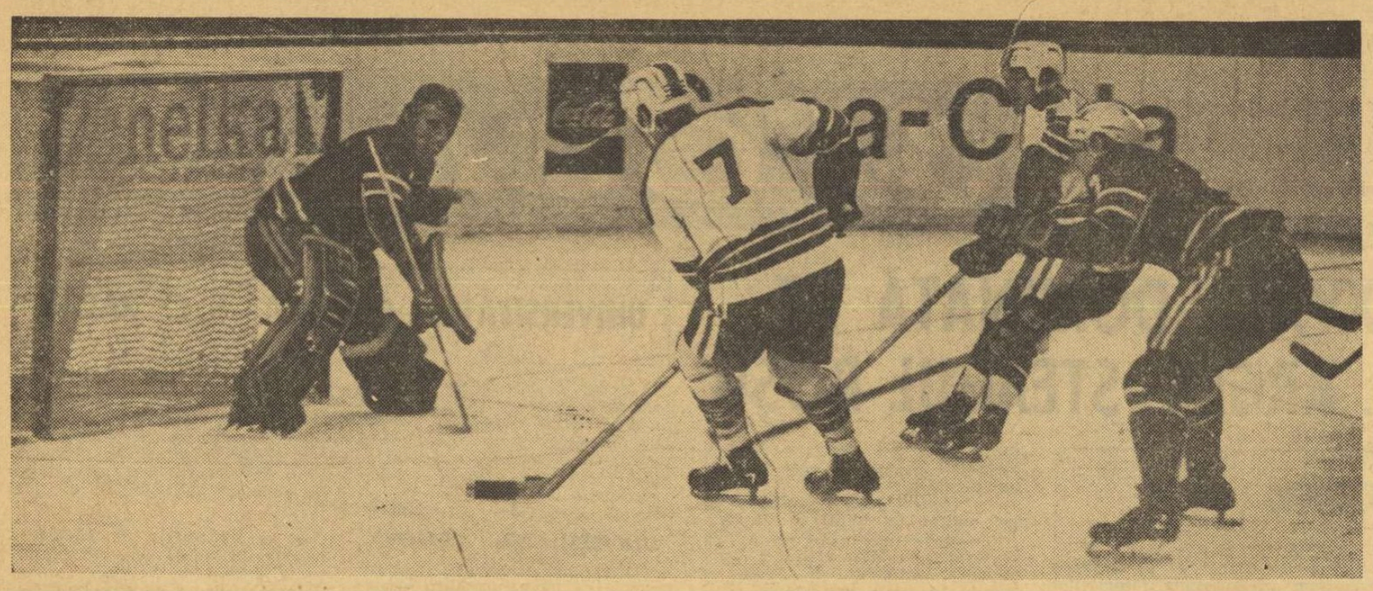

*Față în față doi dintre cei mai buni jucători ai partidei S.U.A. — Iugoslavia: Gale, portarul echipei Iugoslaviei și McManama, atacantul formației americane*
Foto: Dragoș NEAGU

# GRUPA B A CAMPIONATULUI MONDIAL DE HOCHEI A DEBUTAT
# FĂRĂ SURPRIZE, DAR CU SCORURI PUȚIN SCONTATE

*(Urmare din pag. 1)*

perioritatea tehnică și tactică a hocheiștilor polonezi a început să primeze în fața forței și ambiției adversarilor lor și scorul a prins a lua, treptat, proporții. Interesant este faptul că „desprinderea" învingătorilor s-a realizat prin cîteva goluri marcate aproape în același mod: atac norvegian, apărarea acestei echipe descoperită, contraatac polonez, fructificat cu ușurință.

Golurile au fost marcate în ordine de: **Zientara (min. 6), Zientara (min. 23), Frizlewicz (min. 25), Batkiewicz (min. 26), Kacik (min. 32), Tokarsz (min. 35), Goralczyk (min 38), Zientara (min. 42) și Goralczyk (min. 59)** pentru învingători, **Bjolback (min. 17)** pentru învinși. Foarte bun arbitrajul cuplului **J. Filip** (Cehoslovacia) și **K. Isumisawa** (Japonia).

## Demonstrația hocheiștilor din R. D. Germană

Ultima partidă a serii, care a opus două echipe cu stiluri diferite de joc, R.D. Germană și Japonia, a debutat într-un ritm infernal. După ce Nickel a deschis scorul, prelungind — în poarta lui Misawa — un puc șutat de la distanță de Braun, hocheiștii japonezi s-au năpustit pur și simplu spre butul advers. Niponii, cu o statură mai puțin impozantă ca a adversarilor, dar extrem de iuți, au forțat prin pătrunderi individuale pe centru sau extremă, dar Rudi Herzig, cu reflexe excelente nu a putut fi învins. Din momentul în care Schiller (min. 14,22) a majorat scorul la 2—0, echipa R. D. Germane și-a impus jocul colectiv bazat pe atacuri purtate în forță, căruia jucătorii asiatici nu i-au mai putut face față. Acționînd ca un mecanism bine sudat, formația germană a înscris gol după gol (Noack, Prusa, Thomas, Karger de două ori) și în min. 35 conducea cu 7—0, pentru ca apoi să oprească „motoarele".

În final, japonezii au încercat să realizeze golul de onoare, reușind aceasta cu 70 de secunde înainte de sfîrșit, prin Ito. Bun arbitrajul lui Fischer (Norvegia) și Jahn (S.U.A.).

## PUCURI

• *Primul gol al actualei ediții a C. M. (grupa B) poartă semnătura nord-americanului* Bob McManama *(nr. 7), care a fructificat o pasă excelentă primită din partea fundașului Bill Corkery (nr. 5). Și cel dintîi hocheist care a făcut cunoștință cu banca celor penalizați a fost tot un component al reprezentativei S.U.A. Aceasta se întîmpla după 4 minute și 15 secunde ale jocului inaugural, cînd arbitrii l-au invitat pe* Dave Hynes *(nr. 23) pentru două minute în „cușca" specială pentru a se calma.*

• *In selecționata Iugoslaviei puteți urmări două grupuri de frați:* Gorazd și Rudolf Hiti, Ivo, Milan *și* Bogo Jan. *Ei sînt împărțiți, și tot frățește, în două echipe, H. C. Jesenice și Olimpia Ljubljana, cele mai bune formații din țara vecină, care-și disputâ în fiecare an titlul de campioană. Singurul prilej de a se întîlni și de a juca unul lîngă celălalt li-l oferă doar echipa națională!*

• *Intr-un colț al tribunei — antrenorul emerit* Sigismund Ferencz, *unul dintre cei mai reputați specialiști ai baschetbalului românesc* „Am venit să învăț, să prind, eventual, vreo idee nouă. Hocheiul se aseamănă în unele privințe cu baschetul; se joacă tot cinci contra cinci (în teren), există atacul zonei și apărarea om la om. Realmente, mă aflu în fața unei surse de inspirații".

## CROSA ZILEI
## WALENTY ZIENTARA
### *(Polonia)*

*Unul dintre cei mai buni hocheiști care au evoluat ieri pe gheața patinoarului de la „23 August" a fost atacantul polonez Zientara. El a produs specialiștilor, și nu numai lor, o foarte bună impresie prin calitățile sale de conducător de joc, prin clarviziunea sa. Zientara și-a pus de multe ori coechipierii în poziții favorabile de șut (el însuși s-a numărat printre marcatori), prezența sa în teren însemnînd o permanentă amenințare pentru defensiva formației norvegiene. Principalele sale calități ni s-au părut a fi: viteza debordantă, îndemînarea în executarea driblingurilor și în mînuirea crosei.*

*Walenty Zientara (24 de ani) face parte din clubul Nowy Targ din Podhale, o mică localitate din apropiere de Zakopane. Ieri a susținut cel de al 71-lea joc în echipa reprezentativă a Poloniei. O amintire de neuitat: în 1967, la C. E. de juniori din Finlanda (grupa A) Zientara a fost desemnat ca cel mai bun atacant al turneului. Poate că va repeta această ispravă și acum, la București!*

# EPILOG LA „SFERTURILE" CUPELOR EUROPENE DE FOTBAL

**● Partide pasionante decise în ultimele minute ● Benfica și-a surclasat adversarul în ultimele 7 minute ● Ferencvaros a realizat un procentaj maxim în transformarea loviturilor de la 11 m! ● „Golul de aur" marcat în deplasare ● Meciuri la concurență la Glasgow!**

Cu meciurile de miercuri seara, Cupele Europene au intrat într-o nouă fază, cea a semifinalelor. Partidele

**SEMIFINALELE**

**C.C.E.**
**Ajax Amsterdam**
cu
**Benfica Lisabona**
■
**Internazionale**
cu
**Celtic Glasgow**
**CUPA CUPELOR**
**Dynamo Berlin**
cu
**Dinamo Moscova**
■
**Bayern München**
cu
**Glasgow Rangers**
**CUPA U.E.F.A.**
**Tottenham**
cu
**Milan**
■
**Ferencvaros**
cu
**Wolverhampton**

Turul la 5 aprilie, returul la 19 aprilie. Primele echipe sînt gazde în tur.

retur din sferturile de finală în cele trei competiții au fost mai pasionante decît indicau pronosticurile. Cine ar fi crezut într-un scor egal la **Glasgov** între **Celtic și Ujpesti Dozsa** (după ce scoțienii au cîștigat la **Budapesta**) sau o victorie și calificarea echipei **Ferencvaros** la **Sarajevo**? Să trecem în revistă cîteva din aspectele mai semnificative ale partidelor care au clarificat promovarea echipelor în fazele finale ale celor trei competiții.

**La Londra, Ajax** a trecut un examen deosebit de dificil. Băieții lui **Ștefan Covaci** și-au dovedit din nou invincibilitatea pe care o păstrează (atît în campionat cît și în meciurile oficiale din C.C.E.) de cînd la cîrma echipei se află antrenorul român! In capitala **Angliei, Ajax** a învins prin autogolul gazdelor, dar pentru calificare îi era suficient și un scor egal. Așadar, o promovare în semifinale pe deplin meritată!

proape de calificare. In min. 80, la scorul de 2—1 pentru **Benfica**, echipa olandeză se putea considera calificată, deoarece în primul joc Feyenoord cîștigase cu 1—0. Au urmat 10 minute infernale, în care formația lui **Eusebio** a forțat mărirea scorului și pe care a reușit-o, partida încheindu-se în favoarea ei, cu 5—1! O lovitură necruțătoare pentru elevii lui Happel!

*Atac la poarta lui Vieri (Inter), care blochează balonul din fața lui Semmeling (Standard). Fază din meciul Standard Liège — Inter 2—1. Totuși, Inter s-a calificat în semifinalele C.C.E.*
Telefoto: A.P.-AGERPRES

Cealaltă formație olandeză, **Feyenoord** a fost supusă unui asediu continuu de către un adversar dezlănțuit, care în campionatul portughez își pulverizează orice adversar. Se pare că **Benfica**, cu cîteva noi stele (**Jorge, Jordao, Nene**), vizează din nou titlul european intercluburi. Dar, să nu uităm că **Feyenoord** a fost foarte aproape de calificare. In min. 80, la scorul de 2—1 pentru **Benfica**, echipa olandeză se putea considera calificată, deoarece în primul joc Feyenoord cîștigase cu 1—0. Au urmat 10 minute infernale, în care formația lui **Eusebio** a forțat mărirea scorului și pe care a reușit-o, partida încheindu-se în favoarea ei, cu 5—1! O lovitură necruțătoare pentru elevii lui Happel!

Și la Liège, rezultatul a fost stabilit în ultimele minute. **Internazionale** a fost condusă cu 1—0. de **Standard**, apoi **Mazzola** a egalat, spulberînd șansele gazdelor de calificare. Standard s-a consolat apoi printr-o victorie la limită, obținută printr-un gol marcat din 11 m. Iată deci, cît de mult contează golul marcat în deplasare!

La **Glasgow** au fost programate două meciuri la concurență, fapt unic în istoria competițiilor europene. Și, totuși, la cele două întîlniri au fost prezenți 140 000 de spectatori: 75 000 pe „Ibrox Park" (la meciul **Celtic — Ujpesti Dozsa**) și 65 000 pe **„Hampden Park"** (la cel dintre **Glasgow Rangers și Torino**). Dragostea pentru fotbal a scoțienilor nu a fost neràsplătită. Ambele lor formații s-au calificat în semifinale: **Celtic** (C.C.E.) și **Rangers** (Cupa cupelor), dovedind că fotbalul scoțian a întrecut pentru moment pe cel englez, rămas fără reprezentanți, în aceste competiții de elită.

In fine, în Cupa U.E.F.A., **Ferencvaros** a furnizat o surpriză de proporții. Firește, după ce **Zeleznicear Sarajevo** a cîștigat la **Budapesta** (2—1) ea nu se aștepta la o asemenea replică din partea echipei maghiare, învingătoare cu 2—1 după 120 de minute. La sfîrșitul acestui „maraton", crainicul budapestan, care transmitea meciul, se întreba dacă băieții lui **Ferenc Csanadi** dețin arta transformării penaltyurilor. Și au avut-o, într-un procent de 100%. Oaspeții n-au greșit niciodată — ceea ce nu e deloc ușor, în condițiile unui meci în deplasare după 120 de minute de efort — în timp ce Zeleznicear a ratat o singură dată. Scor final 7—5 pentru Ferencvaros. Esențial de reținut rămîne faptul că transformarea penaltyurilor este hotărîtoare.

**Ion OCHSENFELD**

## Duminică la Leipzig, în semifinalele C. C. E. la handbal feminin:
# S.C. LEIPZIG — „U" BUCUREȘTI

Cupa campionilor europeni la handbal feminin a ajuns în faza semifinalelor. În prima semifinală joacă formațiile S. C. LEIPZIG (campioana R. D Germane) și UNIVERSITATEA BUCUREȘTI (campioana României), prezentate mai sus, iar în cea de a doua SPARTAK KIEV (campioana U.R.S.S.) și BAKONY VEGYESZ (campioana Ungariei).

**Cele două partide dintre S. C. Leipzig și Universitatea București au loc la 26 martie — la Leipzig și la 8 aprilie — la Ploiești.**

**BERLIN, 24 (prin telex.).** — Acum urmează partidele de mare atracție ale actualei ediții a Cupei campionilor europeni, pentru S.C. Leipzig, reprezentanta R.D. Germane în această competiție, meciurile cu Universitatea București fiind un veritabil examen. Cunoaștem valoarea ridicată a handbalului din România, forța de joc a campionei, și după cum ne declara antrenorul Peter Kretzschmar, calificarea în finală o va obține echipa ce se va prezenta într-o formă optimă la această dublă întîlnire. **„Ne vom strădui să jucăm cît mai bine în prima partidă de la Leipzig, decisivă după părerea mea, pentru ca voiajul nostru în România să fie cît mai liniștit"** — ne mărturisea P. Kretzschmar.

Handbalistele din Leipzig au demonstrat în ultima vreme o formă apreciabilă. Ele conduc detașat în campionatul din prima ligă fără să fi cunoscut înfrîngere, realizînd un golaveraj de 286—122 după 11 meciuri, și au toate șansele să-și adjudece titlul pentru a 6-a oară. Echipa se bazează pe calitățile cu totul deosebite ale portarului **Hanelore Zober**, pe forța de șut a atacantelor **Waltraud Kretzschmar, Maria Winkler** și **Rita Zimmermann**, ca și pe viteza și incisivitatea aripilor și pivotilor **Petra Kahnt, Bärbel Braun, Bärbel Helbig** și **Bärbel Starke**, toate aceste jucătoare, fiind în același timp și componente ale naționalei R. D. Germane, actuala deținătoare a titlului suprem. Celelalte jucătoare ale echipei sînt portarul de rezervă **Renate Rudolph, Bärbel Ludwig, Christine Maebert, Beata Kuhn** și **Renate Geilen.**

Prima întîlnire dintre cele două formații semifinaliste se va desfășura duminică seara în sala Institutului de cultură fizică din Leipzig. Conducerea partidei a fost încredințată cuplului cehoslovac **Mikula — Orosz.**

**JOERG LEISSLING**

Deși prima șansă aparține — după „calculul hîrtiei" — formației S. C. Leipzig, campioana noastră, **Universitatea București**, n-a plecat în R.D. Germană resemnată, împăcată cu ideea unei înfrîngeri. Antrenorul **Constantin Popescu** — deși handicapat în această dublă confruntare de o nouă accidentare a tinerei și talentatei **Niculina Iordache** — are încredere în formația sa. Cele patru jucătoare din lot (**Lucreția Anca, Simona Arghir, Doina Furcoi** și **Aneta Schramko**) ca și celelalte echipiere (**Elisabeta Ionescu, Lidia Scorțescu, Maria Mereu, Mariana Niță, Ioana Suruglu, Elena Dobîrceanu, Mirela Dragoș**) sînt animate de dorința de a ajunge în finala C.C.E. și pentru aceasta s-au pregătit cu grijă, au efectuat jocuri de verificare (în sală și în aer liber) cu echipe de băieți (juniori).

Universitatea București, reprezentantă de seamă a handbalului românesc, a întrerupt anul trecut șirul victoriilor Universității Timișoara în campionatul național. În actuala ediție, ea se află pe locul 2 cu 23 de puncte (U. Timișoara — locul I — 28 p), dar lupta este deschisă, cele două întîlniri directe cu fosta campioană, putînd să aducă fiecăreia dintre ele cîștig de cauză.

In C.C.E., formația bucureșteană a trecut ușor (4 meciuri — 4 victorii) de campioanele Israelului și R.F. a Germaniei. În confruntarea cu S.C. Leipzig, campioanele României pornesc de la ideea că trebuie rezistat, în primul meci, asaltului handbalistelor din Leipzig, pentru ca apoi, la Ploiești, să-se încerce abordarea calificării. De fapt, totul se reduce — în condițiile echilibrului de forțe — la forma pe care o va deține Simona Arghir, jucătoare care prin forța sa de șut poate înclina balanța victoriei spre Universitatea București. Dar, acestea sînt doar calcule de anticipație. Rămîne ca dubla întîlnire să ne arate cum au știut handbalistele noastre să-și pună în aplicare intențiile.

**N. HRISTACHE**

## PETRE GANEA, PE PRIMUL LOC ÎN TURNEUL DE BOX DE LA MOSCOVA

**MOSCOVA 24 (Agerpres).** — Aici s-a desfășurat, în cinstea celui de al XV-lea Congres al sindicatelor din U.R.S.S., un mare turneu internațional de box, la care au luat parte 76 de pugiliști din Austria, Finlanda, Franța, Polonia, România, Ungaria și U.R.S.S.

Dintre concurenții străini, singurul care a reușit să se claseze pe primul loc a fost românul Petre Ganea (categoria semimuscă). La celelalte categorii, au ieșit învingători boxerii sovietici Semenov, Abasov, Volkov, Thorovski, Kalmîkov, Pavlov, Kuimov, Bogdanov, Gorskov și Zagurski.

În finală, Petre Ganea l-a învins la puncte pe boxerul maghiar Ferenc Kozma. În afara lui Ganea, din partea României au mai participat Pavel Nedelcea (categoria pană) și Ion Hodoșan (categoria semimijlocie), ambii finaliști.

Lui Petre Ganea i-a fost înmînat un premiu special de către fostul campion olimpic Valeri Popencenko. Referindu-se la pugiliștii români, Popencenko a declarat corespondentului agenției TASS: *„Pugiliștii români s-au distins totdeauna printr-o înaltă tehnică și o bună pregătire fizică. Dovadă că toți cei trei boxeri români participanți la acest turneu au ajuns în finală. Cel mai bun dintre ei, Petre Ganea, a manevrat cu abilitate, a arătat o bună artă a eschivei, iar în ultima repriză în finală a găsit resurse să atace și să obțină o meritată victorie".*

Întîlnirea de sărituri România—R. S. F. S. R.
# MELANIA DECUSEARĂ ȘI ION GANEA — DIN NOU CÎȘTIGĂTORI

Ieri a continuat la bazinul „23 August" întîlnirea internațională de sărituri dintre reprezentativele României și R.S.F.S. Ruse. La bărbați, **I. Ganea** a cîștigat și săriturile de la trambulină arătîndu-se din nou mai constant decît principalul său adversar, sovieticul **Kuznețov.** Ultimul a pierdut însă și locul al doilea în favoarea compatriotului său **Kalmîkov**, căci, și de astădată, a ratat o săritură care l-a privat de multe puncte. Foarte strînsă a fost lupta pentru primele locuri din întrecerea fetelor. După calificările disputate dimineața, **Melania Decuseară** a întrat după-amiază în concurs handicapată în fața **Ludmilei Lukianovskaia.** Dar, ea a reușit să refacă diferența printr-o comportare meritorie și să ocupe primul loc și la săriturile de la platformă. Clasamente: **Trambulină bărbați:** 1. I. Ganea (România) 454,95 p; 2. A. Kalmîkov (R.S.F.S.R.) 437,25 p; 3. A. Kuznețov (R.S.F.S.R.) 419,45 p; 4. A. Cij (R.S.F.S.R.) 389,80 p; 5. I. Ilieș (R) 332,90 p; 6. G. Falich (R) 313,65 p. **Platformă femei:** 1. **Melania Decuseară** (R) 287,25 p; 2. Ludmila Lukianovskaia (R.S.F.S.R.) 271,95 p; 3. Tatiana Usaciova (R.S.F.S.R.) 262,90 p; 4. Ecaterina Dimitriu (R) 260,10 p; 5. Valentina Evstafeeva (R.S.F.S.R.) 254,45 p; 6. Mihaela Atanasiu (R) 171,20 p. **(Rd. T.)**

În „Cupa primăverii" la tir
## FAVORIȚII N-AU PUTUT ÎNVINGE... VÎNTUL

Concursul republican de tir, **„Cupa primăverii"**, care se desfășoară în Capitală, pe poligonul Dinamo, a avut ieri în program cîteva probe de mare interes, cum sînt armă liberă calibru redus 60 f. seniori, pușcă standard 60 f. senioare și pistol viteză (manșa I). Concurenții au avut parte de un timp cu totul nefavorabil tirului de performanță — vînt puternic și în rafale — care a influențat negativ rezultatele.

La proba băieților s-a dat o luptă mare pentru întîietate, trei concurenți aflîndu-se la egalitate de puncte. Pînă la urmă, trofeul a revenit unui tînțaș din afara lotului, și anume, lui **Mircea Antal** de la I.E.F.S. La fete, spre surprinderea generală, a cîștigat o sportivă din provincie, **Ileana Daroczi**, de la C.S.M. Cluj.

Prima manșă la pistol viteză s-a încheiat cu rezultate care nu exprimă obiectiv valoarea pistolarilor. Vîntul a făcut „ravagii" și la standul de viteză cu toate că este protejat de patru pereți. Unul dintre favoriți, de pildă, M. Roșca a tras ultima serie de cinci focuri la patru secunde, exact în momentul declanșării unei rafale de vînt care l-a deranjat în asemenea măsură, încît a „scăpat" o siluetă obținînd astfel doar 284 de puncte. După primele 30 de focuri conduce **Ion Tripșa** (Dinamo) cu 296 p urmat de D. Iuga (Dinamo), V. Atanasiu (Steaua) G. Maghiar (Dinamo) toți cu cîte 292 p.

**REZULTATE** — armă liberă calibru redus 60 f. poz. culcat seniori: **1. M. Antal (I.E.F.S.) 587 p (ultima decadă 100)**, 2. Gh. Sicroschi (Dinamo) 587 p (99), 3. M. Ferecatu (Dinamo) 587 p (96), 4. Șt. Caban (Dinamo) 586 p, 5. Em. Alsanyi (C.S.M. Cluj) 585 p, 6. I. Codreanu (Steaua) 585 p. Armă standard 60 f. poz. culcat senioare: 1. **Ileana Daroczi (C.S.M. Cluj)** 584 p, 2. Marina Vasiliu (Dinamo) 582 p, 3. Ioana Soare (I.E.F.S.) 581 p.

Întrecerile continuă azi, tot pe poligonul Dinamo, cu disputarea probei de armă liberă calibru redus seniori (40 f — genunchi și 40 f în picioare) și pistol viteză manșa a II-a.

**T. R.**

*Azi și mîine, la Mangalia*
# DUBLA ÎNTÎLNIRE DE POPICE CU REPREZENTATIVELE UNGARIEI

Azi și mîine are loc la Mangalia, pe arena de asfalt mecanizată, dubla întîlnire de popice dintre reprezentativele feminine și masculine ale României și Ungariei. Este cea de a 11-a partidă dintre popicarii celor două țări. Ultima a avut loc în 1970, la București, și s-a încheiat cu victoria reprezentanților noștri (2736—2453 la femei și 5592—5421 la bărbați).

Cei doi antrenori români, **Alexandru Andrei** (la echipa feminină) și **Ferdinand Popescu** (la echipa masculină) au selecționat pentru aceste meciuri pe cei mai în formă jucători și jucătoare. Astfel, din cele două loturi fac parte: **Cornelia Petrușca, Elena Trandafir, Ana Petrescu, Crista Szöcs, Florica Neguloiu, Elena Cernat, Ildiko Grozăvescu, Margareta Bordei, Rozalia Stefucz, Erica Szàsz**, precum și **Ion Micoroiu, Petre Purje, Ilie Băiaș, Iosif Tismănaru, Gheorghe Silvestru, Ludovic Martina, Constantin Rădulescu, Ion Stefucz** și **Ludovic Kiss.**

Popicarii maghiari au sosit joi seara la București și ieri dimineață au plecat spre Mangalia. Din reprezentativele maghiare fac parte, printre alții, **Agnes Vàti, Eva Mészàros, Szófia Hursàn, József Rákos, Béla Csányi** și **Miklós Makkai.**

Azi va avea loc întrecerea pe echipe, iar mîine turneul individual. Arbitru neutru va fi Stepfan Patr (Iugoslavia).

# TELEX • *TELEX* • TELEX • *TELEX* • TELEX • *TELEX*

**Peste 5 000 de spectatori** au asistat la cea de-a doua întîlnire dintre echipele de lupte libere ale URSS și SUA, desfășurată în orășelul Anoka (în apropiere de Minneapolis). Victoria a revenit luptătorilor sovietici cu 7—3.

■

**In turneul preolimpic (zona asiatică) de fotbal,** care se desfășoară la Rangoon, selecționata Indoneziei a învins cu scorul de 4—0 (1—0) formația Thailandei.

■

**Concursul internațional de maraton** organizat de ziarul „Mainichi", la Otsu, a revenit atletului japonez Akio Usami cronometrat pe clasica distanță de 42,195 km cu timpul de 2h 20:24. Pe locul doi s-a clasat compatriotul său Kimihara — 2h 21:06.

■

**La Budapesta, în cadrul „Cupei Europei Centrale"** la fotbal s-au întîlnit formațiile Honved și Sparta Praga. Fotbaliștii maghiari au obținut victoria cu scorul de 2—1 (0—1) prin golurile marcate de Kocsis și Kozma. Punctul echipei oaspete a fost înscris de Marton.

■

**Desfășurată timp de două zile la Poznan,** întîlnirea internațională de natație dintre selecționatele Poloniei și Bulgariei s-a încheiat cu scorul general de 162—100 puncte în favoarea gazdelor (97—44 puncte la masculin și 75—56 puncte la feminin).

■

**Proba masculină de slalom uriaș** din cadrul concursului internațional de schi de la Predazzo (în apropiere de Trente) a fost cîștigată de sportivul francez Henri Duvillard, cronometrat în cele două manșe cu timpul de 3:24,06. Deținătorul „Cupei Mondiale", italianul Gustavo Thoeni, s-a clasat pe locul doi cu 3:25,96, fiind urmat de compatriotul său Rolando Thoeni — 3:26,37 și vest-germanul Max Rieger — 3:27,07.

■

**Peste 20 000 de spectatori au urmărit, la Bristol,** întîlnirea internațională amicală de fotbal disputată între selecționatele de tineret ale R.D. Germane și Angliei. Fotbaliștii vest-germani au terminat învingători cu scorul de 1—0 (1—0) prin golul marcat de Sparwasser în minutul 31.

■

**Cinci concurenți:** Szurkowski (Polonia), Gorelov (URSS), Gusiatnikov (URSS), Zeman (Cehoslovacia) și Czechowski (Polonia) conduc cu același timp (5h 5:33) după trei etape în Turul Algeriei. Etapa a 3-a (Setif — Batna) a fost cîștigată de rutierul belgian Van Loy, cronometrat pe 166 km în 4h 07:30.

**După patru runde,** în turneul internațional masculin de șah de la Sarajevo conduc Petrosian (URSS) și Ivancici (Iugoslavia) cu cîte 3 puncte, urmați de Szabo (Ungaria), Jansa (Cehoslovacia) — 2,5 puncte etc. În runda a 4-a, Hort a cîștigat la Bogdanovici, Basagici la Tatai iar Jansa l-a învins pe Gasici. A fost consemnată remiza în partidele Keres — Kosanski, Bukal — Petrosian, Minici — Ivancici și Szabo — Matulovici.

■

**La numai două zile** după ce Simmenthal Milano a cucerit „Cupa Cupelor", o altă echipă italiană — Ignis Varese — a cîștigat „Cupa campionilor europeni". În finala actualei ediții, desfășurată la Tel Aviv, Ignis Varese a primit replica redutabilei formații iugoslave Iugoplastika Split. La capătul unei partide de excelent nivel tehnic, baschetbaliștii italieni au terminat învingători, la limită, cu scorul de 70—69 (34—35).

# TURNEUL INTERNAȚIONAL DE ȘAH DE LA TIMIȘOARA

Runda a XII-a a consemnat nu mai puțin de trei întreruperi și tot atîtea remize. Doar Ghizdavu a cîștigat la Alexandrescu. Dar iată rezultatele: Ghițescu — Paoli, Samkovici — Espig, Honfi — Messing întrerupte, Pavlov — Kirov, Ungureanu — Cobo, Ghindă — Barcza remize. În întreruptele din runda a XI-a: Espig — Honfi 0,5—0,5, Barcza — Ungureanu 0—1, Messing — Ghindă 1—0.

În clasament conduce **Samkovici cu 8,5 p (1),** urmat de Honfi 8 p (1), 3—5. Kirov, Ghizdavu, Ungureanu 7 p, 6. Cobo 6,5 p.

„CUPA PRIMĂVERII" LA HANDBAL FEMININ
# RULMENTUL BRAȘOV LA PRIMA VICTORIE

**TIMIȘOARA, 24 (prin telefon, de la corespondentul nostru județean).** Cea de a treia zi a turneului a debutat cu partida dintre selecționata orașului Katowice și Vozdovac Belgrad, partidă care a oferit celor prezenți un perfect echilibru de forțe. În final însă, victoria a revenit în extremis handbalistelor poloneze cu 7—6 (3—4). Principalele realizatoare: Cearnasak (3) pentru Katowice, Kadovic (3) pentru Vozdovac.

În al doilea meci, Rulmentul Brașov a înregistrat prima victorie din turneu întrecînd formația cehoslovacă Odewat Hlekovec cu scorul de 14—9 (7—4). Rulmentul a avut în Oancea (6) și Naco (4) principalele animatoare și realizatoare.

Ultimul joc, disputat între Universitatea și O.R.K. Beograd, a oferit spectatorilor satisfacția unei evoluții superioare a timișorencelor, care au impresionat prin omogenitate și fantezie în atac. Scor: 21—9 (12—7). Principale realizatoare: Popa (4), Neghină (4), Ibadula (4), Rigo (4), respectiv Adamovici (5). Turneul continuă.

**Petre ARCAN**

# HANDBALISTELE DE LA VOINȚA ODORHEI ÎN TURNEU ÎN UNGARIA

Echipa feminină de handbal de divizia A, Voința Odorhei, întreprinde, începînd de mîine, un turneu de 5 zile în Ungaria, la invitația clubului Spartacus Budapesta. Printre jucătoarele care fac deplasarea se numără Magda Mikloș, Maria Magyari, Irina Teglaș etc.

*○ ultimele știri ○ ultimele rezultate ○ ultimele știri ○ ultimele rezultate ○*

## LA BARI, PONGRAȚ ȘI BĂRĂGAN, ÎN FRUNTEA CLASAMENTULUI LA SPADĂ

**BARI, 24 (prin telefon).** — În sala Circolo Unione din Bari a început turneul internațional de scrimă la care participă trăgători de frunte din Italia, Polonia și România. În prima zi, sportivii români au înregistrat un frumos succes ocupînd primele două locuri în proba individuală de spadă prin **Anton Pongrat** — 5v și **Constantin Bărăgan** — 4v. Pe locurile următoare s-au clasat: 3. Matveev (Polonia) 3v; 4. Barbunski (Pol.) 2v; 5. Nielaba (Pol.) 2v; 6. Muzio (It.) 1v.

În turneul de floretă pe echipe, formația României (compusă din M. Vicol, R. Văduva, E. Habala, A. Halchin și E. Pricop) a terminat pe locul III (a cîștigat la tușe meciul cu Italia și a pierdut cu 6—10 întîlnirea cu Polonia).

## AU ÎNCEPUT FINALELE DE JUDO ALE SENIORILOR

**BRAȘOV, 24 (prin telefon, de la corespondentul nostru Ilie Stanca).** În sala de sport Armata din localitate au început finalele campionatelor republicane individuale de judo ale seniorilor. Cei 124 de concurenți au susținut mai întîi, dimineața, în sala Dinamo, examenul pentru probele de tehnicitate pe care le-au trecut cu succes toți finaliștii. După-amiază au început confruntările la trei dintre cele cinci categorii de greutate. Iată cîteva rezultate mai importante: **categ. 80 kg** — V. Tirei (Universitatea Craiova) b. yusei-gachi (superioritate tehnică) C. Sauciuc (Șc. sp. Unirea Iași), M. Teleky (I.E.F.S.) b.y. C. Melnic (Rapid Buc.), **cat. 93 kg** — I. Pall (Dinamo Brașov) b.y. C. Chit (Univ. Craiova), **cat. +93 kg** — Gh. Boșcu (Rapid) b. ippon V. Cosma (Metalul Roman).

Întrecerile continuă sîmbătă și duminică.

## „Internaționalele" de tenis de masă ale U.R.S.S. ECHIPELE ȚĂRII GAZDĂ, ÎNVINGĂTOARE

**MOSCOVA, 24 (prin telefon).** Sportivi din opt țări participă la campionatele internaționale de tenis de masă ale U.R.S.S. Prima zi s-a deschis cu probele pe echipe. **Rezultate, băieți, grupa I:** U.R.S.S. tineret (Margin 2 v, Staprikin 2 v, Milosian 1 v) — **România** (Giurgiucă 3 v, Gheorghe 1 v, Luchian) 5—4, Suedia (Ch. Johansson 1 v, Bernhard 2 v, Viktrom 2 v) — **România** (Giurgiucă 1 v, Gheorghe, Luchian) 5—1. **Semifinale:** Suedia — Cehoslovacia 5—4, U.R.S.S. I — U.R.S.S. II 5—2, **finala: U.R.S.S. I** — Suedia 5—0. **Fete, grupa a doua: România** — U.R.S.S. tineret 3—1, **România** — Ungaria 3—2: **Crișan** — Molner 2—0, **Vlaicov** — Hernadi 2—1, **Crișan, Vlaicov** — Molnar, Hernadi 1—2, **Vlaicov** — Molnar 0—2, **Crișan** — Hernadi 2—0. **Semifinale: U.R.S.S. I** — **România** 3—0: Fedorova — **Crișan** 2—0, Rudnova — **Vlaicov** 2—1, Fedorova, Rudnova — **Crișan, Vlaicov** 2—0. U.R.S.S. II — U.R.S.S. III 3—1, **finala: U.R.S.S. I** — U.R.S.S. II 3—1. Pentru locurile 3—4: U.R.S.S. III — **România** 3—2: Golubkova — **Crișan** 0—2, Gedraitite — **Vlaicov** 2—0, Golubkova, Gedraitite — **Crișan, Vlaicov** 2—1, Gedraitite — **Crișan** 0—2, Golubkova — **Vlaicov** 2—1.

Întrecerile continuă cu probele individuale.

Redacția și administrația: București, str. Vasile Conta nr. 16; telefoane: centrală 11.10.05, secția corespondenți 11.51.09, interurban 72 și 286; telex: sportrom buc. 180, Tiparul „I. P. „Informația", București 40.368

Biblioteca municipală Târgu-Jiu

PROLETARI DIN TOATE TĂRILE, UNIȚI-VĂ!

# Sportul

ZIAR AL CONSILIULUI NATIONAL PENTRU EDUCATIE FIZICA ȘI SPORT

ANUL XXVIII — NR. 7007 | 4 PAGINI 30 BANI | Duminică 26 martie 1972

# VIZITA TOVARĂȘULUI NICOLAE CEAUȘESCU ÎN REPUBLICA ZAMBIA

## CONVORBIRI OFICIALE

Sîmbătă, 25 martie, la Palatul de Stat din Lusaka au continuat convorbirile oficiale dintre președintele Consiliului de Stat al Republicii Socialiste România, Nicolae Ceaușescu, și președintele Republicii Zambia, dr. Kenneth David Kaunda.

Au participat, din partea română, Ion Pățan, vicepreședinte al Consiliului de Miniștri, ministrul comerțului exterior, Corneliu Mănescu, ministrul afacerilor externe, Bujor Almășan, ministrul minelor, petrolului și geologiei, Ștefan Andrei și Gheorghe Oprea, consilieri ai președintelui, iar din partea zambiană — Elijak Mudenda, ministrul afacerilor externe, A. G. Zulu, ministrul apărării, și J. M. Mwanakatve, ministrul finanțelor.

Cei doi președinți au discutat, într-o atmosferă caldă, prietenească, probleme ale dezvoltării relațiilor de colaborare multilaterală româno-zambiene.

## ÎN PROVINCIA DE SUD A ȚĂRII

În cursul zilei de sîmbătă, președintele Consiliului de Stat al Republicii Socialiste România, Nicolae Ceaușescu, și tovarășa Elena Ceaușescu, împreună cu șeful statului zambian, Kenneth David Kaunda, și soția sa, Betty Kaunda, au făcut o călătorie în provincia de sud a țării.

Pe aeroportul din Livingstone, capitala acestei regiuni, oaspeții au fost salutați de A. B. Mutemba, ministrul de stat pentru provincia de sud, de guvernatorul districtului, L. Samundengo, și de primarul orașului, Sayambango, de notabilități civile și militare.

Manifestația de simpatie pe care o face populația zambiană oaspeților români este deosebit de impresionantă. De-a lungul a zeci de kilometri, de la aeroport pînă în centrul orașului, mulțimea își exprimă în mod spontan bucuria de a avea în mijlocul său pe solii poporului frate al României socialiste, prin cîntece, dansuri și aclamații.

Deosebit de densă este mulțimea în fața Muzeului Național, unde are loc o adevărată sărbătoare populară în cinstea oaspeților.

Felicitînd călduros conducerea muzeului pentru modul remarcabil în care acesta este organizat, tovarășul Nicolae Ceaușescu și tovarășa Elena Ceaușescu semnează, la încheierea vizitei, în Cartea de onoare.

Salutați din nou cu însuflețire de mari mulțimi de oameni, oaspeții se îndreaptă spre unul din cele mai celebre și impresionante monumente ale naturii din întreaga lume — Cascada Victoria.

În cursul după-amiezii, președintele Consiliului de Stat al Republicii Socialiste România și președintele Zambiei, celelalte persoane oficiale române și zambiene s-au reîntors cu avionul la Lusaka.

## ÎNTÎLNIRE CU MEMBRII COLONIEI ROMÂNE

Sîmbătă seara, tovarășul Nicolae Ceaușescu, secretar general al Partidului Comunist Român, președintele Consiliului de Stat al României, și tovarășa Elena Ceaușescu s-au întîlnit, la sediul Ambasadei Republicii Socialiste România din capitala Zambiei, cu membrii coloniei române. Au participat tovarășii Ion Pățan, Corneliu Mănescu, Bujor Almășan și celelalte persoane oficiale române care îl însoțesc pe șeful statului nostru în vizita în Africa.

Întîlnirea dintre conducătorul partidului și statului român și membrii ambasadei, ai agenției economice, specialiștii din cadrul filialei Geomin din Lusaka și alți specialiști care activează aici în cadrul acordurilor de cooperare româno-zambiene a constituit o puternică manifestare de stimă și dragoste pentru partid, pentru tovarășul Nicolae Ceaușescu. Cei prezenți au scandat minute în șir „Ceaușescu — P.C.R. !".

Potrivit datinei românești, copii îmbrăcați în costume naționale au oferit tovarășului Nicolae Ceaușescu și tovarășei Elena Ceaușescu pîine și sare. Apoi, ambasadorul român în Zambia, Aurel Ardeleanu, prezintă oaspeților pe membrii coloniei române.

Urînd un fierbinte bun venit tovarășului Nicolae Ceaușescu, tovarășei Elena Ceaușescu, ambasadorul român a relevat marea bucurie și fericire pe care le-au trăit fiecare membru al coloniei române din Zambia, întîlnindu-se — aici, la aproape 9 000 de kilometri depărtare de patrie — cu conducătorul iubit al partidului și statului nostru. El l-a asigurat pe tovarășul Nicolae Ceaușescu de hotărîrea tuturor cetățenilor români care lucrează în Zambia de a contribui și pe viitor la dezvoltarea și adîncirea relațiilor de colaborare și cooperare dintre cele două țări prietene.

Tovarășul Nicolae Ceaușescu și tovarășa Elena Ceaușescu s-au fotografiat cu cei prezenți. Apoi s-au întreținut, într-o atmosferă caldă, de vie însuflețire, cu membrii coloniei române, care vor păstra nestearsă amintirea acestui eveniment emoționant al vieții lor.

# PREMIEREA FRUNTAȘILOR ÎN ÎNTRECERE

Am anunțat la timpul respectiv rezultatele întrecerii pe 1971 la care au participat consiliile județene pentru educație fizică și sport, și cluburile sportive. **A fost o acțiune de anvergură, continuarea unei inițiative binevenite, destinată să impulsioneze activitatea sportivă de masă și de performanță de pe întregul cuprins al țării, creșterea numărului de cadre de specialitate, a instructorilor voluntari, lărgirea bazei materiale a mișcării sportive, în pas cu cerințele, cu preferințele oamenilor muncii și tineretului.**

Ulterior, consiliile județene pentru educație fizică și sport, cluburile sportive fruntașe, situate conform clasamentelor întocmite, pe primele locuri, au fost premiate în cadrul unor festivități la care au luat parte reprezentanți ai Biroului Consiliului Național pentru Educație Fizică și Sport. Asemenea festivități de premiere au avut loc pînă acum la nivelul județelor **Brașov** și **Constanța**, care au făcut parte din grupa I și **Maramureș** din grupa a II-a. Foarte curînd urmează a fi premiate județele **Cluj** locul I în grupa I și în clasamentul general, **Harghita** și **Suceava**.

Festivități asemănătoare au avut loc și în cadrul unor cluburi sportive fruntașe în întrecere. Astfel, zilele trecute s-a decernat steagul de fruntaș clubului sportiv **Rapid București**, situat pe locul I în grupa I. La festivitate, onorată cu prezența tovarășului **Marin Birjega**, vicepreședinte al Consiliului Național pentru Educație Fizică și Sport, au participat numeroși sportivi de frunte ai acestui club bucureștean, antrenori, membri susținători. (Fotografia noastră vă înfățișează un aspect de la festivitatea de înmînare a steagului de club sportiv fruntaș).

Tot în Capitală a avut loc festivitatea de decernare a diplomei de club fruntaș **Metalului**, clasat pe locul 3.

În grupa a II-a s-a încheiat acțiunea de premiere a tuturor cluburilor situate pe primele trei locuri, în ordine **Politehnica București, Universitatea Timișoara** și **Nicolina Iași**.

În grupa a III-a a fost decernat steagul fruntaș **Clubului Nautic Delta Tulcea (locul I)**, Urmează a fi premiate: **Clubul sportiv** din **Cîmpulung Muscel** (locul 2) și **Voința Cluj** (locul 3)

În zilele următoare vor fi premiate și cluburile **Dinamo** și **Steaua**.

Adresăm sincere felicitări consiliilor județene pentru educație fizică și sport, cluburilor sportive fruntașe pentru rezultatele obținute și le urăm noi succese în activitatea lor, de antrenare a tineretului în practicarea educației fizice de masă și de consolidare și sporire a valorii performanțelor, la cele mai înalte cote !

# MECIURI SPECTACULOASE ÎN TRIUNGHIULARUL INTERNAȚIONAL DE LUPTE LIBERE

## Surpriza reuniunii de ieri: înfrîngerea vicecampionului lumii, L. Ambruș

Ieri după-amiază a început, în sala Floreasca, turneul individual internațional de lupte libere, la care participă reprezentativele olimpice ale **R.F. a Germaniei, Ungariei și României**; în plus, componenții echipei secunde ale țării noastre și o serie de tineri luptători evidențiați la ultimele întreceri de campionat.

Chiar din primul tur, meciurile au fost de un bun nivel tehnic, viu disputate, victoriile prin tuș constituind o raritate.

Întrecerile de ieri au fost dominate de reprezentanții noștri, ei obținînd numeroase victorii; azi, însă, în turnirile finale, ei nu vor fi scutiți totuși de emoții. În prima confruntare am și asistat la o surpriză : înfrîngerea reprezentantului nostru la cat. 74 kg, L. Ambruș (locul II la C.M. de anul trecut) de către maghiarul Urbanovics (punctaj 3—4). Este adevărat că, înainte de meci, Ambruș acuza dureri la ficat. Ieri, la categoria grea, s-au întîlnit din nou **Șt. Stingu** și renumitul luptător vest-german **Dietrich**. De data aceasta oaspetele a cîștigat mai greu, fără acțiuni tehnice, doar în urma celor două avertismente, pentru pasivitate, date de către arbitri lui Stingu.

Iată cîteva dintre rezultatele de aseară : **cat. 48 kg** — I. Arapu b.p. Latak (Ungaria); Gh. Ștefan b. tuș Diepold (R.F.G.); **52 kg** — Gall (U) b.t. P. Ioniță; Sabatini (R.F.G.) b.p. I. Vlădescu; P. Cernău și Gall (U) desc.; **57 kg** — Klinga (U) b.p. Giray (R.F.G.); **62 kg** — P. Coman b.p. N. Dorobanțu; **68 kg** — P. Pealelungi egal C. Emilian; C. Emilian b.t. Rusznyak (U); **74 kg** — T. Pancă egal Seger (R.F.G.); **90 kg** — S. Morcov b.t. Stratz (R.F.G.); **100 kg** — Csatari (U) b.p. E. Panaite.

Azi, înainte de masă, vor avea loc întrecerile finale.

**T. RABȘAN**

**Au fost desemnați campionii de judo la trei categorii**

# ION HERMAN ȘI GHEORGHE BOȘCU ÎNVINȘI ÎN SEMIFINALE!

**BRAȘOV, 25 (prin telefon, de la corespondentul nostru).** Sîmbătă dimineața au continuat întrecerile finalelor de judo ale seniorilor la categoriile 80, 93 și +93 kg. Întîlnirile decisive au fost deosebit de spectaculoase și s-au încheiat cu mari surprize. Cunoscuții campioni **Ion Herman** și **Gheorghe Boșcu**, cîștigători ai titlurilor la toate edițiile de pînă acum, au fost învinși încă din semifinale ! Herman a fost întrecut de juniorul **D. Alexandru** (Rapid Buc.), iar Boșcu a pierdut tot în fața unui junior, C. Nicolau (Șc. sp. 1 Buc.). La rîndu-i, Nicolau a fost învins de Gh. Marchiș (Politehnica Timișoara). În cele din urmă, în finală, studentul timișorean a cunoscut și el înfrîngerea în fața lui Ion Buzic (Șoimii Buzău).

Iată primii clasați la finalele celor trei categorii : **80 kg** — 1. A. NEGOIȚĂ **(I.E.F.S.), campion național pe 1972**, 2. V. ȚIREI (Universitatea Craiova), 3. C. **Sauciuc** (Șc. sp. Unirea Iași) și Gh. Ungureanu (A.S.E. Buc.); **cat. 93 kg** : 1. D. ALEXANDRU **(Rapid Buc.), campion național pe 1972**, 2. **L. Pall** (Dinamo Brașov), 3. **I. Herman** (Politehnica Buc.) și **I. Fabian** (Univ. Craiova); **cat. +93 kg** 1. ION BUZIC **(Șoimii Sibiu), campion național pe 1972**, 2. **Gh. Marchiș** (Politehnica Timiș.), 3. **Fl. Sandu** (Rapid) și **C. Nicolau** (Șc. sp. 1. Buc.).

Întrecerile la cat. 63 și 70 kg se încheie duminică dimineață.

**Ilie STANCA-coresp.**

## PENTATLONIȘTII AU PLECAT ÎN FRANȚA

Lotul reprezentativ de pentatlon modern al țării noastre a plecat ieri cu avionul în Franța (via Bruxelles) pentru a participa, între 27 martie și 1 aprilie, la un important concurs internațional găzduit de centrul sportiv din Fontainbleau. Au făcut deplasarea sportivii **Dumitru Spîrlea, Marian Cosmescu, Albert Covaci** și **Constantin Călina**, însoțiți de antrenorul federal **Gheorghe Tomiuc.** Concursul reprezintă pentru pentatloniștii noștri o importantă etapă pregătitoare în vederea competițiilor următoare, un prim test pentru confirmarea aspirațiilor lor de a se prezenta la startul Jocurilor Olimpice.

# AZI ÎN DIVIZIA A A CAMPIONATULUI DE FOTBAL

*Cea de a treia etapă a returului, a XVIII-a a campionatului, programează opt jocuri sub semnul echilibrului care pare să devină caracteristic competiției nr. 1 a fotbalului nostru.*

*„Capul de afiș" îl constituie, fără îndoială, partida de la Pitești, unde F. C. Argeș, la un pas de primul loc în clasament, va căuta să-și consolideze actuala poziție și să stopeze, în același timp, un rival periculos care aspiră, justificat, la unul din locurile fruntașe ale întrecerii. O partidă atractivă promite și întîlnirea de la Constanța, unde Steaua va încerca să nu dezmintă forma bună a apărării sale din partida de la München, în fața unui adversar care știe bine să-și valorifice potențele ofensive pe teren propriu. La Ploiești, Petrolul și Rapid se întîlnesc într-un meci de tradiție în care nici unul din cei doi combatanți, dar mai ales gazdele, nu-și pot permite luxul risipei de puncte. La Petroșani, C.F.R., una dintre echipele cu un start remarcabil în acest sezon, nutrește speranța unui punct ce i-ar putea mări șansele în lupta pentru evitarea retrogradării. Deosebit de strînse se prezintă și partidele Dinamo — Politehnica, Universitatea Cluj — A.S.A. și Universitatea Craiova — Sport Club, în care gazdele urmăresc revanșa, iar Sport Club menținerea legăturii cu plutonul fruntaș. În sfîrșit, la Arad, o întîlnire care pare să facă excepție de la regula echilibrului general al etapei, interesantă totuși prin faptul că liderul va primi vizita „lanternei" într-un joc cu puține complicații în aparență.*

Așadar, azi în Divizia A, cu începere de la ora 16:

**București** : (stadion Dinamo)
DINAMO — POLITEHNICA
**Pitești** : F. C. ARGEȘ — STEAGUL ROȘU
**Constanța** : FARUL — STEAUA
**Petroșani** : JIUL — C.F.R. CLUJ
**Cluj** : UNIVERSITATEA — A.S.A.
**Craiova** : UNIVERSITATEA — SPORT CLUB
**Arad** : U.T.A. — CRIȘUL
**Ploiești** : PETROLUL — RAPID (începe la ora 14, meciul fiind televizat)

## CLASAMENTUL LA ZI

| | | | | | | |
|---|---|---|---|---|---|---|
| 1. **U.T.A.** | 17 | 9 | 5 | 3 | 34—16 | 23 |
| 2. F. C. Argeș | 17 | 11 | 0 | 6 | 31—23 | 22 |
| 3. Sport Club Bacău | 17 | 9 | 3 | 5 | 31—21 | 21 |
| 4. Steagul roșu | 17 | 7 | 6 | 4 | 21—12 | 20 |
| 5. „U" Cluj | 17 | 8 | 3 | 6 | 25—17 | 19 |
| 6. Steaua | 17 | 6 | 6 | 5 | 20—15 | 18 |
| 7. A.S.A. Tg. Mureș | 17 | 6 | 6 | 5 | 17—16 | 18 |
| 8. Dinamo | 17 | 6 | 5 | 6 | 24—21 | 17 |
| 9. Rapid | 17 | 7 | 3 | 7 | 21—23 | 17 |
| 10. Jiul | 17 | 6 | 5 | 6 | 16—18 | 17 |
| 11. Univ. Craiova | 17 | 6 | 4 | 7 | 20—22 | 16 |
| 12. Politehnica Iași | 17 | 5 | 6 | 6 | 21—24 | 16 |
| 13. Farul | 17 | 6 | 3 | 8 | 16—23 | 15 |
| 14. Petrolul | 17 | 5 | 4 | 8 | 8—22 | 14 |
| 15. C.F.R. Cluj | 17 | 2 | 6 | 9 | 12—25 | 10 |
| 16. Crișul | 17 | 2 | 5 | 10 | 5—24 | 9 |

**LA CAPĂTUL UNUI JOC DIFICIL CU IUGOSLAVIA 3-2!**

# ECHIPA ROMÂNIEI A DEBUTAT CU O VICTORIE

Întîlnirea România — Iugoslavia este unul dintre meciurile de tradiție ale hocheiului nostru. Participarea la aceleași competiții, fie că este vorba de C.M. ori de Cupa Dunării, întîlnirile bilaterale au făcut, firesc, ca jucătorii celor două reprezentative să-și cunoască posibilitățile — atuurile și, deopotrivă, slăbiciunile — ceea ce, în cele mai multe cazuri, au imprimat acestor partide o notă de echilibru. Acest echilibru. a fost pregnant și în partida de ieri de pe „23 August", chiar dacă hocheiștii români, s-au aflat mai multă vreme în treimea de apărare a formației iugoslave, chiar dacă ei au avut mai multe și mai clare posibilități de a marca. Acest echilibru se poate vedea și din desfășurarea scorului și chiar din numărul pedepselor cu care au fost sancționați unii dintre jucători (Iugoslavia 4x2, România 2x2).

Primele două reprize au aparținut românilor care inițiază o serie de atacuri debordante și-și constrîng adversarii la o apărare foarte strînsă. Portarul Gale este obligat, în ultimă instanță, să intervină decisiv. În repriza a doua însă una din intervențiile sale — cea mai puțin inspirată — la un șut centrare a lui **Pană**, care nu prevestea mare lucru, a făcut să ricoșeze pucul în poartă și 1—0 pentru România. Este minutul 21. Dar nu trec decît patru minute și **Smolej** aduce egalitatea pe tabela de marcaj : 1—1.

Repriza a treia debutează furtunos. Este rîndul apărării noastre — care cea mai curioasă pare introducerea lui **Tureanu** în atac, aripă stîngă. Această schimbare s-a dovedit însă extrem de inspirată pentru că în min. 47 mezinul formației române reușește egalarea. Stimulați de acest gol hocheiștii români se mențin în ofensivă și **Calamar** în min. 50 înscrie golul victoriei. O victorie foarte frumoasă pentru care fiecare jucător a muncit pînă la epuizare. Bravo !

Au condus bine arbitrii cehoslovaci Adam și Filip.

*După multe ocazii ratate, hocheiștii noștri au deschis în sfîrșit scorul prin* **Pană**, *spre decepția portarului și fundașului iugoslavi, care privesc pucul din poartă*

| REZULTAT DE IERI | CLASAMENTUL | | | | |
|---|---|---|---|---|---|
| **România** — Iugoslavia 3—2 (0—0, 1—1, 2—1) | 1. **Polonia** | 1 | 1 | 0 | 0 9—1 2 |
| | 2. R. D. Germană | 1 | 1 | 0 | 0 7—1 2 |
| **PROGRAMUL DE AZI** | 3. S.U.A. | 1 | 1 | 0 | 0 5—3 2 |
| **Ora 17,00** R. D. Germană — Norvegia. | 4. România | 1 | 1 | 0 | 0 3—2 2 |
| **Ora 19,30** S.U.A. — Japonia. | 5. Iugoslavia | 2 | 0 | 0 | 2 5—8 0 |
| | 6. Japonia | 1 | 0 | 0 | 0 1—7 0 |
| | 7. Norvegia | 1 | 1 | 0 | 0 1—9 0 |

*(În pagina a 4-a :*
- *Interviu cu invitatul nostru*
- *Crosa zilei*
- *Noutăți despre C.M. de hochei — grupa B)*

Materialele de la C.M. de hochei au fost redactate de: **Romeo VILARA, Gheorghe ȘTEFĂNESCU** și **Adrian VASILIU.**

Fotografii de **P. ROMOȘAN** și **S. BACKSY**

# ION TRIPȘA ÎNVINGĂTOR ÎN „CUPA PRIMĂVERII" LA PISTOL VITEZĂ

În manșa a II-a la pistol viteză, disputată ieri, Ion Tripșa a tras din nou bine — obținînd 295 p și totalizînd 591 p, ceea ce pentru început de sezon este un rezultat foarte bun. El a cucerit primul loc în competiția inaugurală a sezonului în aer liber „Cupa primăverii". Adversarul său direct, D. Iuga, care avea, după manșa I, un handicap de patru puncte, a evoluat excepțional în a doua jumătate a concursului, realizînd 297 p, din 300 posibile. Avînd la totalul celor 60 de focuri 589 p, el a trebuit să se mulțumească cu locul secund. Ceilalți doi olimpici, V. Atanasiu și M. Roșca au obținut 582 și, respectiv, 578 p (Roșca a „pierdut" în manșa I o siluetă). Pe primele locuri s-au clasat : 1. **I. Tripșa 591 p (296—295)**, 2. D. Iuga 589 p (292—297), 3. G. Maghiar 586 p (toți de la Dinamo), 4. M. Stan 585 p, 5. V. Atanasiu 582 p, 6. Al. Gered 581 p (toți de la Steaua). La juniori, cel mai bun rezultat aparține lui G. Calotă (IEFS) 568 p.

La proba juniorilor (armă standard 60 f. culcat) foarte bine s-au comportat trăgătoarele de la Viitorul Focșani, care au ocupat, primele două locuri la fete și locul trei la băieți.

**JUNIOARE : 1. Aurora Podaru 581 p, 2.** Georgiana Oprișan 576 p (amîndouă de la Viitorul Focșani), 3. Cristina Dumitrescu (Dinamo) 573 p. **JUNIORI: 1. O. Regep 581 p,** 2. D. Poschină 580 p (ambii de la Dinamo), 3. C. Chiriac (Vitorul Focșani) 579 p.

La armă liberă calibru redus 3×40 f. a cîștigat **N. Rotaru (Metalul Buc.) cu 1149p.**

În clasamentul general conduce Dinamo cu 124 p.

**T. R.**

*Ion Tripșa, după concurs, în fața țintelor*
Foto : S. BAKCSI

# SĂPTĂMÎNA SPORTIVĂ INTERNĂ

Ca în probele polivalente ale atletismului, pentatlonul și decatlonul, unde performanța se convertește în cifre și acestea la rîndul lor, adunîndu-se, relevă o nouă performanță, mai complexă, întrecerea care animă activitatea consiliilor județene pentru educație fizică și sport se exprimă, an de an, în cifre ce reflectă performanța. Nu numai performanța stabilită pe terenul de joc, în săli și arene, pe pista de concurs, ci și cea implicită, poate uneori mai puțin spectaculoasă, dar organică, și care rezultă din popularea bazelor sportive cu tineri și vîrstnici, cu elevi, muncitori și studenți, toți doritori (sau doar curioși încă !) să practice sportul, exercițiul fizic. Cele trei mari capitole care punctează întrecerea : sportul de masă, de performanță și activitatea economico-financiară și de amenajare a bazelor sportive, constituie, totodată, direcții principale ale mișcării sportive din țara noastră, rolul său educativ fiind un corolar firesc.

Pentru a treia oară consecutiv, C.J.E.F.S. Cluj dobîndește întîietatea în cadrul grupei I, consiliul județean Suceava fiind lider în grupa secundă (încadrarea în cele două grupe se face după potențialul valoric al sportului județean respectiv). Ce au însemnat, de fapt, cele 635 260 de puncte cu care a încheiat întrecerea pe anul 1971 sportul clujean ? Aportul său la loturile naționale (mai mult de jumătate din punctajul primit), clasificarea prestigioasă a reprezentanților săi în ierarhia internă și internațională, cele peste 2500 de competiții organizate în cuprinsul județului (60 fiind internaționale), acțiunile de învățare a înotului, schiului și patinajului în rîndul copiilor și tineretului.

Plenarele consiliilor județene pentru educație fizică și sport, care continuă să se desfășoare și în această perioadă, constituie și ele nimerite prilejuri pentru a compara cifrele cu faptele, pentru a privi realitatea prin prisma cerințelor actuale și, mai ales, a perspectivei. Aportul organelor sportive județene trebuie să se facă simțit — așa cum a subliniat și președintele C.N.E.F.S., Anghel Alexe, la recenta plenară a C.J.E.F.S. Maramureș — în promovarea pe prim plan a activității sportive de masă, nu pe baze formale, în care să primeze numărul acțiunilor, ci pe baza atragerii reale la practicarea sistematică a exercițiului fizic și sportului a unor mase largi de cetățeni. Iar sportului de performanță să i se găsească, pe plan local, un cadru adecvat disciplinelor cu tradiție, cu bază materială și cadre de specialiști corespunzătoare.

### CROSUL, ACEST GHIOCEL AL ATLETISMULUI

În potida unui anume scepticism care vizează nu numai re-

**Paul SĂVESCU**

*(Continuare în pag. a 3-a)*

# Sportul Magazin

## UN DUBLEU RATAT

*Sezonul de vînătoare la rațe sălbatice se apropia de sfîrșit cînd ne-am repezit pînă spre Buzău, încolo. Fiindcă, să știți, una este să nu împușți nimic, ici, la cinci, șase kilometri distanță de apartamentul tău confort I din București și alta e să nu împușți nimic, după ce ai parcurs, cum — necum, cinci sute de kilometri pînă la Suceava sau vreo opt sute pînă la Sighetul Marmației... Dar noi am fost mai modești: noi, cei patru amici ne-am oprit doar la Buzău. Ba mai aproape. La limita de sud a județului. La Cîrligul Mare. Căruța ne-a dus repede spre salba de bălți unde înnoptau rațele. Și erau rațe cu duiumul! Ne-am risipit pe maluri și cînd am văzut cum aterizau pe apă sute de rațe, m-a luat cu cald pe la inimă...*

*Intru repede în stuf, dar cum apa crește — salt carîmbii cizmelor. Ba le leg și „urechile" de centură, că era o arătură băltită și intrai adînc în nămol. Am ajuns într-un foltan de stuf, mi-am încărcat pușca și am descărcat-o imediat, în două rațe dintr-un stol de șapte. Au căzut amîndouă ca două pietre, cu zgomot plin, de parcă a plesnit de două ori balta. Era cel mai frumos dubleu pe care-l făcusem în viața mea...*

*Și cum aș mai fi putut răbda? M-am repezit după cele două rațe care căzuseră după un pîlc de stuf din fața mea. Am făcut vreo zecedoisprezece pași. Apa era cam pînă la genunchi. Dar cînd să-l fac, probabil, pe al treisprezecelea (nu sînt superstițios! pun piciorul sting (iarăși?!) înainte și nimeresc într-o probabilă fostă urmă de tractor, de pe fosta arătură, sau vreun șanț — că nu i-am dat de fund — dar nu-mi mai pot scoate la timp piciorul drept din nămol și cad, plachez, cu totul în apă. Cu totul, adică cu tot cu pușcă, cu țigări și brichetă, cu cartușe, cu haine, cu tot!*

*Cînd m-am recuperat din baltă, nu mai știam care era pîlcul de stuf după care căzuseră rațele. Iar cînd am ajuns la mal, am constatat urgent viteza vîntului și temperatura scăzută care se poate manifesta la un sfîrșit de februarie cu totul banal.*

*Căruța care ne adusese la baltă plecase cu ultimii doi tovarăși de vînătoare. Nu-mi făceam iluzii, cum că ar putea veni foarte repede. Ce să fac? Trebuie să mă mișc! Oricum! Altfel îngheț! Dar socotind cam cît ar mai fi pînă vine înapoi căruța, mă ia și mai rău cu frig. Și, atunci, încep un cros susținut, pe arătură și după al treilea tur am auzit taca-tac-ul salvator al căruței. Apoi, mi s-a părut a fi cel mai lung drum din viață pînă la locul unde eram găzduiți. Dar și cînd am ajuns! Am fost literalmente dezbrăcat și îmbrăcat cu haine uscate; în plus foc în sobă, băuturi tari, ceai și așa mai departe. De aici am rămas cu convingerea că nu faptul în sine, ci prietenii te fac să te rușinezi că ai căzut prostește în baltă...*

**Ilie CÂRCIU**

## ÎN SFÎRȘIT, O CARTE PENTRU SĂRITORII ÎN APĂ

Săriturile în apă, această spectaculoasă (dar, din păcate, puțin cunoscută de marele public), ramură a natației, se bucură, în sfîrșit de apariția unei noi lucrări de specialitate. După maestrul emerit al sportului Alexandru Lascu, autorul volumului „Săriturile în apă" (apărut cu ani în urmă și epuizat de foarte multă vreme), este rîndul unui alt fost campion național, apreciatul antrenor sibian Norbert F. Hatzak („producătorul" a numeroase elemente de certă valoare, printre care Ion Ganea, de mulți ani deținător al titlurilor la trambulină și platformă), să-și împărtășească experiența de aproape două decenii, în volumul:

**Norbert F. Hatzak: Sărituri în apă. Tehnica și metodica învățării.** Editura Stadion, București, 1971; 264 pagini; 9,50 lei.

Folosind o bibliografie impresionantă, în care apar nume prestigioase din U.R.S.S., S.U.A., R.D. Germană, R.F. a Germaniei și din alte țări cu mari performanțe la săriturile în apă, antrenorul Norbert F. Hatzak oferă în lucrarea sa „Sărituri în apă" garanția unor aprecieri și indicații solide, bine studiate, cu adevărat utile micii familii a săritorilor de la trambulină. Spunînd „micii familii", ne-am gîndit la toți cei angrenați în activitatea acestui sport, adică antrenori, sportivi fruntași, începători și chiar simpli spectatori, pentru că lucrarea este cu adevărat completă, ea fiind deosebit de interesantă pentru cei mai pretențioși, ca și pentru cei veniți doar să aplaude evoluția zburătorilor acrobați. Menționînd că manualul de tehnică și metodică „Sărituri în apă" este excelent ilustrat cu 138 de schițe (sugestiv executate de Horst Zay) și completat cu cinci utile anexe (printre care codul tabelei de sărituri F.I.N.A. și tabelul de calcul), avem mai bine redată valoarea acestei cărți, care își găsește un loc de cinste în biblioteca oricărui amator de sport. **(D. ȘT.).**

CAMPIONATUL MONDIAL DE HOCHEI (GRUPA B)

## PAGINI SCRISE PE PATINOARELE LUMII

În zbuciumata istorie a competițiilor internaționale de hochei pe gheață, palmaresele sînt destul de greu de alcătuit cu rigoare, întrucît fluctuația în denumiri și în aprecierea valorilor a fost destul de mare, fără a mai pomeni, de pildă, confuzia întrecerilor, în momente în care se acordau concomitent titlurile de campioni olimpici, mondiali și europeni.

Oricum ar fi, campionatul mondial al grupei B — care ne interesează, aflîndu-se în plină actualitate — pare să se fi născut în anul 1959. Atunci, la Praga, competiția supremă a hocheiului pe gheață serba jubileul celei de a 25-a ediții. Numărul record de echipe participante (15) a impus departajarea valorilor. Așa s-a înființat grupa aceea secundară, care a primit numele simbolic de „Criteriul european", pentru că și-l disputau formațiile României, Ungariei și Austriei. Acest turneu, desfășurat la Pisen, a fost cîștigat de reprezentativa Elveției, echipa României pierde șansa de a juca în grupa B, fiind învinsă într-un meci de baraj de către echipa Austriei (4—5) cu 24 de ore înainte de începerea competiției și trebuind să se consoleze cu cîștigarea grupei C. În schimb grupa B a revenit, la Lausanne, Norvegiei, la egalitate de puncte cu Anglia, dar cu un golaveraj mai bun.

După ce se sare peste ediția din 1962, în anul următor participă la grupa B echipele Angliei, Franței, Iugoslaviei, Poloniei, României, Elveției și Norvegiei. Cîștigătoarea seriei a fost din nou Norvegia, echipa României ocupînd locul 3, la egalitate de puncte cu Elveția.

În grupa secundă a Jocurilor Olimpice de la Innsbruck (1964), echipa română își dispută întîietatea cu alte 7 formații, obține trei victorii, un meci nul și trei înfrîngeri, ceea ce o clasează pe locul final 4, în urma Poloniei, Norvegiei și Japoniei, dar înaintea Austriei, Iugoslaviei, Italiei și Ungariei. Și de data

| | | I | II | III |
|---|---|---|---|---|
| 1960 | Squaw V. | Finlanda | Japonia | Australia |
| 1961 | Lausanne | Norvegia | Anglia | Elveția |
| 1963 | Stockholm | Norvegia | Elveția | România |
| 1964 | Innsbruck | Polonia | Norvegia | Japonia |
| 1965 | Turku | Polonia | R.F.G. | Elveția |
| 1966 | Zagreb | R.F.G. | România | Norvegia |
| 1967 | Viena | Polonia | România | Norvegia |
| 1968 | Grenoble | Iugoslavia | Japonia | Norvegia |
| 1969 | Ljubljana | R.D.G. | Polonia | Iugoslavia |
| 1970 | București | S.U.A. | R.F.G. | Norvegia |
| 1971 | Elveția | Elveția | Polonia | R.D.G. |

*Un veteran al echipei noastre, Varga*

română, care reintră în elita mondială cu o bună carte de vizită.

După Jocurile Olimpice de la Squaw Valley (1960) — mult prea depărtate pentru a putea capta interesul micilor puteri hocheistice europene — în 1961, în această, selecționata noastră găsește un prilej de consolare în „Cupa fair-play" ce i se decerne.

Pentru a doua oară consecutiv, la Turku, în Finlanda, în 1965, Polonia cîștigă grupa B. În anul următor, în turneul organizat la Zagreb, pe primul loc s-a clasat echipa R. F. a Germaniei, care la ediția următoare, avea să evolueze în grupa A, în timp ce echipa Poloniei, retrogradată, îi lua locul în grupa secundă. În clasamentul final, echipa României are un extrem de onorabil loc 2, înaintea Iugoslaviei, Norvegiei, Austriei, Elveției, Ungariei, Angliei. Peste un an, în 1967, disputa pentru titlu în grupa B s-a dat în principal între reprezentativele Poloniei și României. Pînă la urmă a cîștigat Polonia, dar la egalitate de puncte, avînd însă un golaveraj superior.

Din nou prezentă la Jocurile Olimpice (Grenoble 1968), echipa României pare abonată la același loc 4 în turneul olimpic secund, de astă dată după două victorii și trei înfrîngeri. Din nou primii în clasamentul sportivității, hocheiștii români nu se mai pot lăuda că au învins decît formațiile Austriei și Franței, fiind în schimb întrecuți de cei iugoslavi, japonezi și norvegieni.

Anul 1969 aduce importanta decizie a federației internaționale (I.I.H.G.) de a limita numărul echipelor din esalonul superior la 6. În acest fel, lupta în grupele B și C devine mult mai interesantă, mai dîrză, mai pasionantă. Începe nesfîrșitul șir al promovărilor și retrogradărilor care a făcut pe un coleg de al nostru elvețian să numească unele formații specializate în urcuș și coboriș (printre care era evocată și echipa României): „echipe-ascensor"! În acel an, întrecerile grupei B au avut loc la Ljubljana, unde a fost prezentă și selecționata României. Evoluînd sub posibilități, hocheiștii români s-au clasat pe locul 6, salvîndu-se de la retrogradare.

Pentru prima oară, în 1970, turneul grupei B se desfășoară la București, însoțit de un uriaș interes, cu o asistență plină de temperament, care a cunoscut în mijlocul ei și trei astronauți americani! Din păcate, hocheiștii români au avut o comportare nesatisfăcătoare, terminînd întrecerea pe locul 7, ceea ce le-a adus retrogradarea în grupa inferioară. Competiția de la București a fost cîștigată de echipa S.U.A., care a terminat turneul neînvinsă, promovînd în esalonul de elită (nu pentru multă vreme însă, pentru că iat-o din nou acum în grupa B).

Ultima ediție a grupei B a fost găzduită de Elveția, ceea ce a facilitat victoria echipei elveține în 1971 (urmată de formațiile Poloniei și R. D. Germane). În același timp, în turneul grupei C din Olanda, echipa României — cucerind primul loc — obține din nou dreptul de a promova în grupa secundă, care se pare că-i este mai proprice și mai potrivită valorii, ambițiilor și pretențiilor jucătorilor noștri.

O trecere în revistă statistică arată că în decursul edițiilor de pînă acum Norvegia este cea mai constantă participantă la grupa B, iar succesele cele mai mari le-a obținut echipa Poloniei. Echipa României a fost de trei ori pe podium întocmai ca echipa Japoniei.

**Victor BĂNCIULESCU**

Cronica sferturilor de veac

## ...CÎND BUNICII FĂCEAU SPORT!

### — martie —

**1872** ● Luîndu-l-se, încă din 1869, dreptul de a organiza „darea la semn" pe terenul de la Cuibul cu Barză, Societatea Română de Arme, Gimnastică și Dare la Semn a făcut în 1870 „un apel la comune și județe pentru construirea Tirului". S-au adunat 20 700 lei pentru construirea Tirului, dar amenajarea poligonului va fi împiedicată mai bine de trei decenii. Cauza: necurmatele procese cu „Consiliul județean de Ilfov", pentru obținerea unui nou teren, în schimbul celui de la Cuibul cu Barză, pe care — în această vreme — „pășunarea erbei fu închiriată pe 50 galbeni pe an, plătiți în 3 cîșturi".

**(„Societatea Română de Arme, Gimnastică și Dare la Semn").**

**1897** ● „La 29 martie a.c., Societatea profesorilor secundari a organizat o festivitate școlară în sala palatului Ateneului. În fața unei „asistențe foarte numeroase", s-au executat „mai multe producțiuni școlare, între care și o serie de exerciții de ordine și libere cu măciuci executate de 16 elevi ai Liceului Lazăr".

Festivitatea „a reușit într-un mod strălucit, lăsînd o impresiune din cele mai frumoase asupra întregului public".

**(„Gimnasticul român" nr. 8 din 28 mai 1897)**

**1922** ● „Întemeierea unei secțiuni feminine pentru toate sporturile. Primul pas s-a făcut! (...) Clubul Tricolorul a întemeiat o secțiune feminină care pe lîngă vechile sporturi practicate la noi ca tenisul și sporturile de iarnă (bob, schi, skeleton, patinaj), se vor înființa și secțiuni pentru atletism, fotbal, natațiune etc.".

Ceea ce dovedește că pasiunea pentru fotbal nu mai este exclusiv masculină, încă de acum o jumătate de veac!

**(„Ecoul sportiv" din 5 martie 1922)**

**1947** ● „La 9 martie s-a disputat prima etapă a returului Diviziei A de fotbal. Scorul etapei a fost stabilit la Timișoara unde feroviarii din localitate au învins cu 6—0 (2—0) pe Juventus! Reuter a marcat 3 goluri, Bădeanțu 2, iar Ilieș a completat jumătatea de duzină în poarta lui Negru"...

**Documentar alcătuit de Dorin ȘTEFLEA**

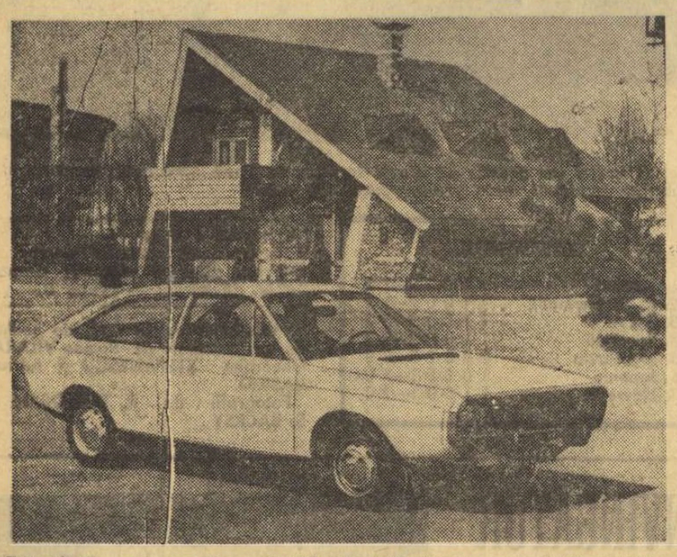

*Renault-15, nu numai o siluetă elegantă dar și o mecanică reușită*

### R—5; R—15; R—17

## NOII MEMBRI AI „FAMILIEI" RENAULT

Pe pistele de concurs, pe șoselele lumii, mașinile celui mai mare constructor francez, Regia Renault, au obținut în ultimii ani tot mai multe succese. Reușitele stau de altfel la baza intrării acestei prestigioase firme în rîndul puținilor *milionari* europeni, adică a acelor constructori care trimit în fiecare an pe șosele peste un milion de automobile. Printre ultimele creații ale Regiei se află — pentru prima oară — și un automobil de mic litraj (Renault 5) destinat tot mai intensei circulații urbane, alături de o gamă de mașini cu alură și performanțe sportive, născute dintr-un automobil de mare serie (Renault 12), gamă care vine să satisfacă cerințele automobiliștilor mai pretențioși (R-15 și R-17). Acești noi membri ai familiei Renault au fost prezenți zilele acestea în București, unde tehnicienii și ziariștii de specialitate au avut posibilitatea să-i cunoască de aproape și să-i conducă pentru a constata calitățile lor. Este greu să spunem care din noile automobile Renault au ocupat locul de vedetă, fiindcă dacă linia modernă, finisajul, calitățile mecanice, eficacitatea sistemelor de frînare ale lui R-17 și R-15 au încîntat pe cei mai pretențioși, micile R-5, mai aproape de nevoile automobilistului obișnuit, au stîrnit — pe bună dreptate — mult interes. Am condus și am stat apoi alături de unul dintre piloții noștri încercați, Florin Popescu, atît R-17 TL (mașină cu viteză de vîrf de 170 km oră, cu frîne pe discuri — cele din față ventilate) — cît și R-5 TL (cu motorul de 956 cmc) și am fost încîntat de comportarea ambelor. Florin Popescu, aprig susținător al mașinilor cu „totul în spate" s-a așezat la volan cu oarecare scepticism, dar după cîteva zeci de kilometri — de-a lungul cărora a solicitat R-17 TL către limitele ei — a recunoscut că ține excepțional drumul, că are o suspensie foarte bună, frîne eficace (progresive și bine asistate) și direcție precisă. La R-5 TL ne-a surprins plăcut nervozitatea mașinii încărcată cu 4 persoane, calitate care alături de celelalte (ținută de drum, suspensie, finisaj, lărgimea și comoditatea scaunelor și spațiul generos pentru bagaje) fac fără îndoială din cel mai mic Renault o excelentă mașină pentru circulația urbană, dar și o rutieră care poate satisface deplin pe automobilistul mijlociu (ea are de altfel o viteză de vîrf de 140 km/oră).

Concluzia? Noile realizări completează fericit gama, acum aproape completă a marelui constructor francez și dă totodată sugestii și exemple tinerilor noștri constructori care, fără îndoială, trebuie să se gîndească și ei la unele variante ale mașinii noastre Dacia 1300.

**Gh. EPURAN**

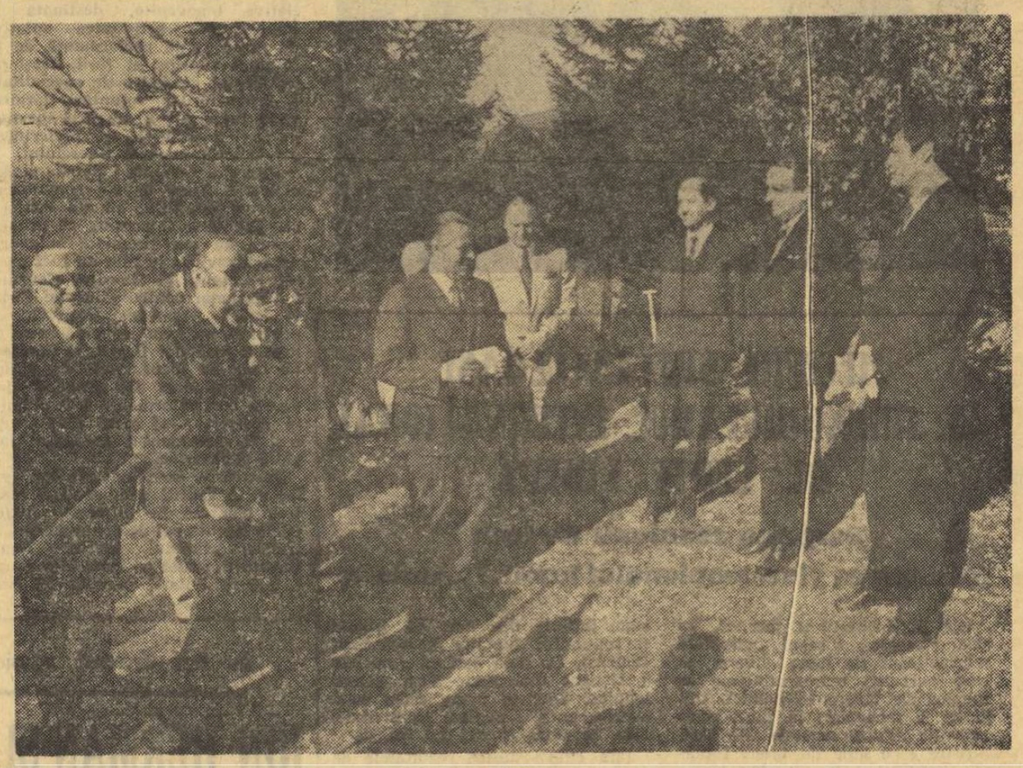

## CEREMONIA PLANTĂRII BRAZILOR ROMÂNEȘTI LA MÜNCHEN

*Președintele Comitetului de organizare a Jocurilor Olimpice de la München, Willi Daume (în mijloc) rostindu-și salutul cu prilejul plantării celor doi brazi românești în perimetrul olimpic. Din partea română au fost de față (în dreapta): ing. C. Vîrlan, consulul P. Olaru și ing. M. Ștefănescu. Au asistat (în stînga): dr. W. Ritter, șeful protocolului, H. Roth, din secția de presă și alți reprezentanți ai comitetului de organizare.*

## DE LA PENICILINA, LA... PECO ȘI I.J.C.M.!

Un fapt aparent neînsemnat ne-a determinat să redeschidem o mai veche problemă. Cea a denumirilor unor echipe de fotbal.

Zilele trecute, pe adresa Federației române de fotbal, au sosit cîteva cereri de schimbare a numelui sub care sînt înregistrate la forul de specialitate unele echipe. Să le nominalizăm:

— Victoria I.P.L.P. cere să devină **Peco Ploiești** (mai simplu, dar parcă și vezi o stație de benzină cu peron și umbrar colorat).

— Comerțul Alexandria cere să devină Constructorul, iar Automobilul Focșani vrea (dreptul ei!), nici mai mult, nici mai puțin, să devină **I.J.C.M.** Asta, așa ca să întregească șirul banalelor denumiri pe care le poartă multe din echipele noastre de fotbal.

Să amintim cîteva: Tehnofrig Cluj, Chimica Tîrnăveni, T.M.B. București, I.R.A. Cîmpina, Mașini Unelte București, U.R.E.M.O.A.S. Azotul Slobozia, Penicilina Iași, etc.

O privire mai atentă asupra denumirilor echipelor ce compun campionatul național de fotbal poate reproduce foarte aproape de fidel toate rumurile și subramurile industriei noastre (13 echipe Minerul, 6 Metalul, 3 Textila, 2 Cimentul, ba chiar și un ... Acumulatorul ș.a.m.d.).

Parcă-i și auzi pe suporteri, scandînd cu nădejde:

— Hai-de I.J.C.M. sau...

— „Hai-de Ma-șini-unelte!"...

Nu vrem să fronizăm lipsa de imaginație a responsabililor din asociațiile respective, însă credem că a venit timpul să se lase din niște tipare, sclerozate de-a binelea.

Este oare neapărată nevoie să se gîdile niște vanități atunci cînd se dă o denumire unei echipe de fotbal? Oare s-au epuizat denumirile sugestive ale cluburilor și respectiv echipelor de fotbal? Unde sînt denumirile clasice din mitologie: Olimpia, Jupiter, Titan, Minerva, Aurora și altele? O răspîndire mai largă pot avea și denumirile istorice sau geografice specifice regiunilor respective. E nevoie doar de un pic de efort de imaginație și atît! Avem nevoie de nume care să placă tineretului, să atragă.

Pare bizar, dar la tinerele echipe de fete înființate recent în Capitală, responsabilii respectivi au fost mai inspirați, dînd denumiri ca Diana, Venus, Carmen, Doina.

Ar fi cazul ca și Consiliile județene pentru educație fizică și sport să intervină împotriva șablonismului, pentru înviorarea atît a denumirilor cît chiar și a culorilor și desenelor de pe tricouri, ce tind să se înece într-o mare de banalitate...

Nu de alta, dar și acestea fac parte din mijloacele propagandistice ce atrag tineretul spre sport.

**ION BALAȘ**

## Răspunde Ion Poștașu

I. GHINESCU, COMUNA BOTENI. Reîntîlnire plăcută cu catrenele dv. Vi-l publicăm pe cel dedicat asului fotbalistic al județului dv., Dobrin:

**De cînd Dobrin se află iară**
**Printre cei mai buni din țară,**
**Suporterii din Pitești**
**Spun că sînt din... Dobrești!**

T. MIHAI, BUCUREȘTI. **„Ca unul care am absolvit engleza, m-a deranjat tîlmăcirea care s-a dat denumirii „Hotspurs", afirmîndu-se că ea ar însemna „călcîi fierbinte". În engleză, hotspurs înseamnă belicos, năbădăios, zburdalnic, bătăios. Deci Tottenham Hotspurs înseamnă „Bătăioșii din Tottenham".** Este binevenită precizarea dv., mai ales că n-a lipsit mult ca bătăioșii din Tottenham să fie învinși, pe teren propriu, de bătăioșii din... Arad!

DUMITRU SUDITU, PLOIEȘTI. **„Un prieten susține că tenismanul american Graebner are 40 de ani. Eu spun că n-are mai mult de 26. Dv., ce părere aveți?".** Prietenul dv. este tot atîta de... darnic, în toate ocaziile? Graebner are 28 de ani.

S. MIHAI, CRAIOVA. Adresa lui Ajax? Îi jigniți pe celebrii fotbaliști olandezi, punînd o asemenea întrebare! Ajax = Amsterdam (Olanda). Vă restitui cu timbrele, în caz că scrisoarea nu ajunge la destinație!

CONSTANTIN GHIȚĂ, PLOIEȘTI. Uim! În calitate de suporter dezamăgit al Petrolului, ați vrea să faceți un rămășag cu conducătorii acestui club, că acel Petruț, de la Tractorul Brașov, care

a înscris cîte două goluri, în Cupa României, echipelor Politehnica Iași și Dinamo București nu este altul decît fostul jucător al... ploieștenilor, la care Petrolul a renunțat cu atîta ușurință, cu un an în urmă. Ne spuneți că sînteți un suporter al Petrolului. Atunci, de ce mai turnați gaz peste foc?!

DUMITRU BUCIUMAN, COMUNA LAPUȘEL. **„Sînt un pasionat al șahului. Pînă aici, nici un necaz** (N.n.: știu, necazurile încep cînd te așezi să joci!). **Mai zilele trecute, am jucat șah cu un frate, ei rămîninînd numai cu regele, iar eu avînd în plus regina și un nebun. După 12 mutări, mi-a spus: „gata! e remiză!". El susține că nu aveam dreptul decît la 12 mutări, în aceste condițiuni".** În general, nu e recomandabil să te amesteci în discuții familiale, dar, în calitatea mea de poștaș trebuie s-o fac. Șahul este sportul cu cele mai multe regulamente. Cel oficial, și cele pe care le alcătuiesc ad-hoc, după cum le convin, aprigii șahiști începători! Cel oficial îi contrazice pe fratele dv., precizînd că, pentru realizarea matului se acordă un maximum de 50 de mutări, cu condiția ca nici o poziție să nu se fi repetat de trei ori, consecutiv sau alternativ, același jucător fiind la mutare.

NICOLAE TAPALAGĂ, TIMIȘOARA. **„Referindu-mă la un articol apărut în pagina de „Magazin" a ziarului „Sportul", privitor la jocul de biliard, vreau să știți că noi avem la Timișoara un club de biliard, patronat de asociația „Flacăra", care dispune de 2 mese bune de joc și numără circa 40 de membri cotizanți. Au avut loc și întreceri cu selecționatele Aradului și Lugojului. Sînt convins că, în scurt timp, acest joc — acest sport, am curajul să spun — ar putea deveni foarte popular, fără eforturi materiale deosebite".** Problema nu e atît de simplă, cum credeți dv., dar presupunem că într-o zi, biliardul își va găsi locul în activitatea noastră sportivă. Este, într-adevăr, un joc frumos.

Aproape că sînt tentat să mă reped pînă la Timișoara, să fac un carambol cu dv. Dar mă primiți?

I. MARIAN. Un gol nu poate fi acordat decît atunci cînd mingea a depășit linia porții, pe pămînt sau în aer, cu ÎNTREAGA ei circumferință.

IULIAN REGECZNY, DETA. **„De ce Olanda participă cu două echipe la Cupa campionilor europeni?"** Nu din nebăgarea de seamă a celor de la U.E.F.A.! Ajax participă de drept, în calitate de cîștigătoare a precedentei ediții a acestei competiții, iar Feyenoord este campioana Olandei.

**Ilustrații: N. CLAUDIU**

INTILNIRE CU MIHAI MOCANU

## ...prietenii nu te uită niciodată

Nu, marii sportivi nu sînt uitați niciodată. O foarfecă spectaculoasă, un dribling oricît ar fi el de frumos, un gol scos de pe linia porții, după cîtva timp se uită. Pe sportivul dîrz, neînfricat, oamenii îl admiră întotdeauna, iar cînd, din motive serioase, independente de voința lui, acesta rămîne în afara stadionului, spectatorii îi regretă lipsa.

Așa se întîmplă acum cu **Mihai Mocanu**, excelentul fundaș al Petrolului și al echipei naționale. Accidentul din turneul tricolorilor în Turcia i-a barat, pentru un moment, drumul sportiv. Cît? Nu se știe. Cîteva luni, poate tot sezonul. Un sezon pe care internaționalul nostru îl pregătise cu toată grija, cu toată dăruirea de care acest sportiv este capabil.

...La 24 aprilie, Mihai Mocanu împlinește 30 de ani. Vîrsta la care cei mai mulți sportivi își fac bilanțul realizărilor. Și maestrul emerit al sportului Mihai Mocanu, cel care a îmbrăcat de 33 de ori tricoul echipei naționale, are cu ce se mîndri. Iată de ce ar fi vrut ca această zi s-o întîmpine altfel. Poate acolo în tabăra tricolorilor, unde a cunoscut atîtea satisfacții.

Acum, Mihai Mocanu e în afara stadionului. Ce face el?

...Era o zi de primăvară, cu mult soare și cu adieri ușoare de vînt. Pe stadionul ploieștean se juca meciul de „Cupă" Dinamo—Tractorul. Acolo l-am întîlnit pe Mihai Mocanu, deși îl știam acasă, în pat. A intrat la tribuna oficială, alături de Alina, fetița sa și de soție. Pășea ușor, sprijinit în cîrje, purtîndu-și cu grijă piciorul în ghips. Publicul l-a observat și l-a aplaudat. Mocanu a mulțumit printr-o aplecare a capului. Jucătorii l-au observat și ei și l-au salutat. I-au făcut semne prietenești colegii de lot **Dinu, Deleanu, Lucescu.** În acel moment, fața lui Mocanu se luminase.

Iată-l lîngă el pe Sătmăreanu. Sînt doi buni prieteni. Zilele petrecute împreună la lotul național, întrecerea dîrză purtată sub tricourile tricolore i-au împrietenit și mai mult.

De la Mihai Mocanu am aflat că în perioada care a urmat accidentului, perioadă destul de grea pentru cel ce era obișnuit cu viața stadionului, a simțit o dată în plus prietenia colegilor de întrecere. L-au vizitat acasă **Dinu, Lupescu și Cheran.** S-a bucurat de gestul lor. **L-au chemat la telefon oameni din conducerea federației, Angelo Niculescu, doctorul Tomescu, Mircea Lucescu. L-a sunat tocmai de la Cluj portarul Ștefan.** Clujenii i-au trimis vederi din Iugoslavia.

În confortabilul apartament din centrul Ploieștiului, acum, cînd mingea a rămas departe, și cînd durerile de la picior l-au lăsat, Mihai Mocanu răsfoiește cursurile pentru examenele de la facultate. Este student în anul V la I.E.F.S. și nici în ruptul capului nu vrea să piardă anul. Își aruncă ochii pe ziare, reviste. A citit reportajul cu viața lui Rudy Wetzer, fotbalistul care la aceeași vîrstă suferise un accident la fel de grav. Exemplul lui Rudy Wetzer i-a dat îmbold. Mihai Mocanu ne mărturisea că accidentul nu l-a demoralizat și e încrezător în viitor. Îi pare rău doar că în aceste momente nu se află lîngă colegii de la Petrolul și lîngă cei din lotul național. Toate aceste mici amărăciuni au pălit însă în fața grijii pe care au manifestat-o față de el clubul și federația, colegii de sport.

Este, de fapt, o grijă care se manifestă nu numai în cazul lui Mocanu. Toți sportivii noștri simt căldura celor din jur, în momentele de cumpănă, exprimare firească a umanismului socialist.

**Constantin ALEXE**

# UNDE – ȘI CUM – ÎȘI CONTINUĂ ACTIVITATEA ABSOLVENȚII ȘCOLILOR SPORTIVE ȘI AI LICEELOR CU PROGRAM DE EDUCAȚIE FIZICĂ?

*Este cunoscut faptul că, în prezent, funcționează o largă rețea de unități specializate, școli sportive și licee cu program de educație fizică, înființate în întreaga țară și considerate, pe bună dreptate, izvoare extrem de importante pentru continua întinerire și creștere calitativă a sportului de performanță din țara noastră. Fără a epuiza, desigur, tema „producției" acestor unități, în raport cu cerințele actuale, cu condițiile create, ziarul nostru a subliniat recent, unele din principalele realizări, dar și neajunsuri, ceea ce va face fără îndoială, și în viitor. Pentru astăzi, ne reține, însă, atenția o altă problemă pe care însăși practica activității sportive o situează printre preocupările de stringentă actualitate.*

*In fiecare an, școlile sportive și liceele cu program de educație fizică sînt absolvite de sute de tineri, performeri — desigur de valori diferite — în mai multe discipline sportive. Se pune, firesc, întrebarea: CINE ÎI PREIA PE ACEȘTI SPORTIVI FRUNTAȘI, EVIDENT CU O PREGĂTIRE AVANSATĂ, UNII DINTRE EI CU CERTE POSIBILITĂȚI DE AFIRMARE PE PLAN NAȚIONAL SAU INTERNAȚIONAL?*

*Unii găsesc repede drumul spre cluburile universitare, sindicale sau teritoriale, alții — mai puțini — rămîn în evidența diferitelor loturi reprezentative de juniori sau seniori. Cei mai mulți se pierd, însă, fie pentru că organele sportive locale nu au cunoștință de rezultatele și nici măcar de existența lor, fie că ei înșiși așteaptă această solicitare sau se sfiesc să ceară înscrierea într-un club sportiv (mai mult ca sigur că nici nu știu cum anume).*

*Știm că în școlile sportive și în liceele cu program de educație fizică activează cîteva sute de profesori de specialitate, că s-au făcut și se fac în continuare multe eforturi pentru rezolvarea corespunzătoare a problemelor care vizează baza materială, ca și pentru asigurarea tuturor celorlalte condiții necesare unei activități a cărei eficiență să crească pe măsura cerințelor actuale ale sportului de performanță. Cum spuneam, nu demult, această eficiență nu este încă de natură să-i mulțumească pe directorii, profesorii și elevii acestor unități și se impune o mai mare responsabilitate în îndeplinirea obiectivelor pentru care aceste școli au fost, de fapt, create. Dar, chiar în aceste condiții, sportul de performanță ar cîștiga mult mai mult dacă la absolvire toți tinerii performeri și-ar continua activitatea în diferite cluburi, avînd astfel posibilitatea să-și îmbunătățească rezultatele, să vizeze mai departe recorduri sau selecționarea în echipele clubului, orașului sau chiar în reprezentativele țării.*

*Considerăm că obligațiile școlilor sportive și ale liceelor cu program de educație fizică nu trebuie să înceteze total o dată cu eliberarea diplomelor de absolvire. Școala poate și trebuie să fie interesată, în continuare, de viitoarea activitate a performerilor pe care i-a pregătit ani de zile. Poate ar fi bine ca, încă înainte de absolvire, să fie organizate consultații pe această temă, să se facă recomandări, să se analizeze fiecare caz în parte.*

*O bună inițiativă în această direcție ni se pare a fi FIȘA DE EVIDENȚĂ a rezultatelor obținute de elevii școlilor sportive și ai liceelor cu program de educație fizică, introdusă recent în toate aceste unități tocmai cu scopul de a reglementa activitatea viitoare a absolvenților. Se realizează astfel o exactă cunoaștere a fiecărui performer, a rezultatelor sale, a calităților fizice, a treptelor de clasificare sportivă pe care le-a urcat în anii de școală etc. Semnat de profesorul de specialitate, documentul capătă — în plus — valoare orientativă pentru orice club sportiv.*

*Fără îndoială, simpla existență a acestor FIȘE DE EVIDENȚĂ nu rezolvă nimic dacă, în completarea lor nu se va manifesta multă grijă, competență și răspundere. Ca și pentru îndrumarea absolvenților spre cluburile sportive din orașele unde se stabilesc.*

*Poate că aceste rînduri se cer continuate. Poate că este necesar să pornim pe urmele absolvenților dintr-o școală sportivă sau ai unui liceu cu program de educație fizică, tocmai pentru a arăta la modul cel mai concret cît de importantă este problema pe care, astăzi, ne-am propus doar s-o enunțăm.*

# PLUSURI ȘI MINUSURI IN KILOGRAMELE RIDICATE DE COMPONENȚII LOTULUI NAȚIONAL

## VASILE DEAC – record național la „smuls": 140 kg!

Prima confruntare a echipei naționale de haltere, desfășurată recent la Poznan, în compania selecționatei secunde a Poloniei, nu a satisfăcut decît în parte. Nu ne referim doar la scorul întîlnirii (6—3 pentru gazde), ci în special la comportarea halterofililor din lotul olimpic și din acela care se pregătește pentru apropiatele campionate europene de la Constanța (13—21 mai).

Unii dintre componenții lotului au trecut examenul cu un calificativ mulțumitor, dacă ne referim la baremurile fixate inițial pentru perioada respectivă, alții însă au concurat neconcludent, nereușind să termine concursul.

Să începem cu sportivii care au înregistrat un oarecare progres. **Gh. Bercea** +5 kg, **Gh. Mîinea** +5 kg, **L. Opreanu** +5 kg. O mențiune pentru super-greul **V. Deac**, care deși nu a realizat norma prevăzută (470 kg), fiind în minus cu 12 kg față de aceasta, a doborît un valoros record național la „smuls": 140 kg (la a patra încercare). Firește, ne-ar bucura dacă tînărul V. Deac și-ar îmbunătăți rezultatele la „împins" și „aruncat" în aceeași măsură ca și la „smuls". Se pare însă că la „aruncat" V. Deac va ajunge în scurt timp (să sperăm chiar la campionatele naționale) în posesia recordului țării. La Poznan a ridicat 172,5 kg, dar mișcarea a fost anulată, deoarece a atins podiumul cu genunchiul.

*VASILE DEAC*

Și-acum despre „repetenți"... Patru sportivi din lotul olimpic au fost selecționați în echipa națională: **I. Hortopan, M Grigoraș, V. Rusu** și **V. Bădescu.** Dintre aceștia, doar primii doi au terminat concursul: Hortopan cu 295 kg la cat. muscă și M. Grigoras cu 325 kg la cat. cocoș. Rezultatele nu sînt la înălțimea așteptărilor. Vor reuși ei să obțină normele olimpice? Greu de spus. Și mai neconvingător au concurat ceilalți doi sportivi din lotul olimpic: V. Rusu, după ce a împins greu 112,5 kg, nu a reușit să smulgă 95 kg, ieșind din concurs, iar V. Bădescu a ratat de trei ori la „aruncat" 130 kg după ce la antrenamente ridicase (ușor) cu 7,5 kg mai mult!

În fine, **S. Herghelegiu** a ieșit, de asemenea, din concurs, nereușind să smulgă nici 127,5 kg, rezultat, care, pentru categoria grea (la care participă), reprezintă foarte puțin.

Zilele trecute am stat de vorbă cu doi dintre factorii de răspundere ai lotului olimpic și ai echipei naționale. Secretarul general al F.R.H.C., **Lazăr Baroga** s-a declarat nemulțumit de rezultatele „olimpicilor", arătînd două din cauzele importante ale rămînerii în urmă: **„I. Concentrarea sportivilor în timpul concursului este foarte mică, efortul depus nu este cel maxim și, deci, se renunță foarte ușor la încercări. Cei în cauză sînt prea încrezători în forțele lor, verificate doar la antrenamente. Dar, trebuie să menționăm (nu știm pentru a cita oară) că rezultatele realizate la antrenamente nu pot fi obținute întotdeauna în condițiile specifice ale concursurilor oficiale, unde intervine arbitrajul, emotivitatea și lupta cu ceilalți adversari. 2. Sportul de performanță cere mari sacrificii, nu numai la antrenamente, ci și în viața personală, de toate zilele. Nu o dată halterofilii uită de aceste obligații. În acest caz orice efort depus la antrenament se irosește în timpul liber, iar performanțele stagnează".**

Antrenorul emerit **Ștefan Petrescu**, care se ocupă de lotul național, este mulțumit de rezultatele băieților pe care-i pregătește. Într-adevăr, după cum am arătat, unele progrese există, dar rezultatele sînt încă departe de nivelul internațional. Să sperăm că la apropiatele campionate naționale (7—9 aprilie, la Constanța) performanțele vor continua să fie îmbunătățite.

**Ion OCHSENFELD**

## handbal

### In „Cupa Primăverii"

### UNIVERSITATEA TIMIȘOARA LIDERĂ A CLASAMENTULUI

**TIMIȘOARA 25 (prin telefon).** — În penultima etapă a turneului internațional de handbal feminin care se desfășoară în localitate, partidele s-au desfășurat în aceeași notă de interes, atît din partea echipelor participante — care abordează fiecare întîlnire cu deosebită seriozitate și dăruire — cît și a organizatorilor și publicului timișorean. În primul joc, Rulmentul a terminat la egalitate, 11—11 (7—5), cu Selecționata Katowice, datorită unei căderi fizice în final. Următoarea partidă a opus formațiile clasate pe locul II în campionatul trecut, în România și Iugoslavia, respectiv Universitatea Timișoara și Vozdovac Belgrad. Formația iugoslavă a făcut un joc curajos, cel mai bun din acest turneu, reușind să stăvilească în bună parte atacurile timișorencelor și să realizeze contraatacuri periculoase. Scorul final: 12—9 (7—4) pentru formația timișoreană. Au marcat: **Ibadula** (4), **T. Popa** (2), **Hrivnak** (2), **Rigo** (1), **Onofraș** (1), **Sauer** (1) și **Neghină** (1), **respectiv Kadovici** (7), **Abramovici** (1) și **Marianovici** (1).

În ultimul joc al etapei, Odeva Hlohovec a avut o ușoară notă de superioritate, încheind formația ORK Belgrad cu 12—10 (6—3). Înaintea ultimei etape Universitatea Timișoara este lidera clasamentului cu 8 p.

**Petre ARCAN— coresp. județean**

## atletism

### DINCOLO DE CULOARE

Am fost martor la o discuție între doi profesori de educație fizică. Vorbeau cu însuflețire, pasionați de munca lor. Unul dintre ei, profesorul **Emil Tobias** de la Grupul școlar profesional al M.I.U. Timișoara, îi spunea celuilalt că adesea vin în școlile profesionale elevi foarte slab pregătiți la orele de educație fizică. De multe ori i s-a întîmplat ca, după ce a anunțat că în cadrul orei se va face atletism și se va sări în lungime la groapă, să fie întrebat: **„Cu un singur picior?"** După opt ani de educație fizică, mulți nu cunosc nici cele mai elementare noțiuni din cel mai elementar sport, atletismul!

**„Într-o singură clasă am avut patru eleve,** se aprinsese profesorul Tobias, **care în decursul primilor opt ani de școală nu făcuseră nici o singură oră de educației fizică! Am avut mulți elevi nepregătiți, veniți mai ales de prin satele județului Odorhei. Există, este drept, și localități — de pildă Drăgășani sau Giurgiu — de unde ne vin adesea elevi care cunosc și îndrăgesc educația fizică".**

Discuția a continuat. Am rămas însă cu această întrebare care îmi revenea ca un laitmotiv: **„cu un singur picior?".**

Oare ce sau cine poate împiedica învățarea noțiunilor elementare de atletism în școli, de la vîrstele cele mai fragede?

Poate că programa pentru orele de educație fizică din primii ani de școală nu a găsit forma simplă de predare a atletismului sub formă de joacă. Poate cei ce conduc aceste ore în școală nu au fost convinși încă de nimeni că alergările, săriturile și aruncările sînt mișcări elementare care stau la baza tuturor activităților sportive. Sau poate că practica adesea folosită oră de oră, de a arunca elevilor o minge, eliberatoare de alte griji din partea profesorului, nu este suficient combătută de cei în drept. Sau poate că pe ici, pe colo, pasiunea profesorului de matematică sau de română este mai presus decît conștiinciozitatea profesională a celui „de la sport", și atunci orele de educație fizică sînt „cedate" în favoarea acestor materii.

## ciclism

### AZI, PRIMA ACȚIUNE CICLOTURISTICĂ A SEZONULUI

Azi se deschide sezonul de cicloturism în municipiul București, printr-o frumoasă acțiune organizată de C.M.E.F.S., în colaborare cu Consiliul organizației pionierilor, Comitetul U.T.C., Inspectoratul școlar și Inspectoratul miliției.

Participanții-pionieri, elevi și tineri — vor urma traseul: **Șos. Ștefan cel Mare — Calea Floreasca — Șos. Nordului — Aeroportul Băneasa — Șos. București — Ploiești** (varianta Buftea) **pînă la Mogoșoaia.**

Plecarea din fața stadionului Dinamo, la ora 9,30. Înapoierea, în jurul orei 14

## lupte

### La greco-romane

### C.S.O. Cîmpulung Muscel– TIRANA 3, 5–5, 5

Reprezentativa de lupte greco-romane a Albaniei a evoluat la Cîmpulung Muscel, sub denumirea de Selecționata Tiranei, învingînd echipa C.S.O. din localitate cu 5,5—3,5. Cele mai bune comportări le-au avut **I. Gibu, I.Dulică și N. Mandea** din formația gazdă, respectiv, **N. Pepa, B. Lika și G. Ilias.**

În continuare, oaspeții vor evolua la Botoșani.

**P. MATEOIU-coresp.**

## EUSEBIO I ÎL RIDICĂ PE EUSEBIO II...

Fotografia are o valoare de simbol... Celebrul **Eusebio** îl ridică realmente pe **Jordao** (numit de mulți

**Eusebio II)** așa cum face la antrenamente și jocuri cu foarte tînărul dar dotatul jucător...

## CINE-L VA AJUNGE PE BOZSIK?

Iată o statistică a selecționărilor în echipa Ungariei. În paranteze anul nașterii. De **100 ori** prezent în echipa reprezentativă: **Bozsik** (1925); **86: Grosics** (1926); **84: Puskas** (1927); **80: Matrai** (1932); **77: Sipos** (1932); **76: Fenyvessi** (1933); **75: Sandor** (1928); **72: Albert** (1941); **71: Tichy** (1935); **68: Hidegkuti** (1922) și **Kocsis** (1929). Dintre aceștia doar **Albert** este încă jucător activ și chiar selecționat în actualul lot al echipei **Ungariei.**

Dintre ceilalți componenți ai actualei reprezentative notăm pe **Bene** (1944) cu **52 selecționări, Fazekas** (1947) **24, Szücs** (1943) — **23; Pancsics** (1944) — **22; Zambo** (1944) — **18; Dunai** (1943) — **17.**

Este greu de presupus că unul dintre cei de mai sus va putea să-l egaleze pe Bozsik. Singurul mai apropiat este **Albert,** dar, să nu uităm, el are 31 de ani!

## DEPUTATUL CU FLUIER

Arbitrul italian **Concetto Lo Bello** este una din personalitățile cele mai cunoscute ale vieții sportive italiene. Foarte apreciat pentru maniera sa autoritară de arbitraj, el este unul dintre cele mai obișnuite personaje ale rubricilor sportive, subiect al caricaturiștilor și chiar al scheciurilor de televiziune. O popularitate atît de bine întreținută nu putea să fi rămas neexploatată și **Lo Bello s-a gîndit să-și** pună candidatura la alegerile legislative, în orașul său natal **Siracuza.** Concetățenii l-au acceptat cu entuziasm, promițîndu-i voturile. Poate că sicilienii speră în „ceva protecție" pentru echipele lor, dar arbitrul continuă să rămînă intransigent și autoritar. Astfel că nu se știe dacă pînă la alegerile din luna mai, bietul **Lo Bello,** care nu poate promite alegătorilor nici penaltyuri nici ofsaiduri imaginare, nu va fluiera... a pagubă.

## TRUCUL LUI PELE

*Turneul pe care echipa* Santos *îl întreprinde în Europa nu reprezintă nimic deosebit din punct de vedere sportiv. Prin el se încearcă a se acoperi deficitele extraordinare ale acestui club brazilian aflat la mare ananghie. Totuși, personalitatea lui* Pelé *acționează că un magnet asupra spectatorilor și antrenamentele lui s-au transformat în mici improvizații incluzînd jonglerii cu balonul, sambe și recitaluri de ghitară. Popularitatea lui „EL REY" devine uneori periculoasă pentru integritatea lui corporală, deoarece spectatorii năvălesc la sfîrșitul partidei spre a-l purta în triumf.*

*In ultima vreme* Pelé *a descoperit o stratagemă, care face de asemenea deliciul galeriei. Către sfîrșitul partidei el se deplasează pe aripa unde se află ieșirea, fără să lase a se observa vreo intenție. Imediat ce arbitrul duce fluierul la gură ca să anunțe sfîrșitul jocului, el țîșnește brusc spre vestiare și, apărat de tunelul de sîrmă, trimite publicului salutări de despărțire. Simplu și eficace!...*

## MECIUL „TRIBULUI" VAN LOY

Dacă meciul acesta ar fi fost televizat sau măcar disputat oficial, el ar fi dat naștere la mari încurcături crainicului, ziariștilor însărcinați cu cronica respectivă, ba chiar și celor cărora le revenea descurcarea raporartelor federale. Principalul motiv este că toți jucătorii de pe teren, plus cei trei arbitri respectivi, se numeau **Van Loy,** aparțineau aceleeași familii, fiind descendenții a doi bunici—frați între ei — originari din același mic oraș belgian, unde s-a disputat și meciul cu pricina. Cei doi bunici **Joseph Van Loy** și **Albert Van Loy,** ambii trecuți de 80 de ani se aflau în tribune, privind teribila înfruntare de pe teren a nepoților lor.

Deși jocul se petrecea cum **s-ar spune, în familie, totuși arbitrii au** trebuit să depună toată energia spre a potoli spiritele agitate, ca și strigătele de luptă ale celor doi bunici. Scorul a fost de **5—3,** pentru echipa patronată de cel mai mare dintre frați — **Joseph.** Au fost dictate trei avertismente, dar pînă la urmă lucrurile s-au împăcat spre cinstea familiei **Van Loy,** ai căror venerabili șefi au hotărît disputarea anuală a neobișnuitei partide.

## 400 DE MECIURI ÎN PRIMA LIGĂ!

Iată un record puțin obișnuit: **400** de meciuri în prima ligă constituie o performanță deosebită care aparține jucătorului **Alois Glaubitz** din echipa Sachsenring participantă în liga I a campionatului **R.D. Germane.** Recordul lui Glaubitz depășește net pe cele anterioare deținute de **Roland Ducke** (341),

**Günter Schröter** (321), **Manfred Kaiser** (304).

De remarcat că în cele 400 de meciuri, **Glaubitz** a fost doar de două ori înlocuit în cursul unei partide!

Cine este **Glaubitz?** Are 37 de ani și joacă fundaș central de aproape 20 de ani la aceleași echipă: **Motor Zwickau** devenită între timp **Sachsenring Zwickau,** formație care aparține uzinelor de automobile **Trabant.**

Tehnician în uzină, Glaubitz, este un model pe terenul de sport și în viața particulară. În timpul liber, el se ocupă cu pasiune de porumbei călători. Președintele secției de fotbal de la Sachsenring spunea: **„Glaubitz este un exemplu pentru tinerele generații, pentru că el dă tot ce are mai bun în fiecare joc".** Și Glaubitz declară: **„Dacă soția mea n-ar fi fost o pasionată a jocului de fotbal, aș fi agățat de mult ghetele în cui..."**

## SCHI

**VIRFUL CU DOR, 25 (prin telefon, de la trimisul nostru).** — Ieri au început în munții Bucegi întrecerile „Cupei Primăverii". Condițiile atmosferice nu s-au arătat însă favorabile bunei desfășurări a slalomului uriaș, întrucît în permanență a viscolit și a căzut zăpadă peste stratul de gheață existent anterior. Tocmai de aceea organizatorii, care preconizaseră stabilirea traseului de slalom uriaș pe fața mare a văii lui Carp, au fost nevoiți să-l marcheze doar în căldarea Furnicii. Dar și așa concurenții au trebuit să se întrebuințeze serios în curse care i-au solicitat la maximum. Probele de fond, desfășurate pe traseele din jurul cabanei Piatra Arsă, au avut condiții mai bune de desfășurare din cauza stratului subțire de zăpadă nouă, prăfuită, care a acoperit gheața.

### CONDIȚII GRELE DE CONCURS ÎN „CUPA PRIMĂVERII"

REZULTATE TEHNICE: **slalom uriaș seniori:** I. C. Văideanu (A.S.A. Brașov) 61,5, 2. I. Juncu (I.E.F.S.) 63,3, 3. Marin Focșeneanu (S.B.C. Sinaia) 64,0; **juniori:** 1. Marian Burchi (S.B.C. Sinaia) 61,6, 2—3. Ion Neagu (S.B.C. Sinaia), Florian Barbu (Șc. sp. Brașovia) 64,8; **junioare:** 1. Nuți Degeratu (Șc. sp. Predeal) 74,6, 2. Christina Ene (Șc. sp. Predeal) 83,4, 3. Maria Roșculeț (Șc. sp. Predeal) 84,3; **senioare:** 1. Elena Neagoe (Caraimanul Bușteni) 76,3, 2. Minodora Zerman (A.S.A. Brașov) 76,6. FOND **10 km seniori:** 1. Gheorghe Voicu (A.S.A. Brașov) 41,50, 2. Petre Dinu (Dinamo) 42,13, 3. Nicolae Bărbășescu (A.S.A.) 43,20; **5. km juniori:** 1. Samoilă Tomoș (Steagul roșu) 20,37, 2. Nicolae Cristoloveanu (A.S.A.) 20,45, 3. Stelian Urs (Tractorul) 22,04; **5 km senioare:** 1. Marcela Leampă (Dinamo) 23,11, 2. Adriana Barabaș (Tractorul) 24,15, 3. Rodica Clinciu (Tractorul) 24,24; **3 km junioare:** 1. Elena Tișcă (Tractorul) 14,42, 2. Elena Tomuș (Șc. sp. Rîșnov) 15,31, 3. Valeria Cristoloveanu (Șc. sp. Rîșnov) 17,13.

**Mihai BIRĂ**


**A apărut: nr. 3/1972**

**al revistei**

**SPORT ȘI TEHNICA**

**cu un bogat și variat cuprins, din care menționăm;**

**— ARO — mașină românească de teren.**

**— Primul raliu SALVAMONT.**

**— Limita fineței aerodinamice în aviație.**

**— Telefon, radio, televiziune, prin sateliți.**

**— Ce sînt „golurile de aer".**

**— Conducerea corectă a automobilului.**

**— Stabilizator de 6 sau 9 volți.**

**— Karting '72.**

**— Motocicletele de competiții.**

În acest număr mai puteți găsi numeroase articole tehnice, reportaje, știri, noutăți.

32 pagini, bogat ilustrate.


# UNDE MERGEM?

ATLETISM ● **Stadionul Viitorul, de la ora 8:** Concurs organizat de clubul Viitorul.

BASCHET. **Sala Giulești, de la ora 9,30:** Academia Militară — „U" București (m.B), Steaua — Mureșul (m.A); **sala Constructorul, de la ora 10:** Constructorul — A.S.A. Cluj (f.A), Constructorul — Sănătatea (f.A).

BOX ● **Sala clubului Grivița Roșie, ora 10:** Reuniune în cadrul campionatului municipal de juniori.

FOTBAL ● **Teren Dinamo, ora 13:** Venus — Carmen (campionat feminin); **ora 14:** Dinamo — Politehnica (tineret rezerve), **ora 16:** Dinamo — Politehnica Iași (divizia A); **teren Metalul, ora 11:** Metalul — Portul Constanța (divizia B); **teren Electronica, ora 9,30:** Traviata — Dacia (campionat feminin), **ora 11:** Electronica — Victoria Lehliu (divizia C); **teren Sirena, ora 9,30:** Juventus — Doina (campionat feminin), **ora 11:** Sirena — Unirea Tricolor (divizia C); **teren Autobuzul, ora 9,30:** Diana — Unirea Tricolor (campionat feminin), **ora 11:** Autobuzul — T.M.B. (divizia C): **teren F.R.F., ora 9,30:** Luceafărul — Speranța (campionat feminin), **ora 11:** Mașini Unelte — Flacăra roșie (divizia C); **teren C.P.B., ora 11:** Miorița — Voința (campionat feminin)

LUPTE ● **Sala Floreasca, ora 9,30:** Triunghiular de „libere": România — Ungaria — R.F. a Germaniei, finalele turneului individual pe categorii.

POLO ● **Bazinul Floreasca, de la ora 11:** România (juniori) — Cehoslovacia și România (seniori) — Bulgaria.

RUGBY ● **Teren Ghencea, ora 11:** Steaua — Dinamo (div. A).

TIR ● „Cupa Primăverii" (concurs republican) — **Poligonul Dinamo, ora 8:** armă standard (juniori și senioare); **Poligonul Tunari, ora 8,30:** talere (șanț și skeet), pistol liber.

VOLEI ● **Sala Dinamo, ora 8:** Rapid — Viitorul Bacău (m.A.), meci în cadrul „Criteriului Primăverii".

# Dialog cu cititorii

## ● O DIVIZIONARĂ B ÎN „CUPA CUPELOR"?
## ● CARTE DE VIZITĂ ȘI CALIFICARE
## ● DUMITRIU III ÎNTRE STEAUA ȘI „U" CLUJ

**● „Poate vă surprinde această scrisoare pornită din orașul de pe Arieș, orașul industrial Turda, din partea unui mare amator al fotbalului"** — se recomandă de la începutul scrisorii sale, Viorel Dumitrana. **„De ani de zile studiez foarte mult ziarul „Sportul", dar întîmpin foarte multe greutăți pentru că „Sportul" și în general presa vine în orașul nostru cu o zi în urmă și chiar de vine în aceeași zi, poștașul nu-și face datoria de a-l aduce la zi. Dar nu despre aceasta plîngere vă scriu, ci despre altceva. Optimile Cupei României s-au desfășurat, rămînînd în continuare calificate 3 echipe de categoria B. Vă pun întrebarea: dacă finala Cupei României se va desfășura între o echipă de cat. B și una de cat. A și în prelungiri cîștigă echipa de „B", atunci cine ne va reprezenta țara în noua ediție a Cupei Cupelor, echipa de cat. B care a cîștigat finala sau cea de A, care a pierdut-o?".**

— Nu ne surprinde scrisoarea dv., stimate tov. Dumitrana, nici prin faptul că ne sesizați deficiențe de difuzare a presei (se mai întîmplă destul de des, deși ziarul nostru a încunoștințat, la rîndu-i, Direcția Difuzării Presei), nici prin faptul că ne puneți o întrebare și, cu atît mai puțin, că ne scrieți din Turda, oraș cu tradiție în fotbalul nostru divizionar și, desigur, cu mulți iubitori ai balonului rotund. Nu știm dacă întrebarea dv. se hrănește din frumoasa amintire a dobîndirii Cupei României de către Arieșul Turda (pe atunci divizionară B). Ipoteza este însă valabilă acum, cînd au ajuns în sferturi de finală trei echipe din eșalonul secund, și fiecare din ele are șansa (cel puțin, teoretică) de a dobîndi prețiosul trofeu. Aceasta nu aduce după sine înscrierea din oficiu a respectivei echipe în Cupa cupelor, forul care hotărăște participarea la fiecare ediție a competițiilor internaționale fiind Federația Română de Fotbal.

**● „În primul rînd vreau să vă spun că sînt un înflăcărat suporter al echipei divizionare A, „U" Cluj.** — ne scrie Dan Suvaina din Sighișoara. **Citind în perioada precompetițională un articol** din ziarul „Scînteia tineretului" am rămas plăcut surprins aflînd că talentatul jucător de la Steaua, **Dumitriu III, va juca la „U". Doresc să știu dacă acest lucru e adevărat, iar dacă nu, ce a împiedicat ducerea lui la îndeplinire, căci la drept vorbind Dumitriu III stă mai mult pe tușă neparticipînd nici chiar la turneul Stelei în Brazilia".**

— Chiar dacă Dumitriu III și-ar fi exprimat dorința să părăsească clubul militar pentru a evolua în echipa studenților clujeni, n-a depus în acest sens, vreo cerere de transfer la federație, după cum am aflat de la forul de resort. Oricum, însă, el n-ar fi primit drept de joc în același campionat la două echipe de divizionare A. Acest lucru i-a fost aprobat coechipierului său Marcu (legitimat în retur la Universitatea Craiova), întrucît tînărul jucător și-a încheiat perioada stagiului militar (timp în care a evoluat la Steaua) și după care jucătorul, conform regulamentului de transferări, are imediat drept de opțiune. În ceea ce privește folosirea lui Dumitriu III în echipă, totul depinde de el și de... antrenor.

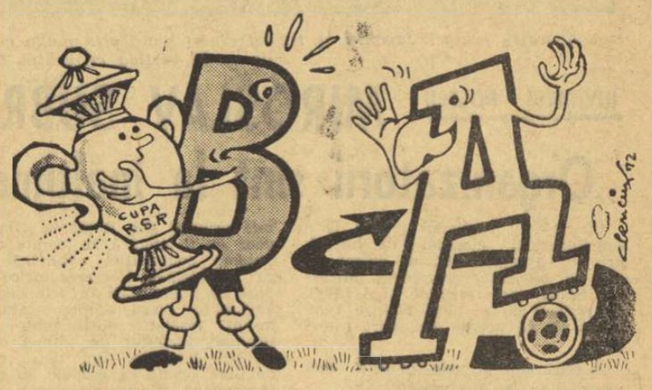

*S-ar putea să fie și așa...*

**Desen de AL. CLENCIU**

**● „Sînt un suporter înfocat al echipei Steaua** — recunoaște Cornel Geantă din Craiova. **Am fost impresionat de jocul pe care favoriții mei l-au susținut în compania puternicilor fotbaliști vest-germani. Vă rog să le transmiteți prin intermediul ziarului dv. cele mai calde felicitări. N-au cîștigat. Dar, pentru dăruirea cu care s-au bătut pentru fiecare minge, pentru eforțul uriaș depus, pentru marea lor dorință de a învinge, le mulțumesc".**

— Cele două rezultate de egalitate obținute de Steaua în fața uneia din cele mai redutabile echipe de club din fotbalul continental, reprezintă, evident, un punct de referință pe cartea de vizită a bucureștenilor. Efortul lor va primi, însă, doar această recompensă platonică, calificarea în semifinalele C.C.E. însemnînd, de fapt, reala performanță. Cu alte cuvinte, fotbaliștii militari s-au oprit în prag...

**— p. sl. —**

# ZIG-ZAG fotbalistic

# SĂPTĂMÎNA SPORTIVĂ INTERNĂ

*(Urmare din pag. 1)*

zultatul de moment, ci și utilitatea ramurii ca atare, crosul a scos din nou capul, precum ghiocelul, în acest început de primăvară. La Atena, cea de a XVII-a ediție a Crosului Balcanic a consfințit întîietatea sportivilor români, învingători în cinci din cele zece probe ale întrecerilor, bilanțul fiind 5 medalii de aur, 3 de argint și 3 de bronz. Medaliile și cupele se vor alătura trofeelor existente la federația de specialitate, la cluburile din Cîmpulung Muscel, Roman, Constanța, Plaiești, Pitești, Craiova, Galați, Oradea, Focșani, Timișoara și București care au concurat la alcătuirea unui lot valoros de crosiști. În epoca în care materialele sintetice, de laborator, invadează milenarele întreceri atletice, crosul — alergare în mijlocul naturii — constituie pentru atletism ceea ce semnifica pămîntul pentru Anteu. El rămîne mijlocul eficient, nepretențios, de atragere a tineretului spre atletism

### BOXUL — SPORT DE LABORATOR?

O asemenea întrebare se poate pune cînd la gala de selecție pentru echipa națională, de la Circul de stat, asistă 2500 de spectatori (același număr rămînînd fără bilete!), cînd în Sala sporturilor din Galați, fiecare din cele trei gale dedicate candidaților pentru reprezentativa de tineret a țării, adună o mie de iubitori ai scrimei pugilistice? Se poate, dacă ne amintim că marelui public amator de box i se oferă gale de mare atracție cu o zgîrcenie devenită, din păcate, tradițională. Aceasta, în locul unor confruntări tradiționale, în locul cultivării unor rivalități sportive, tranșate cinstit pe ring, în fața miilor de spectatori.

Boxul n-a fost niciodată o floare de seră, un sport de laborator. El nu se poate dezvolta, nu poate înflori în afara unui cadru competițional adecvat. Ringul devine într-adevăr „careul magic" numai atunci cînd e înconjurat de marele public.

# CAMPIONATUL MONDIAL DE HOCHEI — GRUPA B

*Apărarea echipei Japoniei a trecut vineri seară prin multe momente dificile — ca și cel din fotografie — în partida cu echipa R.D.G.*

## DUBLĂ VICTORIE ROMÂNEASCĂ ÎN ÎNTILNIREA DE POPICE CU ECHIPELE UNGARIEI

*MANGALIA NORD, 25 (prin telefon de la trimisul nostru.* Sala de bowling a stațiunii Olimp a găzduit sîmbătă după-amiază dubla întîlnire de popice dintre reprezentativele României și Ungariei, care se află în plină pregătire în vederea apropiatelor C.M.

„Deschiderea" reuniunii, meciul feminin nu a constituit, cum se credea, o simplă formalitate pentru echipa noastră, multiplă campioană mondială. Primele două schimburi ale reprezentativei maghiare au reușit să obțină un ușor avantaj, fiecare jucătoare realizînd cîte 396 p.d. față de 376 și 409 cît reușesc Elena Cernat și, respectiv, Ana Petrescu. Au urmat perechile Crista Szőcs — Mészáros Jánosné și Elena Trandafir — Hedvig Dvorzki, care au luptat de la egal la egal. În cele din urmă, balanța a înclinat în favoarea jucătoarelor române care au reușit să întreacă adversarele totalizînd (după patru perechi) 1633—1556 p.d. Ultimele noastre două jucătoare, Florica Neguțoiu și Cornelia Petrușcă, ambele la fel de sigure în lovituri, au rotunjit avantajul: selecționata României obținînd o victorie meritată cu 2497—2371 p.d. Rezultate tehnice: *Ana Petrescu — Agnes Báti 409—396, Elena Cernat — Katalin Tóth 376—396, Crista Szőcs — Mészáros Janosné 414—395, Elena Trandafir — Hedvig Dvorzki 434—369, Florica Neguțoiu — Zsofia Hurșan 447—408, Cornelia Petrușcă — Tompa Györghyné 417—407.*

Partida masculină dintre reprezentativele României și Ungariei s-a încheiat seara, tîrziu, cu victoria sportivilor noștri la scorul de 5489—5358. Amănunte despre acest meci în ziarul de mîine.

**Ir. IOANIȚESCU**

ÎN TURNEUL DE SCRIMĂ DE LA BARI

## DAN IRIMICIUC — PE PRIMUL LOC DUPĂ BARAJ CU CAMPIONUL LUMII

**BARI, 25 (prin telefon).** — Turneul internațional de scrimă de la Bari a continuat cu probele de floretă-echipe și sabie individual. Dacă floretiștii noștri au decepționat, suferind două înfrîngeri cu 10—6 din partea italienilor și polonezilor, la sabie reprezentanții României au avut o excelentă comportare, cucerind primul și al treilea loc în clasamentul final, deși au concurat într-o companie foarte valoroasă (campionul mondial Maffei, multiplul campion mondial și olimpic Pawlowski ș.a). În finală, Dan Irimiciuc a pierdut un singur asalt, la Maffei (4—5) dar și acesta a fost învins de Iosif Budahazi (3—5). S-a recurs la baraj între Irimiciuc și campionul mondial, victoria finală revenind sabrerului din Iași cu 5—3. Budahazi a ocupat locul III cu 3v, precedînd pe 4. M. Montano (It.) 2v; 5. T. Montano (It.) 1v; 6. Redrini (It.) Ov.

Dintre ceilalți sabreri români, Vintilă și Nicolae au ajuns pînă în semifinale, ca și experimentații polonezi Pawlowski și Nowara.

## TURNEUL DE ȘAH DE LA TIMIȘOARA

**TIMIȘOARA, 25 (prin telefon, de la corespondentul nostru județean).** Partidele întrerupte în runda a 12-a a turneului internațional de șah, care se desfășoară în localitate, s-au încheiat cu următoarele rezultate: Ghițescu — Paoli 1—0, Șamkovici — Espig remiză, Honfi — Messing remiză.

În runda a 13-a, au fost înregistrate următoarele rezultate: Espig — Ghițescu remiză, Cobo — Ghindă remiză, Kirov — Alexandrescu 1—0, Ghizdavu — Ungureanu remiză.

În alte două întrerupte Messing l-a învins pe Șamkovici, iar Honfi a remizat cu Bartha.

**Clasament:** Șamkovici și Honfi 9 p, Kirov 8 p, Messing, Ungureanu, Ghizdavu și Ghițescu 7½ p.

**Petre ARCAN**

## ROMÂNIA — CEHOSLOVACIA 6-2 în turneul internațional de polo

Practicînd un joc de bună valoare tehnică și materializînd o netă diferență față de adversara sa, prima reprezentativă a României și-a înscris cu ușurință și cea de a 16-a victorie consecutivă în palmaresul întîlnirilor directe cu polo iștii cehoslovaci. Jucătorii români, mai bine orientați tactic și cu un plus evident de viteză în acțiuni, și-au sufocat pur și simplu partenerii de întrecere, folosind cu mult succes contraatacul. Zamfirescu, Novac, Lazăr, Mihăilescu sau Culineac, sprijiniți în mod eficient de mai tinerii lor coechipieri, au dezlănțuit un tir necruțător la poarta lui Kladek, obligîndu-l să scoată de șase ori mingea din plasă. De subliniat că două din golurile formației noastre au fost realizate în situații de inferioritate numerică, și că Huber, cu recunoscuta-i sobrietate, a fost de cele mai multe ori imbatabil, „scoțînd" și o lovitură de la 4 metri. Scorul final de 6—2 (2—0, 0—0, 3—0, 1—2) a fost realizat de: **Zamfirescu** 2, **Novac, Mihăilescu, Nastasiu, C. Rusu,** din echipa română și **Karasek, Tkac** din cea cehoslovacă. Foarte bun arbitrajul italianului **Renato Di Gennaro.**

Selecționata de juniori a țării a avut un început promițător în partida cu națională Bulgariei. După o repriză albă, ea a condus cu 1—0 (Manea) și 2—1 (R. Rusu), dar de fiecare dată a fost egalată ca urmare a transformării unui penalty (T. Tomov) și concretizării unei situații de superioritate (Brancov) de către oaspeți. Cea de a treia repriză a fost însă fatală juniorilor noștri. **Manea, Cocora** (în special) și **Stancu** (care a primit un gol de începător) au greșit în mod nepermis, înlesnind polo iștilor bulgari să ajungă în poziții de unde realizarea golului s-a dovedit extrem de facilă.

Echipa Bulgariei a cîștigat cu 5—3 (0—0, 2—2, 2—0, 1—1), ultimele puncte fiind realizate de Spitzer, T. Tomov, Gherghinov, respectiv Răducanu.

Astăzi au loc ultimele partide: **România (juniori) — Cehoslovacia** (ora 11, la Floreasca) și **România (seniori) — Bulgaria. (a.v.).**

*Imagine din meciul România — Cehoslovacia: Mihăilescu și Botlik în luptă pentru balon*
Foto: S. BACKSY

## SPECTRUL RASISMULUI PLANEAZĂ ASUPRA „CUPEI DAVIS"

**Una dintre cele mai prestigioase competiții internaționale, „Cupa Davis" — un adevărat campionat mondial de tenis pe echipe — a ajuns la a 61-a ediție polarizînd, ca de fiecare dată, atenția întregii lumi sportive.**

**Cu un justificat interes a fost așteptat, pretutindeni, startul noii ediții. Iată, însă, că asupra bunei desfășurări a întîlnirilor din acest an planează o gravă amenințare. Se știe că, acum cîțiva ani, echipa Republicii Sud-Africane a fost exclusă din cadrul competiției din cauza politicii de apartheid adoptată de guvernul din această țară. Cu cîtva timp în urmă, însă, Comitetul special al Adunării generale a națiunilor participante la „Cupa Davis" a luat o hotărîre pe cît de surprinzătoare pe atît de nefondată: aceea de a valida înscrierea acestei țări în „Cupa Davis".**

**Decizia a stîrnit indignarea marii majorități a federațiilor naționale participante, dînd loc la puternice reacții potrivnice. Un protest energic a făcut și federația noastră de specialitate, cerînd în mod hotărît excluderea echipei Republicii Sud-Africane din competiție. Totodată, numeroase federații de tenis au avertizat Federația Internațională de tenis de cîmp și Federația de resort din S.U.A. (țară care deține trofeul și care, conform prevederilor regulamentare, este considerată națiune organizatoare) că își vor retrage echipele dacă nu se va proceda la înlăturarea team-ului sud-african.**

**Pe bună dreptate se pune întrebarea: ce considerente au putut sta la baza ultimei decizii? În Republica Sud-Africană domnește încă același regim de cruntă prigoană rasială, motiv pentru care, un organism internațional sportiv de mare prestigiu și anvergură cum este C.I.O. nu permite participarea acestei țări la Jocurile Olimpice.**

**În fața acestui val de proteste și a hotăritei luări de poziție, Comitetul special al Adunării generale a națiunilor participante la „Cupa Davis" a fost nevoit să-și programeze o nouă ședință (14 aprilie la Londra) pentru a discuta acest caz.**

**Sperăm că, de data aceasta, rațiunea va triumfa și în cadrul acestui organism și decizia care se impune de la sine va fi luată: eliminarea echipei sud-africane din „Cupa Davis". Altfel, nobilele principii care guvernează sportul vor fi întinate, iar existența acestei competiții care datează de la începutul veacului nostru, se va afla în pericol.**

**C. COMARNISCHI**

INVITATUL NOSTRU

## MIROSLAV SUBRT: „Organizatorii sînt la înălțime"

Cu prilejul turneului grupei B a campionatului mondial de hochei, printre oaspeții noștri de seamă se află și oficialul cehoslovac **Miroslav Subrt,** vicepreședinte al L.I.H.G. În răgazul dintre două reprize l-am rugat să ne acorde un scurt interviu.

— Care sînt primele impresii după venirea dv. la București?

— Revăd cu mare plăcere bunii mei prieteni din România. Am sosit doar cu o singură zi înainte de începerea competiției, convins fiind că problemele organizatorice sînt puse la punct pînă în cele mai mici amănunte, lucru asupra căruia nu m-am înșelat. Realmente, regret profund forfaitul de ultimă oră al echipei franceze. Îmi dau perfect de bine seama că gazdele au trebuit să depună eforturi serioase pentru a reface întregul program, și a-i da o formă acceptabilă pentru toată lumea. Totul a ieșit însă bine pînă la urmă.

— Ce părere aveți despre noua față a patinoarului?

— Pînă la această oră — excelentă. Calitatea gheții, instalațiile, acea atît de buclucașă tabelă electronică de marcaj, buletinele de informații — totul pare fără cusur. Cunoscînd posibilitățile organizatorice ale federației române nu am ezitat nici un moment atunci cînd a trebuit să-mi dau adeziunea pentru alegerea locului de desfășurare a meciurilor grupei B. Și de cîte ori se va mai ivi această ofertă, voi vota din toată inima pentru București sau Miercurea Ciuc (n.r. gazda jocurilor din grupa C) despre care mi s-au transmis numai cuvinte de laudă. Lucrul care mă mulțumește foarte mult este că pînă la această oră nu am fost supus tirului dezlănțuit al gazetarilor, ceea ce înseamnă că și aceștia (spre deosebire de alte ocazii) au condiții de muncă dintre cele mai bune.

— Totuși, nu aveți nici un fel de obiecție?

— Ba da. Prin intermediul ziarului dv. aș face un apel călduros la spectatori să nu mai fumeze în sală și să se gîndească mai mult la sănătatea sportivilor.

— În fine, cine credeți că va cîștiga acest turneu?

— Este greu de întrevăzut. Spre deosebire de ediția din 1970, cînd hocheiștii americani au făcut un simplu galop de sănătate, de această dată, ca și anul trecut în Elveția, trei echipe dețin șanse superioare. Acestea sînt, în ordine, după o preferință pur personală, acum cînd s-au consumat primele 4 jocuri, Polonia, R.D. Germană și S.U.A.

CROSA ZILEI

## CONSTANTIN DUMITRAȘ

**La 26 de ani (1,72 m și 64 kg) el continuă să fie apărătorul buturilor românești, adevărat „înger păzitor" al porții echipei sale. Sobru, cu mult curaj, Constantin Dumitraș știe de cele mai multe ori să-și pună în valoare deosebitul simț al plasamentului și reflexul rapid în folosul coechipierilor săi, care simt că au în permanență în spatele lor un veritabil pilon, de unde vine — uneori — cea din urmă salvare.**

**Portarul echipei naționale române are rareori zile ieșite din comun, într-un sens sau altul, evoluțiile sale de-a lungul unui întreg sezon fiind lipsite de linii sinuoase. El are însă darul de a-și încuraja tot timpul mai tinerii sau mai virstnicii colegi de echipă, orientînd întregul sistem defensiv. Așa a făcut și în partida de aseară, cu Iugoslavia, cînd a susținut cea de a 122-a partidă internațională, dovedindu-se un real suport moral pentru tricolori.**

## PUCURI

● *Ieri a avut loc un simpozion medical organizat la Centrul de medicină sportivă, în problema traumatismelor în jocul de hochei pe gheață. Participanții — medici și antrenori ai echipelor prezente la campionatul mondial de hochei (grupa B) — au făcut cu acest prilej un util schimb de experiență în problemele de profilaxie a traumatismelor întîlnite în acest sport și de recuperare a accidentaților.*

● *În prima zi a întrecerilor, în primul meci din program (S.U.A.— Iugoslavia) s-a înregistrat și primul accident soldat cu... un picior pus în ghips. Accidentatul nu este, după cum s-ar putea crede, vreunul dintre jucători, ci arbitrul întîlnirii, Walter Valentin (Austria). Acesta, la începutul reprizei a III-a, a fost lovit în genunchi de pucul expediat de către tunarul formației americane, McManama. După o întrerupere de 5 minute a partidei, arbitrul ghinionist a reușit să reintre pe gheață, în aplauzele spectatorilor, dar, după meci, fiind consultat, s-a constatat că accidentul este mai grav decît se credea și astfel piciorul a fost imobilizat.*

● *Acasă, în Polonia, jucătorul Adam Kopczynski era adulatul echipierilor din reprezentativa de hochei a țării prietene. Ajuns, însă, în România, nu mai prezintă — se pare — nici un interes. Și-a pierdut tot farmecul. A uitat să-și ia cu el chitara cu care își încînta de obicei colegii...*

● *Reprezentativa S.U.A. are în alcătuirea sa și trei jucători din formația Universității Harvard, pe care ați avut prilejul s-o vedeți la lucru în recentul film „Love Story" după romanul celebrului scriitor american Erich Segal.*

● *Șase dintre hocheiștii norvegieni din echipa Hasselörv locuiesc pe o aceeași stradă, Trondnimsveien, din Oslo!*

## LEJUS A CÎȘTIGAT TURNEUL DE TENIS DE LA HAVANA

**HAVANA, 25 (Agerpres).** — Turneul internațional de tenis de la Havana a fost cîștigat de jucătorul sovietic Tomas Lejus învingător cu 7—5, 6—4, 3—6, 6—4 în finala susținută cu compatriotul său Șamil Tarpișcev.

Proba feminină a revenit tenismanei sovietice Marina Krosina, care a dispus cu 6—4, 6—3 de cehoslovaca Miloslava Holubova.

## TURUL ALGERIEI Van Looy a cîștigat o nouă etapă

**ALGER, 25 (Agerpres).** — Tînărul rutier belgian François Van Looy a cîștigat încă o etapă în turul ciclist al Algeriei, acoperind distanța Batna-Biskra (117 km) în 2h12:59. După patru etape, în clasamentul general conduce concurentul sovietic Gorelov, secundat de coechipierul său Gusiatnikov. Fostul lider, polonezul Zurkowski, ocupă locul 5, la 20 secunde de primul clasat.

## PE PÎRTIILE DE SCHI

● Pe trambulina gigant de la Planica (Iugoslavia), s-au desfășurat probele de încercare ale săritorilor pe schiuri, care-și vor disputa titlul mondial. Cea mai lungă săritură (163 m) a realizat-o elveția nul Walter Steiner. Finlandezul Ruotsalainen a sărit 160 m, iar cehoslovacul Dolezal 154 m.

● Proba de slalom (feminin) din cadrul „Cupei Europei", desfășurată în Elveția la Arosa, a revenit sportivei franceze Christine Rolland, cu timpul de 1:17,4.

În clasamentul final al probei, primul loc a fost ocupat de Fabienne Serrat (Franța) 212, urmată de Anneliese Leibetseder (Austria) — 192 p.

● Proba masculină de slalom special din cadrul concursului de la Passo Rolle (în apropiere de Trente) s-a încheiat cu victoria lui Gustavo Thoeni, deținătorul „Cupei Mondiale". G. Thoeni a realizat în cele două manșe timpul de 99,93. L-au urmat în Rolando Thoeni (Italia) — 100,28 și Jean Noel Augert (Franța) — 102,74

## REYKJAVIK ÎI PRIMEȘTE CĂLDUROS PE ȘAHIȘTI

### Discutînd cu FLORIN GHEORGHIU despre turneul al cărui protagonist a fost și despre viitoarea confruntare SPASSKI — FISCHER

Protagonist al turneului internațional de șah de la Reykjavik, unde a ocupat primul loc în clasamentul final, alături de cehoslovacul Hort și islandezul Olafsson, marele maestru Florin Gheorghiu ne-a fost, zilele acestea, plăcut partener într-o mai lungă discuție care s-a referit nu numai la turneul respectiv, dar și la marele eveniment pe care acest oraș din vecinătatea cercului polar urmează să-l găzduiască: meciul pentru titlul mondial dintre Boris Spasski și Robert Fischer.

**— Cum se explică prezența a trei șahiști în fruntea clasamentului final al turneului de la Reykjavik?**

— Schematizînd desfășurarea întrecerii din capitala Islandei, trebuie să spun că, după primele runde, s-a conturat tot mai evident un duel între Hort și mine pentru întîietatea în clasament. Cu trei runde înainte de sfîrșit, Hort avea un punct avans, ceea ce părea suficient pentru a rămîne lider pînă la capăt. Dar, în aceste ultime trei runde, jucătorul cehoslovac a dat semne de oboseală și nu a mai putut realiza decît remize. Eu, în schimb, am avut un finiș foarte bun și l-am egalat. Atunci cînd nimeni nu se mai aștepta, Olafsson a reușit să cîștige ultima partidă (în care îl întîlnea pe olandezul Timman) și astfel a urcat și el pe primul loc.

### SURPRIZELE TURNEULUI

**— De ce ați precizat că victoria lui Olafsson nu era scontată?**

Din mai multe motive. În primul rînd, obligațiile profesionale l-au ținut pe jucătorul islandez, o bună bucată de vreme, departe de activitatea competițională. Totuși, el a avut o foarte bună comportare cu prilejul reintrării sale în arena șahistă. Intervenea însă și alt element. Timman mai trebuia să cîștige doar această partidă pentru a obține norma de mare maestru. Am crezut că va face uz de toată capacitatea sa pentru a-și împlini acest deziderat, dar Olafsson a jucat foarte precis, avînd și el ambiția de a oferi o satisfacție numeroșilor suporteri islandezi.

**— Considerați prezența lui Olafsson în tertetul învingătorilor drept principala surpriză a acestui turneu?**

— Nu. Marea surpriză a constituit-o evoluția sub așteptări a marelui

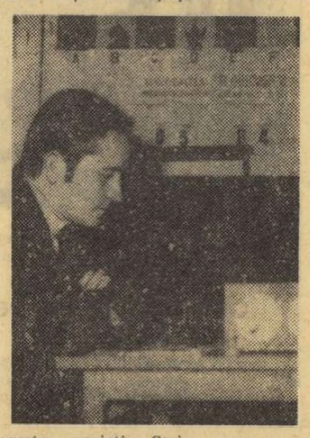

maestru sovietic Stein, care venea aureolat de victoria obținută în ultima ediție a tradiționalului turneu Alehin.

**— Cum vă explicați această comportare?**

— Fără îndoială Stein — ca și compatriotul său Tukmakov — nu s-au acomodat cu formula turneului de la Reykjavik. Spunînd aceasta nu mă refer la un anume sistem de disputare, ci la componența lotului de participanți. Au fost 8 jucători de valoare ridicată și alți 8 de valoare medie. Ca să te menții în plutonul fruntaș trebuia să nu lași nici măcar o jumătate de punct adversarilor din această a doua categorie. Stein a făcut o neașteptată remiză cu maestrul suedez Andersson și astfel a pierdut contactul cu fruntașii clasamentului. În ultima rundă, el a jucat cu mine. Era o partidă foarte importantă pentru amîndoi și după o dispută echilibrată am convenit asupra remizei. Pentru unul, aceasta a echivalat cu locul I, iar pentru celălalt, cu o poziție la nivelul locurilor IV—V. Tukmakov a jucat — în general — bine, dar a fost urmărit de nesănsă în partida cu Olafsson în care — aflîndu-se de două ori în criză de timp — nu a valorificat atent situațiile favorabile.

### ȘAHUL — SPORTUL NR. 1 ÎN ISLANDA

**— Ce interes manifestă publicul islandez pentru șah?**

— Dacă aș spune că șahul este sportul nr. 1 în această țară ar fi suficient. Voi adăuga, totuși, faptul că aproape jumătate din populația țării știe și joacă șah îndată ce are prilejul. De altfel turneul — o competiție tradițională, organizată din doi în doi ani — a fost urmărit permanent de 700—800 spectatori — chiar și atunci cînd nu se jucau decît partide întrerupte — această cifră constituind capacitatea sălii unde s-a desfășurat întrecerea noastră.

**— Pentru meciul Spasski — Fischer se va oferi, probabil, o sală mai mare...**

— Firește. Se prevede ca partidele dintre acești doi titani ai șahului să aibă loc în marele palat al sporturilor, care poate cuprinde 5 000 spectatori. Competitorii ar urma să fie instalați în mijlocul arenei, într-o cabină de sticlă. Aceasta a fost, se spune, dorința lui Fischer.

**— Cum a fost primită hotărîrea ca jumătate din disputa pentru titlul mondial să se desfășoare la Reykjavik?**

— Cu un entuziasm general, deși în fața organizatorilor se ridică destule probleme și, în primul rînd, cea a găzduirii oaspeților pentru că se scontează pe un mare număr, iar orașul nu dispune de prea multe hoteluri moderne. Oricum, Reykjavikul merită această satisfacție pentru că islandezii iubesc enorm șahul și, în plus, se dovedesc întotdeauna gazde extrem de ospitaliere.

Interviu consemnat de
**Ion F. BACIU**

## HOCHEIȘTII SOVIETICI ȘI CEHOSLOVACI SE PREGĂTESC PENTRU C. M. — GRUPA A

Continuîndu-și pregătirile în vederea apropiatelor campionate mondiale (grupa A) de la Praga, reprezentativa de hochei pe gheață a U.R.S.S. a susținut la Moscova un meci de verificare cu formația locală Spartak. Selecționabilii au terminat învingători cu scorul de 13—1 (4—1, 6—0, 3—0) prin punctele înscrise de Petrov (3), Iakușev, Mihailov, Harlamov (cîte 2), Vikulov, Malțev, Țigankov și Blinov.

★

Selecționata de hochei pe gheață a Cehoslovaciei a susținut la Usti pe Elba un meci de verificare cu reprezentativa Elveției. În mare formă, hocheiștii cehoslovaci au obținut victoria cu scorul de 16—0 (5—0, 6—0, 5—0). Holic și Paleczek au înscris cîte 3 goluri fiecare.

„Criteriul Tineretului" de box de la Galați

## MECIURI DÎRZE PENTRU UN LOC ÎN ECHIPA NAȚIONALĂ

**GALAȚI, 25 (prin telefon, de la trimisul nostru).** — Peste 2 500 de spectatori au fost prezenți simbătă seara în Palatul Sporturilor din Galați pentru a urmări finalele „Criteriului Tineretului" la box.

La semimuscă s-au întîlnit Al. Turi (Dinamo Brașov) și T. Dinu (Voința București), Brașoveanul, cu o mai mare experiență competițională a impus luptei un ritm susținut, a atacat în permanență, fapt pentru care a fost declarat învingător la puncte. (3—0). Categoria muscă are un titular autoritar, în persoana stelistului D. Condurat, care l-a învins prin abandon în repriza I pe I. Ștefan (Mușcelul Cîmpulung). Și la cocoș, un titular de nădejde: M. Lazăr (Steaua), bine clădit pentru categoria 54 kg, cu un bun joc de picioare l-a obligat pe dinamovistul bucureștean I. Vladimir să se recunoască învins la puncte (0—3). La pană, o situație similară ca la categoriile anterioare: S. Cuțov (Dinamo Buc.) nu are contra-candidat la locul în echipa națională. El l-a învins la puncte pe C. Ștefanovici (Electroputere Craiova) după un meci îndîrjit (3—0). La semiușoară, I. Adam (Steaua) b.p. I. Tirilă (Constr. Galați). La categoria ușoară I. Ioancea (Cimentul Medgidia) b.p. (3—0) pe Gh. Rădulescu (Farul) fără a arăta nimic deosebit. La semimijlocie, Gh. Agapșa (C.S.S. Buc.) b.p. M. Lupu (Automobilul Mărcin) cu o decizie de 2—1 care nu reflectă realitatea din ring. Cat. mijlocie mică: N. Băbescu (Metalul Tr. Severin) b.p. Șt. Turcu (Crișul Oradea). Mijlociul V. Croitoru (Metalul Buc.) i-au trebuit doar două minute pentru a-l învinge prin abandon pe C. Chiriacu. Foarte expeditiv și semigreul M. Culineac care a încheiat socotelile în mai puțin de un minut cu Gh. Matache (Ceahlăul P. Neamț), prin abandon. La cat grea, Al. Mureșan (Steaua) b. ab. I Gh. Constantin (Constr. Buc.).

**Paul IOVAN**



### I.E.F.S. A CÎȘTIGAT DERBYUL BASCHETULUI FEMININ

Întîlnirile de baschet desfășurate ieri, în cadrul campionatelor diviziunea A de baschet s-au încheiat cu următoarele rezultate: Rapid — I.E.F.S. (f) 50—64 (26—27), Voința București — Politehnica Galați (m) 69—67 (41—31), Politehnica București — Universitatea Cluj (m) 71—61 (29—34), Rapid — I.E.F.S. (m) 78—58 (38—28).

### A ÎNCEPUT C.E. DE HOCHEI PENTRU JUNIORI

**ZURICH, 25.** — În localitatea elveția nă Lyss a început simbătă seara campionatul european de hochei pentru juniori la care participă și reprezentativa țării noastre. Pînă la încheierea ediției se încheiaseră numai două întîlniri: cea în care echipa Austriei a învins la mare luptă formația Italiei cu scorul de 5—4 (4—2, 0—1, 1—1) și cea dintre reprezentativele Ungariei și Danemarcei în care hocheiștii din țara vecină au obținut victoria cu scorul de 7—3 (3—1, 3—1, 1—1).

### VOLEIBALISTELE DE LA I.E.F.S., ÎNVINGĂTOARE ÎN PARTIDA CU DINAMO

Cine ar fi crezut — dintre puținii spectatori prezenți ieri după-amiază în sala Dinamo, la partida de volei feminin contînd pentru etapa a XVII-a, dintre DINAMO și I.E.F.S. — că, după ce au condus în primul set cu 13—1 și l-au cîștigat la 7, dinamovistele vor părăsi terenul învinse. Și totuși, studentele — greșind mai puțin — au reușit să-și adjudece, după o oră și 50 de minute, următoarele trei seturi, cucerind o victorie (meritată) cu 3—1 (—7, 9, 14, 11). Au condus D. Rădulescu și N. Ionescu. **(EM. F.).**

În sala Progresul: MEDICINA — CONSTRUCTORUL ARAD: 3—0 (1, 5, 10).

În primul meci din cadrul competiției „Criteriul Primăverii", la care participă echipe masculine, I.E.F.S. a învins Progresul cu 3—1 (—9, 13, 1, 3). Au arbitrat bine I. Sușelescu și P. Zoe. În următorul meci Steaua a învins pe DINAMO cu 3—0 (11, 5, 3). **(P. PEANA)**

„Internaționalele" de tenis de masă ale U.R.S.S.

### PRIMELE REZULTATE ALE PROBELOR INDIVIDUALE

**MOSCOVA, 25 (prin telefon).** În campionatele internaționale de tenis de masă ale U.R.S.S. au început probele individuale. În cele de simplu s-a jucat mai întîi în cadrul unor grupe (după formula turneu), apoi meciurile au continuat după sistemul eliminatoriu, cu recalificări. **Rezultate, simplu băieți, în cadrul grupelor: Giurgiucă** cu Rutoskin 3—0, Sedov 3—2, **Gheorghe** cu Saribeykian 3—1, Burmazian 3—2, Luchian cu Maiorov 1—3, Sarchizian 0—3. **Turul I: Giurgiucă**—Kurtov 3—1, Ch. Johansson—**Gheorghe** 3—0, **turul II:** Rozsas—**Giurgiucă** 3—0, Vorobiov—Gomoskov 3—1! **Simplu fete, în grupe: Crișan** cu Slatova 3—1, Gedraitite 3—1, Feldman 3—0, **turul I:** Antonian—**Crișan** 3—1, Stephan—Vlaicov 3—0, **turul II:** Rudnova—Hovestadt 3—0, Antonian—Silhanova 3—2, Fedorova—Stephan 3—0, Vostova—Pogosova 3—2. **Recalificări: Vlaicov**—Molnar 3—2. **Dublu mixt, turul I: Crișan, Gheorghe**—Lindner, Sekasite 3—2. **(Ion POP — antrenor)**

Redacția și administrația: București, str. Vasile Conta nr. 16; telefoane: centrală 11.10.05, secția corespondenți 11.51.09, interurban 72 și 286; telex: sportrom buc. 180, Tiparul „I. P. „Informația", București 40.368

Biblioteca mun... Târgu...

PROLETARI DIN TOATE ȚĂRILE, UNIȚI-VĂ!

# Sportul

ZIAR AL CONSILIULUI NAȚIONAL PENTRU EDUCAȚIE FIZICĂ ȘI SPORT

ANUL XXVIII — NR. 7008 | 4 PAGINI 30 BANI | Luni 27 martie 1972

# VIZITA PREȘEDINTELUI CONSILIULUI DE STAT, NICOLAE CEAUȘESCU, ÎN REPUBLICA ZAMBIA

## CONVORBIRI ÎNTRE PREȘEDINTELE NICOLAE CEAUȘESCU ȘI PREȘEDINTELE KENNETH DAVID KAUNDA

Duminică, 26 martie, au avut loc convorbiri oficiale între președintele Consiliului de Stat al Republicii Socialiste România, Nicolae Ceaușescu, și președintele Zambiei, Kenneth David Kaunda. La convorbiri au participat, din partea română: Ion Pățan, vicepreședinte al Consiliului de Miniștri și ministrul comerțului exterior, Corneliu Mănescu, ministrul afacerilor externe, Bujor Almășan, ministrul minelor, petrolului și geologiei, Aurel Ardeleanu, ambasadorul României în Zambia, Ștefan Andrei, Constantin Mitea, Gheorghe Oprea, consilieri ai președintelui, și Vasile Răuță, adjunct al ministrului comerțului exterior, iar din partea Zambiei: E. H. K. Mudenda, ministrul afacerilor externe, R.C. Kamanga, ministrul dezvoltării rurale, H. Mulemba, ministrul minelor și dezvoltării mineritului, A.J. Soko, ministrul comerțului și industriei, J. M. Mwanakatwe, ministrul finanțelor, L.C. Changufu, ministru de interne, P.J.F. Lusaka, ambasadorul Zambiei la București, A.M. Milner, secretar general al guvernului.

### RECEPȚIE OFERITĂ DE PREȘEDINTELE REPUBLICII ZAMBIA

În onoarea președintelui Consiliului de Stat al Republicii Socialiste România, Nicolae Ceaușescu, și a tovarășei Elena Ceaușescu, duminică seara, președintele Republicii Zambia, Kenneth David Kaunda, și doamna Betty Kaunda au oferit o recepție. Au luat parte Ion Pățan, vicepreședinte al Consiliului de Miniștri și ministru al comerțului exterior, Corneliu Mănescu, ministrul afacerilor externe, Bujor Almășan, ministrul minelor, petrolului și geologiei, și alte persoane oficiale care însoțesc în vizita sa în Africa pe șeful statului român. Au participat, de asemenea, Mainza Chona, vicepreședinte al Republicii Zambia, Elijah Mudenda, ministrul afacerilor externe, Humphrey Mulemba, ministrul minelor și dezvoltării mineritului, Axente Soko, ministrul comerțului și al industriei, și alți membri ai guvernului, membri ai conducerii Partidului Unit al Independenței Naționale, comandanții forțelor armate terestre, aeriene și ale poliției — K. Chinkvli, W. Zuze și Chela, deputați, conducători de instituții centrale și alte personalități ale vieții publice zambiene.

Au luat parte șefii misiunilor diplomatice, acreditați la Lusaka, precum și Aurel Ardeleanu, ambasadorul României în Zambia. În timpul recepției, desfășurată într-o atmosferă de caldă cordialitate și prietenie, președintele Kenneth David Kaunda și președintele Nicolae Ceaușescu au rostit toasturi.

### SEMNAREA UNOR ACORDURI

Duminică a avut loc semnarea protocolului primei sesiuni a Comisiei mixte româno-zambiene care stabilește obiectivele cooperării economice în domeniul minier, industriei ușoare, agriculturii și energiei între Republica Socialistă România și Republica Zambia.

Din partea română, protocolul a fost semnat de Ion Pățan, vicepreședinte al Consiliului de Miniștri al Republicii Socialiste România, ministrul comerțului exterior, iar din partea zambiană de Mainza Chona, vicepreședintele Republicii Zambia.

La semnare au fost de față Gheorghe Oprea, consilier al președintelui, Vasile Răuță, adjunct al ministrului comerțului exterior al României, și Axente Soko, ministrul zambian al comerțului și industriei.

★

Duminică a avut loc semnarea acordului pentru desființarea vizelor și taxelor de vize, precum și a programului de schimburi culturale pe anii 1972—1973 în domeniul învățământului, culturii și artelor, între Republica Socialistă România și Republica Zambia, în cadrul acordului semnat la București în mai 1970.

Documentele au fost semnate de miniștrii de externe ai celor două țări, Corneliu Mănescu și, respectiv, Elijah Mudenda.

## CAMPIONATUL MONDIAL DE HOCHEI (GRUPA B)

# ÎN ZIUA A III-a, FAVORITELE ÎNVINGĂTOARE

● Echipele S.U.A. și R.D. Germane conduc (neînvinse) în clasament ● Formația României întîlnește astăzi pe cea a Norvegiei

Și a fost ziua a 3-a !... Cu partide de bună valoare tehnică și victorii scontate ale favoritelor, aplaudate la scenă deschisă de numeroșii spectatori. Realizînd cel de al doilea „succes consecutiv, selecționatele S.U.A. și R. D. Germane s-au instalat la conducerea clasamentului. Formația României, care nu a evoluat în programul de ieri, va întîlni astă-seară, într-o partidă dificilă, naționala Norvegiei.

### CÎT A LIPSIT CA SĂ ASISTĂM LA PRIMA SURPRIZĂ ?

Foarte puțin. Aceasta este realitatea, deoarece în ciuda scorului cu care s-a încheiat partida dintre **selecționatele R.D. Germane și Norvegiei : 5—2 (1—2, 1—0, 3—0)**, învingătorii au trecut prin mari emoții, pînă să-și vadă asigurate cele două puncte. În această partidă reprezentativa Norvegiei nu și-a dezmințit renumele, luptînd cu o energie de admirat și cu o vitalitate care s-a diminuat abia în ultima parte a disputei pentru un rezultat cît mai bun. Pînă în ultima repriză norvegienii au știut să se apere cu curaj, să facă un adevărat zid în fața lui Ostensen, excelent în acest meci, în care a apărat efectiv tot ce se putea apăra. Din aceste motive mai bine de jumătate din joc scorul a stat sub semnul incertitudinii, lăsîndu-ne impresia că vom asista la prima și, poate, cea mai copioasă surpriză a acestui campionat.

Firește că prima explicație a modului dificil în care s-a impus echipa R.D. Germane a fost cea a replicii dîrze date de adversar și a formei de zile mari a portarului acestei echipe. Nu-i mai puțin adevărat însă că și hocheiștii din R.D.G. au evoluat sub nivelul așteptărilor, dovedindu-se mult mai lenți decît în prima lor partidă, preferînd obositor de mult finalizările din șuturi golf, ușor de blocat și comițînd neașteptat de multe greșeli în apărare.

(Continuare în pag. a 4-a)

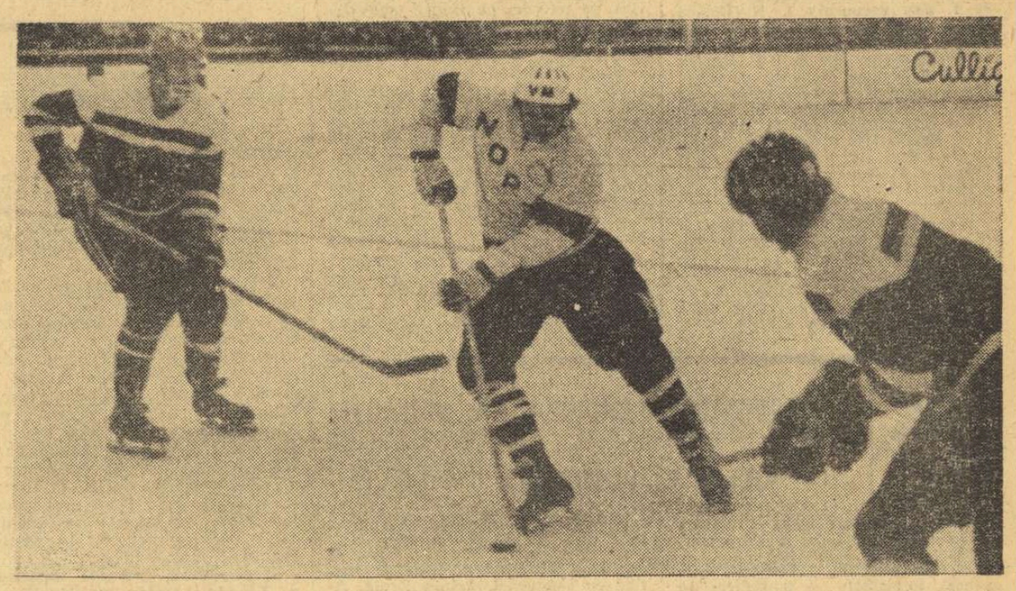

*Roy Jansen pătrunde impetuos printre doi apărători germani și va deschide scorul în partida R. D. Germană — Norvegia*

**REZULTATELE DE IERI**

R.D. Germană — Norvegia 5—2 (1—2, 1—0, 3—0)

S.U.A. — Japonia 14—5 (6—1, 2—2, 6—2)

**Clasament**

| | | | | | |
|---|---|---|---|---|---|
| 1. S.U.A. | 2 | 2 | 0 | 0 | 19- 8 4 |
| 2. R.D. Germană | 2 | 2 | 0 | 0 | 12- 3 4 |
| 3. Polonia | 1 | 1 | 0 | 0 | 9- 1 2 |
| 4. România | 1 | 1 | 0 | 0 | 3- 2 2 |
| 5. Iugoslavia | 2 | 0 | 0 | 2 | 5- 8 0 |
| 6. Norvegia | 2 | 0 | 0 | 2 | 3-14 0 |
| 7. Japonia | 2 | 0 | 0 | 2 | 6-21 0 |

**PROGRAMUL DE AZI**

Ora 11 : Iugoslavia — R.D. Germană
Ora 17 : Polonia — Japonia
Ora 19,30 : România — Norvegia

# STEAGUL ROȘU (2-0 la Pitești!), MAREA PERFORMERĂ A ETAPEI

● *A doua surpriză a duminicii, la Cluj, unde „U" a cedat echipei din Tg. Mureș* ● *Scorul etapei a fost înregistrat la Craiova* ● *Record egalat de... ineficacitate : doar 13 goluri marcate !*

**REZULTATE TEHNICE**

| | | | |
|---|---|---|---|
| F. C. Argeș | — Steagul roșu | 0—2 | (0—0) |
| „U" Cluj | — A.S.A. Tg. M. | 1—2 | (1—1) |
| Dinamo | — Poli Iași | 1—0 | (0—0) |
| Farul | — Steaua | 1—0 | (1—0) |
| Jiul | — C.F.R. Cluj | 1—0 | (1—0) |
| U.T.A. | — Crișul | 1—0 | (0—0) |
| Univ. Craiova | — Sport Club Bc. | 3—0 | (0—0) |
| Petrolul | — Rapid | 1—0 | (0—0) |

**CLASAMENT**

| | | | | | | |
|---|---|---|---|---|---|---|
| 1. U.T.A. | 18 | 10 | 5 | 3 | 35—16 | 25 |
| 2. Steagul roșu | 18 | 8 | 6 | 4 | 23—12 | 22 |
| 3. F. C. Argeș | 18 | 11 | 0 | 7 | 31—25 | 22 |
| 4. Sport Club Bacău | 18 | 9 | 3 | 6 | 31—24 | 21 |
| 5. A.S.A. Tg. Mureș | 18 | 7 | 6 | 5 | 19—17 | 20 |
| 6. „U" Cluj | 18 | 8 | 3 | 7 | 26—19 | 19 |
| 7. Dinamo | 18 | 7 | 5 | 6 | 25—21 | 19 |
| 8. Jiul | 18 | 7 | 5 | 6 | 17—18 | 19 |
| 9. Steaua | 18 | 6 | 6 | 6 | 20—16 | 18 |
| 10. Univ. Craiova | 18 | 7 | 4 | 7 | 23—22 | 18 |
| 11. Rapid | 18 | 7 | 3 | 8 | 21—24 | 17 |
| 12. Farul | 18 | 7 | 3 | 8 | 17—23 | 17 |
| 13. Politehnica | 18 | 5 | 6 | 7 | 21—25 | 16 |
| 14. Petrolul | 18 | 6 | 4 | 8 | 9—22 | 16 |
| 15. C.F.R. Cluj | 18 | 2 | 6 | 10 | 12—26 | 10 |
| 16. Crișul | 18 | 2 | 5 | 11 | 5—25 | 9 |

**ETAPA VIITOARE (2 aprilie)**

| | | | |
|---|---|---|---|
| Sport Club Bacău | — | Petrolul | X,2. |
| Steaua | — | Jiul | 1 1 |
| A.S.A. Tg. Mureș | — | U.T.A. | 1X2 |
| C.F.R. Cluj | — | F. C. Argeș | 1 1 1 |
| Politehnica Iași | — | Univ. Craiova | 1 1 1 |
| Dinamo | — | Rapid | X X 2 |
| Steagul roșu | — | Farul | 1 1 1 |
| Crișul | — | „U" Cluj | 1 X 2 |

*În meciul Dinamo — Politehnica (1—0), Fl. Dumitrescu șutează, cu toată opoziția lui Ianul, marcînd pe lîngă Costaș, prins pe picior greșit*

Foto : Vasile BAGEAC

# HOCHEIȘTII ROMÂNI POT ASPIRA LA JOCURI ȘI MAI BUNE

Greu, foarte greu jocul de sîmbătă al hocheiștilor români cu cei iugoslavi, care se prezintă la această ediție a campionatului mondial la un nivel mai ridicat decît în urmă cu doi ani, la aceeași competiție a grupei B și care au, în plus, experiența unor întîlniri dificile, de la Sapporo, la recentul turneu olimpic. Specialiștii noștri anticipau dificultatea acestui joc nu numai pe baza... tradiției meciurilor româno-iugoslave, ci, mai ales, în lumina frumoasei evoluții a „plavilor" în partida de vineri, cu selecționata S.U.A., una dintre marile favorite la locul care asigură calificarea în grupa A.

**Hocheiștii noștri au știut să aplice în acest joc tactica cea mai potrivită,** în funcție de particularitățile lor, dar avînd în vedere și plusurile și minusurile adversarilor. În apărare, hocheiștii noștri s-au repliat destul de rapid, au avut intervenții ferme și un corect joc cu corpul, au fost atenți în a ocupa spațiul din fața porții lui Dumitraș, pentru a închide culoarele de șut, de la distanță, ale iugoslavilor și a-i împiedica să intervină la pucurile care traversau

(Continuare în pag. a 4-a)

(În pagina a IV-a: ● Interviu cu invitatul nostru ● Crosa zilei ● Știri de la C.M. de hochei grupa B)

*Gheorghiu este bine încadrat de apărătorii iugoslavi, astfel că și de data aceasta portarul Gale va reține pucul. Imagine din meciul România — Iugoslavia (3—2)*

Cronici și comentarii redactate de **Romeo VILARA, Călin ANTONESCU** și **Adrian VASILIU.**

Fotografii de **S. BACKSI** și **Th. MACARSCHI.**

## GOLGETERII

13 GOLURI : OBLEMENCO (Univ. Craiova) — 5 din lovituri de la 11 m.

11 GOLURI : Rugiubei (Sport Club Bacău).

10 GOLURI : Neagu (Rapid).

9 GOLURI : Kun II (U.T.A.), Dobrin (F.C. Argeș) — 2 din 11 m.

8 GOLURI : Adam („U" Cluj) — 4 din 11 m.

7 GOLURI : Dembrovschi (Sport Club Bacău), Broșovschi (U.T.A.) — 1 din 11 m.

6 GOLURI : Doru Popescu (Dinamo), Domide (U.T.A.), D. Ene (Rapid), Jercan și Frățilă (F.C. Argeș), Pescaru (Steagul roșu), Cuperman (Politehnica), Stoian (Jiul), Mureșan (A.S.A.) — 1 din 11 m.

5 GOLURI : Anca și Lică („U" Cluj), Radu (F.C. Argeș), Lucescu (Dinamo) — 4 din 11 m.

*Două mari surprize au zguduit etapa de ieri a Diviziei A, producînd schimbări în partea superioară a clasamentului, acolo unde mai multe echipe au apărut, rînd pe rînd, ca principale adversare ale U.T.A.-ei. Ultima dintre acestea a fost — iată că vorbim de-acum la trecut ! — F.C. Argeș, dar, pierzînd acum pe teren propriu lupta directă cu formația aflată pînă atunci pe locul al treilea, Steagul roșu, piteștenii și-au văzut spulberate frumoasele visuri pe care le țesuseră, după victoria de la București asupra Rapidului. Acum, ocupanta locului al doilea este Steagul roșu Brașov, marea performeră a etapei de ieri, chiar și în condițiile absenței jucătorului nr. 1 al argeșenilor, Dobrin.*

*Cea de a doua surpriză a realizat-o A.S.A. Tîrgu Mureș, învingătoare la Cluj. Surpriză, prin prisma locului de desfășurare a partidei, pentru că, altfel privite lucrurile, ele nu mai sînt atît de neînțeles, date fiind excelentele evoluții în acest campionat ale tinerilor și talentaților fotbaliști din Tîrgu Mureș.*

*U.T.A. este beneficiara etapei de ieri, în ciuda victoriei puțin glorioase obținute asupra ultimei clasate. Dar, prin jocul rezultatelor, distanța care o separă acum de urmăritoarele ei s-a mărit din nou la trei puncte. Dintre pretendentele nemărturisite, dar creditate pînă în ultimul moment — ne referim la cele „trei mari" din București — doar Dinamo n-a pierdut teren, dar nici n-a realizat, acasă, o victorie care să spună prea mult. Rapid, pe linia ultimelor compartări, n-a putut obține, la Ploiești, ceea ce nu izbutise, cu o săptămînă înainte, pe teren propriu, iar Steaua s-a simțit mai în în largul ei, la München, în compania lui Gerd Müller și Beckenbauer, decît la Constanța, unde Nistor a făcut-o K.O.*

*La periferia clasamentului, lucrurile încep, oricum, să se clarifice. Petrolul avînd acum o marjă de siguranță demnă de luat în considerație* (J.B.).

# ILIE NĂSTASE: „Cu Țiriac alături s-ar putea ca finala „CUPEI DAVIS" să se joace la București"

● Tenismenii noștri au plecat la Monte Carlo ● Și în „Cupa Davis" se acordă punctaje pentru Marele Premiu F.I.L.T.

*O imagine dinaintea ultimului antrenament de la arena Progresul*

Foto : P. ROMOȘAN

Duminică dimineața, pe aeroportul Otopeni. Vreme splendidă, lume multă, forfota specifică marilor aerogări internaționale. La un moment dat se aude vocea crainicei. Pasagerii cursei TAROM pentru Paris

**PROGRAMUL CIRCUITULUI EUROPEAN DE PRIMĂVARĂ**

**MONTE CARLO : 26 martie — 3 aprilie.**
**MADRID (Trofeo Melia) : 10—16 aprilie.**
**NISA : 17—23 aprilie.**
**ROMA : 24 aprilie — 2 mai.**

sînt invitați la avion. Printre ei și doi reputați sportivi. Admirabilii tenismeni **Ilie Năstase** și **Ion Țiriac,** care pleacă la Monte Carlo, la primul turneu din cele patru ale Circuitului european de primăvară, toate în aer liber și contînd în cadrul Marelui Premiu F.I.L.T.

Ilie și Țiri sînt conduși de un grup compact de prieteni, numeroși

**C. COMARNISCHI**

(Continuare în pag. a 4-a)

## LA PITEȘTI AU ÎNCEPUT CELE

# 20 DE ZILE DEDICATE SPORTULUI DE MASĂ

Pentru jumătate de zi, accentul activității sportive piteștene s-a mutat pe stadionul atletic din Parcul-Strand. Sub un soare care n-a uitat total frigul iernii, 900 de elevi s-au întîlnit aici pentru a sărbători într-un cadru adecvat **„deschiderea anului sportiv în aer liber în municipiul Pitești".** Este o inițiativă lăudabilă a C.J.E.F.S. Argeș, în colaborare cu Inspectoratul județean școlar, o acțiune ce deschide lanțul edițiilor în următorii ani. Remarcabil ni se pare faptul că accentul a căzut nu atît pe caracterul sărbătoresc al acțiunii, cît pe manifestările sportive practice, în care au fost angrenați ieri sute de elevi și salariați, din întreprinderile și instituțiile piteștene.

După defilarea amatorilor școlari de sport și după cuvîntul tovarășului **Gheorghe Crețu,** președintele C.J.E.F.S. Argeș — în care a fost subliniată importanța noii acțiuni pentru mișcarea sportivă de masă — s-au dat starturile întîlnirilor programate pentru această primă zi.

Pe toate bazele sportive ale municipiului Pitești, au început întreceri sportive la cros și atletism (Stadionul Atletic), volei, popice, handbal (Baza sportivă Voința), handbal (Liceul „N. Bălcescu", unde s-a disputat trofeul „Cupa primăverii" și la Școala generală nr. 5) și mini-fotbal (la Șc. generală nr. 10).

Următoarele nouă zile de întreceri vor completa „Decada sportului școlar", constituită din zile ale handbalului, șahului, tenisului de masă, fotbalului, atletismului, dar mai ales din „Zile ale crosului". Va urma „Decada sportului sindical", rezervată amatorilor de sport și mișcare, din întreprinderi și instituții.

Și sportivii secțiilor de performanță au ținut — prin întîlniri amicale sau oficiale — să onoreze cu măiestria lor prima zi, cea de deschidere. Astfel, handbaliștii de la **Universitatea Craiova, Metalul Targoviște, Colorom Codlea,** popicarii de la **Progresul Pitești** și **Foresta C.I.L. Rm. Vîlcea,** rugbyștii de la **Petrochimistul Pitești** și **I.P.G.G. București** și înșiși fotbaliștii de la **F.C. Argeș** și **Steagul roșu Brașov** au consimțit să-și dedice întîlnirile nu numai clasamentelor oficiale, ci și acestei mari sărbători a sportului de masă.

Așadar, ziua de ieri nu a fost numai o sărbătoare : ea a constituit începutul a 20 de zile pline ale activității sportive argeșene de masă, în care vor fi angrenați peste 15 000 de participanți. Un exemplu nu numai de admirat, ci și de urmat.

**Radu TIMOFTE**

## tir

### În „Cupa primăverii"

### NICOLAE ROTARU (METALUL BUCUREȘTI) — CEL MAI PRECIS LA PROBA DE 3 X 40 FOCURI

La dificila probă de armă liberă calibru redus 3 x 40 focuri, disputată în cadrul concursului republican dotat cu „Cupa primăverii", Nicolae Rotaru s-a dovedit imbatabil, cîștigînd la toate pozițiile de o manieră categorică. Îndeosebi la poziția în picioare el a obținut un rezultat valoros, 377 p din 400 posibile.

Iată rezultatele: **40 f. poz. în picioare: 1. N. Rotaru (Metalul Buc.) 377 p (pe decade 93—97—92—95)**, 2. P. Sandor (Steaua) 370 p, 3. St. Caban (Dinamo) 370 p, 4. M. Ferecatu (Dinamo) 370 p, 5. I. Codreanu (Steaua) 366 p, 6. T. Ciulu (Steaua) 357 p; **40 f. poz. genunchi: 1. N. Rotaru 386 p**, 2. St. Caban 383 p, 3. Marina Vasiliu (Dinamo) 380 p, 4. Gh. Sicorschi (Dinamo) 379 p, 5. P. Sandor 379 p, 6. Melania Petrescu (Dinamo) 379 p (precum se vede, cele două fete au evoluat excelent în această probă rezervată bărbaților); **3 x 40 f.: 1. N. Rotaru 1149 p (la culcat 386 p)**, 2. Șt. Caban 1140 p, 3. M. Ferecatu 1135 p, 4. P. Sandor 1135 p, 5. I. Codreanu 1131 p, 6. Gh. Sicorschi 1121 p.

Proba de pistol liber 60 focuri a revenit lui **I. Pieptea cu 545 p** (91), iar pe locul secund s-a clasat D. Iuga, tot cu 545 p (88) — ambii de la Dinamo. La armă standard 3 x 20 focuri senioare a cîștigat **Edda Baia (I.E.F.S.) — 566 p. (T. R.)**

## polo

### NAȚIONALA ROMÂNIEI A CÎȘTIGAT TURNEUL DIN CAPITALĂ

Turneul internațional de polo dotat cu **„Cupa orașului București"** a revenit, așa cum era de așteptat, primei reprezentative a României, care a cîștigat și cel de-al treilea meci — 7—3 cu Bulgaria — terminînd competiția neînvinsă.

Primele două reprize ne-au adus în față o echipă pur și simplu adormită, care s-a întîlnit destul de rar cu mingea, și chiar atunci cînd și-a creat acțiuni ofensive, ea a ratat în mod nepermis (chiar și un penalty — Zamfirescu). Aceasta a fost formația română, spre deosebire de cea bulgară, intrată în teren decisă să-și vîndă pielea cît mai scump. Și cum gazdele s-au întrecut în greșeli timp de 10 minute, echipa bulgară nu s-a lăsat prea mult timp invitată la atac. Oaspeții, în evident progres față de ultima lor evoluție în Capitală (Balcaniada din luna august), au făcut o adevărată risipă de energie, l-au învins de trei ori pe Huber (mai puteau marca de două ori), astfel că la mijlocul întîlnirii tabela de marcaj indica surprinzătorul scor de 3—1 în favoarea poloiștilor bulgari...

Treziți din amorțeală (antrenorii au efectuat și cîteva schimbări inspirate), jucătorii noștri și-au impus reala superioritate abia din cel de-al treilea „sfert", cînd C. Rusu a redus din handicap (un gol cam dubios), iar apoi D. Popescu, în deosebită verva, a realizat un splendid hat-trick în trei minute. La situația de 5—3, în bazin nu mai era practic decît o singură echipă, cea a României, care în final și-a rotunjit diferența datorită lui V. Rus și Cl. Rusu. Scor final: 7—3 (0—1, 1—2, 4—0, 2—0). Excelent arbitrajul italianului Renato Di Gennaro.

În deschidere, naționala de juniori a țării a trecut pe lîngă victorie în partida cu selecționata de seniori a Cehoslovaciei. Oaspeții au condus cu 1—0 și 2—1 (golurile lui Tkac), dar cadeții români au egalat de fiecare dată (R Rusu și I. Slăvei). În ultima repriză, la scorul de 2—2, Weis și Răducanu au ratat cîte o lovitură de la 4 metri, iar Slăvei, singur cu portarul la 3 metri, nu a izbutit să marcheze. În schimb, sportivii cehoslovaci, ieșind din momentele de derută au înscris de două ori în ultimele 62 de secunde (Karasek și Tkac), obținînd decizia cu 4—2 (1—0, 0—0, 1—2, 2—0). Corect arbitrajul lui N. Exerov (Bulgaria).

Clasament final: 1. **România 6 p**, 2. Bulgaria 4 p, 3 Cehoslovacia 2 p, 4 România juniori 0 p. **(A. V.)**

## SCHI

### Repetiție generală cu public

„Cupa Primăverii" a continuat ieri cu disputarea probelor de slalom pe Valea lui Carp și a celor de fond - ștafetă, în Poiana Stînii. Prefațînd campionatele școlilor sportive și „naționalele" juniorilor, ce se vor desfășura începînd din această săptămînă pe aceleași pîrtii — transformate într-un patinoar înclinat —, numeroși schiori de la Vatra Dornei, Petroșani, Miercurea Ciuc, din Valea Prahovei și Țara Bîrsei au făcut de fapt o adevărată repetiție generală cu public, asigurînd, în absența protagoniștilor seniori, aflați în Bulgaria, atît prin număr cît și prin decizie și tehnicitate, o atmosferă de înaltă sportivitate. În Poiana Stînii, la adăpostul Pietrei Arse, fondiștii, alegînd un traseu pe perimetrul despădurit, au oferit sutelor de spectatori urcați din vale ca să-și aplaude campionii, spectacolul întregii curse. Rezultate tehnice: **slalom special — seniori:** 1. Constantin Văideanu (A.S.A.) 56:9, 2. V. Crețoi (St. roșu) 60:7, 3. N. Dăscălescu (St. roșu) 62:1; **senioare:** 1. Nuți Degeratu (Șc. Sp. Predeal) 69:8, 2. M. Roșculeț (Șc. Sp. Predeal) 73:9, 3. N. Simion (Șc. Sp. Predeal) 78:5; **juniori:** 1. Vasile Stanciu (Șc. Sp. Brașovia) 62:7, 2. M. Dancașu (Șc. Sp. Brașovia) 63:7, 3. Al. Manta (Viitorul) 63:8; **junioare:** 1. Ioana Donca (Dinamo) 74:2, 2. C. Wadsman (Dinamo) 75:4, 3. A. Erețian (Șc. Sp. Brașov) 86:3. **Fond ștafetă — seniori 3×7,5 km:** 1. Dinamo 1h28:30, 2. A.S.A. 1h31:56, 3. S.B.C. Sinaia 1h40:36; **juniori 3×5 km:** 1. Tractorul Brașov 1h02:10, 2. Șc. Sp. Brașovia 1h03:45, 3. Steagul roșu 1h04:10; **fete 3×3 km:** 1. Tractorul Brașov 43:51, 2. Șc. Sp. Brașovia 48:05, 3. Șc. Sp. Rîșnov 51:58.

**Mihai BÎRA**

## RUGBY

### O ETAPĂ A GAZDELOR — CARE AU ÎNVINS TOATE LA ZERO!

### Steaua — Dinamo 19-0, un scor incredibil

**REZULTATE TEHNICE** (etapa a 14-a): **Rulmentul Bîrlad—Gloria 16—0 (4—0); Universitatea Timișoara—Agronomia Cluj 19—0 (4—0); Steaua—Dinamo 19—0 (0—0); C.S.M. Sibiu—Politehnica Iași 10—0 (3—0).**

● Unul dintre autenticele derbyuri ale campionatului de rugby — meciul de mare tradiție dintre Steaua și Dinamo — s-a soldat de astă-dată, imprevizibil, cu un „scor-surpriză" (19—0 !). De-a dreptul incredibil acest scor-fluviu, nemaiîntîlnit în partidele dintre cele două team-uri care ocupă de mulți ani pozițiile fruntașe în rugbyul nostru. Și totuși, 19—0... Cum de a fost posibilă această diferență neobișnuită între două protagoniste la titlu? Trei factori au concurat, după părerea noastră, la realizarea rezultatului final:

a) **pregătirea generală superioară a XV-ului Stelei (anticipată, de altfel) și jocul mai bun al înaintării;**

b) **căderea inexplicabilă a dinamoviștilor, după pauză, o cădere, am aprecia-o, mai de grabă de ordin psihic, decît ca o capitulare fizică** (poate că cele cîteva nesincronizări în situații bune de atac au influențat decisiv asupra moralului fragil al echipei alb-roșilor);

c) **greșelile arbitrului P. Niculescu, care în două situații** (la prima încercare — linia a treia a Stelei era desprinsă prematur din grămadă și o infracțiune a lui Postolache, în ofsaid, nefluierată — s-a dat grămadă — a dus la înscrierea unei a doua încercări de către Braga) **a acordat încercări Stelei, cînd, în mod normal, trebuia să sancționeze formația militară și nu să o... premieze.**

Toți acești factori, luați laolaltă, au dus la marea diferență de ieri dimineață de pe terenul Ghencea, diferență care menține formația gazdă în cursa pentru titlu — cu un rol activ de outsider — dar elimină definitiv, în acest an cel puțin, simpaticul XV dinamovist din partea superioară a clasamentului. Ar fi de dorit ca conducerea clubului Dinamo să acorde o mai mare atenție și grijă echipei sale, atît de valoroasă, care în trecutul nu prea îndepărtat i-a adus atîtea și atîtea satisfacții.

Cele 19 puncte s-au înscris de către **Balint** (lovitură de picior căzută de la circa 40 m): 3—0; **Mateescu** (încercare): 7—0 **Balint** (transformare): 9—0 și **Braga** (două încercări consecutive): 17—0, dintre care ultima transformată de **Durbac**. Formații:

STEAUA: Durbac — Braga, Budică, SUCIU, Ionescu (Teleașă) — Giugiuc, MATEESCU — ACHIM, Enăcescu, BALINT — POSTOLACHE, Pintea — CIORNEI, Gheorghe, Mihai.

DINAMO: Dragomirescu — Constantin, Hulă (Dragomir), NICA, Coravu — NICOLESCU, FLORESCU — I. Stoica, Iftimie, ROMAN — Dărăban, Țurlea — BACIU, Caraiman, Stoica

**D. CALLIMACHI**

● La Timișoara, Universitatea — în cursă pentru titlu — s-a impus abia în repriza secundă în fața ultimei clasate, cînd a și înscris în serie. Au marcat: **Ioniță** (4); **Duță** (9), **Suciu** (4) și **Ceaușu** (2). A arbitrat bine **St. Constantinescu**

**P. ARCAN — coresp. județean**

● La Sibiu, C.S.M. și Poli Iași, ambele învinse în primele două etape, au jucat cu multă ambiție dînd loc la o partidă dinamică. Oaspeții au început bine dar apoi au cedat treptat inițiativa. Au marcat: **Țopa** — 2 lovituri de picior căzute și **Popeț** — o încercare. A condus bine **Gh. Pîrcălăbescu.**

**I. BOȚOCAN — coresp.**

● La Bîrlad, jocul a fost la discreția gazdelor, bucureștenii nepunînd în pericol buturile bîrlădene. Au marcat: **Ignat** (încercare), **Ciorici** (încercare și o transformare), **Nedelcu** (încercare) și Mihalca (o transformare). Foarte bun arbitrajul lui **Th. Witting.**

**E. SOLOMON — coresp.**

CLASAMENTUL

| | | | | | | | |
|---|---|---|---|---|---|---|---|
| 1. | Universitatea Tim. | 14 | 11 | 0 | 3 | 177— 58 | 36 |
| 2. | Știința Petroșani | 13 | 10 | 1 | 2 | 99— 47 | 34 |
| 3. | Grivița Roșie | 13 | 9 | 3 | 1 | 203— 84 | 34 |
| 4. | Steaua | 14 | 9 | 2 | 3 | 242—104 | 34 |
| 5. | Dinamo | 14 | 8 | 2 | 4 | 129— 86 | 32 |
| 6. | Rulmentul Bîrlad | 14 | 6 | 1 | 7 | 106—131 | 27 |
| 7. | Farul Constanța | 13 | 6 | 0 | 7 | 109—140 | 25 |
| 8. | Politehnica Iași | 14 | 5 | 0 | 9 | 95—127 | 24 |
| 9. | C.S.M. Sibiu | 14 | 4 | 1 | 9 | 93—110 | 23 |
| 10. | Gloria București | 14 | 3 | 1 | 10 | 87—202 | 21 |
| 11. | Sportul Stud. | 13 | 3 | 1 | 9 | 89—150 | 20 |
| 12. | Agronomia Cluj | 14 | 2 | 0 | 12 | 69—230 | 18 |

*Un atac al rugbyștilor militari condus de Suciu, unul dintre bunii noștri centri. În dreapta dinamovistul Nicolescu, depășit în această fază*

Foto: T. MACARSCHI

## FOTBAL B

### SPORTUL STUDENȚESC ȘI C.S.M. REȘIȚA — CÎTE UN PUNCT LA BACĂU ȘI LA SIBIU

### SERIA I

**ȘTIINȚA BACĂU — SP. STUDENȚESC BUCUREȘTI 2—2 (1—0)**

Rezultat echitabil, dar jocul „economicos" al ambelor formații nu a plăcut publicului. Gazdele au fost ceva mai insistente, reușind să deschidă scorul, prin **Sichitiu** (min. 44), și apoi să ia conducerea prin **Stroe** (min. 80). Dar, de fiecare dată, bucureștenii au restabilit egalitatea, prin **Pană** (min. 51) și **Sîrbu** (min. 82). Foarte bun arbitrajul lui **N. Cursaru** — Ploiești.

**F. ENE, coresp.**

**METALUL PLOPENI — PROGRESUL BUCUREȘTI 1—1 (1—0)**

Joc de factură tehnică modestă, iar în repriza a doua unii jucători, datorită lipsei de pregătire fizică, au apelat la durități. Din această cauză, arbitrul a avertizat pe Nedelcu și Aniţa (Metalul), V. Popescu și Beldeanu (Progresul). Golurile au fost înscrise de **Florea** (min. 25) pentru Metalul, **V. Popescu** (min. 47) pentru Progresul. A arbitrat bine **N. Rainea**-Bîrlad

**I. TĂNĂSESCU, coresp.**

**PROGRESUL BRĂILA — CEAHLĂUL P. NEAMȚ 2—1 (1—0)**

Brăilenii, deși au dominat mai mult în prima parte, nu au înscris decît un gol, prin **Iuga** (min. 26). După pauză, gazdele și-au mărit avantajul prin **Cotigă** (min. 48). În continuare, oaspeții au avut mai mult inițiativa și au redus din scor prin **Baicu** (min. 89). A condus cu scăpări fără a influența rezultatul, **C. Costică** — București

**Gr. RIZU, coresp.**

**POIANA CÎMPINA — Ș. N. OLTENIȚA 3—0 (2—0)**

Aproximativ 3 000 de spectatori au asistat la un joc frumos al echipei locale. Din min. 26, oaspeții au jucat în 10 oameni, deoarece Eftimescu a fost eliminat pentru injurii aduse arbitrului. Au marcat **Goran** (min. 6 și 66) și **Bran** (min 24). Corect arbitrajul lui **I. Hristea-Alexandria**

**C. VIRJOGHIE, coresp.**

**POLITEHNICA GALAȚI — C.F.R. PAȘCANI 3—0 (1—0)**

Studenții au acționat mai hotărît în fazele de finalizare. Feroviarii au jucat deschis, dar uneori cam dur, ratînd cîteva ocazii. Ei au înscris un gol, în min. 4, însă arbitrul l-a anulat pe motiv de ofsaid. Golurile au fost realizate de **Marinescu** (min. 34), **Popanică** (min. 48) și **Țolea** (min. 87). A arbitrat satisfăcător **Gh. Nicolae-București.**

**Gh. ARSENIE, coresp.**

**METALUL TÎRGOVIȘTE — F. C. GALAȚI 0—0**

În general, întîlnirea nu a corespuns așteptărilor. Ambele echipe au prestat un joc lipsit de dinamism și spectaculozitate. Metalurgiștii au realizat nenumărate faze la poarta gălățenilor, dar au ratat incredibil. Formația dunăreană a aplicat un sistem defensiv bine pus la punct, remarcîndu-se în mod special portarul Hagioglu. Arbitrajul prestat de **V. Pădureanu** — București este caracterizat de observatorul federal C. Drăgușin: **„A condus sub valoarea lui"**

**Mișu AVANU — coresp. regional**

**CHIMIA RM. VÎLCEA — DUNĂREA GIURGIU 2—1 (1—0)**

Duel între o echipă care a dorit să cucerească neapărat cele două puncte puse în joc, datorită locului precar din clasament, și o a doua care a evoluat în stilul de joc al echipelor în deplasare, adică apărare aglomerată și contraatacuri periculoase. Pînă la urmă victoria a revenit formației care a atacat mai mult. Au marcat: **Tifirel** (min. 43) și **Păciulete** (min 80 — penalty) pentru Chimia, respectiv **Cristache** (min. 50). A condus slab **Al. Ene-Craiova**

**Pavel PEANĂ — coresp.**

**METALUL BUCUREȘTI — PORTUL CONSTANȚA 2—1 (1—0)**

În ciuda pronosticurilor care indicau o victorie clară a bucureștenilor, rezultatul a stat pe muchie de cuțit: după o repriză în care a fost dominată copios, formația constănțeană a ieșit la atac în a doua parte a jocului și puțin a lipsit — datorită jocului slab al metalurgiștilor — să egaleze și — în ultimele minute — chiar să marcheze golul victoriei. Au marcat: **Iancu** (min. 37) și **Rădoi** (min. 49) pentru Metalul, respectiv **I. Manea** (min. 85). Arbitrul **I. Răileanu** — Pitești, a condus cu destule greșeli. **(M. T.)**

| | | | | | | | |
|---|---|---|---|---|---|---|---|
| 1. | SP. STUD. | 17 | 10 | 7 | 0 | 31—18 | 27 |
| 2. | Progr. Buc. | 17 | 8 | 5 | 4 | 32—14 | 21 |
| 3. | Poli. Galați | 17 | 7 | 7 | 3 | 25—12 | 21 |
| 4. | S.N. Oltenița | 17 | 9 | 3 | 5 | 22—22 | 21 |
| 5. | F.C. Galați | 17 | 8 | 3 | 6 | 23—20 | 19 |
| 6. | Metalul Tîrg. | 17 | 7 | 5 | 5 | 18—16 | 19 |
| 7. | Știința Bacău | 17 | 5 | 8 | 4 | 16—17 | 18 |
| 8. | Ceahl. P. N. | 17 | 6 | 4 | 7 | 22—29 | 16 |
| 9. | Met. Buc. | 17 | 5 | 5 | 7 | 18—17 | 15 |
| 10. | Progr. Brăila | 17 | 6 | 3 | 8 | 15—15 | 15 |
| 11. | Met. Plopeni | 17 | 6 | 3 | 8 | 19—22 | 15 |
| 12. | Dun. Giurgiu | 17 | 6 | 3 | 8 | 16—24 | 15 |
| 13. | Poiana Cîmp. | 17 | 6 | 2 | 9 | 18—24 | 14 |
| 14. | Chim. Rm. V. | 17 | 5 | 3 | 9 | 15—28 | 13 |
| 15. | C.F.R. Pașcani | 17 | 5 | 2 | 10 | 17—23 | 12 |
| 16. | Portul C-ța | 17 | 2 | 7 | 8 | 17—23 | 11 |

ETAPA VIITOARE (2 aprilie): Portul Constanța—Poiana Cîmpina, Sportul studențesc—Politehnica Galați, Chimia Rm. Vîlcea—Ș. N. Oltenița, C.F.R. Pașcani—Metalul Tîrgoviște, Dunărea Giurgiu—Metalul București, F.C. Galați—Știința Bacău, Progresul București—Progresul Brăila, Ceahlăul P. Neamț—Metalul Plopeni.

### SERIA A II-a

**C.S.M., SIBIU — C.S.M. REȘIȚA 2—2 (2—1)**

Jocul a început furtunos. În numai 15 minute s-au marcat trei goluri. După ce reșițenii au deschis scorul, prin **Szilagyi** (min. 3), gazdele au egalat și au luat conducerea datorită golurilor înscrise de **Țurlea** (min. 11 și 15). În repriza secundă, în urma unei acțiuni personale, **Pușcaș** (min. 63) a restabilit egalitatea pe tabela de marcaj. A condus foarte bine **A. Münich** — București. **(L. T.)**

**CHIMIA FĂGĂRAȘ — MINERUL ANINA 2—1 (1—1)**

Deși a cîștigat, echipa locală a evoluat slab. Oaspeții au luptat mult pentru a obține un rezultat favorabil. Golurile au fost marcate de **Boantă** (min. 14 și 51 — ambele din 11 m) pentru Chimia, **Dumitrescu** (min. 42) pentru Minerul. A condus bine **C. Manușaride** — București.

**B. STOICIU-coresp.**

**CORVINUL HUNEDOARA — C.F.R. TIMIȘOARA 1—1 (1—0)**

După ce înscriu chiar în min. 5 prin **Munteanu**, care transformă o lovitură liberă, hunedorenii domină insistent dar ratează prin Ștefănescu, Pleian, Csergö și Klosek. După pauză feroviarii preiau inițiativa și, în min. 82, **Seceleanu** egalează spectaculos, cu capul. Arbitrul **V. Mogoroașe** (Craiova) a prestat uneori un arbitraj confuz.

**M. IOANID-coresp.**

**VULTURII TEXTILA LUGOJ — GLORIA BISTRIȚA 1—0 (0—0)**

Numeroșii spectatori au plecat dezamăgiți de calitatea jocului. Ambele echipe, pe lîngă etalarea a numeroase greșeli de tehnică și de tactică, au făcut multe faulturi, iar oaspeții au încercat să întîrzie jocul prin orice mijloace. Golul victoriei (autor: **Chiran**) a fost realizat în penultimul minut de joc, la o învălmășeală în fața porții oaspeților. Lipsit de autoritate arbitrajul lui **I. Grigorescu** (Craiova).

**C. OLARU-coresp.**

**POLITEHNICA TIMIȘOARA — C.F.R. ARAD 0—0**

4 000 de spectatori au asistat la un joc anost. Studenții nu au reușit să finalizeze acțiunile în fața unui adversar care s-a apărat tot timpul. Politehnica a decepționat. A condus foarte bine **Z. Szilagyi** (Oradea).

**C. CREȚU-coresp.**

**OLIMPIA SATU MARE — METALURGISTUL CUGIR 1—0 (0—0)**

Deși scorul este minim, superioritatea a fost pe de-a întregul de partea Olimpiei, raportul de cornere fiind categoric în favoarea formației locale: 18—0. Să adăugăm și numeroasele ocazii ratate copilărește de Podlesni, Bathori și Borota. Golul victoriei a venit de abia în min. 88, fiind înscris de **Petz**. A condus foarte bine **V. Topan** (Cluj)

**Z. KOVACS-coresp.**

**OLIMPIA ORADEA — ELECTROPUTERE CRAIOVA 3—0 (2—0)**

Derbyul codașelor a revenit formației orădene care a fructificat trei din numeroasele situații favorabile de gol prin **Iacob** (min. 6), **Molnar** (min. 45) și **Arnoțchi** (min. 54). Bun arbitrajul prestat de **V. Trifu** (Baia Mare)

**Ilie GHIȘA-coresp. județean.**

**GAZ METAN MEDIAȘ — MINERUL BAIA MARE 2—0 (1—0)**

Cu toate că au beneficiat și de internaționalul Mircea Sasu, reintegrat în echipa sa, minerii, care au încercat la Mediaș să reușească victoria, ceea ce i-ar fi adus și mai mult în apropierea liderului, au pierdut datorită greșelilor apărării, perfect speculate în două rînduri de atacantul central **Dariе**. El a marcat în min. 22 și 86. A condus foarte bine **N. Stoiculescu** (Rm. Vîlcea). **(D.G.)**

CLASAMENT

| | | | | | | | |
|---|---|---|---|---|---|---|---|
| 1. | C.S.M. REȘIȚA | 17 | 11 | 4 | 2 | 28— 9 | 26 |
| 2. | Minerul B. M. | 17 | 8 | 4 | 5 | 29—16 | 20 |
| 3. | C.F.R. Tim. | 17 | 7 | 5 | 5 | 19—13 | 19 |
| 4. | Vulturii textila | 17 | 7 | 4 | 6 | 15—23 | 18 |
| 5. | Politeh. Tim. | 17 | 6 | 5 | 6 | 23—18 | 17 |
| 6. | Metalurgistul | 17 | 8 | 1 | 8 | 14—16 | 17 |
| 7. | C.F.R. Arad | 17 | 6 | 5 | 6 | 19—21 | 17 |
| 8. | C.S.M. Sibiu | 17 | 7 | 3 | 7 | 15—20 | 17 |
| 9. | Corvinul | 17 | 7 | 2 | 8 | 20—17 | 16 |
| 10. | Chimia Făgăraș | 17 | 7 | 2 | 8 | 27—25 | 16 |
| 11. | Gloria Bistrița | 17 | 7 | 2 | 8 | 19—20 | 16 |
| 12. | Minerul Anina | 17 | 7 | 2 | 8 | 20—26 | 16 |
| 13. | Gaz metan | 17 | 6 | 3 | 8 | 12—16 | 15 |
| 14. | Olimpia S. M. | 17 | 6 | 3 | 8 | 10—17 | 15 |
| 15. | Olimpia Oradea | 17 | 6 | 2 | 9 | 21—22 | 14 |
| 16. | Electroputere | 17 | 5 | 3 | 9 | 13—25 | 13 |

ETAPA VIITOARE (2 aprilie): Electroputere Craiova—Chimia Făgăraș, Minerul Anina—Corvinul Hunedoara, Vulturii textila Lugoj — Politehnica Timișoara, Minerul Baia Mare—Olimpia Satu Mare, C.F.R. Arad—C.S.M. Sibiu, C.F.R. Timișoara—Gaz metan Mediaș, Metalurgistul Cugir—Gloria Bistrița, C.S.M. Reșița—Olimpia Oradea.

## lupte

### SURPRIZĂ LA RĂDĂUȚI: METALUL BUCUREȘTI ÎNVINSĂ!

**Ieri s-a disputat etapa a II-a a campionatului de lupte greco-romane, divizia A. Iată rezultatele:**

LA BUCUREȘTI, Dinamo — o simplă formalitate — a cîștigat în ambele partide la un scor astronomic. Cu A.S.A. Cluj 37,5 — 2,5 (opt meciuri s-au încheiat înainte de limită), cu Progresul București 29—8. Progresul—A.S.A. Cluj 22,5—11,5. (G. ROSNER — **coresp.**)

LA SATU MARE, performera reuniunii a fost echipa lugojeană Vulturii textila, care a întrecut Olimpia Satu Mare cu 16—8 (două meciuri restanță) și pe Electroputere Craiova cu 20—4 (3 restanțe). Olimpia a dispus de Electroputere cu 18—14 (un meci restanță). (A. VERBA—**coresp. județean)**

LA TIMIȘOARA, a fost o reuniune atractivă, toate cele trei formații fiind de forțe sensibil egale. C.F.R. Timișoara cu Steagul roșu Brașov 21—19, cu Crișul Oradea 19—18; Crișul cu Steagul roșu 18,5—13,5. (ȘT. MARTON—**coresp.)**

LA SLATINA, aproape 500 de spectatori au urmărit cele trei partide de campionat. Echipa locală, Aluminiul, nou promovată în divizie, a terminat învingătoare. Aluminiul Slatina cu Rapid București 20,5—18,5, cu A.S.A. Bacău 17,5—16,5; Rapid cu A.S.A. Bacău 21,5—14,5. (C. GHIȚESCU—**coresp.)**

LA RĂDĂUȚI, echipa locală, spre satisfacția celor peste 300 de spectatori, a realizat o nesperată victorie în fața puternicei divizionare Metalul București. Iprofil Rădăuți cu Metalul București 19,5—16,5, cu C. S. Pitești 24—14, Metalul cu C. S. Pitești 20—12. S-au remarcat, în mod deosebit, Geamănaru, Topîrjan (Rădăuți), Frujină (Pitești) și Penciu (Metalul), toți cu cîte două victorii. (M. COVĂTARIU—**coresp.).**

## baschet

### DINAMO A CÎȘTIGAT LA SCOR MECIUL CU UNIVERSITATEA TIMIȘOARA!

În meciurile campionatelor divizionare A de baschet, au fost înregistrate următoarele rezultate:

MASCULIN

**Universitatea Timișoara — Dinamo București 72—94 (28—49).** Bucureștenii au cîștigat partida mult mai ușor decît se prevedea. Diaconescu s-a dovedit din nou un excelent conducător de joc și deosebit de eficace în aruncările de la semidistanță. Gazdele au evoluat lent, static. Întrecerea nu a avut istoric, ea fiind dominată net de campionii țării. Au înscris Cernea 20, Dragomirescu 17, Diaconescu 16, Haneș 14, Novac 11, Chivulescu 6, Visner 4, Sauca 4, Zisu 2 pentru Dinamo, respectiv Viciu 20, Ionescu 18, Czmor 14, Cimpeanu 10 Caloș 6, Weber 5, Manăilă 3. Au arbitrat bine M Aldea și I. Szabo. **(P. ARCAN-coresp. județean).**

**Voința București — Politehnica Galați 69—67 (41—31).** Meci foarte disputat. Bucureștenii au condus la un moment dat cu 14 puncte, iar gălățenii au refăcut din handicap, nu însă suficient pentru victorie. Din nou s-a evidențiat, prin precizia aruncărilor la coș, „veteranul" Kiss. Au înscris Kiss 32, Capsali 10, Berceanu 9, Giurgiu 6, Duță 6 Teodoru 4, Vasilescu 2 pentru Voința, respectiv Moraru 23, Răileanu 19, Martinescu 18 Dorneanu 4 Samson 3. Au arbitrat foarte bine T. Petruțiu și Em. Niculescu. **(R. TIMOFTE).**

**Politehnica București — Universitatea Cluj 71—61 (29—34).** Clujenii au început foarte bine meciul, jucînd simplu, rapid și eficace. În min. 6, ei conduceau cu 18—11. Treptat, însă bucureștenii au echilibrat situația și, într-un final spectaculos, au învins o echipă ale cărei resurse fizice s-au dovedit insuficiente pentru întreaga partidă. **(T. RADU).**

**Politehnica Cluj — I.C.H.F. București 85—67 (37—33).** Introducerea în teren (min 18) a maestrului sportului Emil Niculescu, excelent coordonator, a răsturnat situația scorului. De la 23—33, oaspeții au egalat în min. 23 (37—37) și, în continuare au dominat meciul printr-un joc tactic superior. Au înscris Cimpeanu 23 Dikay 13 Tüdössy 11, Bulăt 8, Chiciu 6, Antonescu 4, Mălușel 2 pentru I.C.H.F., respectiv Roman 17, Moisin 13 Banu 11, Antal 14 Barna 4, Vidican 4, Balint 2. Depășit de joc, dezavantajînd ambele formații arbitrajul prestat de D. Crăciun și G. Berekmeri. **(Mircea RADU-coresp.).**

**Steaua — Mureșul Tg. Mureș 83—62 (39—33).** Introducerea în repriza secundă a tripletei Dimancea — Dumitru — V. Gheorghe a schimbat aspectul partidei, ducînd la acțiuni spectaculoase și eficace, bineînțeles în favoarea steliștilor. Au arbitrat bine N. Iliescu și dr. I. Stîrbu. **(C. VIȘAN-coresp.).**

**Rapid — I.E.F.S 78—58 (38—28)**

CLASAMENT

| | | | | | | | |
|---|---|---|---|---|---|---|---|
| 1. | STEAUA | 17 | 16 | 1 | 1400—1121 | 33 |
| 2. | Dinamo | 17 | 15 | 2 | 1428—1141 | 32 |
| 3. | Univ. Timiș. | 17 | 11 | 6 | 1409—1254 | 28 |
| 4. | Polit. Buc. | 17 | 11 | 6 | 1282—1126 | 27 |
| 5. | „U" Cluj | 17 | 10 | 7 | 1197—1130 | 27 |
| 6. | I.C.H.F. | 17 | 8 | 9 | 1029—1037 | 25 |
| 7. | Rapid | 17 | 8 | 9 | 1154—1206 | 25 |
| 8. | Polit. Cluj | 17 | 6 | 11 | 1097—1190 | 23 |
| 9. | Voința Buc. | 17 | 5 | 12 | 1050—1208 | 22 |
| 10. | I.E.F.S. | 17 | 5 | 12 | 1150—1280 | 22 |
| 11. | Mureșul | 17 | 4 | 13 | 1194—1468 | 21 |
| 12. | Polit. Galați | 17 | 3 | 14 | 1238—1387 | 20 |

FEMININ

**I.E.F.S. — Rapid 64—50 (27—26).** Desfășurat sîmbătă seară în sala Constructorul meciul a dezamăgit atît ca spectacol cît și ca valoare tehnică, la ambele echipe resimțindu-se negativ emoția exagerată provocată de importanța întrecerii. Studentele, însă, s-au redresat mai curînd și, ajutate mult de comportarea excelentă a pivotului Angela Tita, au dominat întreaga repriză secundă și au cîștigat surprinzător de ușor dar pe deplin meritat chiar și la diferența de 14 puncte. În felul acesta, baschetbalistele de la I.E.F.S. s-au reabilitat pentru comportarea avută săptămîna trecută și au rămas în lupta pentru titlu. Remarcabil este faptul că, în sfîrșit, au fost utilizate cu încredere (și cu folos) două talentate jucătoare (Vigh și Balai) care pînă acum stăteau pe banca rezervelor. Echipa Rapid a fost umbra a ceea ce ne așteptam. Este suficient să amintim că între minutele 25 și 35 nu a înscris decît un coș și două aruncări libere și că pasele la adversare și ratările au abundat pentru a explica această înfrîngere severă. Au înscris Tita 34, Szabo 10, Popov 6, Iftimie 5, Deak 4, Vigh 3, Salcu 2 (au mai jucat Balai și Giurea) pentru I.E.F.S., respectiv Roșianu 18, Buga 13, Basarabia 6, Nicola 4, Nicolae 3, Prăzaru 3, Racoviță 2, Tal 1 (au mai jucat Suliman, Böhm și Găescu). Arbitrilor dr. Dan Chiriac și dr. M. Aldea le reproșăm că au fost mult prea exigenți în sancționarea greșelilor personale. Cele 78 (!) de faulturi dictate, un record în materie, sînt elocvente. **(D. ST.).**

**Universitatea Timișoara — Crișul Oradea 59—63 (32—37).** Ajungînd să aibă un avans de opt puncte timișorencele s-au crezut învingătoare. Dar orădencele s-au dovedit mai tenace și, printr-un joc mai hotărît și mai eficace, au luat conducerea, obținînd victoria **(A. PETRE-coresp.).**

**Constructorul București — Sănătatea Satu Mare 56—60 (30—27).** Partidă de mare luptă. După pauză inițiativa a aparținut sătmărencelor care au egalat (min. 25: 38—38). De aici și pînă în final, desfășurarea meciului a fost dramatică. La scorul de 56—56 însă, Mihalic a marcat două coșuri care au adus victoria formației Sănătatea. Menționăm că baschetbalistele de la Constructorul au ratat nu mai puțin de 12 aruncări libere. Au înscris Mihalic 18, Doboși 10, Karcsu 9, Villányi 8, Anderco 8, Pop 4, Füllöp 3 pentru Sănătatea, respectiv Ivanovici 20 Godeanu 12 Popescu 7, Barabas 6, Gurandă 4, Seifert 3, Gugu 2, Gheorghe 2. Au arbitrat foarte bine P. Pasăre și S. Filoti. **(A. VASILESCU).**

**Voința Brașov — Universitatea Iași 72—52 (38—25).** Din min 6, Voința s-a detașat datorită eforturilor și preciziei jucătoarelor de bază Simon (22 p) și Mares (17 p). **(V. SECĂREANU-coresp.).**

**Politehnica București — A.S.A. Cluj 83—58 (40—28)**

CLASAMENT

| | | | | | | |
|---|---|---|---|---|---|---|
| 1. | RAPID | 15 | 14 | 1 | 989—751 | 29 |
| 2. | Politehnica | 15 | 13 | 2 | 1048—744 | 28 |
| 3. | I.E.F.S. | 14 | 11 | 3 | 930—686 | 25 |
| 4. | Crișul | 15 | 8 | 7 | 797—808 | 23 |
| 5. | Sănătatea | 15 | 6 | 9 | 866—936 | 21 |
| 6. | Voința Bv. | 15 | 5 | 10 | 790—879 | 20 |
| 7. | Univ. Timiș. | 15 | 5 | 10 | 800—974 | 20 |
| 8. | Constructorul | 15 | 4 | 11 | 689—886 | 19 |
| 9. | Univ. Iași | 15 | 4 | 11 | 736—894 | 19 |
| 10. | A.S.A. Cluj | 14 | 4 | 10 | 783—870 | 18 |

### România (juniori) — Israel (tineret) 61-54 (34-22)

**PLOIEȘTI, 26 (prin telefon, de la corespondentul nostru).** Întîlnirea amicală de baschet dintre echipa de juniori a României și cea de tineret a Israelului s-a încheiat cu scorul de 61—54 (34—22) în favoarea sportivilor români. Cele mai multe puncte marcate: Nicolescu 15, Cernat 13, Chircă și Scutaru cîte 8 pentru România, respectiv Bercovici 16, Kaminski 12, Nahmias 9, Saacs 8. Au arbitrat bine M. Rizea și D. Ganea

**N. GHIDU**

## handbal

### În campionatul masculin divizia A

### CONTINUĂ ECLIPSA DE FORMĂ A ECHIPELOR

**PLOIEȘTI, 26 (prin telefon).** — În sala Victoria din localitate s-au disputat jocurile etapei a XVI-a a campionatului masculin, divizia A. Cine se aștepta la un reviriment al formațiilor, în comparație cu turneul precedent, a fost dezamăgit, căci factura jocurilor s-a menținut la același nivel scăzut ca și în urmă cu o săptămînă.

**POLITEHNICA GALAȚI — DINAMO BRAȘOV 19—13 (8—7).** În min. 4, dinamoviștii conduceau cu 3—1 și se părea că vor obține o victorie ușoară, dar ei aveau să înscrie golul patru abia în min. 20, cînd studenții înscriseseră deja șapte! Jocul a continuat în evidenta notă de superioritate a gălățenilor care au obținut astfel o victorie neașteptat de facilă. Principalii realizatori: Pădure 6, Văduva 6, Hornea 3, respectiv Schmidt 6, Messmer 3.

**UNIVERSITATEA BUCUREȘTI — S. C. BACĂU 21—15 (10—7).** Meci de uzură, obositor atît pentru echipe, cît și pentru spectatori. Studenții au reușit să se detașeze de băcăuani abia în min. 26: 8—6, dar din acel moment și mai ales în repriza secundă ei joacă practic singuri, căci handbaliștii din Bacău se resemnează în fața apărării extrem de mobile și a contraatacurilor rapide lansate de bucureșteni. Principalii realizatori: R. Voinea 6, Anton 5 și Roșu 3, respectiv N. Voinea 4, Gheorghevici 3 și Constantinescu 3.

STEAUA — TROTUȘUL 24—11 (11—4). Proporțiile scorului puteau fi mult mai mari dacă formația campioană s-ar fi apărat mai atent și ar fi fructificat toate situațiile de gol. Handbaliștii de la Trotușul s-au apărat cu dîrzenie, au atacat curajos, dar n-au reușit decît să piardă onorabil. Principalii realizatori: Birtalan 5, Kicsid 4, pentru Steaua, respectiv Badea 3.

DINAMO BUCUREȘTI — UNIVERSITATEA CLUJ 15—14 (7—8 !). Reintrarea lui Dan Marin în formația bucureșteană n-a adus decît o ușoară ameliorare jocului prestat de dinamoviști, care în fața studenților clujeni au trebuit să muncească foarte mult pentru a obține această victorie, cu mult mai dificilă decît o arată scorul. Și cum poate fi un joc presărat cu ratări incredibile și greșeli elementare, decît sub nivelul pretențiilor unui public și așa destul de dezamăgit? Principalii realizatori: Papp 4, Dan Marin 4, pentru Dinamo, respectiv Schöbel 3.

INDEPENDENȚA SIBIU — POLITEHNICA TIMIȘOARA 15—23 (6—11).

## atletism

### ARGENTINA MENIS, 60,98 LA DISC!

În concursul de atletism, desfășurat pe stadionul Viitorul, s-au înregistrat cîteva rezultate foarte bune pentru concursul inaugural în aer liber.

La aruncarea discului femei, Argentina Menis (Dinamo) a obținut 60,98 m (la 10 cm de record și depășind cu aproape 2 m norma olimpică: 59 m), iar Lia Manoliu (Metalul) a aruncat 57,62 m. **(C.M. MUREȘANU-coresp.).**

## HIPISM

### IERI S-A DESCHIS SEZONUL DE TRAP

Deschiderea stagiunii hipice s-a desfășurat sub cele mai bune auspicii și ca atare, ieri, pe hipodromul din Ploiești a fost o asistență deosebit de numeroasă. Ceea ce a impresionat însă neplăcut a fost pentru spectatori majorarea sumelor de participare la pariul mutual. Astfel, după nu știm care criteriu, s-a ajuns ca suma minimă de joc să fie de 4 lei. De ce o asemenea sumă? Este inutil să explicăm că oamenii care vor să joace o să se abțină de la asemenea invitație la pariul mutual.

Cursele de ieri, în general, au fost bine echilibrate, au dat loc la alergări spectaculoase: **Silvia** și **Furioasa** au cules cele mai multe aplauze ale zilei. A mai fost și o foarte bună alergare a lui **Habar**, care era bine plasat în alergarea respectivă.

Rezultatele tehnice: 1. **Figurel (G. Solcan)**, Fonda, Frigida 36,7, 2. **Basm (Nic. Ion)**, Hemon, Satira 34,6, 3. **Silvia (S. Mihăilescu)**, Gabarit, Kilowat 32,3, 4. **Furioasa (M. Ștefănescu)**, Orfelina, Măcieș 36,5, 5. **Habar (Fr. Pașcă)**, Semeț, Sonda 28,9, 6. **Rigla (I. Toderaș)**, Delfin, Struna 35,2, 7. **Filomela (V. Gheorghe)**, Madrigal, Velodrom 41,7

★

Potrivit unei invitații făcute de Direcțiunea hipodromurilor din R. F. a Germaniei, **Mircea Ștefănescu va pleca mîine în Olanda** pentru a participa, ca primul driver român, la campionatul din acest an al driverilor europeni, care începe pe data de 29 martie. În compania unor celebrități ca Gougeon, Eddy Freundt, Uno Sweed, Nino Bellei, credem că Ștefănescu nu se va lăsa emoționat de complexitatea inferiorității și ca atare se va comporta cum îl cunoaștem noi și îl apreciem pe pista de la Ploiești. El va fi însoțit de șeful direcției Centrului republican de creșterea și calificarea cailor de rasă, dr. **I. Apahideanu.**

**Niddy DUMITRESCU**

## volei

### În divizia A de fete CINCI VICTORII ÎN DEPLASARE!

**Sîmbătă și duminică, în prima divizie feminină, au fost programate partidele etapei a XVII-a. Iată cîteva amănunte de la meciurile de duminică:**

UNIVERSITATEA TIMIȘOARA — RAPID (2—3). A fost o partidă palpitantă ca desfășurare. Cu un plus de experiență și cu o condiție fizică superioară, oaspetele au cîștigat pe merit, după două ore de joc. S-au remarcat: Marianne și Brigitte Wolff („U"), Szekely și Baga (R). Au arbitrat bine V. Chioreanu din Cluj și L. Ciulea din Tg. Mureș. **(I. ENE-coresp).**

FARUL CONSTANȚA — PENICILINA IAȘI (2—3). Constănțencele au făcut cel mai bun meci din retur. Campioanele au lăsat o impresie neplăcută aici evoluînd blazat, fără forță în atac și fără mobilitate în teren. Remarcate: **Cernega, Lutsch și Pașca** (Farul), Itu (Penicilina). Au condus, cu unele scăpări, bucureștenii Em. Costoiu și E. Iliescu. **(L. BRUCKNER-coresp.)**

C.S.M. SIBIU — CONSTRUCTORUL BUCUREȘTI (2—3). După 130 de minute de joc, bucureștencele au obținut o victorie meritată, profitînd de slabul randament al gazdelor în linia a doua. Am remarcat de la învingătoare pe **Cazangiu, Caranda și Stoian.** Bun arbitrajul prestat de E Ududec din Galați și C. Șovăială din Ploiești. **(I. IONESCU-coresp. județean).**

REZULTATE

Dinamo — I.E.F.S. 1—3 (7, —9, —14, —11), Medicina — Constructorul Arad 3—0 (1, 5, 10), ambele desfășurate sîmbătă. C.S.M. Sibiu — Constructorul București 2—3 (—6, 13, —9, 14, —8), Farul — Penicilina Iași 2—3 (13, —9, 8, —12, —6). Universitatea Timișoara — Rapid 2—3 (10, —9, —9, 7, —7). Ceahlăul P. Neamț — C.P. București. 2—3.

| | | | | | | |
|---|---|---|---|---|---|---|
| 1. | Rapid | 17 | 16 | 1 | 50: 10 | 33 |
| 2. | Penicilina | 17 | 16 | 1 | 48: 9 | 32 |
| 3. | Medicina | 17 | 15 | 2 | 47: 19 | 32 |
| 4. | I.E.F.S. | 17 | 13 | 4 | 43: 20 | 30 |
| 5. | Dinamo | 17 | 12 | 5 | 37: 21 | 29 |
| 6. | Constructorul Buc. | 17 | 6 | 11 | 27: 37 | 23 |
| 7. | Universitatea | 17 | 5 | 12 | 29: 40 | 22 |
| 8. | C.S.M. Sibiu | 17 | 5 | 12 | 22: 39 | 22 |
| 9. | Ceahlăul | 17 | 5 | 12 | 22: 41 | 22 |
| 10. | C.P.B. | 17 | 5 | 12 | 20: 42 | 22 |
| 11. | Farul | 17 | 4 | 13 | 23: 42 | 21 |
| 12. | Constr. Arad | 17 | 0 | 17 | 3: 51 | 17 |

### „Criteriul primăverii"

În competiția masculină, „Criteriul primăverii" a avut loc etapa a doua.

RAPID BUCUREȘTI — VIITORUL BACĂU 1—3 (10, —8, —9, —14). După o partidă de nivel tehnic slab, băcăuanii — mai deciși în joc — au cîștigat pe merit. Ambele echipe au întrebuințat jucători tineri. Au condus foarte bine Tr. Penea și Ov. Florea din București. **(G. OCTAVIAN).**

**Celelalte rezultate:** Universitatea Cluj — Politehnica Timișoara 3—0 (8, 8, 8), Tractorul Brașov — Universitatea Craiova 1—3 (—13, —11, 12, —12), Unirea Tricolor Brăila — Politehnica Galați 0—3 (—5, —5, —9).

## PRONOSPORT

AȘA ARATĂ O VARIANTĂ CU 13 REZULTATE, LA CONCURSUL PRONOSPORT NR. 13 ETAPA DIN 26 MARTIE 1972

| | | |
|---|---|---|
| 1. | Petrolul — Rapid | 1 |
| 2. | „U" Craiova — S. C. Bacău | 1 |
| 3. | Dinamo — Politehnica | 1 |
| 4. | Farul — Steaua | 1 |
| 5. | F. C. Argeș — Steagul roșu | 2 |
| 6. | „U" Cluj — A.S.A. Tg. Mureș | 2 |
| 7. | Jiul — C.F.R. Cluj | 1 |
| 8. | U. T. Arad — Crișul | 1 |
| 9. | Cagliari — Roma | 1 |
| 10. | Internazionale — Bologna | x |
| 11. | Mantova — Milan | x |
| 12. | Torino — Juventus | 1 |
| 13. | Varese — Atalanta | 2 |

Fond de premii: 532 092 lei.

Plata cîștigurilor de la acest concurs se va face astfel: În Capitală, de la 31 martie pînă la 10 mai 1972 inclusiv; în țară, de la 4 aprilie, pînă la 10 mai 1972, inclusiv.

## judo

### GHEORGHE BOȘCU — din nou campion absolut!

**BRAȘOV, 26 (prin telefon, de la corespondentul nostru).** Duminică la prînz, în sala de sport Armata din localitate, au luat sfîrșit întrecerile celei de a 4-a ediții a campionatelor republicane individuale de judo ale seniorilor. În ultima reuniune a competiției s-au disputat partidele semifinale și finale de la categoriile 63 și 70 kg, cît și cele pentru titlul de campion absolut. Disputate după sistemul adoptat la Jocurile Olimpice și campionatele mondiale, confruntările de la Brașov au fost deosebit de dificile, deoarece concurenții au susținut multe partide într-un timp scurt, spre deosebire de edițiile anterioare cînd lupta pentru întîietate se întindea pe 3 zile.

La categoria 63 kg tînărul **Alexandru Filip (Dinamo Brașov)** a dispus în semifinale prin yusei-gachi (superioritate tehnică) de Sabin Lucea (Rapid Buc.), fostul campion iar în finală l-a întrecut tot prin yusei-gachi pe M. Stan (I.E.F.S.). Clasamentul final la această categorie: **1. ALEXANDRU FILIP — campion republican pe anul 1972**, 2. S. Lucea, 3. M. Stan și O. Gref (Rapid Buc.).

Extrem de pasionantă a fost confruntarea finală pentru tricoul de campion la cat. 70 kg, dintre **Cornel Roman** (Rapid) și **Mircea Notopol** (Dinamo Brașov). Giuleșteanul a condus pînă în ultimele 5 secunde, cînd brașoveanul a finalizat fulgerător o aruncare, obținînd ipponul. Clasamentul: **1. M. NOTOPOL — campion republican pe 1972**, 2. C. Roman, 3. St. Vodă (IEFS) și N. Sîrbu (Universitatea Craiova).

În sfîrșit, cu mult interes au fost urmărite și confruntările pentru titlul de campion absolut, la care au participat nu mai puțin de 63 de concurenți. **Gheorghe Boșcu** (Rapid) afectat de eșecul din ajun, cînd a pierdut tricoul de campion la categoria grea, și-a întrecut toți adversarii, urcînd pe prima treaptă a podiumului. De menționat că Boșcu a luptat cu toate că a fost accidentat la un genunchi. Clasamentul: **1. GH. BOȘCU — campion republican absolut pe 1972**, 2. **D. Alexandru** (Rapid), 3. **R. Pinzaru** (Terom Iași) și **D. Csep** (Universitatea Cluj).

**Ilie STANCA**

# CAMPIONATUL MONDIAL DE HOCHEI (grupa B)

# HOCHEIȘTII ROMÂNI POT ASPIRA LA JOCURI ȘI MAI BUNE

(Urmare din pag. 1)

acest spațiu. O preocupare specială a fost acordată liniei de „șoc" a adversarilor (frații Hiti și Smolej — cea care a înscris 3 goluri americanilor). În ofensivă, s-a acționat rapid și agresiv, prin combinații simple, cu amenințarea permanentă a porții lui Gale, căutîndu-se ca pucul să fie păstrat cît mai mult în treimea formației iugoslave. În bună măsură jocul formației noastre a fost superior celui demonstrat la întîlnirile de verificare din perioada dinaintea competiției și dacă sîmbătă scorul a fost doar de 3—2 și incert pînă la încheierea celor 60 de minute ale partidei, aceasta se datorește, credem, în mare măsură faptului că au fost irosite, de ambele părți, dar în special de către jucătorii români, foarte multe ocazii favorabile de a înscrie. În decursul acestui meci, **hocheiștii noștri au șutat de 42 de ori pe poarta lui Gale** (pe reprize: 12 — 13 — 17), **iugoslavii — doar de 26 de ori** (4—7—15) la poarta lui Dumitraș, dar multe din aceste șuturi n-au fost realmente periculoase. Oricum, se cuvine să subliniem ca pozitivă tendința de a se șuta, dar dacă ea va fi făcută cu mai multă grijă, cu mai multă stăpînire de sine, cu concentrare, indiscutabil, randamentul echipei în ofensivă va fi cu totul altul. Evident că nu este o treabă chiar atît de ușoară, dar nu și imposibil de a fi realizată chiar în meciurile următoare, căci **nu este totul să șutezi, ci să știi cum șutezi!** În această privință, golul victorios, înscris de Calamar ni s-a părut cel mai edificator.

Întrecîndu-i pe hocheiștii iugoslavi, băieții noștri au trecut de un adversar dificil și au obținut primele două puncte, dar greul — trebuie să recunoaștem — abia începe. **Avem speranța însă că echipa română, jucînd cu aceeași ambiție și dăruire** — așa cum a demonstrat mai cu seamă în repriza a treia a partidei cu Iugoslavia, cînd a întors în favoarea sa un rezultat defavorabil — **va fi în măsură să obțină noi succese și o clasare corespunzătoare năzuințelor iubitorilor hocheiului din țara noastră.** Îi dorim succes!

## Invitatul nostru W. VALENTIN:

## „ROMÂNII O PLĂCUTĂ SURPRIZĂ"

Accidentat (lucru rar în hochei!) chiar din prima zi a campionatului, simpaticul arbitru internațional **Walter Valentin** (Austria) a fost în acest mod obligat să renunțe, temporar, la activitatea pe gheață. Ceea ce nu l-a împiedicat, însă, să funcționeze ca arbitru, dar la una din porți și chiar la meciul România—Iugoslavia.

**— A meritat echipa română victoria?**

— Nici nu încape îndoială. Jucătorii români au fost superiori în acest meci, atît prin felul în care au înțeles să abordeze partida (simplu, direct, în forță și în viteză), cît și prin capacitatea lor de a se angaja într-o dispută aprigă.

**— Cine v-a plăcut din echipa română?**

— Este greu de spus. Ca arbitru de poartă nu pot să urmăresc prea bine și în amănunțime partida. Eu trebuie să supraveghez jocul. Poate de aceea, cred că cel mai bun om al formației române a fost portarul Dumitraș.

**— Cum vi s-a părut meciul în ansamblu?**

— A fost un joc cum de mult nu am văzut. Rapid, cu excelente faze de atac, în care ambele formații nu au precupețit nimic din bagajul lor de cunoștințe pentru a se impune. Cu riscul de a mă repeta, pot să vă spun încă o dată că românii au constituit pentru mine o plăcută surpriză. Ei sînt într-un evident progres față de anii anteriori.

**— Cum vă simțiți cu piciorul?**

— Deocamdată prin grija atentă a organizatorilor români sînt bine tratat. Piciorul mi-a fost imobilizat în ghips. Sper, cel puțin așa spune doctorul, ca joi să-mi scot ghipsul și, în ziua de pauză, să fac o probă pe gheață. Dacă mă voi simți bine, atunci în ultimele două zile ale campionatului voi arbitra din nou. Va fi o reintîlnire plăcută pentru mine nu atît cu echipele, cît cu acest cald public român, care mi-a dovedit, atunci cînd am suferit accidentul, multă compasiune și simpatie. Mă voi strădui să nu-l dezamăgesc.

## CÎT A LIPSIT CA SĂ ASISTĂM LA PRIMA SURPRIZĂ?

(Urmare din pag. 1)

mai ales atunci cînd acționau sub presiunea adversarului.

În această întîlnire am fost martorii unui fapt neobișnuit. În min. 56 unul din arbitri a „marcat" un jucător norvegian pentru a fi eliminat. El nu a fluierat imediat, deoarece pucul era la echipa R.D.G., care a așteptat să iasă portarul Herzig și cu 6 jucători de cîmp a reușit să înscrie un gol de toată frumusețea.

Punctele au fost marcate în ordine de: **Jansen (min. 5), Slapke** (min. 13), **T. Nielsen (min. 15), Braun (min. 37), R. Thomas (min. 45), Noack (min. 55), Slapke (min. 56).** Au condus: **J. Filip** (Cehoslovacia) și **A. Korczyk** (Polonia)

## PLOAIE DE GOLURI

Nu trecuseră decît 30 de secunde din partida S.U.A. — Japonia și pe tabela electronică apăruse deja cifra 1 în dreptul primei echipe. Două minute mai tîrziu, hocheiștii din S.U.A. conduceau cu 3—0, ca urmare a unui susținut asalt la poarta niponă. Dar hocheiștii nord-americani nu s-au mulțumit — în continuare — doar cu aplauzele tribunelor, șarjînd în permanență spre poarta nefericitului Misawa, obligat în această repriză să mai scoată de trei ori pucul din plasă. La scorul de 6—0 (min. 17) nu se mai punea decît problema dacă echipa S.U.A. va realiza diferența necesară pentru a trece, prin golaveraj, în fruntea clasamentului.

În repriza secundă, japonezii și-au mai revenit din uluială, iar americanii au început să-și piardă în mod inexplicabil controlul nervilor (au avut 13 minute de penalizare), întrecerea echilibrîndu-se aparent. Abia în final, jucătorii americani au reluat energic controlul jocului, cîștigînd cu un scor-record: 14—5 (6—1, 2—2, 6—2). Au înscris: Krieger 2, Ftorek 3, Hynes 3, Sheehy 2, Peluso, Corkery, Irving, Sarner de la învingători, Sakurai, Hoshino, Matsuda Iwamoto, Ito de la învinși.

## CROSA ZILEI

## HELMUTH NOWY (R. D. Germană)

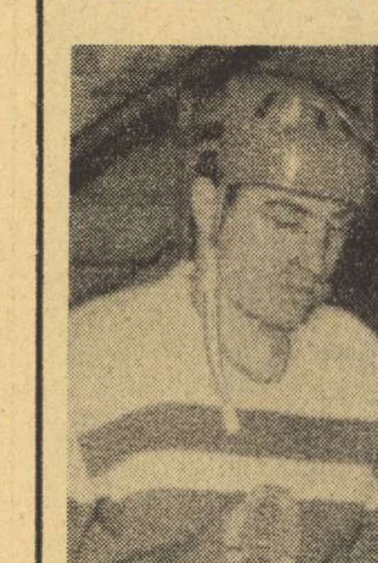

**Dintre hocheiștii prezenți la acest turneu, Helmut Nowy este fără îndoială jucătorul care deține recordul (175) de selecționări într-o echipă reprezentativă. El a început să practice acest joc de la vîrsta de 16 ani și astăzi, după 12 sezoane pline, el continuă să fie unul din jucătorii de bază ai reprezentativei R.D. Germane.**

**A început, la echipa Dynamo Weisswasser (pe care nu a părăsit-o nici un moment) ca atacant, dar în ultimii ani antrenorii l-au convins că postul de fundaș îi permite o mai bună valorificare a calităților și talentului. De aceasta ne-am convins și noi urmărind primele meciuri ale echipei sale. Curajos, neezitînd în nici un moment de a acoperi cu corpul său poarta spre care se îndreaptă numeroase pucuri șutate violent. Nowy constituie un pilon de bază al sistemului defensiv în formația R.D.G. Și nu numai atît. Cu pasele sale, adesea surprinzătoare, cu șarjele spectaculoase, atunci cînd situația îi permite să-și părăsească zona, el este tipul jucătorului modern, apreciat de toți specialiștii.**

## PUCURI

*● Primul caz al turneului care a necesitat o intervenție mai serioasă din partea medicilor. Este vorba de atacantul iugoslav F. Jbontar, care în meciul echipei sale cu cea a S.U.A. a suferit o fractură de claviculă, ceea ce îl face indisponibil pentru tot restul competiției...*

*● După meciurile primei etape, polonezul Iozsef Slowakiewicz care activează în echipa Podhale Nowy Targ a preluat conducerea în clasamentul golgeterilor, acumulînd 5 puncte. Interesant de subliniat este faptul că hocheistul polonez nu a înscris nici un gol! În schimb, el a dat 5 pase decisive, pe care coechipierii săi le-au transformat în tot atîtea goluri.*

*● Sîmbătă seara în sînul delegației iugoslave urma să fie sărbătorită cea de a 28-a aniversare a portarului Anton Gale. Amărăciunea înfrîngerii însă i-a făcut pe conducători să uite acest eveniment, care s-a încheiat cu un pahar de „Jadranske more", pe care portarul de rezervă Knez i l-a oferit colegului său de cameră.*

*● Și încă o victimă a turneului. De această dată, în spatele mantinelei. În timpul meciului România — Iugoslavia, un puc bucluccaș l-a lovit pe Cornel Mocanu, fotoreporterul agenției Agerpres, în exercițiul funcțiunii obligîndu-l să poarte acum un plasture deasupra nasului.*

*● Un frumos jubileu în timpul meciului R.D. Germană — Japonia. H. Novy, jucătorul cu nr. 2 din formația germană, a susținut cu acest prilej cel de al 175-lea meci internațional.*

## ȘASE VICTORII ROMÂNEȘTI LA TURNEUL INTERNAȚIONAL DE LUPTE LIBERE

Ieri, în sala Floreasca din Capitală s-au încheiat întrecerile turneului internațional individual de lupte libere, organizat de federația de specialitate, la care au participat, alături de sportivii români, și cîte 9 luptători din R. P. Ungară și R. F. a Germaniei.

Sportivii din R. P. Ungară și cei din R. F. a Germaniei au fost buni parteneri de întrecere pentru luptătorii români, în rîndul lor fiind prezenți mai mulți medaliați ai marilor întreceri internaționale, ca **W. Dietrich, A. Seger** (R.F.G.), **A. Latak, I. Rusznyak, J. Csatári** (R.P.U.). Din cele 10 categorii de greutate, șase au fost dominate de luptătorii români **(I. Arapu, P. Cernău, P. Coman, E. Cristian, V. Iorga, I. Dumitru)**, care s-au clasat pe primele locuri. Ceilalți 4 cîștigători ai concursului individual sînt concurenții maghiari **L. Klinga** (categoria 57 kg.), **J. Csatári** (categoria 100 kg.) și vest-germanii **A. Seger** (categoria 74 kg.), **W. Dietrich** (categoria grea).

Înainte de a trece la prezentarea celor mai interesante aspecte, desprinse din întrecerile finale ale competiției, considerăm necesar să consemnăm puterea de dăruire și voința excepțională cu care a luptat sportivul român **Vasile Iorga**, care — deși accidentat la un picior — a continuat meciul cu maghiarul A. Deak și a obținut victoria. De asemenea, merită să fie remarcată surprinzătoarea victorie prin tuș realizată de tînărul **Tănase Pancă**, în partida cu **N. Urtanovicz** (R.P.U.), sportiv clasat pe locul IV la campionatele europene. Un meci spectaculos a fost și cel din finala categoriei 52 kg, dintre **Petre Cernău** și **Mario Sabatini** (R.F.G.).

Ultima zi a întrecerilor a adus față în față și cîteva perechi de sportivi români, între care problema disputei pentru întîietate nu este încă rezolvată. Așa, de pildă, **Tănase Pancă** și **Gheorghe Paraschiv**, după 9 minute de luptă au terminat la egalitate, situație care l-a favorizat pe **Seger** (R.F.G.), clasat în cele din urmă pe primul loc. Categoria cea mai ușoară a fost dominată de luptătorii români **I. Arapu, I. Vanghelici** și **Gh. Ștefan**, care au urcat pe podium în această ordine. Iată primii trei clasați la toate categoriile: 52 kg: 1. **P. Cernău** 2. M. Sabatini (R.F.G.) 3. E. Butu; 57 kg: 1. **L. Klinga** (Ung.), 2. E. Giray (R.F.G.), 3. N. Dumitru; 62 kg: 1. **P. Coman**, 2. A. Petrone, 3. L. Szabo (Ung.); 68 kg: 1. **E. Cristian**, 2. P. Poalelungi, 3. I. Rusznyak (Ung.); 74 kg: 1. **A. Seger** (R.F.G.), 2. T. Pancă, 3. G. Paraschiv; 82 kg: 1. **V. Iorga**, 2. A. Deák (Ung.), 3. J. Kovács (Ung.); 90 kg: 1. **I. Dumitru**, 2. T. Stoian, 3. Gh. Ureianu; 100 kg: 1. **J. Csatári** (Ung.), 2. E. Panait, 3. V. Enache; +100 kg: 1. **W. Dietrich** (R.F.G.), 2. St. Stingu, 3. L. Simon.

Mihai TRANCA

## Rudnova și Orlovski învingători la „internaționalele" de tenis de masă ale U.R.S.S.

**MOSCOVA, 26 (prin telefon).** — Campionatele de tenis de masă ale U.R.S.S. s-au încheiat cu următoarele rezultate: **simplu bărbați, locurile 1—2: Orlovski** (Cehoslovacia) — Turai (Cehoslovacia) 3—1, loc. 3—4: Roszas — Strokatov 3—1, **simplu femei, loc. 1—2: Rudnova** (U.R.S.S.) — Vostova 3—2, loc. 3—4: Fedorova — Helman 3—1, **dublu bărbați, turul I: Gheorghe, Luchian** — Vardanian, Pilosian 3—0, **turul II:** Strokatov, Fursov — **Gheorghe, Luchian** 3—0, **semifinale:** Sarkoian, Gomoskov — Ch. Johansson, Vikström 3—0, Orlovski, Turai — Kolarovic, Brodski 3—0, **finala: Sarkoian, Gomsokov** — Orlovski, Turai 3—1, **dublu femei, turul I: Crișan, Vlaicov** — Papirova, Petrova 3—0, **turul II:** Pogosova, Antonian — **Crișan, Vlaicov** 3—2 (—20, 23, 20, —20, 20), **semifinale:** Rudnova, Fedorova — Hovestadt, Stephan 3—2, Antonian, Silhanova — Vostova, Silhanova 3—1, **finala:** Rudnova, Fedorova — Antonian, Pogosova 3—0, **dublu mixt, turul I:** Molnar, Roszas — **Vlaicov, Luchian** 3—2, **turul II: Crișan, Gheorghe** — Petrova, Ch. Johansson 3—0, **sferturi de finală:** Rudnova, Gomoskov — **Crișan, Gheorghe** 3—2, **semifinale:** Fedorova, Strokatov — Rudnova, Gomoskov 3—2, Vostova, Orlovski — Pogosova, Sarkoian 3—2, **finala:** Vostova, Orlovski — Fedorova, Strokatov 3—0.

**ION POP** — antrenor

## S-AR PUTEA CA FINALA „CUPEI DAVIS"...

(Urmare din pag. 1)

suporteri. O imagine devenită extrem de familiară în ultimii ani.

**„Ne așteaptă cinci săptămîni de intensă solicitare competițională, ne-a spus Năstase. Turneul de la Monte Carlo deschide suita marilor concursuri în aer liber din acest an. Randamentul nostru va fi în funcție de posibilitățile de acomodare. Cu cît vom reuși acest lucru mai rapid, cu atît va fi mai bine. Vom încerca totul. Nu mi-am pierdut speranța că-l voi ajunge pe Smith în clasamentul Marelui Premiu F.I.L.T.".**

**„Într-adevăr, intervine Ion Țiriac, turneele care urmează își au importanța lor prea bine cunoscută. Din informațiile pe care le am, se pare că la Madrid, cel de-al doilea concurs, vor fi prezenți toți așii tenisului internațional, iar turneul de la Roma — ultimul din acest circuit de primăvară — este considerat ca al doilea campionat mondial pe zgură".**

— Apoi, în prima decadă a lui mai, urmează debutul echipei României în cea de-a 61-a ediție a „Cupei Davis", meciul cu Elveția, de la București. Și apropo de faimosul trofeu, în zeci de scrisori primite la redacție, numeroși amatori de sport își exprimă nădejdea că Țiriac va fi prezent în reprezentativa țării. Prin urmare, joci sau nu joci?

**— Am luat cunoștință de selecționarea mea în lotul reprezentativ. Este o sarcină care mă onorează și pe care, desigur, n-o pot declina. În primul rînd sînt gata să ajut la pregătirea lotului** (n.r. așa cum ne sublinia și căpitanul echipei, prof. Ștefan Georgescu, în toate zilele cît s-a pregătit la București, Ion Țiriac s-a antrenat cu toți membrii lotului). **Cît privește ocuparea unui loc în echipă, este prematur să vorbim. „Cupa Davis" e încă departe. Situația va trebui judecată în funcție de fiecare jucător și de forma pe care o va avea. În orice caz, este necesar, în noile condiții, să-mi modific planul de pregătire și calendarul competițional, alcătuite la începutul anului cînd am făcut abstracție de întrecerile pentru „Salatiera de argint".**

**— Cu Ion alături vom putea aborda „Cupa Davis" de pe alte poziții, mai favorabile**, a ținut să adauge Ilie Năstase. **Nu mai vorbesc că, în acest an, conform noului regulament al Marelui Premiu F.I.L.T., se vor acorda punctaje și pentru meciurile din „Cupa Davis" — după turul al treilea. Oricum, sînt foarte bucuros să-i mulțumesc lui Țiriac pentru spiritul lui de echipă, pentru prietenia pe care ne-o arată în toate ocaziile. Cu Țiriac umăr la umăr nu este de loc exclus ca finala „Cupei Davis" 1972 să se desfășoare la București.**

Și poate că discuția ar mai fi continuat, dar vocea crainicei s-a auzit din nou la megafon...

Ilie Năstase și Ion Țiriac au plecat, dar gîndurile celor de acasă vor fi alături de ei mereu încrezătoare. Vom fi însă și mai bucuroși văzîndu-i evoluînd împreună la București.

## CORNELIA PETRUȘCA (ROMÂNIA) ȘI JÓZSEF RÁKOS (UNGARIA) ÎNVINGĂTORI ÎN TURNEUL INDIVIDUAL DE POPICE

**MANGALIA NORD, 26 (prin telefon de, la trimisul nostru).** În ciuda diferenței de clasă, meciul dintre reprezentativele masculine ale României și Ungariei a fost agreabil pentru că pe cele patru piste de bitum ale sălii de bowling din stațiunea Olimp au evoluat jucători stiliști, care au acționat cu precizie la ulița preferată a lăcașului popicelor.

Echipa noastră a manifestat multă dispoziție de joc (cîștigînd la un scor concludent cu 5 489—5 358 p.d.) jucătorii cu o singură excepție, reușind să depășească granița celor 900 p.d.: **Gh. Silvestru 918, I. Micoroiu 914, C. Rădulescu 850, I. Tismănaru 946, I. Băiaș 956 și P. Purje 905 p.d.**

Selecționata Ungariei, cu multe elemente tinere și dotate pentru marea performanță, a dat o bună replică sportivilor noștri. Cei mai talentați din echipa oaspete au fost József Rákoș (900) și Miklóș Varga (931).

În matineul turneului individual, întrecerile feminine, desfășurate, duminică. Ele s-au încheiat cu o nouă victorie românească. Tripla campioană mondială **Cornelia Petruscă** și-a onorat cartea de vizită cîștigînd proba de 100 lovituri mixte cu 444 p.d. Ea a început concursul cu o precizie excepțională, se credea că va obține o cifră superioară recordului mondial oficial (la 50 lovituri — 234 p.d.), dar în manșele finale, probabil din cauza oboselii, o serie de lovituri nu și-au mai atins ținta. O evoluție constantă și valoroasă au dovedit, de asemenea, Florica Negutoiu și Ana Petrescu, clasate pe locurile II și III, fiecare cu cîte 416 p.d. Pe locurile următoare s-au clasat: Tompa Györgyné (Ungaria) 413, Zsofia Hursan (Ungaria) 412 și Elena Trandafir 404 p.d.

În turneul individual masculin, victoria a revenit sportivului maghiar **József Ràkos**, care l-a depășit pe P. Purje — locul II — cu cîteva „bețe". **Rezultate: 1. J. Rakos (Ungaria) 943 p d**, 2. P. Purje 937 p d, 3. I. Băiaș 929 p d, 4. Gh. Silvestru 920 p d, 5. I. Micoroiu 916 p d, 6. Bela Csányi (Ungaria) 913 p d.

Tr. IOANIȚESCU

## ȘAMKOVICI ȘI HONFI — PE PRIMUL LOC ÎN TURNEUL DE ȘAH DE LA TIMIȘOARA

După două săptămîni de întreceri interesante, urmărite, seară de seară, de numeroși iubitori ai sportului minții, s-a încheiat turneul internațional de șah găzduit, în foarte bune condițiuni, de aula Institutului de medicină din Timișoara. Cîștigătorul turneului a fost decis după consumarea ultimelor două întrerupte dintre Massing—Samkovici și Barcza—Honfi. Șamkovici, deși avea 0,5 p avans față de Honfi și era în poziție de remiză cu Messing, a forțat victoria în partida întreruptă, dar a comis o greșeală și a pierdut. În schimb, Honfi a terminat la egalitate cu Barcza și, astfel, la finele turneului se găsesc doi șahiști la egalitate de puncte: **Samkovici (U.R.S.S.) și Honfi (Ungaria)** fiecare cu cîte 9 p. Pe locurile următoare s-au clasat: 3. Kirov (Bulgaria) 8 p, 4—7. Messing (Iugoslavia), Ungureanu, Ghițescu, Ghizdavu 7,5 p, 8. Cobo (Cuba) 7 p, 9—10. Barcza (Ungaria), Espig (R.D.G.) 6,5 p, 11—12. Paoli (Italia), Pavlov 5 p, 13. Ghindă 4,5 p, 14. Alexandrescu 0,5 p.

De remarcat că Honfi a obținut o notă de mare maestru, iar Ungureanu și Ghizdavu cîte o notă de maestru internațional.

Petre ARCAN-coresp. județean

## În C.C.E. la handbal feminin S. C. LEIPZIG — UNIVERSITATEA BUCUREȘTI 16—8 (11—4)!

**LEIPZIG, 26 (prin telefon).** Duminică seară s-a jucat la Leipzig meciul tur dintre S. C. Leipzig și Universitatea București, contînd pentru semifinalele C.C.E. la handbal feminin. La capătul unei partide în care campioana R. D. Germane a jucat excelent, victoria a revenit gazdelor cu scorul de 16—8 (11—4). Au înscris: Kahnt 5, Kretschmar 4, Braun 3, Winkler 2 și Helbig 2 — pentru S. C. Leipzig, Arghir 3, Iordache 2, Dobîrceanu 1, Furcoi 1 și Schramko 1 — pentru Universitatea București.

## La lupte libere U.R.S.S. — S.U.A. 6,5 — 3,5

**NEW YORK, 26 (Agerpres).** — Selecționata de lupte libere a U.R.S.S. și-a încheiat turneul în S.U.A. întrecînd la Hempstead, în fața a 6 000 de spectatori, reprezentativa țării gazdă cu 6,5—3,5 p.

La categoria muscă, Roman Dimitriev l-a învins prin tuș în 6 minute pe David Hurara. La categoria grea, în cel mai spectaculos meci al galei, Larry Kristoff a terminat la egalitate cu Șata Lomidze.

## ECHIPA ROMÂNIEI A DEBUTAT CU SUCCES ÎN C.E. DE HOCHEI — JUNIORI

**ZÜRICH, 26 (prin telex).** — În ziua a doua a campionatului european de hochei pe gheață rezervat juniorilor, competiție ce se desfășoară în localitatea elvețiană Lyss, echipa României a debutat cu o victorie, întrecînd după un meci dramatic echipa Ungariei cu 6—4 (3—2, 0—1, 3—1), prin punctele înscrise de **Csedö, Miclos, Moroșan** (2) și **Huțanu** (2), respectiv Bek, Korpás (2) și Földváry. Au arbitrat Sylvester (Polonia) și Kris (Iugoslavia). Penalizări: Ungaria — 12 min. România — 8 min. Numai lipsa de concentrare a făcut ca echipa română să piardă curînd avansul de 3—0 pe care îl luase în prima repriză, în așa fel încît echipa ungară ajunsese în min. 48 să conducă chiar cu 4—3. Abia din acest moment — deși căpitanul echipei, Gheorghe, a ieșit din joc, fiind rănit la genunchiul drept — echipa română și-a impus superioritatea. Linia a doua de atac Csedö — Moroșan — Huțanu s-a distins prin cele 5 goluri pe care le-a înscris.

## În turneul de scrimă de la Bari VICOL — LA O TUȘĂ DE VICTORIE!

**BARI, 26 (prin telefon).** — Întrecerea feminină de floretă din cadrul turneului internațional de scrimă de la Bari a avut ca protagoniste pe romînca Vicol și poloneza Urbanska. Înaintea asaltului decisiv — disputat între ele — ambele aveau cîte 3 v candidînd cu șanse egale la primul loc. Vicol a atacat de la începutul confruntării și a condus cu 3—1. O singură tușă o mai despărțea de victoria finală! Dar rivala sa a acționat calm și ferm, adjudecîndu-și victoria cu 4—3 și primul loc în clasament, pe cînd Vicol — avînd un indice mai slab — a ocupat abia locul IV. Iată clasamentul: 1. Urbanska 4v; 2. Skladanowska 3v (ambele Polonia); 3. Lorenzoni (It.) 3v; 4. Vicol (Rom.) 3v; 5. Franke (Pol.) 2v; 6. Văduva (Rom.) 0 v.

În competiția de spadă pe echipe, victoria a revenit — neașteptat — trăgătorilor italieni care au întrecut formațiile României cu 9—6 și Poloniei cu 8—4. Echipa României cedînd Poloniei cu 7—9 a ocupat locul III.

## TELEX ● TELEX ● TELEX ● TELEX

**Concursul de patinaj artistic „Cupa orașului Sofia"** a revenit sportivului maghiar Laszlo Vajda cu 1 061,2 puncte. Concurentul român Mircea Ion a ocupat locul 5 cu 943,6 puncte.

■

**După cinci etape, în turul ciclist al Algeriei conduce** rutierul danez Blaudsun — 16 h 23:57, urmat de Schur (Olanda) și Hava (Cehoslovacia) cu același timp. Etapa a cincea: Biskra — Bousaada (170 km), s-a încheiat cu victoria ciclistului sovietic Gusiatnikov — 4h 16:53.

■

**Cursa automobilistică de 12 ore de la Sebring** a fost cîștigată de echipajul Mario Andretti (S.U.A.) — Jackie Ickx (Belgia) pe o mașină Ferrari. Învingătorii au acoperit 259 ture a 8 300 m în 12h 04:40, cu o medie orară de 179,454 km.

■

**Echipa de tenis a Japoniei**, care conduce cu 3—0 în meciul cu formația Hong Kong, s-a calificat pentru semifinalele zonei asiatice a „Cupei Davis".

■

**Turneul preolimpic de handbal desfășurat în Spania** a luat sfîrșit cu victoria reprezentativei U.R.S.S., care în ultima zi a competiției a întrecut cu scorul de 15—14 (8—7), selecționata Norvegiei. Clasament final: 1. — U.R.S.S.; 2. — Norvegia; 3. — Islanda; 4. — Polonia; 5. — Spania; 6. — Bulgaria; 7. — Elveția; 8. — Austria. Primele cinci echipe se califică pentru turneul Jocurilor Olimpice de la München.

■

**În cadrul unui concurs atletic de sală**, desfășurat la Leningrad, sportiva sovietică Tatiana Anisimova a cîștigat proba de 100 m garduri în 13,6 — cea mai bună performanță mondială a probei pe teren acoperit.

**În turneul masculin de șah de la Sarajevo**, după 5 runde, în fruntea clasamentului se află Petrosian (U.R.S.S.) și Vukici (Iugoslavia) cu cîte 3½ puncte fiecare. În runda a 5-a, Petrosian a remizat cu Jansa, iar Vukici l-a învins pe Kosanski.

■

**Echipa masculină de handbal Borac Banja Luka, aflată în turneu în Franța**, a jucat la Metz cu formația locală A.S.P.T. Handbaliștii iugoslavi au terminat învingători cu scorul de 27—19 (14—8).

■

**LA WEST POINT au început campionatele universitare de natație (în bazin mic) ale S.U.A.** În prima zi de concurs, John Kinsella a stabilit un nou record național în proba de 500 yarzi liber cu timpul de 4:24,5. Cu un nou record al S.U.A. s-a încheiat și proba masculină de 200 yarzi mixt, în care Gary Hall a fost cronometrat în 1:51,4. În proba de 50 yarzi liber, pe primul loc s-a clasat Dave Edgar cu 20,4. Mark Spitz, recordmanul mondial în proba de 100 m liber, a ocupat locul trei cu 20,6.

■

**Concursul internațional de călărie de la Frankfurt pe Main** a debutat cu desfășurarea unei probe de obstacole cîștigată de vest-germanul Lutz Goessing. Învingătorul, care a concurat pe calul „Lilkanny-Bow", a parcurs traseul, în lungime de 380 m, cu 11 obstacole, în 45,4. Pe locul doi s-a clasat englezul Ted Edgar pe „Everest Snaffles" — 49,2, iar locul trei a fost ocupat de francezul Jean Bernard Palmer pe „Vallonia" — 49,5. Marele favorit al cursei, englezul Harvey Smith pe „Eva Jones", s-a situat pe locul 7 în 66,5.

# FOTBAL meridiane

## ULTIMELE PREGĂTIRI ALE ECHIPEI UNGARIEI ÎN VEDEREA MECIULUI CU R. F. G.

De miercurea trecută, fotbaliștii lotului național al Ungariei se află la Esztergom, unde au susținut un meci de verificare cu echipa locală Vasas, de care au dispus cu 7—0, prin golurile marcate de **Zambo 2, Dunai II, Bene, Branikovits, Fazekas** și **Vidats.**

Pregătirile pentru meciul de miercuri, 29 martie, cu echipa R. F. a Germaniei au continuat în cursul săptămînii. Sîmbătă, în localitatea cehoslovacă Sturovo, reprezentativa Ungariei a întrecut cu 5—0 o selecționată locală. Echipa a jucat foarte bine în prima repriză, a condus cu 4—0, prin golurile marcate de **Vidats 2, Szalai** și **Szücs.** După pauză, a înscris **Bene.** Antrenorul **Illovszky** a folosit aproape întregul lot de jucători. În cursul partidei, doi dintre selecționabili au fost accidentați: **Géczi** și **Szalai** — a căror prezență în echipă în partida de miercuri este incertă. Iată formația aliniată: **Géczi (Rothermel) — Pancsics, Kovacs, Balint, P. Juhasz — Vidats, Szücs, Szalai — Fazekas, Dunai II, Zambo.** După pauză, în apărare, au jucat **Pancsics, Kovacs, Balint, Iuhasz**, în linia de mijloc **Vidats** și **Szücs** și **Bene, Branikovits, Albert** și **Zambo** în linia de atac.

Laszlo NISZKACS
„Nepsport" — Budapesta

## CAMPIONATE... CAMPIONATE...

### ITALIA: DERBY LA TORINO

Derbyul s-a desfășurat, ieri, în campionatul Italiei, între cele două echipe fruntașe din Torino: Juventus și A. C. Torino. A învins ultima, contrar așteptărilor, cu 2—1, prin golurile marcate de **Sala** și **Agroppi**, respectiv **Anastasi.** Cagliari, în ascendență de formă a întrecut formația lui Herrera, A. S. Roma, cu 1—0, prin punctul marcat de **Riva**, care-l asaltează acum pe **Boninsegna** în clasamentul golgeterilor. Fiorentina a cîștigat la Catanzaro prin punctul înscris din penalty de **Clerici** (1—0). Un rezultat mai slab a realizat Milan la Mantova (0—0), avînd o formație incompletă în timp ce Internazionale — cu gîndul mai mult la Cupa campionilor — nu a reușit decît un scor egal (1—1) pe „San Siro" cu Bologna, formație în evident progres în ultimele etape. Napoli a produs deziluzie suporterilor ei, nereușind decît un rezultat de egalitate cu Lanerossi Vicenza (1—1). Altafini a deschis scorul iar **Bagatti** a egalat. A doua victorie în deplasare a cucerit-o Atalanta (1—0) cu Varese, prin punctul realizat de **Bianchi.**

În fine un derby al codașelor: Verona — Sampdoria 3—2.

În clasament conduce **Juventus** cu 32 p, urmată de **Torino** 31 p, **Cagliari** și **Fiorentina** cîte 30 p, **Milan** 29 p, **Inter** 28 p.

În clasamentul golgeterilor: **Boninsegna** 17 g, **Riva** 15 g etc.

Cesare TRENTINI

### ANGLIA: LEEDS — ARSENAL 3—0!

După înfrîngerea suferită în C.C.E., Arsenal a fost întrecută în etapa a 35-a a campionatului, de Leeds United cu 3—0, în timp ce lidera, Manchester City a terminat la egalitate (0—0) cu Newcastle. Alte rezultate: Chelsea — West Ham 3—1; Everton — Wolverhampton 2—2; Leicester — Ipswich 1—0; Manchester United — Crystal Palace 4—0; Nottingham Forest — Coventry 4—0; Southampton — Liverpool 0—1; Stoke — Derby 1—1; Tottenham Hotspur — Sheffield United 2—0; West Bromwich — Huddersfield 1—1.

În clasament conduce **Manchester City** cu 50 p, urmată de **Derby** — 47 p (un joc mai puțin) etc.

### R. F. A GERMANIEI: BAYERN MÜNCHEN A TRECUT ÎN FRUNTEA CLASAMENTULUI

Etapa a 26-a a campionatului vest-german poate fi denumită runda K. O.-urior. Schalke 04, lider neîntrerupt din 13 noiembrie 1971, a pierdut locul 1 fiind învinsă cu 3—0 de Hertha B.S.C. Astfel, Bayern München, care a făcut o partidă excelentă la Stuttgart cîștigînd cu 4—1 (prin golurile marcate de Müller 2, Suhnholz și Hoeness) a trecut în fruntea clasamentului. În fine, un alt derby pentru locul III: **Borussia Mönchengladbach** (fără Vogts, Müller și Sieloff) a dispus de **F. C. Köln** cu 3—0. Iată celelalte rezultate: F. C. Kaiserslautern — Hamburger S.V. 2—1; Rotweiss Oberhausen — Eintracht Frankfurt 1—0; Eintracht Braunschweig — Borussia Dortmund 2—0; V. F. L. Bochum — Hannover 96 2—2; Werder Bremen — Fortuna Düsseldorf 1—1.

Pe primul loc în clasament a trecut formația **Bayern München** cu 41 p, urmată de Schalke 04 cu 40 p, Borussia Mönchengladbach 35 p, F. C. Köln 31 p.

În clasamentul golgeterilor conduce Müller (Bayern) cu 31 goluri!

J. NEUSSER

### ȘTIRI — REZULTATE

● În meci tur pentru preliminariile turneului de fotbal U.E.F.A., echipa U.R.S.S. a întîlnit pe teren propriu selecționata Bulgariei. Tinerii fotbaliști sovietici au obținut victoria cu scorul de 1—0 (0—0)

● Echipa maghiară Eger, aflată în turneu în Polonia, a jucat la Kazimej cu formația locală Gornik, care activează în liga a treia a campionatului. Victoria a revenit oaspeților cu scorul de 2—1 (0—1).

● Și echipa Ungariei a fost invitată pentru a lua parte la turneul jubiliar ce va fi organizat, în vara acestui an, în Brazilia. Astfel, numărul echipelor participante va fi de 22.

*Chivers înscrie un gol în poarta echipei Sheffield United, care pierde partida cu Tottenham (0—2)*

Telefoto: A.P. — AGERPRES

## Înaintea meciului nostru cu Franța

## ORGOLIUL LUI PÎRCĂLAB

Derby-ul campionatului francez s-a consumat sîmbătă seara, într-o atmosferă incendiară, un fel de avanpremieră a primei coride a anului care s-a desfășurat duminică la Saint Giles, 18 km de Nîmes.

Sîmbătă seara, la Nîmes, pe stadionul **„Jean Bouin"** arhiplin (la bursa neagră, biletele au urcat pînă la 200 franci) înainte de meci, coborîse parcă infernul pe gazon. Nu se mai auzea nici canonada petardelor multicolore.

În această ambianță, la capătul primului sfert de oră, internaționalul Mezy a prelucrat frumos o minge, l-a deschis pe Bonnet, o cursă rapidă pe stînga, centrare-fulger prin fața porții și **Pîrcălab, venit în mare viteză face, cu un șut bombă, K.O. faimosul trio defensiv al Franței: Carnus-Bosquier-Novi**, care va fi prezent la București.

Entuziasmul publicului din Nîmes a marcat în aceste momente cote neobișnuite chiar pentru înflăcăratul Languedoc. Simultan cu golul, balustradele peluzei din apropierea porții s-au rupt și astfel, cîteva sute de spectatori „au curs" pe gazon ca dintr-o basculantă. Pîrcălab, ajuns din inerție dincolo de linia porții a fost tras cu mari dificultăți de doi polițiști. Pînă la sfîrșitul reprizei, Nîmes a condus jocul, ratînd posibilitatea de a mări scorul.

După pauză, lucrurile se schimbă. Nîmes dă semne de oboseală, iar Marseille atacă bine, condusă de Gress. **Couecou**, după un sfert de oră (min. 59) egalează, în urma unei grave erori a stoperilor Augé și Moretti. Nîmes ripostează, egalînd jocul, dar în min. 70 survine momentul de răscruce al meciului. La un șut al lui **Bosquier** de la 35 de metri, portarul Martinelli scapă mingea în poartă. Acest gol prăbușește psihic echipa gazdă. Al treilea gol, care pecetluiește probabil soarta campionatului Franței este opera lui **Verdonc** (min. 86), un olandez achiziționat recent de la „Sparta" Rotterdam. Meciul se încheie în entuziasmul numeroșilor suporteri din Marsilia care scandează numele echipei lor.

După meci, am cerut în vestiarele echipei gazde, o declarație lui Ion Pîrcălab. Iată ce ne-a declarat: **„Am ținut, cu tot dinadinsul să deschid scorul în meciul cu portarul Carnus. Sper ca acest gol să-i stimuleze pe tricolorii noștri înaintași. Doresc din tot sufletul ca reprezentativa României să învingă echipa Franței. Dacă vreți, e și o formă de egoism. Aici, la Nîmes, o eventuală victorie ne-ar spori și mai mult popularitatea".**

Azi dimineață (n.r. ieri), pe prima pagină a ziarului local „Midi Libre", a apărut o mare fotografie, înfățișîndu-l pe Pîrcălab sprintînd peste corpul lui Novi, căzut la pămînt. Fotografia este însoțită de textul următor: **„Românul Pîrcălab, autorul singurului gol al echipei sale și unul dintre cei mai buni jucători ai meciului, evită atacul lui Novi, țîșnind spre poartă".**

Să sperăm că **Lucescu, Dobrin, Iordănescu, Dumitrache** și toți ceilalți atacanți ai noștri vor reuși același sprint cu fente pe lîngă internaționalul marseiez.

Ioan CHIRILĂ

Nîmes, 26 martie 1972

Redacția și administrația: București, str. Vasile Conta nr. 16; telefoane: centrala 11.10.05, secția corespondenți 11.51.09, interurban 72 și 288; telex: sportrom buc. 180. Tiparul „I. P. „Informația", București 40.368

# fotbal

# DOAR 13 GOLURI ÎNSCRISE ÎN ETAPA A XVIII-a!

## DINAMO, ÎNDELUNG INCOMODATĂ DE APRIGA DEFENSIVĂ IEȘEANĂ

| | |
|---|---|
| DINAMO | 1(0) |
| POLITEHNICA | 0(0) |

De ce n-a fost prea bun, prea spectaculos meciul de ieri dintre actualii campioni și Politehnica Iași ?

Noi credem că... din cauza celor două faze din minutele 8 și 9, care — interpretate de fiecare echipă în felul său — și-au pus amprenta pe toată desfășurarea ulterioară a partidei...

Mai întîi, Deleanu a executat o lovitură liberă de la 18 m, balonul a lovit bara, a revenit în teren la Sălceanu și acesta, din poziție excelentă, în mijlocul unei apărări parcă paralizată, a ratat ; apoi, după un „un-doi" cu Dumitriu, Radu Nunweiller a rămas singur în careu cu Costaș dar și el a ratat incredibil !

Deși n-a fost 2—0 cum s-ar fi cuvenit, Dinamo și-a zis însă (probabil) că **victoria i se cuvine de drept, că va veni de la sine și... n-a făcut altceva decît s-o aștepte...** În tabăra adversă, aceste două faze-avertisment, care le-au tăiat ieșenilor respirația, au avut darul de a le băga acestora frica în oase și de a le îngroșa și mai mult **predispoziția inițială către defensivă și antijoc**, elemente pe care le-au practicat cu înverșunare pînă cînd s-au convins că „de ce îți e frică, tot nu scapi", adică pînă la golul lui Dumitrescu, înscris cu un șut sec din balonul pe care i l-a servit Sălceanu.

Așadar, un joc aproape în sens unic (revedeți raportul cornerelor și al șuturilor la poartă), dominat de **incapacitatea dinamoviștilor de a străpunge decisiv o apărare aglomerată** și de tendința Politehnicii de **a trage de timp prin faulturi, obstrucții și baloane aruncate deliberat în aut.** Nervozitate — logică — și de o parte și de alta ; la bucureșteni, pentru că atacul lor continuă să fie incoerent, tributar întîmplării fericite (în ciuda încercărilor lui Dumitriu II de a-l mai „lumina") ; la oaspeți, pentru că atacurile adverse în valuri îți macină nu numai energia fizică ci și pe cea nervoasă, lucru pentru care Pal și Alecu văd și cartonașele galbene...

Doar, după golul primit, Politehnica începe să joace mai convins pe atac și acum partida capătă un plus de interes. Se pare însă că efectul schimbării de optică a oaspeților convine nu numai spectacolului ci și lui... Dinamo, care acum devine realmente periculos. În min. 74, Lucescu a faultat în careu (arbitrul fluieră, dar scoate lovitura la 16 metri !) iar cu trei minute înainte de final, conducătorul jocului nu validează un gol valabil marcat de Lucescu.

Dinamo cîștigă astfel **meritat dar nu îndeajuns de convingător ca manieră de joc și** — mai ales — după o prestație în teren sub nivelul celei din etapa anterioară.

Dacă, totuși, acest meci ne-a furnizat și cîteva satisfacții, ele se referă la forma excelentă a doi dintre selecționabili (Dinu și — mai ales — Deleanu) și la curajul lui Lupulescu, singurul atacant ieșean care nu s-a închinat mediocrității și abandonului.

**Radu URZICEANU**

**Stadionul** Dinamo ; **timp** frumos ; **teren** bun ; **spectatori** circa 18 000. **A marcat FL. DUMITRESCU** (min. 31). **Raportul șuturilor la poartă :** 27—4 (pe spațiul porții : 8—1). **Raport de cornere :** 12—3.
**DINAMO :** Constantinescu — Cheran, DINU, G. SANDU, DELEANU — Sălceanu, NUNWEILLER VI — Lucescu, D. Popescu (min. 58 — Doprău), DUMITRU II, Fl. Dumitrescu.
**POLITEHNICA :** Costaș — Romilă, (min. 72 — Ciubotaru), IANUL, STOICESCU, Pal — Alecu, Simionaș — Incze, Cuperman, LUPULESCU. Dănilă (min. 65 — Marică).
**A arbitrat : I. CÎMPEANU** (Cluj) ★★★, ajutat la linie de **S. Mureșan** (Turda) și **T. Gabos** (Cluj).
**Trofeul Petschovschi :** 9.
La tineret-rezerve : **Dinamo — Politehnica Iași 2—0 (2—0).**

*Angajat excelent, atacantul ploieștean* MOLDOVAN *pătrunde impetuos în careul rapidist și va marca unicul gol al meciului* Foto : Dragoș NEAGU

## O VICTORIE MULT AȘTEPTATĂ ADUCE DOUĂ PUNCTE MARI

| | |
|---|---|
| PETROLUL | 1(0) |
| RAPID | 0(0) |

**PLOIEȘTI, 26 (prin telefon, de la trimisul nostru)**

Știa un stadion întreg că meciul cu Rapid va fi greu. Știa acest lucru pentru că și atunci cînd Petrolul avea „altă echipă", meciurile cu formația din Giulești erau dificile. Cu atît mai mult azi, cînd formația petrolistă traversează o lungă și chinuitoare eclipsă de formă, întîlnirea căpăta nuanțe și mai grave pentru localnici. Se punea întrebarea dacă Petrolul va reuși să înscrie un gol lui Răducanu ? Un gol, doar atît, și va fi bine. De ce ? Pentru că apărarea petrolistă este mai aproape de ceea ce se așteaptă de la ea. De cinci jocuri, nu apărarea este compartimentul care pierde meciurile, ci jocul slab practicat de la mijlocași spre atac și, mai ales, acea caracteristică ineficacitate la echipa ploieșteană. Și întîlnirea cu Rapid a confirmat întru totul aceste previziuni. Petrolul a cucerit două puncte, puncte mari cît roata carului, dar le-a cucerit greu. În acest meci de uzură, apărarea gazdelor, cu toate necazurile pe care i le-au făcut înaintașii giuleșteni, s-a descurcat bine. Iar cînd n-a mai putut-o face, și cînd se părea că este învinsă, a intervenit acest excepțional portar care rămîne M. Ionescu, salvîndu-și echipa de la goluri ce păreau inevitabile. O singură față am vrea să amintim : spectatorii și telespectatorii își mai amintesc cum atunci, în minutul 80, cînd Codreanu a reluat de la 7 m mingea centrată de Petreanu, toată lumea a văzut gol și, în același timp, șansele de victorie ale gazdelor spulberate. Singurul care nu s-a dat bătut a fost M. Ionescu, care a reținut uluitor. Și portarul petrolist s-a mai opus, cu temeritate, golului și în min. 16. și în min. 53.

La Ploiești n-a fost un meci mare, un spectacol, cum se spune. De la început, ne-am putut da seama că miza celor două puncte îi apăsa pe localnici. Apărarea juca bine, dar mijlocașii și înaintașii nu legau nici două-trei pase. Atunci, Rapidul a dus „o politică" de așteptare, din cînd în cînd a rupt ritmul de joc (grație superiorității liniei de mijloc) și a șutat de la distanță. 30 de minute. Rapid a fost „solistul" jocului. Abia după aceea, localnicii s-au apropiat mai insistent de poarta lui Răducanu, dar Grozea și Dincuță au ratat în minutele 31, 35 și 45.

După pauză, meciul nu avea să se schimbe ca aspect încă vreo 15—20 de minute. Dar a venit acel minut 69, pe care Petrolul nu-l va uita curînd. A fost o scînteie de fotbal adevărat, o combinație Crîngașu - Grozea - Moldovan. Ultimul s-a desprins de Mușat — Pop, Lupescu și Codrea au rămas parcă hipnotizați — și l-a învins pe Răducanu, ieșit în întîmpinare. Golul, așteptat de atîtea meciuri, a venit și avea să aducă cu el două puncte mari. Rapid în ciuda presiunii pe care avea s-o exercite, mai ales în final, nu a reușit să egaleze deși, poate, ar fi meritat-o după aspectul general al meciului.

**Constantin ALEXE**

**Stadionul Petrolul ; timp excelent ; teren satisfăcător ; spectatori aproximativ 9 000. A marcat : MOLDOVAN** (min. 69). **Raportul șuturilor la poartă : 15—16** (pe spațiul porții : 8—3). **Raport de cornere : 8—7.**
**PETROLUL :** M. IONESCU — N. Ionescu, BĂDIN, MIERLUȚ, Ciupitu — Iuhasz (min. 73 : Moraru), CRÎNGAȘU — Dincuță, Grozea, MOLDOVAN, Dobre (min. 85 : Mînăstire).
**RAPID :** Răducanu — Pop, Lupescu, MUȘAT, CODREA — M. STELIAN, DUMITRU — Năsturescu, Neagu, Ene (min. 46 : Petreanu), Codreanu.
**A arbitrat : C. GHIȚĂ** ★★★★, ajutat la linie, bine, de **G. Pop** și, cu scăpări, de **N. Iliescu** (toți din Brașov).
**Trofeul Petschovschi :** 8.
La tineret-rezerve : **Petrolul — Rapid 0—0.**

## VICTORIE NEREPREZENTATIVĂ

| | |
|---|---|
| U. T. A. | 1(0) |
| CRIȘUL | 0(0) |

**ARAD, 26 (prin telefon, de la trimisul nostru)**

Fruntașa clasamentului, U.T.A., a obținut o victorie dificilă pe gazonul propriu în, disputa cu ocupanta locului 16, Crișul Oradea. Golul izbînzii a venit relativ tîrziu și fără să pecetluiască o prăpastie valorică între combatante, așa cum ar lăsa să se creadă simpla lectură a clasamentului. Adevărul este că U.T.A. a evoluat azi (n.r. ieri) sub potențialul ei mediu, fără energie, fără fantezie, fără o idee tactică dominantă. Din maniera obișnuită de exprimare a echipei a rămas doar un cheag format din „veterani" Lereter, Pojoni și Petescu, care au polarizat mingile și au creat fazele mai clare din teren. În jurul lor s-au strîns cețiați, ca pui de găină lîngă cloșcă, dar aportul lor a fost nebulos, fără personalitate. Prinzîndu-și adversarul într-o zi nefastă, Crișul a avut forța de a construi cîteva atacuri percutante pe fondul unei apărări lucide și a mai avut și curajul de a năzui la un rezultat egal.

Singurul șut sănătos pe spațiul porții lui Catona I s-a consumat în min. 20, cînd Domide a expediat balonul cu putere de la 18 m, dar portarul orădean a blocat sigur, printr-un plonjon lung. Au mai fost și alte ocazii (min. 11, 20 și 67), însă Broșovschi, Petescu și același Domide n-au avut inspirația cea mai fericită, plasînd mingea pe lîngă barele porții, în care cel mai mare dintre frații Catona se considera un portar resemnat. În prima repriză, portarul Crișului a făcut, totuși, un act de bravură, respingînd balonul cu piciorul la un penalty executat de Broșovschi. Evenimentul s-a petrecut în min. 38, dar faza precedentă (duel aerian Lucaci — Kun, fundașul Crișului s-a înălțat mai sus și în cădere și-a presat adversarul absolut în limitele prescrise de regulament) nu reclama o decizie atît de drastică. Arbitrul întîlnirii s-a pripit dictînd 11 m, dar, așa cum am spus, Catona a avut tăria și șansa să corecteze această eroare. De altfel, arbitrul Chilibar a mai comis și greșeli mai mici. Frapantă mi s-a părut „imparțialitatea" sa în distribuirea mustrărilor : excesiv de sever pentru oaspeți (a fluturat pe sub ochii lor de trei ori cartonașul galben), surprinzător de îngăduitor cu gazdele, cărora le-a tolerat două gesturi în stare să pateze vestitul fair-play arădean : Sima l-a scuipat pe Catona II, iar Broșovschi l-a faultat pe Cociș violent, fără regrete și fără justificări.

**Both a marcat golul victoriei la o învălmășeală în careul mic.** Jucătorii U.T.A.-ei s-au bucurat, desigur, dar manifestarea lor nu a avut destulă convingere. Gîndeau probabil, în sinea lor, ceea ce Ilie Popa, unul dintre conducătorii secției de fotbal, a gîndit la sfîrșitul jocului, bărbătește, cu voce tare : **„Bine e-am scăpat așa !".**

**Ion CUPEN**

**Stadion U.T.A. ; timp** frumos ; **teren** bun ; **spectatori** aproximativ 8 000. **A marcat BOTH** (min. 58). **Raportul șuturilor la poartă :** 14—11 (pe spațiul porții : 4—2). **Raport de cornere :** 10—4.
**U.T.A. :** Vidac — Birău, LERETER, POJONI, Popovici — PETESCU, Domide (min. 80 Axente) — Sima, Kun, Broșovschi, Both.
**CRIȘUL :** CATONA I — P. Nicolae, Bule, LUCACI, Catona II — Cociș, DARABAN — Bocșa (min. 75 Moț), Schiopu (min. 67 Agud), Tamaș, COVALCIC.
**A arbitrat I. CHILIBAR** (Pitești) ★★★, ajutat bine la linie de **V. Gligorescu** și **V. Neacșu** (ambii din Ploiești).
**Trofeul Petschovschi :** 8.
La tineret-rezerve : **U.T.A. — Crișul 2—0 (0—0).**

## GAZDELE NU SE REGĂSESC, OASPEȚII CONFIRMĂ

| | |
|---|---|
| „U" CLUJ | 1(1) |
| A. S. A. | 2(1) |

**CLUJ, 26 (prin telefon, de la trimisul nostru)**

Surprinzător — pentru clujeni, desigur — debut de partidă. Nu trecuseră nici 3 minute de joc și la prima încercare a oaspeților de a se apropia de poarta șepcilor roșii se produce una din acele gafe rare care stupefiază un întreg stadion. **Solomon, fundașul central al clujenilor, intră ușor în posesia balonului, poate degaja fără probleme, dar n-o face, preferind să-l trimită spre Moldovan. Portarul gazdelor ezită cîteva fracțiuni de secundă, suficiente lui Nagy să intervină și să centreze în fața porții goale, la Mureșan pentru care golul este o simplă formalitate.** Evident, lovitura primită îi descumpănește pentru cîteva minute pe Anca, Adam, Cîmpeanu și comp. Dar, setoși de victorie (n-au mai cîștigat un meci oficial tocmai de la 8 decembrie 1971), studenții se lansează cu toate forțele spre poarta lui Nagel. Avalanșa lor de atacuri nu îi surprinde însă pe elevii lui Bone care precauți își strîng rapid rîndurile, baricadîndu-se în preajma propriului careu, de unde Bölöni, Hajnal și Nagy vor destrăma tot timpul cu calm și luciditate atacurile gazdelor. Totuși, spre mijlocul reprizei (min. 24) **Uifăleanu este contrat de Czako în suprafața de pedeapsă și arbitrul Ritter nu ezită să acorde penalty, pe care Adam îl transformă impecabil.** Era de așteptat ca din acest moment Universitatea să se dezlănțuie, să evolueze din ce în ce mai bine, pentru a-și apropia victoria după care tînjește de atîta amar de vreme. Este foarte adevărat, ea va ataca mai mult, numai că acțiunile ei ofensive nu vor avea acel grad de periculozitate care să clatine masiva apărare a mureșenilor. Clujenii vor să facă totul cît mai repede și cît mai bine. Greșesc însă copilărește pînă și cele mai simple pase, Anca și Lică joacă dezordonat, Barbu foarte lent, iar Uifăleanu precaut. Nici schimbările survenite în linia de atac nu au darul de a-i mări forța de șoc, cu toate că Adam manifestă o bună dispoziție.

Încă de la începutul reprizei secunde, mureșenii simt că pot realiza la Cluj mai mult decît un scor egal. Ei nu vor neglija nici un moment apărarea dar, în același timp, vor șarja des și eficace pe contraatac, la fiecare dintre incursiunile lor, apărarea gazdelor fiind surprinsă pe picior greșit. La un astfel de contraatac fulgerător, **Varadi marchează golul victoriei printr-un șut puternic, tras de la circa 18—20 metri. În traiectoria ei spre poartă, mingea l-a lovit însă și pe Solomon, derutîndu-l pe Moldovan.** Din acest moment și, pînă la sfîrșitul meciului, cu toate eforturile lui Cîmpeanu, Adam, și Mureșan (clujeanul) de a schimba cursul jocului, clujenii nu vor mai putea să facă nimic altceva decît să stăvilească ambițiile oaspeților de a mări avantajul de pe tabela de marcaj. Mureșenii se află pe punctul de a înscrie și al treilea gol. min. 82, cînd Nagy ezită să șuteze dintr-o poziție excelentă.

**Laurențiu DUMITRESCU**

**Stadion** Municipal ; **timp** însorit ; **teren** bun ; **spectatori** aproximativ 20 000. **Au marcat : ADAM** (min. 24 — din 11 m) pentru „U" ; **MUREȘAN** (min. 3) și **VARADI** (min. 69), pentru A.S.A. **Raportul șuturilor la poartă :** 19—11 (pe spațiul porții : 7—4). **Raport de cornere :** 9—3.
**„U" CLUJ :** Moldovan — MIHAILA, Pexa, Solomon, CÎMPEANU — Anca, Fanea (min. 62 Iordache) — Uifăleanu, Barbu (min. 46 MUREȘAN), ADAM, Lică.
**A.S.A. :** Nagel — Szőlősi, BÖLÖNI, Ispir, CZAKO — Naghi, HAJNAL — Varadi, MUREȘAN, Fazekaș, Lucaci.
**A arbitrat IOSIF RITTER** ★★★★, ajutat la linie de **Iuliu Boroș** și **Ștefan Birăescu** (toți din Timișoara).
**Trofeul Petschovschi :** 10.
La tineret-rezerve : **„U" Cluj — A.S.A. 0—0.**

## PESCARU ȘI... DOBRIN AU ÎNVINS ECHIPA DIN PITEȘTI

| | |
|---|---|
| F. C. ARGEȘ | 0(0) |
| ST. ROȘU | 2(0) |

**PITEȘTI, 26 (prin telefon, de la trimisul nostru)**

Cînd am ajuns sîmbătă seara la Pitești, am aflat că Dobrin nu va juca. Ceea ce vineri era doar o supoziție, devenise între timp o realitate : banala întindere de ligamente de la antrenamentul din ajun dusese la fixarea piciorului sting în ghips și la trecerea omului nr. 1 al formației pe tușă. Ne-am întrebat dacă în această situație coechipierii cunoscutului internațional vor rezista. I-am văzut sîmbătă seara. Toți ne asigurau că vor căuta să-l suplinească pe Dobrin. Dar simțeam multă îngrijorare chiar în cuvintele lor asiguratoare.

Duminică dimineața îi întîlneam într-o plimbare pe bulevardul principal al orașului pe jucătorii din Brașov. Știți ce ne spuneau cu o notă de ușurare în glas, chiar din prima clipă ? Că Dobrin nu va juca ! Starea de spirit de pe stradă n-a diferit cu nimic de aceea de cîteva ore mai tîrziu, din teren. Gazdele au jucat cu teamă, cu grabă, precipitat și nervos din primele minute. Parcă voiau să înlăture cît mai repede cosmarul unei surprize neplăcute în absența coechipierului lor. Dincolo, brașovenii, parcă inoculați cu calm și tact, executau minut cu minut o lecție mult învățată și repetată. Proca a folosit varianta apărării supranumerice, folosind trei halfi de meserie în linia de mijloc și pe al patrulea, capabil să joace orice rol, cum ne-am convins și de data asta (l-am numit pe Pescaru), în centrul liniei de atac. Ca alcătuire a „11"-lui, „formula Dinamo", dar pe poziții mult mai retrase. Partida a reprezentat infirmarea speranțelor lui Halagian și realizarea calculelor lui Proca. Pentru că, referindu-ne la F. C. Argeș, Marian Popescu, dublura lui Dobrin, care trebuia poate, să joace astăzi meciul vieții, a fost efectiv un jucător paralizat și asfixiat de rămînerea în exclusivitate la pupitrul dirijoral al echipei. El n-a dat nici 30 la sută din randamentul mediu al ultimelor sale apariții. A fost începutul dereglării mecanismului echipei gazdă, completat de nesincronizarea atacanților centrali și de ezitările lui Jercan (reintrat după o lungă absență), de a se angaja.

Steagul roșu a desfășurat în prima repriză la jumătate potențialul acțiunilor sale de atac, iar după pauză a trecut efectiv la jocul pe contraatac. Mizînd pe această singură carte, a reușit totalmente, pentru că din cele patru acțiuni purtate în 45 de minute în interiorul careului de 16 m piteștean, a înscris de două ori, faze realizate exclusiv de imaginația și tehnica rafinatului Pescaru. El a servit mingi-gol lui Zotincă și, mai apoi, lui Györfi.

Așa s-a scris istoria acestui meci, așteptat cu o mare nerăbdare și desfășurat într-o atmosferă de mare derby. Poate că satisfacția platonică a celor 20 000 de spectatori rămîne aceea că favoriții lor au pierdut fără solistul distribuției. Dar tot așa de adevărat este că oaspeții se dovedesc a fi aceeași echipă serioasă și de greutate, capabilă să răstoarne calculele hîrtiei și să facă din performera etapei trecute o învinsă pe teren propriu, la un scor clar.

La aplauzele publicului pentru oaspeții lui, le adăugăm pe ale noastre la adresa acelor spectatori care, cu durerea în suflet, au găsit tăria să dea învingătorului ceea ce era al lui...

**Eftimie IONESCU**

**Stadionul 1 Mai, timp** excelent, **teren** foarte bun. **Spectatori :** 20 000. **Au marcat : ZOTINCĂ** (min. 73) și **GYÖRFI** (min. 76). **Raportul șuturilor la poartă :** 14—5 (pe spațiul porții : 6—2). **Raport de cornere :** 9—1.
**F.C. ARGEȘ :** Stan — PIGULEA, C. Olteanu, Vlad, IVAN II — Prepurgel, M. Popescu (min. 76 — Emil Dumitru) — DOBRESCU, Frățilă (min. 76 — Ștefan Dumitru), Roșu, Jercan.
**STEAGUL ROȘU :** ADAMACHE — Ivăncescu, JENEI, M. OLTEANU, Rusu — Cadar, BALINT — Zotincă, PESCARU, GHERGHELI, Györfi.
**A arbitrat C. NICULESCU** ★★★★★, ajutat foarte bine, la linie de **Gh. Retezan** și **Em. Martin** (toți din București).
**Trofeul Petschovschi :** 10.
La tineret-rezerve : **F. C. Argeș — Steagul roșu 2—2 (0—1).**

| | |
|---|---|
| JIUL | 1(1) |
| C.F.R. CLUJ | 0(0) |

## SĂ NU-ȚI FACI ILUZII DE SALVARE CU AUTOGOLURI...

**PETROȘANI, 26 (prin telefon, de la trimisul nostru)**

Multe vise și-au făcut feroviarii pentru meciul acesta dificil din Valea Jiului. Dar toate iluziile lor de salvare au pierit sub crestele albe ale Paringului într-o zi de primăvară, cînd băieții doctorului Rădulescu au făcut o repriză (a doua) excelentă, dar au părăsit arena tristi, cu toate speranțele pierdute. Clujenii eșuaseră și în tur pe Someș, grație a două autogoluri, și cine ar mai fi crezut că echipa va fi îngenunchiată, într-unul din ultimele momente cruciale, tot de un apărător de-al său ? Dar, și azi clujenii și-au marcat singuri golul înfrîngerii (și al ultimelor speranțe!). **A înscris ROMAN, cu pieptul, în min 8, la șutul lui Stoian, după un slalom al lui Mulțescu, pe stînga, și golul a zdruncinat serios moralul oaspeților, care abia în min 20 au reușit să tragă primul șut pe poartă.** Debutul acesta neașteptat amplifică tensiunea și arbitrul e obligat să împartă trei avertismente (S. Bretan, Libardi și Roman, între minutele 19 și 22). Iar la o asemenea temperatură înaltă se joacă mai puțin fotbal. Clujenii înscriu în min. 25, dar golul este anulat pe motiv de ofsaid. Șarjele gazdelor din finalul reprizei și intervenția lui M. Bretan (min. 34) cînd și-a salvat ca prin minune poarta, anunță o repriză grea pentru clujeni, mai ales că aceștia nu pot opri recitalul lui Mulțescu decît trimițîndu-l cîteva minute pe tușă.

Repriza secundă avea să uimească stadionul și în primul rînd pe jucătorii Jiului, mulțumiți parcă prematur de jocul lor. Pentru că în afara marilor ocazii ale lui Stoian (min. 50 și 58), repriza a aparținut clujenilor, dezlănțuiți incredibil spre un gol care, cu toate eforturile, nu avea să mai vină. Cel puțin în ultimele 20 de minute, puteai crede că partida se joacă la Cluj. Feroviarii luaseră cu asalt poarta lui Suciu, dar abilitatea lui O. Ionescu și a micuțului Petrescu — tăvălit de fiecare dată de Stocker și Tonca (acesta din urmă și cu Georgevici primesc avertismente pentru joc dur în finalul partidei) — rămîne fără rezultat. În ultimele zece minute, dr. Rădulescu joacă ultima cartea : scoate un apărător și introduce un al treilea vîrf. Peste 20 de secunde de la intrarea sa, Munteanu e la un pas de fericire, însă Suciu intervine... diabolic și scoate golul cu piciorul. Cum tot el avea să se întindă ca o felină la vinclu, în min. 85, zădărnicind șutul lui M. Bretan. Era, poate, ultimul șut de speranță al clujenilor pentru acest campionat... Acum le-a mai rămas iluzia Cupei. Miercuri la Hunedoara, în sferturile de finală, tot în fața Jiului.

**Mircea M. IONESCU**

**Stadion Jiul ; timp** excelent ; **teren** cu foarte puțină iarbă, dar bun de joc ; **spectatori** circa 5 000. **A înscris : ROMAN** (min. 8 — autogol). **Raportul șuturilor la poartă :** 16—18 (pe spațiul porții : 5—6). **Raport de cornere :** 4—4.
**JIUL :** SUCIU — Georgescu, GEORGEVICI, Stocker, Tonca — Cotormani (min. 55 Dodu), Libardi — Urmeș (min. 67 Făgaș), MULȚESCU, STOIAN, Naidin.
**C.F.R. :** Gadja — LUPU, Dragomir, Penzeș (min 80 Munteanu II), Roman — M. BRETAN, Cojocaru (min. 46 Țegean) — S. Bretan, Vișan, O. IONESCU, PETRESCU.
**A arbitrat CONSTANTIN DINULESCU** ★★★★★, ajutat la tușă de **A. Văduvescu** (bine) și **Gh. Vasilescu I** (cu greșeli) — toți din București.
**Trofeul Petschovschi :** 8.
La tineret-rezerve : **Jiul — C.F.R. Cluj 0—1 (0—0).**

| | |
|---|---|
| Univ. CRAIOVA | 3(0) |
| S.C. BACĂU | 0(0) |

## UN GOL NEVALABIL DESCHIDE SUITA...

**CRAIOVA, 26 (prin telefon, de la trimisul nostru)**

Luîndu-și toate măsurile de precauție, băcăuanii au prezentat la Craiova o formație care prin așezarea ei în teren a căutat, în principal, să dea o mai mare siguranță sistemului defensiv. Astfel, l-au acreditat pe Sinăuceanu cu sarcina de a acoperi zona fundașilor centrali, el avînd, totodată, în funcție de cerințele jocului, obligația să lase treptat din dispozitiv, în sprijinul partenerilor din atac, în vederea creării unei superiorități numerice. Tactica oaspeților s-a arătat bine aleasă.

Gazdele nu-și găsesc cadența, cu toată insistența mijlocașilor Strîmbeanu și Donose, care îl caută în permanență pe Marcu în speranța valorificării vitezei extreme stînga. În min. 5, Marcu este pe punctul de a deschide scorul, dar șutul lui ocolește poarta apărată de Ghiță. În continuare, asistăm la un joc purtat mai mult la mijlocul terenului, presărat cu numeroase infracțiuni, sancționate prompt de arbitru. La un contraatac inițiat pe partea dreaptă, Mioc (min. 19), centrează cu efect, dar Dembrovschi trimite imprecis cu capul. Sesizînd manevra băcăuanilor — de lansare a fundașului Mioc pe contraatac — antrenorul Cernăianu îl introduce în teren pe Bîtlan în locul fundașului Ciocîrlan. Al cincilea corner al craiovenilor (min. 24), executat de Țarălungă, dă emoții lui Ghiță, mingea reluată cu capul de Oblemenco ștergînd bara transversală. Minutele se scurg în defavoarea gazdelor, care nu reușesc să-și creeze situații clare de finalizare. Totuși, în min. 34, Marcu șutează fulgerător din întoarcere și mingea trece ca un bolid peste bară. În finalul reprizei, Ghiță se remarcă boxînd mingea deasupra capului lui Oblemenco și Donose.

La reluare, oaspeții par mai decîși, se află mai des în ofensivă, dar în plină dominare, avea să fie scris deznodămîntul partidei : era min. 52, cînd Țarălungă a pătruns în careu, a fost contrat de Catargiu și Doboș, dar a rămas, totuși, în posesia mingii pe care a transmis-o spre dreapta, la **Pirvu, aflat într-o clară poziție de ofsaid (nesemnalizată de tușierul I. Soos) și craiovenii deschid scorul :** gol acordat de I. Rus cu toate protestele cîtorva jucători de la Sport Club Bacău. Din acest moment, oaspeții cedează terenul, inițiativa trecînd aproape total de partea studenților. Cizic are cîteva intervenții salutare, **dar este din nou învins (min 83) la o gafă a fundașului Doboș, care a trimis încet o minge spre propria-i poartă, minge interceptată de Oblemenco și trimisă cu sete în plasă. Ultimul gol este semnat de Marcu (min. 89), după o cursă pe diagonala terenului, urmată de un reușit un-doi cu Țarălungă și finalizată în urma unei execuții de finețe.**

Astfel, craiovenii își iau revanșa cu același scor cu care fuseseră învinși în tur la Bacău, într-o partidă presărată cu puține momente de fotbal spectacular, dar cu multe întreruperi de joc, Catargiu și Sameș fiind avertizați pentru două placaje ca la rugby.

**Gheorghe NERTEA**

**Stadion Central ; teren** bun ; **timp** frumos ; **spectatori :** 25 000. **Au marcat : PÎRVU** (min. 52), **OBLEMENCO** (min. 83) și **MARCU** (min. 89). **Raportul șuturilor la poartă :** 16—9 (pe spațiul porții : 8—3). **Raport de cornere :** 8—0.
**UNIV. CRAIOVA :** Papuc — Velea, DESELNICU, Sameș, Ciocîrlan (min. 27 Bîtlan) — STRÎMBEANU, Donose — ȚARĂLUNGĂ, Pîrvu, Oblemenco, MARCU.
**SPORT CLUB BACĂU :** Ghiță (min. 46 CIZIC) — MIOC, CATARGIU, Doboș, Kiss — Sinăuceanu, Hriței (min. 66 Pană) — Dembrovschi, Vătafu, Rugiubei, Sorin Avram.
**A arbitrat IOAN RUS** ★★★★, ajutat la linie de **I. Soos** și **P. Vamoș** (toți din Tg. Mureș).
**Trofeul Petschovschi :** 9.
La tineret-rezerve : **Univ. Craiova — S. C. Bacău 2—1 (0—1).**

## BUCUREȘTENII N-AU REZISTAT ÎN FAȚA OFENSIVEI GAZDELOR

| | |
|---|---|
| FARUL | 1(1) |
| STEAUA | 0(0) |

**CONSTANȚA, 26 (prin telefon, de la trimisul nostru)**

După rezultatele bune obținute cu trudă, înfrîngerile vin uneori ușor. La München, Steaua a luptat bine, pînă la secătuire. Trei zile mai tîrziu, Steaua a venit la Constanța foarte consumată. Pe undeva înțeleg o asemenea stare de lucruri. O partidă ca cea cu Bayern, trăită intens și cîteva zile mai înainte, nu doar în cuprinsul duratei ei propriu-zise, înseamnă o cheltuire profundă și multilaterală. Steaua a încercat să evolueze organizat în meciul cu Farul, dar a manifestat un fel de indiferență, survenită din prea puțină energie fizică și mai ales nervoasă. Farul a repetat și astăzi comportarea bună din meciul de verificare cu lotul național. Dar echipa constănțeană n-a profitat atîta cît ar fi trebuit de depresiunea adversarului. Gazdele au atacat frecvent de la început și pînă la sfîrșit și dacă n-au marcat mai multe goluri, aceasta s-a datorat intervențiilor portarului Coman, apărării aglomerate, prin participarea a opt-nouă-zece jucători, precum și inadvertențelor survenite în timpul ofensivei, cum ar fi unele neglijențe în realizarea combinațiilor și lipsa de protecție a balonului în momentele decisive. Constănțenii amenință poarta încă din min. 3 (Caraman reia periculos o lovitură de colț). Goleac și Tufan aveau să expedieze două șuturi puternice în min. 6 și 16. Bucureștenii se apără cu sufletele, dar oboseala, probabil, îi oprește să participe în număr suficient și la acțiunile de atac, care vor fi purtate, cu unele excepții, doar prin inventivitatea și ambiția lui Iordănescu. În prima repriză, vor greși chiar și fundașii Stelei, adică acei oameni remarcați în partida de la München. Smărăndache și Hălmăgeanu aveau să paseze de două ori greșit în careul propriu și doar o mare șansă a făcut ca totul să se termine bine pentru portarul Coman. Golul este realizat în min. 32. **Tănase execută o lovitură liberă de pe partea dreaptă, o execută cu un efect rafinat, mingea avea să-l deruteze pe portarul bucureștean și să ajungă la fundașul NISTOR, care a profitat de plasamentul aproximativ al celor ce ar fi trebuit să-l supravegheze, înscriind printr-o lovitură de cap.** La o lovitură liberă, oarecum similară cu cea a Farului (min. 33), Sătmăreanu l-a deschis pe Cristache și acesta a executat una dintre puținele lovituri periculoase spre portarul Ștefănescu. Nu vom înșira toate șuturile și toate ocaziile Farului. Statistica arată că au fost destule, dar majoritatea n-au avut un efect prea mare. După pauză, modificările comise în structura celor două echipe nu aveau să schimbe destinul jocului. Ostilitățile au continuat cu intensitate medie, Farul înaintînd și fiind respins frecvent, Steaua nereușind să străpungă dispozitivul gazdelor. Întrecerea a fost sportivă pe toată durata ei și s-a terminat cu un rezultat logic și meritat.

**Romulus BALABAN**

**Stadion „1 Mai", timp** excelent, **teren** satisfăcător, **spectatori** aproximativ 18 000. **A înscris : NISTOR** (min. 32). **Raportul șuturilor la poartă :** 15—4 (pe spațiul porții : 8—2). **Raport de cornere :** 11—5.
**FARUL :** Ștefănescu — GHIRCA, ANTONESCU, MARES, Nistor — Tănase, GOLEAC — Ologu, CARAMAN, Tufan (min. 69 Oprea), Turcu (min. 66 Ion Constantinescu).
**STEAUA :** COMAN — SĂTMĂREANU, Smărăndache, Hălmăgeanu, Cristache — Negrea, Vigu — Pantea, Tătaru (min. 65 Dumitriu III), IORDĂNESCU, Ștefănescu (min. 66 Aelenei).
**A arbitrat V. LIGA** ★★★★★, ajutat la tușă de **Gh. Ștefănescu** și **Ion Tîfrea** (toți din Galați).
**Trofeul Petschovschi :** 10.
La tineret-rezerve : **Farul — Steaua 0—0.**

PROLETARI DIN TOATE TĂRILE, UNIȚI-VĂ!

# Sportul

ZIAR AL CONSILIULUI NAȚIONAL PENTRU EDUCAȚIE FIZICĂ ȘI SPORT

ANUL XXVIII — NR. 7009 | 4 PAGINI 30 BANI | Marți 28 martie 1972

# VIZITA TOVARĂȘULUI NICOLAE CEAUȘESCU ÎN ȚĂRI AFRICANE

## SEMNAREA DECLARAȚIEI ROMÂNO-ZAMBIENE

Președintele Consiliului de Stat al Republicii Socialiste România, Nicolae Ceaușescu, și președintele Republicii Zambia, Keneth David Kaunda, au semnat la Palatul de Stat — în salonul oficial în care s-au desfășurat convorbirile româno-zambiene la nivel înalt — Declarația comună, document care sintetizează rezultatele vizitei de patru zile a șefului statului român în Zambia.

La solemnitate au participat tovarășa Elena Ceaușescu și doamna Betty Kaunda.

Au fost prezenți — din partea română : Ion Pățan, vicepreședinte al Consiliului de Miniștri și ministrul comerțului exterior, Corneliu Mănescu, ministrul afacerilor externe, Bujor Almășan, ministrul minelor, petrolului și geologiei, Aurel Ardeleanu, ambasadorul Republicii Socialiste România în Republica Zambia, și alte persoane oficiale.

Din partea zambiană : Mainza M. Chona, vicepreședinte al Republicii Zambia, Reuben C. Kamanga, ministrul dezvoltării rurale, Elijah H. K. Mudenda, ministrul afacerilor externe, John Mwanakatwe, ministrul finanțelor, Lewis Changufu, ministrul afacerilor interne, Humphrey Mulemba, ministrul minelor și dezvoltării mineritului, A. J. Soko, ministrul comerțului și industriei, Aaron M. Milner, secretar general al guvernului, P. J. Firmino Lusaka, ambasadorul Republicii Zambia în Republica Socialistă România, precum și alte oficialități.

După semnare, cei doi conducători de stat și-au strîns mîinile cu căldură, s-au îmbrățișat.

În aceeași zi, tovarășul Nicolae Ceaușescu și celelalte persoane oficiale care îl însoțesc au plecat spre Tanzania.

### SOSIREA ÎN TANZANIA

Tanzania a primit luni pe conducătorul partidului și statului nostru, tovarășul Nicolae Ceaușescu și pe tovarășa Elena Ceaușescu în mod festiv, cu aceeași căldură și prețuire cu care oaspeții români au fost înconjurați pînă acum în toate țările vizitate.

Solii poporului român sînt oaspeții celui mai mare stat din Africa orientală, ai unui popor aflat în plin efort de edificare a unei societăți noi, a unei orînduiri avansate — potrivit condițiilor specifice de aici, unit strîns în jurul Partidului Uniunii Naționale Africane din Tanganica și a Partidului Afro-Shirazi din Zanzibar.

Președintele Nicolae Ceaușescu și tovarășa Elena Ceaușescu au fost salutați cu cordialitate prietenească, la sosirea lor pe aeroportul internațional Kilimandjaro din Dar Es Salaam, împodobit cu drapelele de stat ale celor două țări, de președintele Republicii Unite Tanzania, Julius Kambarage Nyerere, de primul vicepreședinte, Abeid Amani Karume, al doilea vicepreședinte și prim-ministru, Rashidi Mafaume Kawawa, ministrul afacerilor externe, John Malesela, și de comandantul forțelor populare de apărare. Cei doi șefi de stat își string cu căldură mîinile.

Președintele Nicolae Ceaușescu și șeful statului tanzanian, Julius Kambarage Nyerere, iau loc apoi pe un podium de onoare. Se intonează imnurile de stat ale României și Tanzaniei, în timp ce răsună 21 de salve de artilerie.

Șeful statului român primește apoi raportul comandantului gărzii de onoare, după care trece în revistă trupele aliniate pe aeroport.

Membrii coloniei române, printre care specialiștii care lucrează la realizarea unor obiective economice din Tanzania, salută cu căldură pe președintele Consiliului de Stat.

Președintele tanzanian invită apoi pe oaspeți să asiste la tradiționale dansuri populare Ngoma. Numeroși oameni ai muncii aflați în incinta aeroportului își exprimă exuberant bucuria, aclamă îndelung, ovaționează în cinstea prieteniei dintre România și Tanzania.

În aplauzele entuziaste ale celor prezenți, cei doi președinți iau loc într-o mașină deschisă, îndreptîndu-se spre Palatul Prezidențial (Ikulu), reședința rezervată oaspeților.

### LA UNIVERSITATEA DIN DAR ES SALAAM

Președintele Consiliului de Stat Nicolae Ceaușescu și tovarășa Elena Ceaușescu, însoțiți de R. M. Kawawa, al doilea vicepreședinte al Republicii Tanzania și prim-ministru, precum și de S. A. Maswanya, ministrul afacerilor interne, și S. Chiwanga, ministrul educației naționale, au vizitat, în cursul după-amiezii, Universitatea din Dar Es Salaam.

Cu prilejul vizitei, președintele Consiliului de Stat, Nicolae Ceaușescu, și tovarășa Elena Ceaușescu au semnat în cartea de onoare a Universității.

# PREGĂTIREA FIZICĂ — platforma pe care se bizuie întregul eșafodaj al performanței

Căile înaltei performanțe sportive sînt din ce în ce mai complicate, mai supuse științei. De aceea și cota lor tinde tot mai mult să iasă din granițele posibilităților naturale ale omului. În zilele noastre fundamentarea științifică a sportului urmează la scara respectivă, revoluția pe care o trăiește tehnica. Gînditorii în domeniul fenomenului sportiv se apleacă stăruitor asupra metodelor de pregătire capabile să genereze performanțe uluitoare. Diversele domenii ale științei : medicina, biomecanica, biofizica, psihologia etc, își dau mîna pentru a descifra tainele marilor performanțe. Fiecare zecime de secundă, fiecare centimetru, fiecare adaos adus forței și rezistenței umane, orice record împins de generații an de an, spre limitele imposibilului presupun, fără doar și poate, o puternică pătrundere a științei în sport. Se caută cu înfrigurare eliminarea acelor elemente care împiedică afirmarea plenară a calităților native, se încearcă declanșarea tuturor acelor resorturi în stare să stimuleze potențele individului, fără însă a-i vicia natura.

Pregătirea unui mare sportiv, a unui colectiv mai ales, este astăzi un complex complicat la care concură, în proporții variate, o sumedenie de coordonate.

Cum era și firesc, specialiștii noștri — conștienți că fără o solidă bază științifică a pregătirii, accesibilitatea performanțelor, creșterea cotei lor, nu mai sînt posibile — adîncesc experiența acumulată, lansează ipoteze, le dezbat și extrag din practică adevăruri ce intră în patrimoniul gîndirii pe tărîmul sportului de performanță. La o asemenea dezbatere am fost martori, recent, cu prilejul unei consfătuiri avînd ca subiect capitolul pregătirii fizice în sportul de performanță. Plecînd de la considerentul axiomatic că **pregătirea fizică este o platformă pe care se bizuie întregul eșafodaj al performanței,** specialiștii au zăbovit îndelung asupra aspectelor celor mai semnificative ale acestui important capitol. Tema a fost susținută de șeful sectorului metodic al C.N.E.F.S., prof. Corneliu Florescu, care a expus, pe baza unor argumente noi, concepția care trebuie să călăuzească pe specialiștii din diverse sporturi în formarea marilor performeri.

Cum, cînd și la ce sporturi pregătirea fizică devine un factor limitativ ? În ce cantitate trebuie administrată fotbalistului, atletului ? Dar gimnastului sau boxerului ? Dar țintașului sau luptătorului ? Ce raport există între pregătirea fizică generală și cea specială ? Ce rol are antrenamentul compensator pentru menținerea echilibrului biologic ? Care sînt prioritățile, dominantele, în ansamblul pregătirii, în funcție de sporturi ? Care sînt zonele de interferență între factorii antrenamentului sportiv ? Alte și alte întrebări în scopul găsirii celor mai adecvate căi de creștere a performanțelor.

În clarul expozeu al susamintitului specialist am sesizat necesitatea stringentă ca în fiecare sport să se determine acele elemente ce trebuie să domine în antrenament — DOMINANTELE — pentru a se insista asupra lor, să se elimine cele inutile, dar cu condiția ca factorii compensatori să nu fie neglijați încît să ducă la dezechilibru funcțional, care ar anula totul. S-a precizat, deci, că **antrenamentul trebuie să se facă în funcție de factorii limitativi,** dar nu unilateral, fiindcă în acest fel el duce la hipertrofii unilaterale.

În discuție a fost adusă, de asemenea, problema acumulărilor prin pregătirea fizică de iarnă, atrăgîndu-se atenția că, în cazul sportivilor care efectuează pregătirea în vederea unor obiective îndepărtate, ea se pierde dacă acea cauză care a determinat acumularea încetează. Prin urmare, **acumulările fără susținere, lipsa de continuitate, secătuiesc rezervorul de energie dobîndit în sezonul hivernal.** Aceasta conform tendinței naturale de reechilibrare biologică, de revenire la cota inițială, la „informațiile" ereditare ! Se pare că mulți tehnicieni neglijează posibilitatea involuției acumulărilor, ceea ce face ca importante investiții să se irosească pe parcurs.

Cea mai interesantă parte a expunerii s-a referit la acțiunea factorilor limitativi ai performanței. Vorbitorul a propus o împărțire a sporturilor după criteriul ponderii factorilor limitativi. Se poate marca cadrul biologic al performanței astfel : a) **dominanta efortului,** care necesită stabilirea gamei de mijloace conform cerințelor dominante, determinate de competiție ; b) **echilibru biologic,** cu alte cuvinte pregătire fizică multilaterală într-o accepțiune modernă.

De asemenea, specialiștii prezenți la expunere au avut prilejul să ia cunoștiință de o încercare de fundamentare teoretică a problemei repartiției cantitative a diverșilor factori ai antrenamentului pe fiecare sport, să constate în ce măsură aceștia influențează performanțele, să-și dirijeze atenția către proporționarea lor justă, în funcție de însușirea și importanța evenimentelor, în funcție de individ, astfel încît rezultatele să fie rodul unei fericite îmbinări a acestor factori.

Fără îndoială, din discuțiile care au urmat, **a reieșit însemnătatea deosebită pe care o are, pentru toți sportivii, pregătirea fizică, element deseori neglijat de tehnicienii noștri.**

Sintetizînd dezbaterile, tovarășul Emil Ghibu, vicepreședinte al C.N.E.F.S., a menționat principalele

(Continuare în pag. a 2-a)

## SPLENDIDĂ VICTORIE A SPORTIVILOR NOȘTRI

# ROMÂNIA — NORVEGIA 7-2

## ÎN CAMPIONATUL MONDIAL DE HOCHEI GRUPA B

**Hocheiștii norvegieni ne-au fost de fiecare dată adversari dîrzi, puternici, incomozi. Mai mult, în ultimii ani victoriile, mai ales în competițiile oficiale, le-au aparținut în majoritatea cazurilor. A fost explicabilă deci emoția cu care băieții noștri au așteptat partida de ieri seară, din a patra zi a competiției mondiale de hochei — grupa B. Am crezut în victorie, dar — să fim sinceri — nu ne-am putut închipui nici un moment că scorul avea să ne fie favorabil la o diferență atît de categorică și care ar fi putut fi încă și mai mare !**

**Ieri seară hocheiștii români s-au întrecut pe ei și au desfășurat un joc cum de multă vreme nu l-am mai văzut practicat de echipa noastră. Formația a acționat ca un mecanism perfect pus la punct, într-o viteză debordantă și într-un ritm care a sufocat, pur și simplu, defensiva scandinavilor. Băieții au încercat totul și, în cea mai mare măsură, le-a reușit totul.**

**Cu cele patru puncte acumulate în cele două meciuri susținute, reprezentativa României se poate socoti — teoretic — scutită, de acum, de emoțiile paralizante ale retrogradării și, în consecință, va putea evolua, în continuare, eliberată de orice fel de complexe, în întîlnirile chiar și cu cei considerați apriori superiori !**

Abordînd cea de a doua partidă a sa cu multă bărbăție și într-un spirit tactic ofensiv, echipa României a reușit să conducă încă din prima repriză cu 2—0, impunîndu-se net în fața unei formații norvegiene intimidată de maniera de joc a adversarului. Atacînd mereu, încă din treimea norvegiană, hocheiștii români și-au creat numeroase ocazii favorabile, din care două au fost fructificate datorită șuturilor-golf ale lui Varga, primul (min. 7) ricoșat de Gheorghiu în plasă, cel de al doilea (min. 14) direct în poartă. Continuînd și în repriza secundă un joc entuziasmant (și dezarmant pentru adversar), care a surprins pînă și pe specialiști, dăruindu-se din toată inima, hocheiștii români au mărit simțitor zestrea de goluri prin : Gheorghiu (min. 23), Herghelegiu (min. 24), Ioniță (min. 25) și Huțanu (min. 31). Profitînd, în repriza a treia, de încetinirea ritmului de joc, ceea ce le convenea, norvegienii au marcat două goluri prin Mikkelsen (min. 7) și Jansen (min. 13). Scorul final a fost pecetluit de Ioniță (min. 60). Au arbitrat foarte bine J. Adam (Cehoslovacia) și C. Pianfetti (Franța). Păcat doar, pentru frumosul meci, de răbufnirea vindicativă a jucătorilor norvegieni după încheierea partidei.

*Fundașul iugoslav B. Jan (nr. 10) salvează din nou poarta lui Gale, supusă atacului insistent al înaintașilor din echipa R. D. Germane*

## DE LA 0-3 LA 4-3!

Realmente, echipa R.D. Germane este venită la acest turneu pentru a pune nervii la grea încercare. Și îndeosebi pe ai antrenorilor, care nu-și pot afla nici un moment de liniște. Ieri dimineață, în partida care le opunea ambițioasa formație a Iugoslaviei — aparent un meci fără probleme pentru hocheiștii din R.D.G. — ei s-au trezit după aproape 17 minute de joc conduși cu 3—0. Ce se întîmplase pe gheață pînă în acel moment ?

Hocheiștii iugoslavi au intrat pe teren în postura echipei care nu are ce pierde și au atacat din primul moment cu multă dezinvoltură. În secunda 37, o combinație a fraților Hiti surprinde pe picior greșit întreaga apărare adversă : Rudi pasează excelent, iar Gorazd reia fără dificultate în poartă (1—0). Realmente surprinși, jucătorii din R.D. Germană reacționează fără vigoarea obișnuită, dînd posibilitate iugoslavilor să domine autoritar. Linia celor doi Hiti este pe tot terenul, realizînd combinații care electrizează tribunele. Și ele aveau să se materializeze în minutele 16 și 17, prin alte două goluri de mare efect (Rudi și din nou Gorazd) : 3—0!

Începînd din repriza secundă, formația R.D. Germane, în fața căreia se profila spectrul unei veritabile catastrofe, forțează nota, întărînd sistemul defensiv și contraatacînd tot mai des. Ca urmare, Slapke și Karger reușesc să reducă din handicap, dar mai mult nu, deoarece portarul Gale se află într-una din zilele sale excepționale. Chiar și în momentele cînd echipa iugoslavă s-a aflat în inferioritate numerică (Tișler eliminat pe 5 minute), reduta din fața lui Gale nu a cedat. Abia în finalul partidei (min. 55), după ce Braun, cu un șut puternic, de la distanță, obținuse egalarea (3—3), Bielas a reușit să găsească unica breșă printr-o pădure de brațe și picioare, aducînd formației R.D.G. o victorie, 4—3 (0—3, 2—0, 2—0), pe care puțini o mai vedeau realizată.

Citiți în pag. a 4-a alte cronici și comentarii de la C.M. de hochei.

Cronici și comentarii redactate de **Romeo VILARA, Victor BĂNCIULESCU, Călin ANTONESCU, și Adrian VASILIU**
Fotografii de : **Dragoș NEAGU și Vasile BAGEAC**

### REZULTATELE DE IERI

R.D. Germană — Iugoslavia 4—3 (0—3, 2—0, 2—0)
Polonia — Japonia 11—1 (3—1, 5—0, 3—0)
România — Norvegia 7—2 (2—0, 4—0, 1—2)

### CLASAMENT

| | | | | | | |
|---|---|---|---|---|---|---|
| 1. R.D. Germană | 3 | 3 | 0 | 0 | 16—6 | 6 |
| 2. Polonia | 2 | 2 | 0 | 0 | 20—2 | 4 |
| 3. S.U.A. | 2 | 2 | 0 | 0 | 19—8 | 4 |
| 4. România | 2 | 2 | 0 | 0 | 10—4 | 4 |
| 5. Iugoslavia | 3 | 0 | 0 | 3 | 8—12 | 0 |
| 6. Norvegia | 3 | 0 | 0 | 3 | 5—21 | 0 |
| 7. Japonia | 3 | 0 | 0 | 3 | 7—32 | 0 |

### PROGRAMUL DE MÎINE

**Astăzi este zi de pauză, întrecerile turneului continuînd miercuri cu partidele :** Japonia — Norvegia **(ora 11),** România — Polonia **(ora 17) și** S.U.A. — R.D. Germană **(ora 19,30).**

## COMENTARIUL ETAPEI DE FOTBAL

# O SOLUȚIE DE RELANSARE A CAMPIONATULUI

**● Bone-Onisie k. o. ● Din nou, Pescaru... ● U.T.A.-Steagul roșu, un duel care se anunță mai durabil**

Greu de ales, dintr-o etapă aproape obișnuită, puțin animată, nota dominantă, în măsură să ne solicite în mod deosebit interesul. Înventariind „evenimentele" duminicii și implicațiile lor în clasament și poate chiar în viața fotbalistică internă, vom nota următoarele :

a) Performera nr. 1 a etapei, Steagul roșu, victorioasă la Pitești, a declanșat implicit al treilea duel (de vîrf) al campionatului după U.T.A. — S.C. Bacău, U.T.A. — F.C. Argeș, iată concurența U.T.A. — Steagul roșu, în măsura să dureze mai multe reprize — judecînd după sericzitatea brașovenilor — decît precedentele.

b) Prin victoria obținută și la Cluj, A.S.A. le-a luat patru puncte universitarilor în acest campionat, lupta directă dintre cei doi valoroși mijlocași de altădată ai C.C.A.-ului, **Bone și Onisie,** încheindu-se printr-un neprevăzut dar categoric 2—0. La ritmul mereu accelerat al mureșenilor, nu știm dacă ar mai mira pe cineva calificarea lor, în final, pentru victoarea ediție a „Cupei U.E.F.A."

c) Din dialogul (indirect) la distanță Petrolul — C.F.R. Cluj, ploieștenii, învingători acasă, **s-au dus** la 6 puncte de echipa condusă de dr. Rădulescu, învinsă (ca de un blestem) de un nou autogol, ca și în meciul tur tot cu Jiul!

d) Ar mai fi, poate, demn de o subliniere recordul egalat de ineficacitate (doar 13 goluri — ca și în etapa a IX-a și a X-a a campionatului)...

e) ...După cum nu pot fi trecute cu vederea cele cîteva personaje principale ale etapei :

— **Pescaru,** același rafinat vîrf de atac, descoperit cu această vocație abia spre finalul carierei sale ;

— **Dobrin,** care a dovedit — prin absență! — că rămîne capul acelui organism numit F.C. Argeș;

— **Solomon,** apărătorul de marcă de altădată, pe la care au trecut duminică ambele goluri ale mureșenilor ;

— **Codreanu,** pe care doar... **Mihai Ionescu** l-a crezut în stare să rateze de unde și cum a ratat (milioane de telespectatori nu-l vedeau pe atacantul feroviar în stare de o asemenea „performanță);

— tușierul **Soos,** care n-a văzut

**Marius POPESCU**

(Continuare în pag. a 3-a)

*Față din meciul Universitatea Craiova — S. C. Bacău. Mioc a centrat de pe aripa dreaptă, Deselnicu ratează intercepția, dar va fi suplinit de portarul craiovean Papuc, care va reține cu siguranță.*
Foto : V. POPOVICI

# Increderea îi însoțește la Madrid pe tinerii noștri mușchetari

*DAN PODEANU*

Nu o dată am avut ocazia să constatăm exigența pe care o solicită în pregătirea elevilor săi, antrenorul emerit **Al. Csipler.** L-am reîntîlnit pe maestru! Csipler în sala Floreasca, la unul din ultimele antrenamente ale lotului de tineret care se pregătea în vederea campionatelor mondiale de la Madrid. Conducea pregătirile floretiștilor lucrînd detalii de finețe tehnică cu **Petre Buricea,** cel mai tînăr mușchetar român care va evolua în capitala Spaniei, cu **Petre Kuki** și **Ladislau Ruff.**

Profităm de o mică pauză și îl rugăm pe maestrul Csipler să ne prezinte perspectivele celor trei floretiști :

— **Toți sînt trăgători de viitor. Îi și văd în „naționala" mare, a seniorilor la J.O. din 1976. Acum, la Madrid — sînt sigur — ei vor căuta să facă un prim pas spre afirmare. Unul dintre ei Kuki sau Ruff, ar putea ajunge chiar în finală...**

Prof. **Cornel Pelmuș,** care s-a ocupat de pregătirea floretiștilor, se dovedește și mai optimist : **„Candidăm la medalii ! Oricare dintre cele trei reprezentante ale țării noastre, Aurora Crișu, Viorica Draga sau Mariana Ostafi, are șanse să urce pe podium !"**

În tabăra spadasinilor, a „uriașilor" cum li se spune (și pe bună dreptate : toți se apropie de 2 metri înălțime !), am întîlnit aceeași atmosferă de muncă intensă. **Octavian Zidaru, Paul Szabo** și **Dan Podeanu** ne-au mărturisit că vor căuta să valorifice prilejul ce li se oferă, de a se impune printr-o bună comportare.

— **Pentru mine,** mi-a precizat Podeanu (care vizează titularizarea încă în acest an în lotul seniorilor), **o evoluție frumoasă la Madrid ar putea echivala cu o participare, în august, la J.O. de la München. Sînt deplin conștient de acest lucru.**

I-am lăsat la urmă pe sabreri, deși — dacă ar fi fost să ne ghidăm după

*AURORA CRIȘU*

valoare, după confirmarea calităților lor la concursuri internaționale — s-ar fi cuvenit să-i abordăm pe ei, în primul rînd : **Ionică Pop, Alexandru Csiki** și **Cornel Marin.** Pe fețele fiecăruia dintre ei am citit multă încredere, dorința de a păși în elita „mondialelor" de tineret.

— **Mă simt în formă în acest sezon,** ne-a spus Ionică Pop. **Vă mărturisesc sincer că abia aștept marea întrecere.**

Așadar, în lot, domnește o atmosferă optimistă. Ea este generată nu numai de existența unor autentice talente, ci și de o muncă pe care cadeții au desfășurat-o cu asiduitate, cu dorința fierbinte de afirmare.

# L. COJOCARU ȘI A. IONESCU ÎNVINGĂTORI ÎN PRIMUL CONCURS DE TALERE AL ANULUI

În cadrul concursului republican de tir, dotat cu **„Cupa primăverii"** s-a disputat și prima întrecere de talere a anului. În confruntarea de pe poligonul Tunari, s-a remarcat, în mod deosebit, tînărul țintaș cu arma de vînătoare, Lucian Cojocaru, care la proba de skeet a realizat un valoros punctaj pentru început de sezon, doborînd din 100 de talere 94. La proba de șanț, o luptă pasionantă s-a dat între Aurel Ionescu (Steaua) și I. Dumitrescu (Olimpia), în fine!, primul cîștigînd cu numai un punct avans.

La juniori, s-au obținut rezultate bune doar la proba de turn, cîștigătorul, C. Loghiade (Steaua), fiind marcat cu 88 t.

**REZULTATE : talere aruncate din șanț seniori (100 buc.) : 1. A. Ionescu (Steaua) 86 t, 2. I. Dumitrescu (Olimpia) 85 t, 3. Șt. Bodnărescu (Steaua) 83 t, 4. Șt. Popovici (Olimpia) 82 t, 5. V. Trâlstaru (Steaua) 80 t, 6. Reli Vezeanu (C. S. Școlarul) 72 t ; juniori (50 buc.) : 1. A. Tudoran (Olimpia) 36 t, (18—18) 2. A. Zaharia (Steaua) 36 t (19—17), 3. A. Petrescu (C. S. Școlarul). Skeet seniori — (100 buc.) : 1. L. Cojocaru (Steaua) 94 t, 2. S. Diaconu (Olimpia) 90 t, 3. D. Buduru (Steaua) 89 t, 4. Al. Sencovici (Olimpia) 89 t, 5. G. Pintilie (C. S. Baia Mare) 88 t, 6. R. Mareș (Șc. sp. 1 Buc.) 88 t : juniori (100 buc.) : 1. C. Loghiade (Steaua) 88 t, 2. V. Petrovan (Steaua) 80 t, 3. V. Erdos (C. S. Baia Mare) 75 t.**

**MÎINE, ÎN PATRU ORAȘE SÎNT PROGRAMATE**

# SFERTURILE DE FINALĂ ALE „CUPEI ROMÂNIEI"

| | | |
|---|---|---|
| Sibiu : | METALUL București | — A.S.A. Tg. Mureș |
| Brașov : | F. C. GALAȚI | — RAPID |
| Tr. Severin : | POLITEHNICA Timișoara | — DINAMO |
| Hunedoara : | C.F.R. Cluj | — JIUL |

Citiți în pag. a 3-a avancronica „sferturilor"

# ASOCIAȚIILE SPORTIVE — CADRUL CEL MAI POTRIVIT PENTRU O ACTIVITATE CONTINUĂ ȘI EFICIENTĂ (V)

**Raidul nostru prin asociațiile sportive din Brăila, Bălcești, Petroșani și Pitești**

Activitatea sportivă de masă, desfășurată la nivelul asociațiilor sportive din școli, întreprinderi, instituții și de la sate, continuă să formeze obiectul de investigare a redactorilor și corespondenților noștri. În raidul de față, ei au căutat să consemneze unele inițiative frumoase, venite în sprijinul lărgirii interesului salariaților, tineretului pentru exercițiul fizic, acțiunile destinate să îmbogățească patrimoniul mișcării noastre sportive.

## PETROȘANI: 75% dintre salariații de la I.C.M. practică sportul

Asociația sportivă „Constructorul minier" se poate mîndri cu un succes incontestabil: ea a reușit, anul trecut, să angreneze aproape 75 la sută din numărul total al salariaților întreprinderii de construcții miniere în practicarea sportului. Primele condiții pentru realizarea acestei adevărate performanțe au fost: interesul și activitatea rodnică ale activiștilor voluntari, ale președintelui asociației, **Iosif Perenyi**, ale comitetului sindical, ajutați efectiv de conducerea întreprinderii. Cu fondurile realizate prin strîngerea cotizațiilor membrilor susținători și, mai ales, prin munca voluntară a tinerilor, pe un loc viran aflat în incinta întreprinderii, a fost construită o bază sportivă simplă pentru volei și tenis de cîmp.

Calendarul sportiv, minuțios alcătuit în funcție de condițiile materiale și umane existente, cuprinde, de asemenea, campionate pe secții și loturi la șah (pe opt cîmpuri) sau tenis de masă (la trei mese) aflate într-o încăpere spațioasă la care apelează, din cînd în cînd, înseși organele sportive ale municipiului Petroșani. Competiții organizate sau activități libere au fost prevăzute și în domeniul tirului sau schiului. Dar, lipsa de muniție și de zăpadă au constituit piedici — obiective sau... mai puțin — peste care nu s-a putut trece.

Tot în perimetrul întreprinderii se mai află și un alt... deziderat: popicăria acoperită, nefolosită însă de mai multe luni de către asociația sportivă „Exploatarea minieră Dîrja" — proprietara ei. Demersurile constructorilor de a participa la repunerea ei în funcțiune și, implicit, de a beneficia, pe plan sportiv, de pe urma pistelor, nu au, deocamdată, nici un rezultat. Și asta, în ciuda multor amatori ai lansării bilelor, existenți aici...

**Radu NEMȚEANU**

## PITEȘTI: Cale liberă sportului!

Stînd de vorbă cu președintele asociației sportive Foresta C.E.I.L. Pitești, **Jean Sîrbu**, îți formezi impresia că ai în față un om inimos, plin de energie. Cu siguranță, la prestigiul de care se bucură realizările acestei asociații sportive în rîndurile iubitorilor de sport locali, o contribuție însemnată a adus-o el.

**— Ceea ce am reușit — ne spune printre altele — este accentul pus pe sportul de masă din întreprinderea noastră. 3.007 din numărul total de 3 300 de salariați sînt membri ai asociației sportive. Nu trebuie să mai subliniez faptul că ei sînt, în zilele în care nu practică o anumită disciplină sportivă, spectatori foarte pasionați. Spre exemplu, la finala de fotbal pe întreprindere au participat aproape 1 000 de susținători ai celor două echipe. Mai mult ca la unele meciuri de divizia B...**

Și totuși, fotbalul nu se află pe primul plan la C.E.I.L. Pitești. Locul de onoare între preferințele salariaților îl ocupă popicele. Cu fondurile realizate din strîngerea cotizațiilor a fost construită, nu de mult, o popicărie cochetă, cu două piste și astfel s-a ajuns pînă la situația actuală, relatată tot de conlocutorul nostru:

**— Dacă în momentul de față vrem să formăm zece echipe de popice, zece echipe le putem înscrie într-un eventual campionat. Toți amatorii au cale liberă la piste, căci popicăria a fost construită prin fondurile lor, și mai ales prin muncă voluntară.**

**Lîngă întreprindere au mai apărut în ultimul timp un teren de volei, unul de handbal și unul de fotbal. La toate aceste realizări și-au adus din plin contribuția, atît comitetul sindical (președinte: Nicolae Berevoescu) cît și conducerea întreprinderii.** Se poate spune așadar că, în esență, asociația sportivă Foresta Pitești este un exemplu grăitor al modului de colaborare între factorii de conducere locali, care au știut, în același timp, să stimuleze și să activizeze pasiunile sportive ale salariaților de aici.

**Ioan PANAIT**

## BRĂILA: ASOCIAȚIA SPORTIVĂ LAMINORUL, FRUNTAȘĂ PE MUNICIPIU

Asociația sportivă **Laminorul Brăila** cuprinde aproape 2 500 de membri (peste 400 femei), care practică fotbalul (circa 350), popicele (200), tenisul de cîmp și șahul (250), atletismul (200), înotul și turismul.

Este o răsplată firească, rod al colaborării foarte strînse care s-a statornicit între sindicat și organizațiile UTC. Împreună, ele au inițiat și organizat diferite concursuri și competiții la nivelul asociației sportive (fotbal, popice, tenis, șah, orientare turistică etc.), au asigurat prezența de sportivi la întrecerile municipale și județene. Mai recent, iubitorii sportului de la **Laminorul Brăila** au participat la întreceri de șah, tenis de masă și popice dedicate Semicentenarului U.T.C.

În sprijinul activității sportive de masă pledează o bună bază materială. Cei de la Laminorul Brăila au la dispoziție un club, un teren pentru fotbal, o arenă (acoperită) pentru popice. În același timp — precizez — se vor da în folosință, prin muncă patriotică și cu resurse locale, un teren de handbal, două de volei, unul de baschet. De asemenea, terenuri pentru tenis de cîmp și fotbal redus, pentru antrenamente.

Cu aceste completări ale bazei materiale, consiliul asociației sportive nădăjduește să satisfacă și dorințele acelor salariați, care manifestă preferințe pentru baschet, handbal și volei. Și nu sînt puțini...

**Traian ENACHE**, corespondent

## BĂLCEȘTI: FELICITĂRI PENTRU CEI DE LA „OLTEȚUL"!

Undeva, aproape de granița dintre județele Vîlcea și Dolj se află o comună de oameni harnici și în ale sportului. Este comuna Bălcești. Activiștii comitetului județean U.T.C. Vîlcea au cuvinte de laudă despre oamenii din Bălcești, despre pasiunea lor pentru exercițiu fizic, despre spiritul lor gospodăresc.

Pasiunea și hărnicia explică, desigur, de ce în comuna Bălcești au fost amenajate, în anii din urmă, terenuri de baschet, handbal, fotbal și volei, o pistă pentru atletism. Cu alte cuvinte, o invitație la practicarea sportului pentru toți elevii care se instruiesc în cadrul liceului teoretic din comună sau la școala generală. Peste 1 000 de uteciști, și aproape tot pe atîția pionieri.

Ar mai fi, desigur, un argument care vine în sprijinul desfășurării unei frumoase activități sportive: prezența unui cadru didactic de specialitate cu o mare capacitate organizatorică. Este vorba de profesorul **Marin Golumbeanu**. Într-o bună măsură lui i se datorează inițierea în diferite discipline sportive a numeroși tineri din comună, organizarea unor campionate pe clase, promovarea fotbaliștilor — echipa Oltețul Bălcești — în campionatul județean (unde ocupă locul 2 în seria I), afirmarea unor tineri atleți.

De notat că exemplul... molipsitor al celor din Bălcești a determinat un flux către sport și în așezările situate în perimetrul Bălceștilor, la Irimești, Gorunești și Otetelișu.

La drept vorbind, nu există competiție din calendarul asociației sportive Oltețul care să nu se bucure de participarea entuziastă a tineretului din comună. Pînă și la întrecerile dotate cu „Sănițа de argint" cei din Bălcești și-au semnat prezența, deși au fost necesare eforturi deosebite, deplasarea lotului de participanți, undeva către munte, în căutarea zăpezii.

În final, felicitări pentru buna organizare a întrecerilor dedicate Semicentenarului U.T.C., acțiune care a îmbrăcat de fiecare dată, un caracter sărbătoresc.

**Tiberiu STAMA**

# ATLETISMUL DOLJEAN ȘI ASPIRAȚIILE SALE

Din rîndurile tineretului județului Dolj s-au ridicat, de-a lungul timpurilor, numeroși atleți ale căror rezultate au reprezentat la vremea lor — iar în unele cazuri și azi — motiv de mîndrie națională. Ne referim, de pildă, la Romeo Coveianu, campion la disc (45,48 m) și Gabriela Stoica, campioană la suliță (32,08 m) — 1954, iar dintre atleții în activitate, la Virginia Bonci și Argentina Menis — ca să amintim doar de cele mai reprezentative atlete doljene.

În dorința de a afla care este „pulsul" atletic la zi în Cetatea Băniei, ca și „prognoza atletică" doljeană pentru perioada pînă în 1975, l-am solicitat pe tovarășul A. Brînduș, președintele Consiliului județean pentru educație fizică și sport Dolj, să ne răspundă la cîteva întrebări.

**— Pentru activitatea sportivă de pe teritoriul Doljului ce indică barometrul atletic: vreme frumoasă sau ploaie?**

— Vreme frumoasă, iar afirmația o susțin prin două argumente. Primul vizează recordurile județene. În 1969, sportivii noștri au ameliorat un singur record. În 1970 un număr de 16 recorduri, iar anul trecut 52, dintre care 10 de seniori. Creșterea este evidentă. Al doilea argument l-am extras din... ședințele periodice ale comisiei județene de atletism. La acestea n-am mai auzit voci care să reproșeze — ca altădată — lipsa condițiilor materiale. Acum, toată lumea este mulțumită cu ceea ce avem.

**— Pe ce bază materială contați și ce sperați să realizați în viitorul apropiat?**

— Avem o pistă de atletism la Stadionul central. Este foarte bună. Alci își desfășoară antrenamentele și concursurile atletii Școlii sportive Craiova, de la Șc. Sp. Olimpia, Liceul cu program special, Asociația sportivă Rovine, Liceul „Frații Buzești" și secția de atletism a „Universității". O pistă de atletism mai avem și la Stadionul tineretului, însă întreaga bază va intra în curînd în reparații și pe ea nu vom mai putea conta pînă în toamnă. În timpul iernii, ne folosim pentru antrenamente de sala specială amenajată sub tribuna Stadionului central (44 m lungime — 4 culoare) iar de curînd am mai pus la dispoziția atleților o sală de 53 m, cu 3 culoare, amenajată în spațiul afectat garderobei, la bazinul de înot de la Stadionul tineretului. Piste de atletism mai avem la Calafat și Băilești, precum și în unele comune din județ. Acestea din urmă sînt însă din pămînt și nu pot fi folosite oricînd. În actualul cincinal ne-am propus să amenajăm o sală de atletism de 82 m, lipită de latura exterioară a Stadionului tineretului, și, de asemenea, să remediem, în limita posibilităților, starea necorespunzătoare a celor 18 piste de atletism existente în comune.

**— În școli, atletismul se bucură de atenția cuvenită?**

— În acest sector avem sprijinul fără rezerve al inspectorului de specialitate din cadrul Inspectoratului școlar județean. Acesta nu este altul decît prof. Titu Merfu, președintele comisiei județene de atletism. Aproape săptămînal au loc concursuri școlare de atletism, iar pentru o cît mai bună popularizare a acestei discipline a intrat în obicei, încă mai de mult, ca în pauzele meciurilor de fotbal (diviziile A și B) să se desfășoare pe pistă, în fața miilor de spectatori, cele mai „tari" probe ale concursurilor atletice școlare.

**— Ce-ați hotărît să realizați în domeniul atletismului pînă în 1975?**

— În primul rînd am vrea ca pe lîngă succesele de cantitate să marcăm un progres și la capitolul calitate.

Ne-am propus ca în acest cincinal, sportivii noștri să se situeze, prin rezultatele lor, cît mai aproape de valoarea rezultatelor pe plan național. Iar pînă în 1976, anul celei de a XXI-a ediții a J.O. să ne putem mîndri cu trei sportivi în loturile olimpice. Și aș putea nominaliza: Nicolae Onescu, la ora actuală juniori II, dar cu 1:57,0 pe 800 m; 4:03,3 pe 1 500 m; 5:42,0 pe 2 000 m; 15:09,4 pe 5 000 m și un loc 2, în 1972, la concursul de selecție pentru Crosul balcanic. Apoi Natalia Andrei, în prezent cu 2:09,9 pe 800 m; 4:23,5 pe 1 500 m și locul 1 — 1972, la concursul republican de selecție pentru Crosul balcanic. Asupra celui de al treilea sportiv pe care intenționăm să-l pregătim pînă la J.O. din 1976 mai avem unele rezerve. Numele lui îl vom face cunoscut mai tîrziu. În orice caz avem credința că, în actualul cincinal, atletismul doljean va face un pas simțitor înainte, nu numai pe scară locală, dar chiar pe plan național.

**G. ȘTEFĂNESCU**

## prim plan

# GABRIEL UDIȘTEANU

S-a născut la 20 februarie 1945. A început să joace volei în echipa liceului „N. Gane" din Fălticeni, unde a fost descoperit de dr. Traian Căldare, pentru care Udișteanu are numai cuvinte de laudă și mulțumire. Antrenorul sucevean, pe atunci și jucător, l-a luat imediat la echipa sa, Fulgerul, cu care a promovat în seria a II-a a diviziei A (1962). Din toamna lui 1963 figurează în lotul formației Știința Galați (azi Politehnica) cu care obține performanțe foarte bune. În 1962 este chemat în lotul național, iar din 1965 figurează constant în prima reprezentativă a țării cu care a cucerit medalia de argint la C.M. de la Praga (1966) și medalia de bronz la C.E. din Italia (1971). Din toamna anului trecut s-a transferat la Dinamo, cîștigînd primul său titlu național. În iarna acestui an a obținut diploma de inginer. A fost desemnat, de asemenea, cel mai bun voleibalist al anului 1971. Este înalt de 1,91 m.

*După părăsirea scenei voleibalistice de către marile vedete ale „deceniului de aur", un singur „virf" a rămas să domine fileul și blocajele: Gabriel Udișteanu, nume devenit familiar iubitorilor sportului prin marea sa forță de atac și eficacitate. Într-adevăr, „tunarul din Moldova" a semănat ani de zile panică în rîndul adversarilor din echipele de club și reprezentative care-l aveau ca adversar. Popularitatea sa a depășit de mult granițele țării. Și ca să redăm mai exact personalitatea lui „Gabi" este suficient să amintim faptul că la europenele de anul trecut majoritatea echipelor au pregătit jocurile cu reprezentativa României în funcție de trăgătorul nostru principal, omul pe umerii căruia stă sarcina finalizării și care înseamnă de cele mai multe ori jumătate din echipă... Prezența sa la Dinamo s-a făcut simțită din plin în acest an competițional. Jucător de bază al naționalei, Udișteanu a fost foarte aproape de clasarea între cei mai buni zece sportivi ai anului 1971. Și poate că ar fi meritat-o.*

## baschet

### Voința București a cîștigat derbyul diviziei feminine B

Cu meciurile desfășurate duminică, s-a încheiat al treilea tur al Diviziei B. Întrecerile vor fi reluate la 23 aprilie (doar formațiile feminine din seria a patra vor începe disputa la 16 aprilie), cu prima etapă a ultimului tur, ale cărui jocuri vor avea loc în aer liber.

Rezultate. MASCULIN: Sănătatea Satu Mare — Crișul Oradea 54—53 (21—20), Universitatea Brașov — Voința Zalău 93—66 (50—36), Voința Tg. Mureș — Sănătatea Aiud 106—47 (40—31), Olimpia Sibiu — Constructorul Arad 82—74 (37—32), Știința Mediaș — Știința Petroșani 102—72 (48—19), Universitatea Craiova — Utilajul Timișoara 62—55 (29—24), A.S.A. Bacău — Farul Constanța 73—101 (45—39), Politehnica Iași — Rapid C.F.R. Galați 97—71 (46—31). FEMININ: Universitatea Cluj — Rapid Deva 68—58 (34—28), Voința Oradea — Metalul Salonta 44—57 (23—24), Universitatea Craiova — Crișul II Oradea 41—40 (21—20), Știința Sf. Gheorghe — Pedagogic Tg. Mureș 55—77 (23—26), Universitatea București — Progresul București 29—43 (16—14), I.E.F.S. II — Medicina București 83—75 (43—25), Voința București — Arhitectura București 54—41 (18—17). Ultimul meci, derbyul seriei a IV-a, s-a desfășurat într-o atmosferă de mare interes. Baschetbalistele pregătite de antrenorul Marian Strugaru au jucat foarte bine în repriza secundă, cînd s-au detașat, deși sportivele de la Arhitectura nu s-au descurajat și au luptat cu convingere pînă la sfîrșit. Au înscris Rădulescu 23, Ionaș 11, Spiridon 6, Andreescu 6, Fierlinger 4, Bujduveanu 4 pentru Voința, respectiv Cernescu 9, Savu 9, Friedlender 7, Floroiu 6, Vasilescu 4, Anastasiu 2, Niea 2, Manolescu 2. **(Daniel Diaconescu).**

Rezultatele ne-au fost transmise de corespondenții **N. Drăgănoiu, V. Popovici, Gh. Briotă, V. Secăreanu, I. Iancu, D. Diaconescu, I. Ghișa, M. Radu, D. Daniel, C. Albu, I. Ionescu, V. Godja, R. Zamfir.**

## gimnastică

### ECHIPELE PARTICIPANTE LA FINALA DE LA GALAȚI

Așa după cum am mai anunțat, la sfîrșitul acestei săptămîni va avea loc la Galați finala campionatului republican pe echipe, categoria maestre. În termenul fixat de federația de specialitate pentru înscrieri și-au anunțat participarea la concurs 8 echipe masculine și 15 feminine. Iată formațiile ce vor lupta pentru cucerirea titlului pe 1972: FEMININ: **Dinamo, Clubul Sportiv școlar, Școala sportivă nr. 1, I.E.F.S.** (toate București), **Flacăra Oraș Gh. Gheorghiu-Dej, Farul Constanța, Selecționata Galați, C.S.M. Cluj, Șc. sp. Petroșani, Șc. sp. Oradea, Sport club Bacău. Petrolul Ploiești, Șc. sp. Sibiu, Selecționata Timiș, Vagonul Arad:** MASCULIN: **Dinamo, Steaua, I.E.F.S., Liceul nr. 35** (toate București), **Liceul nr. 4 Timișoara, C.S.O. Oradea, Șc. sp. Gheorghieni, C. S. Politehnica Cluj.**

## box

### După „Criteriul Tineretului"

### SELECȚIONERII MAI AU PROBLEME DE REZOLVAT

„Criteriul Tineretului" și-a dovedit și de data aceasta utilitatea. La întrecerile de la Galați au fost prezenți aproape 50 de tineri pugiliști din întreaga țară care au aspirat la un loc în echipa națională ce va lua parte la campionatele europene de la București.

Disputele, pe alocuri de un bun nivel tehnic, au demonstrat că la ora actuală există un nucleu valoros de tineri boxeri care în scurtă vreme pot bate la porțile consacrării definitive. Ne referim la **Alexandru Türei, Dinu Condurat, Marian Lazăr, Simion Cuțov, Vasile Croitoru** și **Marian Culineac**, sportivi bine înzestrați fizic, cu un curaj absolut necesar marilor campioni, precum și cu posibilități tehnice care s-au cimentat timpuriu, ceea ce ne dă dreptul să pretindem de la acești tineri boxeri performanțe de primă mînă în anii următori. Frumoase calități au arătat, de asemenea **Daniel Gorea, Ion Vladimir, Constantin Ștefanovici, Ion Adam, Ilie Tirilă, Nicolae Băbescu, Gheorghe Matache** ș.a.

Cu toate aceste constatări mulțumitoare, selecționerii echipei naționale de tineret mai au încă de rezolvat unele probleme la cîteva categorii de greutate, în care participanții nu prezintă încă siguranța unor rezultate de valoare. Analizate în parte, categoriile se prezintă astfel: semimuscа are în **Alexandru Türei** un lider bun, dar în imediata lui apropiere este și **Remus Cosma**, care îl poate înlocui oricînd cu succes. Musca este categoria în care doar **Dinu Condurat** ne poate reprezenta bine la C.E., ceilalți boxeri prezenți la Galați fiind departe de valoarea învingătorului. Cocoșii au avut în **Marian Lazăr** un sportiv hotărît să realizeze multe lucruri demne de reținut. El este bine clădit pentru 54 kg, are viteză și un joc de picioare bun, iar atacurile permanente fac din el un boxer greu de învins de către orice alt cocoș din țară. La pană, **Simion Cuțov**, demn urmaș al fratelui mai mare, s-a prezentat în postură de autentică speranță. El are toate calitățile pentru a ajunge un mare campion, iar seriozitatea în pregătire și dorința lui de afirmare stau chezășie faptului că ne aflăm în fața unui mare talent. Categoriile mijlocie și semigrea au în **Vasile Croitoru** și **Marian Culineac** lideri autoritari care cu greu pot fi detronați.

Nu același lucru se poate spune despre categoriile semiușoară, ușoară, semimijlocie, mijlocie mică și grea. La 60 kg, **Ion Adam**, deși cu unele sclipiri tehnice, mi s-a părut fragil și va trebui să-și îmbunătățească mijloacele de apărare și rezistența. La ușoară, în absența lui Sandu Mihalcea (accidentat), ceilalți participanți sînt departe de pretențiile pentru un loc în echipa națională. La fel stau lucrurile și la semimijlocie, unde învingătorul Gh. Agapșa, precum și învinsul Marcel Lupu, nu prezintă garanția unei reprezentări corespunzătoare la C.E. La mijlocie mică a fost selecționat severineanul **Nicolae Băbescu**. El este bine înzestrat fizic, are forță, curaj și dorință de afirmare, dar pe lîngă acestea este nevoie de mai multă gîndire în ring, de orientare în anumite situații de luptă. Greii prezenți la Galați nu au arătat nimic. Ion Ruicu a fost învins (ceea ce sperăm că îl va readuce cu picioarele pe pămînt, deoarece se și vedea mare vedetă) de Gh. Constantin, care la rîndul său a fost întrecut de Al. Mureșan, care a primit o decizie gratuită în fața lui Marian Văcaru, asa că situația este destul de neclară.

Deci, selecționerii și antrenorii echipei naționale de tineret, deși au putut face constatări îmbucurătoare la unele categorii de greutate, la altele mai au încă de căutat și avem convingerea că pînă la C.E. vor găsi soluțiile cele mai bune, în așa fel încît boxul românesc să fie bine reprezentat la întrecerea celor mai buni tineri pugiliști de pe continent.

**Paul IOVAN**

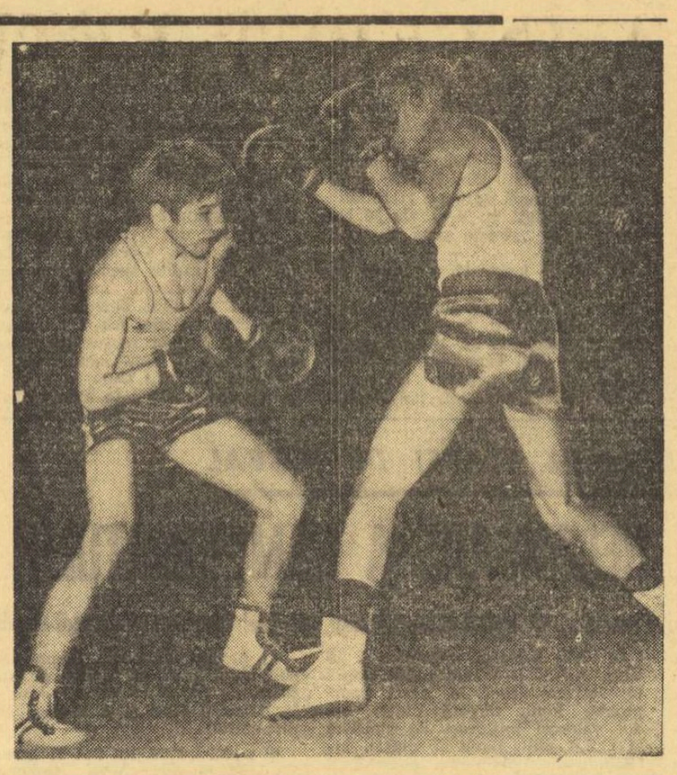

Simion Cuțov *(dreapta) evoluînd în partida finală cu* Constantin Ștefanovici *din cadrul „Criteriului Tineretului"* Foto: C. BEREȘTEANU

# PREGĂTIREA FIZICĂ

*(Urmare din pag. 1)*

coordonate ale pregătirii fizice, astfel:

• pregătirea fizică constituie un element de mare importanță în obținerea marilor performanțe. Aceasta, deoarece **una din tendințele actuale ale sportului de performanță, și anume creșterea dinamismului pe toată durata concursului,** a meciului respectiv, la lupte, box, fotbal, handbal, volei, polo, hochei, în executarea exercițiilor la gimnastică, a „exploziei" la aruncările din atletism etc., **reclamă o mare capacitate de efort, indici înalți de rezistență, forță, viteză și îndeminare;**

• planificarea și efectuarea **în toate etapele de pregătire ale ciclului anual al antrenamentelor** dedicate perfecționării calităților fizice;

• îmbinarea judicioasă a pregătirii fizice cu pregătirea tehnico-tactică (atacarea simultană în toate etapele a factorilor antrenamentului);

• în creșterea eficacității mijloacelor și metodelor să se aibă în vedere: a) folosirea intensă a atletismului, halterelor, schiului, gimnasticii acrobatice; b) folosirea largă, pentru toate sporturile, a alergărilor de rezistență în teren variat și a celor de viteză; c) asigurarea unui număr mare de repetări și a unei intensități înalte în execuția exercițiilor de pregătire fizică;

• folosirea curentă a testelor de verificare a calităților fizice; cunoașterea rezultatelor testelor de către sportivi și mobilizarea lor pentru îmbunătățirea continuă a indicilor respectivi.

Iată de ce apreciem inițiativa sectorului metodic al C.N.E.F.S. de a dezbate cu specialiștii problemele de însemnătate cardinală în creșterea performanțelor sportive. Chiar dacă aceste expuneri nu trebuie considerate — deocamdată — literă de lege, (ele fiind susceptibile de completări, așa cum s-a întîmplat în discuțiile ce au urmat), ele constituie, după părerea noastră, o contribuție la perfecționarea pe baze științifice a teoriei privitoare la pregătirea sportivilor de mare performanță. După cum am fost informați, în săptămînile următoare se vor dezbate probleme cu privire la educația și pregătirea psihologică a sportivilor de performanță, precum și la forma sportivă, dezbateri care vor fi, de asemenea, aduse la cunoștința cititorilor noștri.

## SESIUNE DE COMUNICĂRI LA I.E.F.S.

În perioada aceasta cadrele didactice ale Institutului de educație fizică și sport trec în revistă rezultatele cercetărilor științifice efectuate în ultimul an. Evenimentul prezintă deosebit interes pentru profesorii și antrenorii de specialitate, tematica cercetărilor referindu-se în egală măsură la aspectele biologice, psihologice, sociologice, teoretice și metodice ale educației fizice și sportive școlare, precum și la activitatea sportivă de performanță. Dialogul dintre cercetători și beneficiari va contribui fără îndoială la o clarificare a problemelor puse în discuție.

Programul acestor sesiuni deschise ale catedrelor este următorul:

Marți 28 martie 1972, ora 14,00 — Gimnastică.

Marți 28 martie 1972, ora 17,00 — Anatomie, fiziologie și biochimie.

Mercuri 29 martie 1972, ora 12,00 — Teorie și metodică.

Joi 30 martie 1972, ora 12,00 — Științe sociale.

Vineri 31 martie 1972, ora 14,00 — Medicina culturii fizice (control medical, igienă, cultură fizică medicală).

Miercuri 5 aprilie 1972, ora 15,00 — Jocuri sportive (baschet, fotbal, handbal, volei).

## MOTO

### În al doilea concurs de motocros al sezonului

### ȘT. CHIȚU (Poiana Cîmpina) DIN NOU ÎNVINGĂTOR

**● Alergătorii noștri pleacă vineri la Budapesta**

• Duminică s-a desfășurat la Zărnești un nou concurs de motocros la care au participat alergători din București, Brașov, Cîmpina, Moreni, Buzău, și Zărnești. Întrecerile au constituit ultimul test al motocrosiștilor noștri înaintea participării la „Cupa Dunării".

După dispute palpitante (mai ales cele de la clasa pînă la 500 cmc) pe primele trei locuri s-au clasat următorii sportivi: cl. 70 cmc. — 1. P. Oprea (St. r. Brașov), 2. I. Popa (Torpedo Zărnești), 3. A. Mirița (Torpedo Zărnești): juniori, cl. 400 cmc. — 1. N. Murgoci (Poiana Cîmpina), 2. A. Benedek (St. r. Brașov), 3. Gh. Barbu (Locomotiva Ploiești); seniori, cl. pînă la 500 cmc. — 1. St. Chițu (Poiana Cîmpina), 2. Tr. Moașa (St. r. Brașov), 3. Fl. Davidescu (Victoria Moreni). **C. CHIRIAC**-coresp.

• Vineri vor face deplasarea la Budapesta alergătorii de motocros St. Chițu, A. Ionescu, Cr. Dovidș și Tr. Moașa, componenți ai lotului național, în vederea participării la un nou concurs al ediției a II-a a „Cupei Dunării", care va avea loc la 3 aprilie. Alături de reprezentanții țării noastre vor fi prezenți și sportivi din Bulgaria, Iugoslavia, Cehoslovacia, U.R.S.S. și Ungaria. Înaintea acestui concurs pe primele locuri în clasamentele generale se află sportivii sovietici, atît la individual cît și pe echipe.

## - SCHI -

### ACTIVITATEA COMPETIȚIONALĂ CONTINUĂ...

**„CUPA STÎNA DE VALE"**

La Stîna de Vale, în organizarea Institutului Pedagogic Oradea și a CJEFS, a avut loc în zilele de 25 și 26 martie un concurs de schi dotat cu „Cupa Stîna de Vale". La întreceri au participat schiori alpini și fondiști din 11 cluburi și asociații sportive din întreaga țară. Zăpada foarte bună și organizarea excelentă au oferit competitorilor condiții optime de concurs la care a asistat un numeros public.

**IATĂ REZULTATELE TEHNICE: fond, 5 km juniori:** 1. F. Foriko (Șc. sp. Brașovia), 2. Gh. Țacă (I Ped. Oradea), 3. Gh. Cherezi (Șc. sp. M. Ciuc); **10 km seniori:** 1. I. Țeposu (Dinamo), 2. I. Olteanu (Dinamo), 3. I. Dudu (IEFS); **5 km seniore:** 1. Georgeta Bărăscu (I. Ped), 2. Iudith Gall (Șc. sp. M. Ciuc), 3. Rodica Milă (I. Ped); **5 km junioare:** 1. Iuliana Demeter (Șc. sp. M. Ciuc) 2. Ilona Gegö (Șc. sp. M. Ciuc), 3. Vilma Todor (Șc. sp. Gheorgheni), **Slalom special seniori:** 1. I. Bobiț (Dinamo), 2. N. Crețoi (Univ. Bv.), 3. V. Alexandrescu (IEFS); **senioare:** 1. Maria Cîmpeanu (IEFS), 2. Magda Vijoli (Șc. sp. Gheorgheni) 3. Elena Babeș (I. Ped.); **juniori:** 1. M. Vintilă (I. Ped.), 2. L. Aved. (Șc. sp. Gheorgheni), 3. V. Pall (Șc. sp. Gheorgheni). Echipele învingătoare la stafetă: **3x5 km juniori:** Șc. sp. Brașovia; **seniori 3x10 km,** IEFS; **junioare 3x5 km,** Șc. sp. M. Ciuc și **3x5 km senioare,** I. Ped. Oradea. Clasamentul pe echipe: 1. I. Ped. Oradea 132 p, 2. Șc. sp. Gheorgheni 92 p, 3. Șc. sp. M. Ciuc 58 p.

**„CUPA VETERANILOR"**

Semenicul a găzduit ultimul concurs oficial al sezonului competițional 1972. Este vorba de tradiționala întrecere **„Cupa veteranilor"** aflată la a opta ediție. Și-au dat întîlnire foști schiori din București, Timișoara, Caransebeș, Reșița. Iată cîștigătorii: Fond — cat. 30—40 ani: Anton Opeltz; 40—50 ani: Rusalin Modor; 50—60 ani: Aurel Dobrescu; peste 60 ani: Bruno Brettreger. Slalom — 30—40 ani: Augustin Lamas; 40—50 ani: Ioan Pitula; 50—60 ani: Aurel Dobrescu.

Seara, toți participanții s-au întîlnit la festivitatea de premiere.

**Doru GLĂVAN**-coresp.

## Lectorat la clubul „Steaua"

Cabinetul metodico-științific al Clubului sportiv al Armatei „Steaua" organizează mîine, miercuri 29 martie 1972, orele 8,00 la sediul său din Calea Plevnei nr. 114, lectoratul cu tema: „PROBLEME DE BIOCHIMIE ALE EFORTULUI SPORTIV DE PERFORMANȚĂ".

Conferențiază: dr. Constantin Neacșu, șeful laboratorului de hormonologie al Institutului oncologic din București.

Sînt invitați să participe antrenori, metodiști, profesori de educație fizică.

## haltere

### SPORTIVII CLUJENI au cucerit cele mai multe titluri de campioni la juniori

**CLUJ**, (prin telefon). — Timp de trei zile s-au desfășurat în localitate campionatele naționale de haltere ale juniorilor care s-au bucurat de un frumos succes: 210 concurenți din 28 de asociații și cluburi. Opt recorduri au fost stabilite: la juniori cat. I, **Ștefan Kreicik** (C.S.M. Cluj) la cat. supergrea 385 kg, 130 kg la împins, 110 kg la smuls și 150 kg la aruncat; **V. Daniel** (C.S.M. Cluj) 110 kg la împins la juniori cat. II (categoria pană) și **Ioan Laszlo** (Oțelul Tg. Mureș) 100 kg la smuls, 140 kg la aruncat și 340 kg la total, la categoria supergrea (juniori cat. II) Iată campionii în ordinea categoriilor: **JUNIORI CAT. I. V. Iancu** (S.N.C.) 237,5 kg, **I. Nicu** (Rapid) 267,5 kg, **V. Daniel** (C.S.M. Cluj) 330 kg, **S. Bălan** (S.N.C.) 342,5 kg, **L. Lehmenyi** (C.S.M. Cluj) 332,5 kg, **P. Neagu** (Olimpia) 337,5 kg, **I. Husar** (Clujeana) 335 kg, **A. Druziuc** (Rapid) 327,5 kg, **S. Kreicik** (C.S.M. Cluj) 385 kg. **JUNIORI CAT. II: G. Costa** (C.S.M. Cluj) 230 kg, **M. Veres** (Clujeana) 240 kg, **M. Paloș** (C.S.M. Cluj) 277,5 kg, **I. Hoca** (C.S.M. Cluj) 302,5 kg, **M. Daniel** (Petrolul Ploiești) 310 kg, **M. Csaba** (Clujeana) 330 kg, **I. Laszlo** (Oțelul Tg. Mureș) 340 kg, **B. Iakab** (Clujeana) 312,5 kg, **P. Iliescu** (C.S.M. Sibiu) 262,5 kg.

În concursul de culturism **D. Ciorotean** (Clujeana) la cat. 1,68 m și **P. Chiriloiu** (Dunărea Galați) cat. peste 1,68 m s-au clasat pe primele locuri.

**P. RADVANI**-coresp.

Secvență de atac la poarta brașoveanului Adamache. Dar pericolul va trece, ca și mingea, peste bară...
Foto: Paul ROMOȘAN

# O SOLUȚIE DE RELANSARE A CAMPIONATULUI

(Urmare din pag. 1)

la Craiova un ofsaid care se vedea și din Caracal, luîndu-i colegului său de centru o stea și răpindu-ne nouă, tuturor, un record absolut de ineficacitate pe etapă;

— în fine, **Deleanu** și **Dinu**, internaționalii dinamoviști care joacă, deocamdată, fără greșeală.

Stăruind, puțin, asupra datelor și implicațiilor etapei, ne gîndim la efectele **dislocării** din coada clasamentului a celor două „condamnate" (după unele calcule ale hîrtiei) de restul plutonului.

Ce perspective mai are campionatul în aceste condiții?

O luptă la vîrful clasamentului, care poate oricînd să se stingă și ea dacă Steagul roșu va „claca" așa cum au făcut-o S.C. Bacău, „U" sau F.C. Argeș și o viață fără griji pe trei-sferturi din treptele clasamentului — **etapa asta cîștigă ei, data viitoare, acasă, cîștigăm noi**...

Ce-o să mai aștepte aceste echipe dacă nu vacanța la mare?!?

Va fi, oare, în folosul valorii fotbalului practicat, sau în folosul campionatului, a competiției, această lipsă a grijii de mîine?

Greu de presupus.

Pentru că este greu de admis că jucătorii vor face eforturi în absența unei mize.

Cum întîmplarea face ca în Divizia B, în ambele serii, liderii să fie deja **cu un picior în A** (Sportul studențesc și C.S.M. Reșița au cîte 6 puncte avans asupra echipelor clasate pe locul 2), ne întrebăm **dacă nu ar fi potrivită introducerea unei clauze de baraj pentru promovare în primul campionat al țării?** Fără să se schimbe cunoscuta prevedere a retrogradării ultimelor două echipe în actuala ediție a campionatului Diviziei A, ale căror locuri să fie ocupate automat de fruntașele celor două serii, barajul ar putea să reunească **ocupantele locurilor 13 și 14 (în Divizia A) și ale locurilor 2 în fiecare serie de B**, primele două clasate cîștigîndu-și un loc în viitorul campionat A.

Efectul **actual** al acestui **viitor** baraj?

Atît Divizia A cît și Divizia B ar intra într-o fericită fierbere de pe urma căreia ar avea de cîștigat și campionatul, și fotbalul, și spectatorii.

**P. S.** Demonstrațiile din Cupă ale divizionarelor B Metalul București, F.C. Galați și Politehnica Timișoara sînt destul de grăitoare în privința potențelor (de A) ale acestor echipe, după cum sînt destule divizionare A care joacă la nivelul Diviziei B.

Un argument în plus...

## GOLUL ETAPEI

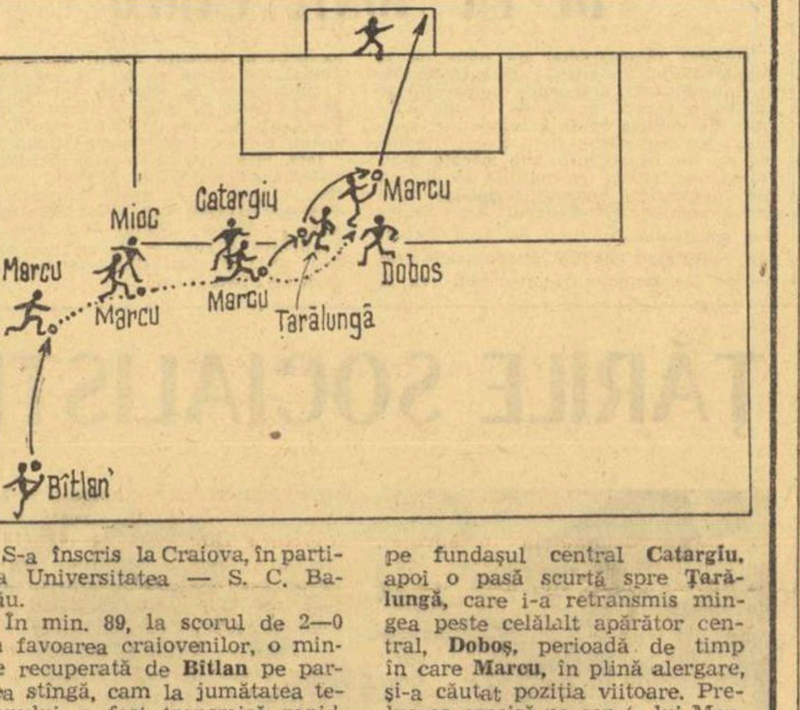


S-a înscris la Craiova, în partida Universitatea — S. C. Bacău.

În min. 89, la scorul de 2—0 în favoarea craiovenilor, o minge recuperată de **Bitlan** pe partea stîngă, cam la jumătatea terenului, a fost transmisă rapid, paralel cu linia de margine, la **Marcu**. Extremul stînga al Universității a preluat mingea și după aceea a pătruns pe diagonală spre colțul careului de 16 m. Întîmpinat de **Mioc**, craioveanul l-a fentat, rămînind în posesia mingii, continuîndu-și acțiunea pe latura lungă a careului. A urmat încă un dribling, care l-a scos din dispozitiv și pe fundașul central **Catargiu**, apoi o pasă scurtă spre **Țarălungă**, care i-a retransmis mingea peste celălalt apărător central, **Doboș**, perioadă de timp în care **Marcu**, în plină alergare, și-a căutat poziția viitoare. Preluarea precisă pe cap (a lui Marcu) și șutul sec, pe jos, de la 10—12 metri, în stînga portarului, au făcut inutilă intervenția lui Cizic.

Dintr-o acțiune ce părea la început fără sorți de izbîndă, datorită superiorității numerice în apărare a jucătorilor de la S.C. Bacău, Marcu a reușit să finalizeze după o cursă de 50 metri.

## ERATĂ

La cronica meciului Dinamo—Politehnica Iași, din ziarul de ieri, în loc de „În min. 74, Lucescu e faultat în careu..." a apărut, dintr-o eroare de corectură, „Lucescu a faultat în careu..."

Facem cuvenita rectificare.

Atacă Farul! În buchetul de jucători, Nistor (nr. 4), cel care avea să aducă victoria echipei sale
Foto: S. BAKCSY

## LOTO—PRONOSPORT

### AUTOTURISMELE LUNII APRILIE

În această lună continuă atribuirea de autoturisme la toate tragerile și concursurile obișnuite Pronoexpres, Loto și Pronosport. Ca și pînă în prezent, autoturismele se acordă în cadrul valorii unitare a premiilor în numerar.

Iată acum, lista autoturismelor care stau la dispoziția cîștigătorilor în luna aprilie a.c.: DACIA 1300 (70.000 lei); DACIA 1100 (55.000 lei); SKODA S 100 (53.000 lei).

După cum se vede, participanții au la dispoziție cîteva din mărcile cele mai apreciate de autoturisme

**PRONOEXPRES**

**AUTOTURISME**

**AZI ULTIMA ZI**

CÎȘTIGURILE TRAGERII PRONOEXPRES NR. 12 DIN 22 MARTIE 1972

Extragerea I: Cat. 1: 1 variantă a 100 000 lei; Cat. 2: 1 variantă 50% a 60 074 lei, 1 variantă 25% a 30 037 lei și 1 variantă 10% a 12 015 lei; Cat. 3: 4,80 a 21 276 lei; Cat. 4: 62,80 a 1 626 lei; Cat. 5: 121,10 a 843 lei; Cat. 6: 4 924,90 a 40 lei.

Report categ. 1: 1 157 234 lei.

Extragerea a II-a: Cat. A: 3 variante 10% a 100 000 lei; Cat. B: 39,30 a 1 418 lei; Cat. C: 120,65 a 462 lei; Cat. D: 4 359,55 a 60 lei; Cat. E: 254,70 a 200 lei; Cat. F: 4 630,35 a 40 lei.

Report categ. A: 289 347 lei.

Cîștigul de 100 000 lei de la categ. 1 a fost obținut de ȚUȚUIANU MARCELA din București, iar cel de la categ. 2 de 60 074 lei de ȘTEFU CONSTANTINA din București.

Cîștigurile de 100 000 lei de la extragerea a II-a, categ. A, jucate 10%, au fost obținute de: MINEA TUDOR din C. Lung-Muscel, PARDOS PETRU din Vulcan — Hunedoara și EPURE ION din București.

**Rubrică redactată de LOTO-PRONOSPORT**

# fotbal

## MÎINE, „SFERTURILE DE FINALĂ" ALE CUPEI ROMÂNIEI

# ÎN LINII MARII, UN MECI DIVIZIA A—DIVIZIA B...

La patru săptămîni de la startul „sezonului '72", perioada rodajului, fotbalul nostru a demarat puternic în ultimele zile, înscriindu-se pe orbita competițională de unde nu va mai coborî pînă în iulie. Într-adevăr, în calendarul nostru intern, alaltăieri a fost o zi de campionat (etapa a XVIII-a), iar mîine va fi una de Cupă — faza sferturilor de finală — în care iată — parcă pentru a menține intact farmecul competiției — s-au strecurat trei formații din Divizia B: **Metalul București, F.C. Galați și Politehnica Timișoara.** Plăcerea surprizelor furnizate, pe parcursul popularei întreceri, de trio-ul din eșalonul secund a atenuat o parte din trista realitate, creată de faptul că un grup masiv de divizionare A, printre ele și deținătoarea trofeului, părăsesc prematur „Cupa României".

Privită în ansamblu și exceptînd partida programată la Hunedoara, între C.F.R. Cluj și Jiul, etapa sferturilor de finală a actualei ediții ne apare, deci, ca un atractiv meci DIVIZIA B contra DIVIZIA A, un meci în care — iată a doua notă distinctă a acestei faze — absolut toate combatantele au rămas pe un singur front, lichidînd cu problemele mari din campionatele respective.

Primele echipe trase din cele două urne, METALUL BUCUREȘTI și A.S.A. TG. MUREȘ, au fost, cu un an în urmă, colege în seria I a Diviziei B. Așa cum se știe, fotbaliștii din Tg. Mureș au evoluat la un nivel superior în grupa respectivă, în timp ce metalurgiștii au avut o reprezentare mai bună în Cupă, unde au ajuns pînă în semifinale. Bucureștenii doresc, desigur, să repete isprava, dar mîine, la Sibiu, misiunea lor va fi foarte grea, deoarece, de la ultima promovare în prima divizie, elevii lui Bone marchează o frumoasă ascensiune, concretizată prin rezultate remarcabile pe ambele planuri: Cupă și campionat. La ultima evoluție a A.S.A.-ei, Tiberiu Bone a obținut o strălucită victorie în deplasare în dauna fostului său coleg de linie de la C.C.A., Ștefan Onisie, pe care, spun martorii oculari, l-a întrecut printr-o strategie cunoscută de amîndoi — întărirea mijlocului terenului — dar aplicată de data aceasta numai de Bone. Mai mult ca sigur că mîine, în condițiile terenului neutru, antrenorul formației din Tg. Mureș va căuta să-și surprindă adversarul cu altceva, un adversar pe care (mai ales după succesul repurtat în fața lui F.C. Argeș, tot în Cupă) nu-l subapreciază de loc.

Marea dispută Divizia B — Divizia A continuă cu jocul de la Brașov dintre F.C. GALAȚI și RAPID. Firește, rapidiștii, beneficiind de un efectiv mai valoros și mizînd acum totul pe cartea Cupei, au prima șansă, dar cine poate estima cu precizie, la ora aceasta, adevăratele limite ale lui F.C. Galați, echipă care în actualul sezon, sub bagheta lui Teașcă, n-a cunoscut înfrîngerea nici în Cupă, nici în campionat? Duminică la Tîrgoviște — ne spunea observatorul federal Cornel Drăgușin — F.C. Galați a demonstrat potențe fizice și de voință impresionante, care i-au permis să efectueze timp de 90 de minute un sever marcaj om la om pe întreg terenul. Vor mai avea gălățenii resursele necesare pentru ca, în interval de trei zile, să aplice aceeași tactică pretențioasă? Va găsi Bazil Marian antidotul pentru a dejuca planurile adversarului?

### ARBITRII PARTIDELOR

- **Politehnica Timișoara — Dinamo: N. CURSARU,** ajutat de N. Moroianu și V. Gligorescu (toți din Ploiești);
- **F.C. Galați — Rapid: C. NIȚESCU** (Sibiu), ajutat de V. Cioc (Mediaș) și I. Barbu (Deva);
- **Metalul București — A.S.A. Tg. Mureș: TR. MOARCĂȘ,** ajutat de G. Pop și N. Iliescu (toți din Brașov);
- **Jiul — C.F.R. Cluj: I. RITTER,** ajutat de G. Blau și S. Biràescu (toți din Timișoara).

Iată întrebările-cheie ale acestei pasionante partide.

La Tr. Severin: POLITEHNICA TIMIȘOARA — DINAMO, cum observam, două echipe resemnate în campionatele respective, dar veleitare în Cupă. Ignorînd, se pare, colocviul susținut duminică cu C.F.R. Arad, studenții timișoreni s-au pregătit intens pentru examenul cu Dinamo, încurajați și de reușita în fața Stelei, în „16"-imi. Dar cum Dinu, Deleanu, Nunweiller, Lucescu et comp. și-au văzut spulberate speranțele în actualul campionat, se înțelege cîte visuri își leagă de Cupă.

În sfîrșit, singurul meci care opune mîine două divizionare A: C.F.R. CLUJ — JIUL. Nu va fi ușor pentru Jiul să repete la Hunedoara victoria obținută duminică pe propriul teren. Mai ales că, se pare, ceferiștii clujeni sînt deciși să renunțe, cel puțin în întîlnirile cu fotbaliștii petroșeneni, la... autogoluri.

**G. NICOLAESCU**

## ACCIDENTAREA LUI DOBRIN

**Cum foarte mulți cititori s-au interesat despre amănuntele accidentării internaționalului piteștean, a perioadei sale de absență din teren, iată cîteva date privind cazul său. La antrenamentul de vinerea trecută, încercînd să efectueze o pasă către Frățilă, Dobrin a suferit o întindere de ligamente; a doua zi, la amiază, i se aplica un bandaj ghipsat pe care îl poartă și acum. Mîine, acest bandaj va fi scos și Dobrin va putea relua antrenamentele. Va juca duminică la Cluj? Greu de spus. Abia după ședința de pregătire de vineri, medicul clubului argeșan, dr. Paul Tomescu, va da verdictul...**

## TREI REPREZENTANȚI AI FEDERAȚIEI VOR ASISTA LA MECIUL UNGARIA-R.F.G.

La partida internațională de fotbal Ungaria—R.F. a Germaniei, care va avea loc miercuri la Budapesta, vor asista și trei reprezentanți ai Federației române de fotbal: **I. BALAȘ** — vicepreședinte, **ANGELO NICULESCU** și **C. BRAUN-BOGDAN**, antrenori federali.

# A ÎNCEPUT RETURUL DIVIZIEI C

### SERIA I

A.S.A. Cîmpulung — Nicolina Iași 4—0 (3—0)
Victoria Roman — Victoria PTTR Botoșani 3—0 (0—0)
Minerul Gura Humorului — Foresta Fălticeni 3—0 (1—0)
Unirea Iași — Avîntul Frasin 2—0 (2—0)
I.T.A. Pașcani — Chimia Suceava 0—0
Textila Botoșani — Minobradul Vatra Dornei 2—0 (0—0)
Fulgerul Dorohoi — Constructorul Iași 1—0 (1—0)

**(Corespondenți: A. Rotaru, M. Chiriac, D. Bolohan, V. Diaconescu, V. Apostol, Th. Ungureanu și I. Mandache).**

| | | | | | | |
|---|---|---|---|---|---|---|
| 1. Chimia Suceava | 14 | 9 | 4 | 1 | 23— 4 | 22 |
| 2. ITA Pașcani | 14 | 9 | 3 | 2 | 37—13 | 21 |
| 3. Victoria Roman | 14 | 9 | 2 | 3 | 32—13 | 20 |
| 4. Minerul Gura H. | 14 | 9 | 1 | 4 | 36—12 | 19 |
| 5. ASA Cîmpulung | 14 | 6 | 5 | 3 | 21—14 | 17 |
| 6. Avîntul Frasin | 14 | 8 | 1 | 5 | 15—11 | 17 |
| 7. Foresta Fălticeni | 14 | 6 | 3 | 5 | 15—13 | 15 |
| 8. Textila Botoșani | 14 | 4 | 4 | 6 | 11—13 | 12 |
| 9. Nicolina Iași | 14 | 5 | 2 | 7 | 23—29 | 12 |
| 10. Unirea Iași | 14 | 4 | 3 | 7 | 19—28 | 11 |
| 11. Victoria Botoșani | 14 | 4 | 1 | 9 | 15—32 | 9 |
| 12. Fulgerul Dorohoi | 14 | 3 | 3 | 8 | 9—28 | 9 |
| 13. Minobradul V. D. | 14 | 3 | 1 | 10 | 17—35 | 7 |
| 14. Constr. Iași | 14 | 0 | 5 | 9 | 7—35 | 5 |

**Etapa viitoare** (2 aprilie): Foresta Fălticeni — Unirea Iași, Avîntul Frasin — Textila Botoșani, Nicolina Iași — Victoria Roman, Minobradul Vatra Dornei — I.T.A. Pașcani, Constructorul Iași — A.S.A. Cîmpulung, Chimia Suceava — Fulgerul Dorohoi, Victoria Botoșani — Minerul Gura Humorului.

### SERIA A II-a

Petrolul Moinești — Danubiana Roman 2—0 (1—0)
Minerul Comănești — Luceafărul Focșani 4—3 (3—0)
Textila Buhuși — Gloria Tecuci 7—0 (3—0)
Trotușul Gh. Gheorghiu-Dej — Oituz Tg. Ocna 3—1 (3—1)
U.R.A. Tecuci — Viitorul Vaslui 4—0 (1—0)
Automobilul Focșani — Rulmentul Bîrlad 2—0 (0—0)
Cimentul Bicaz — Letea Bacău 1—0 (0—0)

**(Corespondenți: Al. Stoianovici, I. Bîrzan, I. Vieru, Gh. Grunzu, C. Filiță, Al. Sîrbu și St. Ghimpe).**

| | | | | | | |
|---|---|---|---|---|---|---|
| 1. Petrolul Moinești | 14 | 8 | 4 | 2 | 27—15 | 20 |
| 2. Rulmentul Bîrlad | 14 | 8 | 3 | 3 | 21—11 | 19 |
| 3. Textila Buhuși | 14 | 8 | 1 | 5 | 26—11 | 17 |
| 4. Minerul Comănești | 14 | 7 | 3 | 4 | 17—12 | 17 |
| 5. Danubiana Roman | 14 | 7 | 1 | 6 | 30—21 | 15 |
| 6. URA Tecuci | 14 | 7 | 1 | 6 | 21—22 | 15 |
| 7. Cimentul Bicaz | 14 | 6 | 3 | 5 | 20—22 | 15 |
| 8. Automobilul Focșani | 14 | 7 | 0 | 7 | 29—27 | 14 |
| 9. Viitorul Vaslui | 14 | 5 | 3 | 6 | 16—24 | 13 |
| 10. Oituz Tg. Ocna | 14 | 4 | 4 | 6 | 17—21 | 12 |
| 11. Luceafărul Focșani | 14 | 4 | 3 | 7 | 22—25 | 11 |
| 12. Letea Bacău | 14 | 5 | 0 | 9 | 23—24 | 10 |
| 13. Trotușul Gh. Gheorghiu-Dej | 14 | 4 | 2 | 8 | 18—31 | 10 |
| 14. Gloria Tecuci | 14 | 1 | 6 | 7 | 5—26 | 8 |

**Etapa viitoare:** Letea Bacău — Automobilul Focșani, Oituz Tg. Ocna — Cimentul Bicaz, Luceafărul Focșani — Trotușul Gh. Gh. Dej, Danubiana Roman — U.R.A. Tecuci, Rulmentul Bîrlad — Petrolul Moinești, Gloria Tecuci — Minerul Comănești, Viitorul Vaslui — Textila Buhuși.

### SERIA A III-a

Ancora Galați — S.N. Constanța 2—0 (1—0)
Oțelul Galați — Delta Tulcea 0—1 (0—1)
Marina Mangalia — I.M.U. Medgidia 0—0
Unirea Tricolor Brăila — Constructorul Galați 0—0
Cimentul Medgidia — Granitul Babadag 3—0 (1—0)
Electrica Constanța — Portul Brăila 1—0 (0—0)
Dunărea Tulcea — Viitorul Brăila 1—0 (0—0)

**(Corespondenți: V. Ștefănescu, St. Victor, I. Cioboată, D. Cristache, R. Avram și N. Teodorescu).**

| | | | | | | |
|---|---|---|---|---|---|---|
| 1. Constructorul Gl. | 14 | 8 | 4 | 2 | 31— 7 | 20 |
| 2. Delta Tulcea | 14 | 8 | 3 | 3 | 24— 8 | 19 |
| 3. I.M.U. Medgidia | 14 | 5 | 8 | 1 | 26—12 | 18 |
| 4. Viitorul Brăila | 14 | 8 | 2 | 4 | 22—20 | 18 |
| 5. Electrica Constanța | 14 | 7 | 2 | 5 | 23—21 | 16 |
| 6. Oțelul Galați | 14 | 5 | 5 | 4 | 22—15 | 15 |
| 7. Dunărea Tulcea | 14 | 4 | 6 | 4 | 12—18 | 14 |
| 8. Portul Brăila | 14 | 5 | 2 | 7 | 19—27 | 12 |
| 9. Cimentul Medgidia | 14 | 4 | 3 | 7 | 15—13 | 11 |
| 10. Marina Mangalia | 14 | 2 | 7 | 5 | 12—17 | 11 |
| 11. Ș.N. Constanța | 14 | 4 | 3 | 7 | 12—19 | 11 |
| 12. Ancora Galați | 14 | 3 | 5 | 6 | 12—20 | 11 |
| 13. Unirea Tricolor Br. | 14 | 2 | 6 | 6 | 15—30 | 10 |
| 14. Granitul Babadag | 14 | 4 | 2 | 8 | 16—34 | 10 |

**Etapa viitoare:** I.M.U. Medgidia — Unirea Tricolor Brăila, S.N. Constanța — Marina Mangalia, Viitorul Brăila — Ancora Galați, Delta Tulcea — Electrica Constanța, Constructorul Galați — Dunărea Tulcea. Portul Brăila — Cimentul Medgidia, Granitul Babadag — Oțelul Galați.

### SERIA A IV-a

Electronica București — Victoria Lehliu 6—0 (3—0)
Sirena București — Unirea Tricolor București 1—1 (0—0)
Autobuzul București — T.M. București 2—0 (0—0)
Celuloza Călărași — Voința București 3—0 (0—0)
Tehnometal București — Laromet București 0—1 (0—0)
Mașini unelte București — Flacăra roșie București 1—2 (0—0)
Olimpia Giurgiu — Dinamo Obor București 2—0 (0—0)

**(Corespondenți: O. Guțu, D. Diaconescu, G. Rosner, M. Stan, M. Lutașu, G. Octavian și P. Burcin).**

| | | | | | | |
|---|---|---|---|---|---|---|
| 1. Electronica Buc. | 14 | 9 | 3 | 2 | 26— 8 | 21 |
| 2. Celuloza Călărași | 14 | 9 | 1 | 4 | 18—10 | 19 |
| 3. Unirea Tricolor Buc. | 14 | 7 | 4 | 3 | 26—11 | 18 |
| 4. Tehnometal Buc. | 14 | 8 | 1 | 5 | 23—14 | 17 |
| 5. Autobuzul Buc. | 14 | 7 | 3 | 4 | 20—13 | 17 |
| 6. TM București | 14 | 6 | 3 | 5 | 16—16 | 15 |
| 7. Laromet Buc. | 14 | 5 | 5 | 4 | 10—11 | 15 |
| 8. Dinamo Obor Buc. | 14 | 5 | 3 | 6 | 14—19 | 13 |
| 9. Voința Buc. | 14 | 4 | 5 | 5 | 13—18 | 13 |
| 10. Flacăra roșie Buc. | 14 | 6 | 1 | 7 | 18—26 | 13 |
| 11. Sirena Buc. | 14 | 3 | 5 | 6 | 12—17 | 11 |
| 12. Olimpia Giurgiu | 14 | 3 | 4 | 7 | 16—20 | 10 |
| 13. Mașini Buc. | 14 | 3 | 4 | 7 | 13—20 | 10 |
| 14. Victoria Lehliu | 14 | 1 | 2 | 11 | 5—29 | 4 |

**Etapa viitoare:** Laromet Buc. — Sirena Buc., Victoria Lehliu — Mașini unelte Buc. Unirea Tricolor Buc. — Celuloza Călărași, Dinamo Obor Buc. — Tehnometal Buc., Flacăra roșie Buc. — Autobuzul Buc., Voința Buc. — Olimpia Giurgiu, T.M. Buc. — Electronica Buc.

### SERIA A V-a

Olimpia Rm. Sărat — Chimia Buzău 1—1 (0—1)
Azotul Slobozia — Prahova Ploiești 0—0
Petrolistul Boldești — I.R.A. Cîmpina 0—1 (0—0)
Gloria Buzău — Viitorul Slănic 2—0 (2—0)
Victoria Florești — Caraimanul Bușteni 1—1 (0—0)
Petrolul Berca — Aurora Urziceni 4—1 (1—1)
Carpați Sinaia — Șoimii Buzău 2—1 (1—0)

**(Corespondenți: Th. Budescu, I. Matei, N. Dincă, M. Dumitru, N. Coman, M. Plopeșanu și V. Feldman).**

| | | | | | | |
|---|---|---|---|---|---|---|
| 1. Gloria Buzău | 14 | 8 | 5 | 1 | 24— 5 | 21 |
| 2. Carpați Sinaia | 14 | 8 | 3 | 3 | 25—15 | 19 |
| 3. IRA Cîmpina | 14 | 7 | 4 | 3 | 18— 6 | 18 |
| 4. Șoimii Buzău | 14 | 6 | 5 | 3 | 20—12 | 17 |
| 5. Prahova Ploiești | 14 | 4 | 9 | 1 | 21—15 | 17 |
| 6. Azotul Slobozia | 14 | 5 | 6 | 3 | 20—17 | 16 |
| 7. Caraimanul Bușteni | 14 | 4 | 5 | 5 | 16—18 | 13 |
| 8. Aurora Urziceni | 14 | 5 | 3 | 6 | 16—31 | 13 |
| 9. Victoria Florești | 14 | 3 | 5 | 6 | 20—22 | 11 |
| 10. Olimpia Rm. Sărat | 14 | 4 | 3 | 7 | 14—19 | 11 |
| 11. Petrolistul Bold. | 14 | 3 | 5 | 6 | 14—19 | 11 |
| 12. Chimia Buzău | 14 | 3 | 5 | 6 | 14—21 | 11 |
| 13. Petrolul Berca | 14 | 2 | 5 | 7 | 11—19 | 9 |
| 14. Viitorul Slănic | 14 | 4 | 1 | 9 | 11—25 | 9 |

**Etapa viitoare:** Viitorul Slănic — Victoria Florești, Caraimanul Bușteni — Petrolul Berca, Aurora Urziceni — Carpați Sinaia, Șoimii Buzău — Olimpia Rm. Sărat, Prahova Ploiești — Petrolistul Boldești, I.R.A. Cîmpina — Gloria Buzău, Chimia Buzău — Azotul Slobozia.

### SERIA A VI-a

Flacăra Moreni — Metalul Mija 4—0 (2—0)
Petrolul Videle — Rapid Piatra Olt 3—0 (0—0)
Chimia Tr. Măgurele — Petrolul Tîrgoviște 2—0 (1—0)
Lotrul Brezoi — Sporting Roșiori 2—1 (1—1)
Unirea Drăgășani — Muscelul Cîmpulung 1—1 (0—1)
Oltul Slatina — Dacia Pitești 0—0
Comerțul Alexandria — Oltul Rm. Vîlcea 1—1 (1—1)

**(Corespondenți: Gh. Ilinca, V. Pancu, D. Gruia, I. Zidaru, D. Denghel, I. Diaconu și M. Bizon).**

| | | | | | | |
|---|---|---|---|---|---|---|
| 1. Flacăra Moreni | 14 | 9 | 3 | 2 | 33—13 | 21 |
| 2. Chimia Tg. M. | 14 | 8 | 3 | 3 | 21— 5 | 19 |
| 3. Oltul Slatina | 14 | 7 | 5 | 2 | 23—10 | 19 |
| 4. Comerțul Alex. | 14 | 7 | 3 | 4 | 16—17 | 17 |
| 5. Dacia Pitești | 14 | 6 | 3 | 5 | 24—16 | 15 |
| 6. Petrolul Tîrgoviște | 14 | 7 | 1 | 6 | 23—17 | 15 |
| 7. Metalul Mija | 14 | 6 | 1 | 7 | 18—18 | 13 |
| 8. Unirea Drăgășani | 14 | 5 | 3 | 6 | 23—23 | 13 |
| 9. Petrolul Videle | 14 | 3 | 6 | 5 | 13—15 | 12 |
| 10. Lotrul Brezoi | 14 | 6 | 2 | 6 | 17—26 | 12 |
| 11. Oltul Rm. Vîlcea | 14 | 4 | 3 | 7 | 14—23 | 11 |
| 12. Sporting Roșiori | 14 | 4 | 3 | 7 | 13—31 | 11 |
| 13. Rapid P. Olt | 14 | 2 | 5 | 7 | 13—24 | 9 |
| 14. Muscelul Cl. | 14 | 1 | 5 | 8 | 9—22 | 7 |

**Etapa viitoare:** Sporting Roșiori — Petrolul Videle, Metalul Mija — Oltul Slatina, Rapid P. Olt — Lotrul Brezoi, Petrolul Tîrgoviște — Flacăra Moreni, Dacia Pitești — Comerțul Alexandria, Oltul Rm. Vîlcea — Unirea Drăgășani, Muscelul Cîmpulung — Chimia Tr. Măgurele.

### SERIA A VII-a

Minerul Motru — Metalul Topleț 2—0 (1—0)
Știința Petroșani — Minerul Rovinari 5—1 (1—0)
Minerul Lupeni — Răsăritul Caracal 3—1 (3—0)
Dunărea Calafat — Steagul roșu Plenița 3—1 (1—0)
Metalul Tr. Severin — Progresul Strehaia 3—0 (2—0)
Progresul Corabia — Meva Tr. Severin 0—1 (0—1)

**(Corespondenți: V. Crăciun, B. Staicu, I. Cotescu, St. Zvignea, M. Focșan și C. Mareș).**

| | | | | | | |
|---|---|---|---|---|---|---|
| 1. Metalul Tr. Severin | 13 | 9 | 2 | 2 | 34—11 | 20 |
| 2. Știința Petroșani | 13 | 8 | 2 | 3 | 29—12 | 18 |
| 3. Minerul Lupeni | 13 | 6 | 5 | 2 | 26—16 | 17 |
| 4. Dunărea Calafat | 13 | 7 | 2 | 4 | 29—18 | 16 |
| 5. Răsăritul Caracal | 13 | 5 | 5 | 3 | 17—16 | 15 |
| 6. Pandurii Tg. Jiu | 12 | 5 | 4 | 3 | 13—17 | 14 |
| 7. Minerul Motru | 13 | 4 | 5 | 4 | 15—16 | 13 |
| 8. Steagul r. Plenița | 13 | 5 | 2 | 6 | 17—16 | 12 |
| 9. Progresul Corabia | 13 | 4 | 3 | 6 | 13—28 | 11 |
| 10. Meva Tr. Severin | 13 | 3 | 4 | 6 | 11—14 | 10 |
| 11. Metalul Topleț | 13 | 3 | 3 | 7 | 17—26 | 9 |
| 12. Progresul Strehaia | 13 | 3 | 2 | 8 | 9—25 | 8 |
| 13. Minerul Rovinari | 13 | 1 | 3 | 9 | 13—38 | 5 |

**Etapa viitoare:** Progresul Strehaia — Minerul Lupeni, Minerul Rovinari — Metalul Tr. Severin, Metalul Topleț — Dunărea Calafat, Meva Tr. Severin — Pandurii Tg. Jiu, Răsăritul Caracal — Progresul Corabia, Steagul roșu Plenița — Știința Petroșani, Minerul Motru stă.

### SERIA A VIII-a

Minerul Moldova Nouă — Progresul Timișoara 4—1 (3—1)
Furnirul Deta — Gloria Arad 2—0 (2—0)
Minerul Bocșa — C.F.R. Caransebeș 3—1 (0—1) s-a jucat la Oravița.
Electromotor Timișoara — Metalul Oțelul Roșu 3—0 (0—0)
Victoria Caransebeș — Mureșul Deva 1—3 (0—3)
Vagonul Arad — Aurul Brad 3—0 (1—0)
U.M. Timișoara — Minerul Ghelar 1—0 (0—0).

**(Corespondenți: P. Șumandan, N. Sorinca, M. Ștefan, C. Crețu, M. Mutașcu, I. Ștefan și St. Marton).**

| | | | | | | |
|---|---|---|---|---|---|---|
| 1. Vagonul Arad | 14 | 8 | 4 | 2 | 19—10 | 20 |
| 2. Mureșul Deva | 14 | 7 | 4 | 3 | 26—13 | 18 |
| 3. Metalul Oț. Roșu | 14 | 7 | 3 | 4 | 31—27 | 17 |
| 4. Minerul Mold. Nouă | 14 | 5 | 5 | 4 | 18—14 | 15 |
| 5. Progresul Tim. | 14 | 5 | 5 | 4 | 21—18 | 15 |
| 6. Electromotor Tim. | 14 | 7 | 1 | 6 | 20—19 | 15 |
| 7. Minerul Bocșa | 14 | 7 | 1 | 6 | 26—28 | 15 |
| 8. UM Timișoara | 14 | 6 | 2 | 6 | 17—15 | 14 |
| 9. Aurul Brad | 14 | 5 | 4 | 5 | 16—18 | 14 |
| 10. Minerul Ghelar | 14 | 6 | 1 | 7 | 19—24 | 13 |
| 11. Furnirul Deta | 14 | 5 | 2 | 7 | 13—16 | 12 |
| 12. C.F.R. Caransebeș | 14 | 4 | 2 | 8 | 22—21 | 10 |
| 13. Gloria Arad | 14 | 4 | 2 | 8 | 17—20 | 10 |
| 14. Victoria C-sebeș | 14 | 3 | 2 | 9 | 13—35 | 8 |

**Etapa viitoare:** Gloria Arad — Electromotor Timișoara, C.F.R. Caransebeș — U.M. Timișoara, Aurul Brad — Victoria Caransebeș, Minerul Ghelar — Minerul Bocșa, Progresul Timișoara — Furnirul Deta, Metalul Oțelu Roșu — Minerul Moldova Nouă, Mureșul Deva — Vagonul Arad.

### SERIA A IX-a

CFR Simeria — Independența Sibiu 1—2 (1—1)
Minerul Teliuc — Vitrometan Mediaș 3—1 (2—0)
Unirea Alba Iulia — Minaur Zlatna 1—0 (1—0)
ASA Sibiu — Textila Sebeș 4—0 (2—0)
Chimia Victoria — Victoria Călan 2—0 (1—0)
Metalul Copșa Mică — Constructorul Hunedoara 2—0 (1—0)
CFR Sighișoara — UPA Sibiu 0—0

**(Corespondenți: M. Munteanu, I. Vladislav, I. Filipescu, I. Ilie, Gh. Matei, M. Faliciu și I. Turjan).**

| | | | | | | |
|---|---|---|---|---|---|---|
| 1. Independența Sibiu | 14 | 10 | 0 | 4 | 32—10 | 20 |
| 2. U.P.A. Sibiu | 14 | 8 | 2 | 4 | 26—20 | 18 |
| 3. Metalul Copșa M. | 14 | 8 | 2 | 4 | 20—14 | 18 |
| 4. Chimia Victoria | 14 | 7 | 1 | 6 | 18—19 | 15 |
| 5. Victoria Călan | 14 | 6 | 2 | 6 | 26—16 | 14 |
| 6. Minerul Teliuc | 14 | 5 | 4 | 5 | 18—18 | 14 |
| 7. Unirea Alba Iulia | 14 | 6 | 2 | 6 | 11—16 | 14 |
| 8. C.F.R. Simeria | 14 | 6 | 1 | 7 | 26—22 | 13 |
| 9. C.F.R. Sighișoara | 14 | 4 | 5 | 5 | 16—21 | 13 |
| 10. Minaur Zlatna | 14 | 5 | 2 | 7 | 16—16 | 12 |
| 11. Vitrometan Mediaș | 14 | 5 | 2 | 7 | 22—30 | 12 |
| 12. Textila Sebeș | 14 | 5 | 2 | 7 | 16—30 | 12 |
| 13. A.S.A. Sibiu | 14 | 5 | 1 | 8 | 25—25 | 11 |
| 14. Constr. Hunedoara | 14 | 3 | 4 | 7 | 7—22 | 10 |

**Etapa viitoare:** Vitrometan Mediaș — A.S.A. Sibiu, Constructorul Hunedoara — C.F.R. Sighișoara, Independența Sibiu — Minerul Teliuc, Victoria Călan — Unirea Alba Iulia, U.P.A. Sibiu — C.F.R. Simeria, Textila Sebeș — Chimia Victoria, Minaur Zlatna — Metalul Copșa Mică.

### SERIA A X-a

CIL Sighetul Marmației — Topitorul Baia Mare 3—0 (2—0)
Minerul Baia Sprie — Voința Carei 5—0 (3—0)
Recolta Salonta — Minerul Cavnic 3—1 (1—0)
Constructorul Baia Mare — Bihoreana Marghita 1—3 (1—2)
Bradul Vișeu — Măgura Șimleul Silvaniei 3—1 (2—1)
Victoria Carei — Someșul Satu Mare 2—1 (1—1)
Unirea Zalău — Gloria Baia Mare 0—0.

**(Corespondenți: V. Mihali, Al. Domuța, Gh. Cotrău, T. Teodor, A. Ghilezan, Tr. Silaghi și M. Bonțoiu).**

| | | | | | | |
|---|---|---|---|---|---|---|
| 1. Victoria Carei | 14 | 11 | 1 | 2 | 38—11 | 23 |
| 2. Minerul B. Sprie | 14 | 7 | 5 | 2 | 23— 5 | 19 |
| 3. Unirea Zalău | 14 | 5 | 7 | 2 | 17— 9 | 17 |
| 4. Bradul Vișeu | 14 | 6 | 4 | 4 | 18—17 | 16 |
| 5. Recolta Salonta | 14 | 7 | 2 | 5 | 22—23 | 16 |
| 6. Minerul Cavnic | 14 | 6 | 3 | 5 | 26—15 | 15 |
| 7. Bihoreana Marghita | 14 | 6 | 2 | 6 | 20—21 | 14 |
| 8. C.I.L. Sighet | 14 | 6 | 2 | 6 | 16—19 | 14 |
| 9. Topitorul Baia M. | 14 | 6 | 1 | 7 | 16—23 | 13 |
| 10. Voința Carei | 14 | 5 | 2 | 7 | 12—21 | 12 |
| 11. Someșul Satu M. | 14 | 5 | 1 | 8 | 18—23 | 11 |
| 12. Constr. Baia M. | 14 | 3 | 4 | 7 | 15—29 | 10 |
| 13. Gloria Baia M. | 14 | 3 | 3 | 8 | 8—18 | 9 |
| 14. Măgura Șimleu | 14 | 3 | 1 | 10 | 10—25 | 7 |

**Etapa viitoare:** Măgura Șimleu — Unirea Zalău, Someșul Satu Mare — Bradul Vișeu, Bihoreana Marghita — Victoria Carei, Topitorul Baia Mare — Minerul Baia Sprie, Minerul Cavnic — Constructorul Baia Mare, Gloria Baia Mare — C.I.L. Sighet, Voința Carei — Recolta Salonta.

### SERIA A XI-a

Someșul Beclean — Tehnofrig Cluj 2—0 (2—0);
Arieșul Turda — Soda Ocna Mureș 3—0 (1—0)
Metalul Aiud — Unirea Dej 3—0 (2—0)
Dermata Cluj — Arieșul Cîmpia Turzii 1—0 (0—0)
C.I.L. Gherla — Viitorul Tg. Mureș 1—1 (1—0)
Chimica Tîrnăveni — Minerul Rodna 9—0 (4—0)
Industria sîrmei C. Turzii — Progresul Năsăud 3—0 (1—0)

**(Corespondenți: I. Pintea, P. Lazăr, I. Somogyi, E. Fehervari, A. Sabău, I. Ducan și L. Donciu).**

| | | | | | | |
|---|---|---|---|---|---|---|
| 1. Chimica Tîrnăveni | 14 | 9 | 2 | 3 | 39-12 | 20 |
| 2. CIL Gherla | 14 | 8 | 4 | 2 | 24—10 | 20 |
| 3. Ind. sîrmei C. Turzii | 14 | 9 | 1 | 4 | 30-14 | 19 |
| 4. Arieșul Turda | 14 | 8 | 3 | 3 | 24-10 | 19 |
| 5. Viitorul Tg. Mureș | 14 | 6 | 3 | 5 | 32-16 | 15 |
| 6. Metalul Aiud | 14 | 6 | 3 | 5 | 23-14 | 15 |
| 7. Dermata Cluj | 14 | 6 | 2 | 6 | 12-11 | 14 |
| 8. Tehnofrig Cluj | 14 | 5 | 4 | 5 | 15-17 | 14 |
| 9. Arieșul C. Turzii | 14 | 5 | 3 | 6 | 9-12 | 13 |
| 10. Soda Ocna Mureș | 14 | 4 | 4 | 6 | 10-17 | 12 |
| 11. Unirea Dej | 14 | 3 | 5 | 6 | 17-23 | 11 |
| 12. Progresul Năsăud | 14 | 4 | 3 | 7 | 17-24 | 11 |
| 13. Minerul Rodna | 14 | 1 | 5 | 8 | 11-48 | 7 |
| 14. Someșul Beclean | 14 | 2 | 2 | 10 | 8-43 | 6 |

**Etapa viitoare:** Soda Ocna Mureș — Dermata Cluj, Tehnofrig Cluj — C.I.L. Gherla, Viitorul Tg. Mureș — Ind. sîrmei C. Turzii, Progresul Năsăud — Metalul Aiud, Arieșul C. Turzii — Chimica Tîrnăveni, Unirea Dej — Someșul Beclean, Minerul Rodna — Arieșul Turda.

### SERIA A XII-a

Oltul Sf. Gheorghe — Politehnica Brașov 1—1 (1—1)
Textila Odorhei — Tractorul Brașov 3—2 (1—1)
Colorom Codlea — Viitorul Gheorghieni 0—1 (0—1)
Forestierul Tg. Secuiesc — Carpați Covasna 4—0 (2—0)
Minerul Bălan — A.S. Miercurea Ciuc 3—0 (2—0)
Carpați Brașov — Unirea Cristur 3—0 (2—0)
Metrom Brașov — Torpedo Zărnești 5—0 (1—0)

**(Corespondenți: Gh. Briotă, A. Pialoga, V. Seceleanu, L. Bucs, A. Bortoș, G. Lorac și E. Bogdan).**

| | | | | | | |
|---|---|---|---|---|---|---|
| 1. Tractorul Brașov | 14 | 10 | 3 | 1 | 38- 8 | 23 |
| 2. Metrom Brașov | 14 | 10 | 2 | 2 | 37- 7 | 22 |
| 3. Politehnica Bv. | 14 | 6 | 6 | 2 | 19-10 | 18 |
| 4. Textila Odorhei | 14 | 6 | 4 | 4 | 19-15 | 16 |
| 5. Carpați Brașov | 14 | 6 | 3 | 5 | 23-19 | 15 |
| 6. Oltul Sf. Gheorghe | 14 | 5 | 5 | 4 | 19-21 | 15 |
| 7. Torpedo Zărnești | 14 | 5 | 5 | 4 | 13-16 | 15 |
| 8. Forestierul Tg. Sec. | 14 | 5 | 4 | 5 | 14-20 | 14 |
| 9. Carpați Covasna | 14 | 5 | 3 | 6 | 15-20 | 13 |
| 10. Viitorul Gheorghieni | 14 | 3 | 7 | 4 | 14-22 | 13 |
| 11. Minerul Bălan | 14 | 3 | 6 | 5 | 8-17 | 12 |
| 12. Unirea Cristur | 14 | 3 | 2 | 9 | 13-24 | 8 |
| 13. A.S. M. Ciuc | 14 | 2 | 2 | 10 | 12-25 | 6 |
| 14. Colorom Codlea | 14 | 2 | 2 | 10 | 8-28 | 6 |

**Etapa viitoare:** Torpedo Zărnești — Colorom Codlea, Politehnica Brașov — Minerul Bălan, A.S. Miercurea Ciuc — Carpați Brașov, Unirea Cristur — Metrom Brașov, Tractorul Brașov — Forestierul Tg. Secuiesc, Viitorul Gheorghieni — Oltul Sf. Gheorghe, Carpați Covasna — Textila Odorhei.

*Un nou și fructuos atac polonez la poarta lui Misawa. Iată, în fotografie frumosul gol înscris de înaintașul polonez Kacik, din linia a doua*

CAMPIONATUL MONDIAL DE HOCHEI GRUPA B

# JAPONIA A CONDUS 18 MINUTE ÎN MECIUL CU POLONIA, DUPĂ CARE...

Nici în întîlnirea dintre selecționatele Poloniei și Japoniei, încheiată în cele din urmă cu o concludentă victorie a hocheiștilor polonezi : 11—1 (3—1, 5—0, 3—0), spectatorii n-au fost scutiți de emoții. Meciul a început cu o lovitură de teatru : în clipa în care acele cronometrelor marcau cea de a 60-a secundă a disputei, la capătul unui frumos contraatac, **Takagi** realizează primul gol al disputei : 1—0 pentru Japonia ! In continuare, jucătorii polonezi fac eforturi disperate, atacă dezlănțuit, dar excelentul portar japonez **Misawa** nu poate fi depășit. Minutele se scurg, parcă prea repede, și scorul rămîne neschimbat. Abia în ultimele minute ale acestei prime reprize polonezii realizează extrem de rapid (într-un interval de 70 de secunde !) ceea ce așteptau nerăbdători de mai bine de 15 minute : trei goluri, unul după altul, în minutele 18 și 19.

Scăpați din strînsoarea emoției de a fi conduși, jucătorii din formația Poloniei se găsesc mai bine în repriza secundă pe care o domină de o manieră categorică, înscriind 5 goluri și ratînd alte zeci de ocazii care de care mai favorabile. In ultima parte a meciului, cu deosebire în minutele 49 și 50, hocheiștii japonezi realizează cîteva faze de toată frumusețea și sînt la un pas de a reduce din handicap, dar M. Ito și Takagi rateză incredibil, ultimul chiar cu poarta goală. Ceea ce nu vor face adversarii lor în ultimul minut, cînd s-a pecetluit scorul final.

Au marcat : **Obloj (3), Zientara (2), L. Tokarz (2), Kacik, Fryzlewicz, Feter și Chowaniec** pentru învingători, **Takagi** pentru învinși. Au condus : **J. Jahn** (S.U.A.) și **C. Sgincă** (România).

*Invitatul nostru*

## G. AVOLIN : „FAVORITELE MELE — S.U.A. ȘI POLONIA"

Pentru rubrica de astăzi l-am invitat pe confratele nostru **Günther Avolin**, din R. D. Germană, trimisul special al publicației „Berliner Zeitung".

**— Sînteți, după toate probabilitățile, decanul de vîrstă al ziariștilor acreditați la actuala ediție.**

— Observația nu mă încîntă prea mult, dar în fine. Doresc tuturor colegilor la aproape 30 de ani de activitate neîntreruptă o inimă la fel de tînără.

**— La al cîtelea campionat mondial participați acum ?**

— Urmăresc cea de a 10-a ediție. Vreau, însă, să vă mărturisesc că prima mea pasiune este handbalul, căruia îi dedic cel puțin jumătate din preocupările mele.

**— Foarte bine. Dar de această dată să discutăm despre hochei. De pildă, despre primele impresii asupra competiției.**

— Organizare fără cusur, un public entuziast și suficient de obiectiv. Jocurile au un bun nivel tehnic și în marea lor majoritate sînt foarte aprinse. Echipele candidate la retrogradare luptă cu o rară ambiție în fața favoritelor și, din disputa lor, spectacolul sportiv nu are decît de cîștigat.

**— Pînă la această oră s-au desfășurat 9 din cele 21 de partide programate. Ce ați remarcat în mod special ?**

— Turneul are după părerea mea două favorite, selecționata S.U.A., care joacă cu o ușurință remarcabilă, concretizînd acțiunile ofensive cu un efort minim, și cea poloneză, ai cărei jucători mă impresionează prin spontaneitatea cu care se dezlănțuie spre poarta adversă.

**— Ce părere aveți despre echipa română ?**

— Joacă mai bine decît mă așteptam și, în orice caz, după cum o recomandau rezultatele din acest sezon. Dacă va continua pe linia evoluției din partida cu Iugoslavia, cred că ea păstrează suficiente șanse pentru a evita retrogradarea.

## PUCURI

• În echipa Poloniei evoluează două perechi de frați : Robert și Feliks Goralczyk, Wieslaw și Leszek Tokarz. Interesant este că ei nu joacă niciodată împreună, antrenorul formației distribuindu-i în linii separate.

• *Selecționata S.U.A deține un record mai puțin plăcut : jucătorii ei au fost penalizați în două partide de 19 ori, cu un total de 46 de minute. Numai în repriza secundă a meciului cu Japonia, hocheiștii nord-americani au primit 18 minute de pedeapsă, iar atacantul Robert Ftorek a stat pe banca... ostracizaților, în același meci, 14 minute !*

• După întîlnirea R. D. Germană — Norvegia (5—2), în care scandinavii, spre surprinderea generală, au condus timp de aproape două reprize, antrenorii echipelor ne-au declarat : **„Din 1965 nu am mai pierdut în fața norvegienilor, iar anul acesta i-am învins de 4 ori la scor. Duminică însă, jucătorii mei au dormit pe gheață timp de două reprize și aceasta le putea fi fatal"** (J. Ziesche—R.D.G. ; **„Formația mea a jucat cu o mare ambiție, deoarece fiecare punct este prețios în acest campionat. Dar ei au depus și eforturi ieșite din comun și-mi este mare frică că vom plăti scump, în zilele următoare, această risipă de energie"** (A. Brask—Norvegia).

• *Duminică, echipa României a avut zi liberă. Jucătorii au făcut dimineața un antrenament de o oră, apoi — o plimbare la pădurea Băneasa. În cursul după-amiezii, ei au vizionat filmul partidei pe care o susținuseră cu Iugoslavia, multe din faze fiind urmate de vii comentarii*

*În acest dificil an olimpic*

# ECHIPA NAȚIONALĂ DE POLO A ROMÂNIEI A LUAT UN START MULȚUMITOR

S-a consumat, așadar, o primă etapă în drumul național al de polo a României spre obținerea calificării (în luna mai, la München) la J.O., și iată-ne avînd la dispoziție cîteva elemente privind evoluția tricolorilor la acest început de sezon.

Victoriile (scontate) asupra Bulgariei și Cehoslovaciei, ca și diferențele realizate în fața acestor adversare contează acum mai puțin. Este evident că „7"-le reprezentativ, fără a-și întrerupe pregătirile intense, reușește să păstreze distanța cuvenită în fața echipelor din al doilea eșalon valoric, chiar și a celei bulgare, aflată în sensibil progres.

În evoluțiile lor de la sfîrșitul săptămînii trecute, selecționabilii au demonstrat un plus în capacitatea de rezistență și o viteză sporită în deplasarea dintre cele două porți, reușind cu mare ușurință, prin sprinturi viguroase, adesea prelungite pe toată lungimea bazinului, să se desprindă de adversari, ajungînd în poziții favorabile. Un alt punct cîștigat, pînă la această oră, este faptul că lotul pregătit de antrenorii A. Grințescu și N. Firoiu s-a omogenizat foarte mult, ceea ce face ca la această oră diferențele dintre jucători să fie extrem de greu de sesizat. În general, pentru actuala etapă de pregătire a tricolorilor, jocurile din acest turneu pot căpăta un calificativ mulțumitor. O confirmă, prin declarațiile lor, și specialiștii :

CORNEL MĂRCULESCU, antrenor federal : „Nici nu așteptam din partea echipei mai mult în această perioadă. Jocurile au subliniat baza bună de plecare în acest dificil sezon al poloiștilor noștri. Toți înoată foarte mult pentru obținerea unei superiorități în fața porții. Rămîne ca în săptămînile viitoare, atenția să se îndrepte și spre problemele de ordin tehnico-tactic. Nu este suficient să te desprinzi de adversar, oferind acțiunii ofensive superioritate numerică. Mai trebuie ca și pasele să aibă o precizie milimetrică în faza de finalizare, iar șuturile la poartă să fie într-adevăr necruțătoare".

ANATOL GRINȚESCU, antrenor al lotului : „Echipa începe să prindă contur. Ea joacă mai bine ca anul trecut (în aceeași perioadă) și diferențele dintre jucători au dispărut. Dar atît eu, cît și colegul meu Firoiu, sîntem departe de a ne declara mulțumiți. Greul abia acum începe, cînd va trebui să-i obișnuim pe jucători cu schimbul eficient de oameni în marcajul defensiv și să-i dezbărăm de faulturile din atac, care atrag eliminări gratuite. Este firesc, îi înțeleg pe fiecare, că în aceste săptămîni, dorința de afirmare primează. Dar ea trebuie tot timpul dublată de o perfectă orientare asupra jocului în ansamblu și de folosirea corectă a mijloacelor tehnice pentru oprirea adversarului (în apărare), sau demarcaj (în atac)".

Arbitrul italian Renato Di Gennaro ne mărturisea la finele turneului că echipa noastră se află în progres la capitolul disciplină.

Concluzii mai precise se vor putea formula săptămîna viitoare, la Sofia, unde reprezentanții noștri vor trebui să facă față unui turneu mai dificil și unor adversare din primul eșalon valoric al polo-ului mondial.

— a. v. —

PENTRU A DOUA OARĂ CONSECUTIV

# DAN CRISTEA CÎȘTIGĂ „CUPA ALEKO"

*SOFIA, 27 (prin telefon).* — Pe muntele Vitoșa a avut loc cea de-a 14-a ediție a concursului de schi, dotat cu „Cupa Aleko". La întreceri au luat parte sportivi din Austria, Cehoslovacia, Elveția, Iugoslavia, Polonia, România și Bulgaria. Schiorul român Dan Cristea a repurtat un deosebit succes, cîștigînd pentru a doua oară consecutiv trofeul acordat primului clasat în combinată. La slalom uriaș, el s-a clasat pe locul patru, iar la slalom special a ocupat primul loc — cîștigînd ambele manșe —, ceea ce i-a asigurat locul întîi în clasamentul general. În întrecerea feminină, „Cupa Aleko" a revenit schioarei bulgare A. Zlatareva.

Iată rezultatele tehnice : SLALOM URIAȘ (bărbați) : *1. Engstler (Austria) 2:32,78... 4. Dan Cristea 2:33,06 ; SLALOM SPECIAL (bărbați) : 1. Dan Cristea* 100,47, *2. Virgil Brenci (România)* 101,05 ; *3. P. Anghelov (Bulgaria)* 101,39 ; *4. Gheorghe Vulpe (România)* 102,70 ; *SLALOM URIAȘ (femei) : 1. M. Krul (Polonia)* 1:19,22 ; *2. G. Elzbieta (Polonia)* 1:19,70 ; *3. A. Zlatareva (Bulgaria) 1:21,54 ; SLALOM SPECIAL FEMEI : 1. Zlatareva* 94,11 ; *2. S. Kuzmanova (Cehoslovacia) 97,69 ; 3. D. Dimitrova (Bulgaria) 97,27. COMBINATA BĂRBAȚI : 1. Dan Cristea, 2. K. Burjikowski (Polonia), 3. Gh. Vulpe, 4. P. Anghelov ; COMBINATA FEMEI : 1. Zlatareva, 2. Dimitrova, 3. P. Toteva (Bulgaria).*

TOMA HRISTOV

## RUGBYȘTII DE LA SPORTUL STUDENȚESC ÎNVINGĂTORI ÎN FRANȚA

PARIS, 27 (Agerpres). — Echipa de rugby Sportul studențesc din București, aflată în turneu în Franța, a întîlnit, la Mont Ruçon, formația Stade Mont Ruçonnais, pe care a învins-o cu scorul de 18—13.

## START ÎN TURNEUL DE TENIS DE LA MONTE CARLO

Turneul internațional de tenis de la Monte Carlo, contînd pentru Marele Premiu F.I.L.T., a început cu partide de calificare pentru proba de simplu bărbați. La actuala ediție a competiției participă 500 de jucători și jucătoare, număr record de concurenți. Din păcate s-au înregistrat cîteva forfaituri de ultimă oră, doi dintre favoriții turneului fiind indisponibili : cehoslovacul Jan Kodes s-a accidentat în timp ce juca fotbal, iar jugoslavul Zeliko Franulovici este bolnav de hepatită. În schimb, va fi prezent la concurs Pierre Barthes, care, inițial, anunțase că nu va lua parte.

După cum se știe, cu turneul de la Monte Carlo își reiau activitatea, după o perioadă de repaus bine venită, tenismenii români Ilie Năstase și Ion Țiriac.

Iată cîteva rezultate din partidele de calificare : Svensson (Suedia) — Dell (SUA) 6—4, 6—4 ; Spear (Iugoslavia) — Pugacev (URSS) 6—1, 6—3 ; Higgins (Anglia) — Engert (RFG) 6—2, 2—6, 6—3 ; Franchitti (Italia) — Turner (SUA) 3—6, 6—1, 7—5 ; Machan (Ungaria) — B. Paul (Franța) 7—5, 6—2.

## FINAL MODEST ÎN TURNEUL DE SCRIMĂ DE LA BARI

**Floretiștii și sabrerii noștri — sub așteptări**

**BARI, 27 (prin telefon).** — Turneul internațional de scrimă de la Bari a programat în ultima zi proba individuală de floretă-masculin și cu cea de sabie pe echipe.

Floretiștii români au avut un singur reprezentant în finală : Ștefan Haukler. Petruș a fost eliminat în primul tur, iar Mureșanu, Falb și Costescu au ajuns pînă în semifinale. Clasamentul final se prezintă astfel : 1. Parulski 4v ; 2. Wojda 3 v ; 3. Koziejowski (toți Polonia) 2 v ; 4. Di Loretto (It.) 1 v ; 5. Haukler (Rom.) 0 v ; 6. Lisewski (Pol.) abandon.

În turneul de sabie, încheiat cu succesul echipei Italiei, formația României a suferit două eșecuri : 7—9 cu Italia (Vintilă 3v, Nicolae 2v, Irimiciuc 1v, Budahazi 1v) și tot 7—9 cu Polonia (Vintilă 2v, Irimiciuc 2v, Nicolae 2v, Nilcă 1v).

Sportivii români se vor înapoia miercuri după amiază pe ruta Roma—Viena—București.

## VOLEIBALIȘTII CONSTĂNȚENI AU EVOLUAT LA VARNA

SOFIA, 27 (Agerpres). — La Varna s-a disputat meciul internațional amical de volei masculin dintre echipa locală Cerno More și formația Farul Constanța. Voleibaliștii bulgari au obținut victoria cu scorul de 3—0 (15—10, 15—8, 15—5).

## ÎN ACEASTĂ SĂPTĂMÎNĂ

27—31 PENTATLON MODERN. — Concurs internațional, Fontainebleau (Franța)

27—2.IV HOCHEI. — Campionatul Europei (juniori), Lyss (Elveția)

27—2.IV CICLISM. — Turul Algeriei (ultimele etape)

Concurs internațional, Pleven (Bulgaria)

27—3.IV TENIS. — Turneu internațional, Monte Carlo

29 FOTBAL. — Meciuri amicale : Ungaria — R.F.G. ; Bulgaria — U.R.S.S.

Preliminariile C. M. : Portugalia — Cipru

30—3.IV AUTOMOBILISM. — Raliul Africii de est

30—4.IV SCRIMĂ. — Campionatele mondiale (tineret), Madrid

1 BASCHET. — Finala „Cupei Cupelor" (feminin), Leningrad

1 BOX. Turcia — România, Istanbul

1—2 NATAȚIE. — Turneul celor 8 națiuni (juniori), Rotterdam

2 CICLISM. — Start în Turul Belgiei

# VEȘTI DIN ȚĂRILE SOCIALISTE

## COOPERARE SPORTIVĂ

La Moscova a fost semnat, recent, un acord de cooperare și asistență sportivă între forurile de specialitate din Uniunea Sovietică și R.P. Ungară. Documentul a fost semnat de către **Serghei Pavlov**, președintele Comitetului de cultură fizică și sport de pe lîngă Consiliul de miniștri al U.R.S.S. și de omologul său **Sandor Becki**, din partea maghiară.

Acordul încheiat pe o perioadă de cinci ani cuprinde o foarte largă arie de activități și este destinat îmbunătățirii pregătirii sportive a ambelor țări, pe baza unei colaborări active, îmbrățișînd toate ramurile de sport. Se prevăd schimburi de delegații însărcinate cu studierea și consultarea marilor probleme ale sportului. În cadrul cooperării, vor fi inițiate acțiuni privind dezvoltarea sportului de masă în cele două țări, în care scop se vor organiza periodic întreceri între sportivii unor orașe înfrățite. Se are de asemeni în vedere schimbul permanent de antrenori, cercetători și diverși specialiști. De o atenție specială se bucură proiectul unor antrenamente comune desfășurate atît în Uniunea Sovietică, cît și în R.P. Ungară.

## TURUL IUGOSLAVIEI LA A 28-a EDIȚIE

Între 2 și 9 iulie se va desfășura tradiționala competiție ciclistă „Turul Iugoslaviei". Ajunsă la a 28-a ediție, întrecerea va reuni, la start anul acesta elita ciclismului amator de pe continentul european. Faptul este explicabil, deoarece pe șoselele iugoslaviei se va face, cu acest prilej, ultima verificare a cicliștilor fondiști în vederea Jocurilor Olimpice de la München.

Traseul întrecerii va măsura 1 192 km și are ca punct de plecare orașul Belgrad. Ultima etapă se va disputa în cadrul pitoresc al coastei dalmate, cu etapa Medulin-Pola (23 km).

Comitetul de organizare a făcut cunoscut că, pînă în prezent, și-au anunțat participarea la Turul Iugoslaviei cicliști din 9 țări : Cehoslovacia, Polonia, Franța, România, Olanda, Italia, Danemarca, Elveția și Ungaria.

În toate orașele și, mai ales, în cele ce sînt capete de etapă se fac pregătiri în vederea primirii caravanei cicliștilor, a găzduirii sportivilor în cele mai bune condiții.

## ELOCVENȚA CIFRELOR

Deutsches Turn-und Sport Bund, forul suprem al mișcării sportive din Republica Democrată Germană, a dat publicității cifrele realizărilor înregistrate în cursul anului 1971.

Limbajul lor este deosebit de concludent în ceea ce privește marea amploare luată de practicarea sportului în această țară. Numărul practicanților diferitelor sporturi a crescut în ultimul an cu 77 816 persoane, ajungînd la 2 233 628. O substanțială creștere a cunoscut și numărul tehnicienilor (11 784), totalul lor cifrîndu-se actualmente la 151 656. În plus, numărul arbitrilor a crescut și el cu 7 931, ajungînd, în prezent, la 67 892.

Marea competiție cu caracter de masă — Spartachiada R.D. Germane — a reunit la ediția de anul trecut 3 300 000 persoane, deci cu 280 000 mai mult ca în 1970.

Participarea tineretului școlar, a oamenilor muncii, la activitatea sportivă recreativă, a înregistrat, un salt cu totul remarcabil : de la 2 000 000 persoane în 1970 la 4 415 403 în 1971. Acestea au fost antrenate în diferite activități potrivite cu vîrsta și cu preferințele lor, activități extrem de diverse, inițiate nu numai de organismele sportive, dar și de diferite publicații și de televiziune.

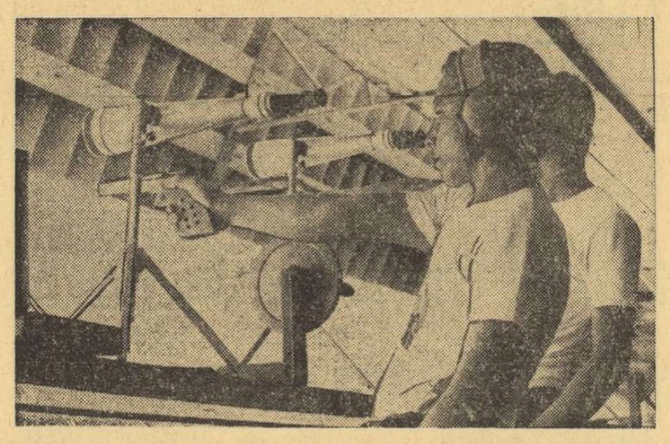

*Elevii școlilor sportive din Cuba desfășoară o vie activitate competițională în diverse ramuri de sport (atletism, volei, base-ball, ciclism, tir ș.a.). Fotografia noastră înfățișează un moment de la un concurs școlăresc de tir, desfășurat pe un poligon din Havana.*

*CROSA ZILEI*

## RUDI HITI

(Iugoslavia)

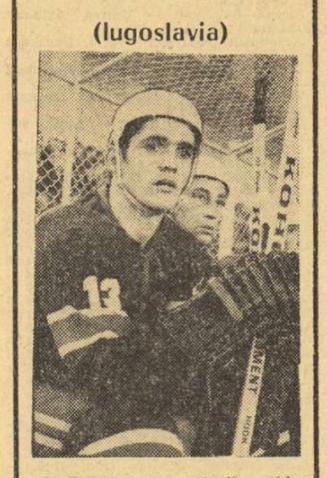

**Jucătorul cu nr. 13 din echipa Iugoslaviei. O adevărată sfîrlează pe gheață, pe care acum îl vezi plonjînd în fața porții sale pentru a opri pucul, și în secundele următoare conducînd o șarjă fulgerătoare în treimea adversă.**

**Are 25 de ani și este membru al clubului Olimpia Ljubljana. Hocheiul l-a învățat însă, împreună cu fratele său mai mic, Gorazd, la Jesenice, patria acestui joc în țara vecină. Fin tehnician, rapid și extrem de incisiv, Rudi Hiti este (a fost și ieri dimineață) unul din pilonii naționalei iugoslave. Confratele Aleksandr Alimpjevic de la Sport Beograd ne mărturisea că în țara sa, R. Hiti este considerat ca tipul jucătorului modern, cu calități multilaterale. În plus, atît în 1970, cît și în 1971 el a fost cîștigătorul „Trofeului fair-play", pe care federația iugoslavă îl atribuie la sfîrșitul fiecărui campionat celui mai corect jucător.**

Mare surpriză în campionatul masculin de handbal

# STEAUA ÎNVINSĂ DE UNIVERSITATEA BUCUREȘTI!

***Astăzi, derbyul STEAUA — DINAMO BUCUREȘTI***

**PLOIEȘTI, 27 (prin telefon, de la trimisul nostru). În sala sporturilor Victoria din localitate au continuat jocurile din cadrul campionatului masculin de handbal (div. A). Cloul zilei l-a constituit victoria Universității București asupra formației campioane, Steaua.**

UNIVERSITATEA BUCUREȘTI — STEAUA 15—14 (8—7) ! Spre surprinderea tuturor, cei care domină, încă de la început, sînt studenții (min. 3 : 1—0, min. 9 : 3—1), iar campionii, deși reușesc să egaleze (min. 11 : 3—3) și să preia conducerea (min. 13 : 4—3), sînt nevoiți să repete de mai multe ori aceeași „operație", pauza găsindu-i în dezavantaj. Nici în repriza secundă aspectul jocului nu se schimbă. Dimpotrivă, handbaliștii de la Universitatea se detașează de mai multe ori la două goluri (min. 38 : 11—9, min. 43 : 12—10, min. 53 : 14—12). Voinea, Cosma și Anton se infiltrează cu neașteptată ușurință printre apărătorii de la Steaua și cu toate intervențiile bune ale portarului Orban, reușesc să destrame, cel puțin pentru moment, mitul invincibilității echipei campioane. Principalii realizatori : **Voinea** (7), **Gosma** (5), **Cîrlan** (3) pentru Universitatea, respectiv **Gruia** (9), **Kicsid** (3).

TROTUȘUL — DINAMO BRAȘOV 13—10 (4—4). Extrem de echilibrat în prima repriză, jocul a prilejuit handbaliștilor de la Trotușul țeserea cîtorva combinații mult aplaudate pornite de la Bădău și finalizate de Badea. Brașovenii, uimitor de calmi, s-au bazat pe exactitatea lui Bogolea (care a apărat și două lovituri de la 7 m) și pe șuturile lui Willisch, dar au dovedit însă lacune în jocul de echipă. Au trebuit în final, să adauge încă o înfrîngere în palmares. Principalii realizatori : **Badea** (7), **Bădău** (3) pentru Trotușul, respectiv **Willisch** (4) și **Botnog** (3).

DINAMO BUCUREȘTI — S. C. BACĂU 17—11 (9—7). În sfîrșit, dinamoviștii au înregistrat un reviriment și tocmai în preajma jocului lor cu Steaua. În fața handbaliștilor din Bacău, echipa lui Penu și-a regăsit gustul combinațiilor în viteză, apetitul de goluri și orgoliul diferenței pe tabela de marcaj (min. 6 : 3—1, min. 30 : 9—6, min. 49 : 14—10 etc.). Linia de 9 m a fost în mare vervă — în frunte cu Licu, redevenit incisiv și sobru — iar „semicercul", deși puțin eficient, și-a făcut totuși datoria. S. C. Bacău, cu un continuu „du-te-vino" între teren și banca rezervelor a fost doar o adversară incomodă. Principalii realizatori : **Dan Marin** (7), **Licu** (6) — Dinamo, **Cervenca** (4), **Laub** (3) — S. C. Bacău.

POLITEHNICA TIMIȘOARA — „U" CLUJ 12—12 (8—6). În derbyul studențesc, timișorenii au confirmat doar în prima parte a partidei ascensiunea de formă din jocul precedent. Ei au preluat conducerea din primul minut și și au păstrat-o pînă în min. 51 cînd au fost egalați. Aceasta, pentru că au ratat 5 aruncări de la 7 m, s-au pripit în acțiunile de finalizare și s-au considerat învingători înainte de fluierul final. Principalii realizatori : **Schobel** 6 („U" Cluj) și **Oprescu** 6 (Politehnica).

INDEPENDENȚA SIBIU — POLITEHNICA GALAȚI : 25—15 (13—7).

# COMPETIȚII INTERNAȚIONALE DE HANDBAL FEMININ

Sfîrșitul săptămînii trecute a fost bogat în competiții handbalistice internaționale. Vă prezentăm cîteva amănunte de la desfășurarea lor.

**TIMIȘOARA, (prin telefon, de la corespondentul nostru județean).** În localitate, s-a încheiat ediția a IV-a a „Cupei Primăverii", rezervată echipelor feminine. Jocurile din ultima etapă au abundat în momente de suspens, au fost caracterizate prin răsturnări spectaculoase de scor, prin faze frumoase de handbal. Astfel, după ce a condus confortabil la pauză (9—6), O.R.K. Belgrad a fost egalată și în final învinsă cu 12—11 de selecționata orașului Katowice. Echilibrată mult timp, partida Vozdovac Belgrad — Rulmentul Brașov a consemnat finalmente o nouă înfrîngere a brașovencelor, a căror pregătire fizică dovedește numeroase lacune. Partida ultimă a opus formației organizatoare, Universitatea, echipa cehoslovacă Odeva Hlohovec. Confirmînd forma bună în care se află, elevele antrenorului C. Lache s-au impus, învingînd detașat: 19—11 (10—7), au în Ibadula (5), Gavrilov (4), Popa (3) principale realizatoare. Clasament final : 1. UNIVERSITATEA 10 p, 2. Vozdovac 6 p, 3. Selecționata orașului Katowice 6 p, 4. Odeva 3 p, 5. Rulmentul 3 p, 6. O.R.K. Belgrad 2 p.

P. ARCAN

**SIBIU (prin telefon, de la corespondentul nostru județean).** Terenul Luceafărul din Sibiu a găzduit un turneu internațional feminin de handbal dotat cu „Cupa Primăverii" la care au participat „U" Cluj, C.S.M. Sibiu, Școala sportivă Sibiu și Hajduc Veliko-Negotin (Iugoslavia). Pe primul loc s-a clasat „U" Cluj, care a învins cu 14—10 pe Hajduc, cu 12—8 echipa Școlii sportive și cu 10—9 pe C.S.M.

I. IONESCU

**IAȘI (prin telefon, de la corespondentul nostru județean).** În noua sală a sporturilor din localitate s-a disputat, timp de trei zile, turneul internațional feminin de handbal, organizat de clubul Universitatea, turneu la care au participat echipele Start Lodz (Polonia), Liceul nr. 2 Iași, Voința și Universitatea. Primul loc a revenit handbalistelor de la Liceul nr. 2.

D. DIACONESCU

## TELEX ● TELEX ● TELEX ● TELEX

**Turul ciclist al Algeriei a continuat cu etapa a 6-a** (Boukhari — Khemis) în care victoria a revenit polonezului Szurkowski, cronometrat pe distanța de 173 km cu timpul de 4h 5145. Cicliștii români Vasile Senejean și Nic. Andronache au ocupat locurile 16 și, respectiv, 17, în același timp cu învingătorul. În clasamentul general individual continuă să conducă danezul Blaudsun — 20h 29:42, urmat de olandezul Schur și cehoslovacul Hava — același timp.

■

**Cu prilejul unui concurs desfășurat la Moscova,** halterofilul sovietic Evgheni Penkovski a stabilit un nou record mondial la categoria semigrea (stilul „aruncat") cu performanța de 208 kg. Vechiul record, deținut de compatriotul său David Riegert, era de 207,500 kg.

■

**În ziua a doua a turneului preolimpic masculin de handbal** (zona africană), care se desfășoară la Tunis, selecționata Algeriei a învins la limită, cu 17—16 (8—8), formația Tunisiei. În alte partide: Senegal — Camerun 21—19; Egipt — Maroc 22—13.

■

**În concursul internațional de natație de la Leningrad** (bazin de 25 m) tînărul înotător sovietic Viktor Stulikov a cîștigat proba de 100 m bras cu timpul de 1:03.9. N. Pankin s-a clasat pe locul secund cu 1:04,3. Recordmanul mondial în proba de 100 m fluture, Roland Matthes (R.D.G.), a fost cronometrat în 56,7, urmat de Vl. Nemșilov (URSS) — 57:6.

■

**La Cardiff, întîlnirea de rugby Țara Galilor — Franța,** disputată în cadrul „Turneului celor 5 națiuni", a revenit gazdelor cu scorul de 20—6 (9—6). De patru ani, echipa Țării Galilor nu a mai pierdut vreun joc disputat pe teren propriu.

**Campionatul mondial de „zbor cu schiurile",** desfășurat pe trambulina-gigant de la Planica (Iugoslavia), nu s-a putut disputa în condiții normale, întrecerile din ziua a doua fiind întrerupte de un vînt puternic, care bătea cu peste 10 m pe secundă. În acest fel, clasamentul final a rămas cel din prima zi. Titlul de campion a revenit elvețianului Walter Steiner, cu săriturl de 155 și 158 m. Cea mai lungă săritură a fost realizată de finlandezul Routsalainen, cu 162 m.

■

**Cu prilejul unui concurs atletic** care a avut loc la Gainesville (Florida), sprinterul american Tom Hill a cîștigat proba de 120 yarzi garduri cu timpul de 13,5, egalînd cea mai bună performanță mondială a sezonului.

■

**În cadrul campionatelor internaționale de atletism ale Australiei,** la Perth, Gary Knoke a terminat învingător în proba de 400 mg cu 49,3. Pe locul secund s-a clasat kenyanul Bill Koski — 49,4. În proba masculină de 800 m, victoria a revenit lui Graham Roothan cu timpul de 1:46,5. Cursa feminină de 100 m garduri a fost cîștigată de Penny Gilles, cronometrată în 13,3.

■

**Competiția feminină de tenis pe echipe „Cupa Federației"** s-a încheiat la Johannesburg cu victoria selecționatei Republicii Sud-Africane, care în finală a întrecut cu 2—1 formația Angliei (Pat Pretorius — Virginia Wade 2—6, 6—3, 2—6; Brenda Kirk — Winnie Shaw 4—6, 7—5, 6—0; Brenda Kirk, Pat Pretorius — Virginia Wade, Joyce Williams 6—1, 7—5).

■

**Turul ciclist al Calabriei a revenit** în acest an rutierului italian **Franco Bitossi,** care a parcurs 259,900 km în 7h 07. În același timp cu învingătorul a sosit un pluton masiv de alergători din care făceau parte italienii Paolini, Zilioli, belgianul Van Vlieberghe, elvețianul Fuchs și suedezul G. Pettersson.

○ *ultimele știri* ○ *ultimele rezultate* ○ *ultimele știri* ○ *ultimele rezultate* ○

## LOTUL ECHIPEI DE FOTBAL A FRANȚEI PENTRU MECIUL DE LA BUCUREȘTI

În vederea meciului de fotbal România — Franța, care va avea loc la 8 aprilie, la București, selecționerul francez **Georges Boulogne** a alcătuit ieri seara un lot de 20 de jucători din care se va alcătui echipa Franței.

Din lot fac parte, printre alții, **Carnus, Aubour, Djorkaeff, Bosquier, Novi, Mezi, Revelli, Bereta, Floch, Loubet, Lech** etc.

Primul antrenament în comun al lotului va avea loc la 3 aprilie.

## STEAGUL ROȘU A PLECAT LA PLOVDIV

Fotbaliștii de la Steagul roșu au plecat în Bulgaria pentru a disputa miercuri, la Plovdiv, meciul cu echipa Trakia, în cadrul **„Cupei balcanice interceluburi".**

## CAMPIONATUL MONDIAL DE HOCHEI PENTRU JUNIORI

În localitatea elvețiană Lyss au continuat întrecerile campionatului mondial de hochei pe gheață rezervat echipelor de juniori. Rezultate : **Italia — Olanda** 12—4 (3—1, 5—2, 4—1), **Elveția — Danemarca** 9—2 (3—0, 3—1, 3—1) **Ungaria — Franța** 4—1 (0—0, 3—1, 1—0), și **Iugoslavia — Austria** 6—1 (1—1, 3—0, 2—0).

Redacția și administrația : București str. Vasile Conta nr. 16 ; telefoane: centrală 11.10.05, secția corespondenți 11.51.09, interurban 72 și 286 ; telex : sportrom buc. 180, Tiparul „I. P. „Informația", București 10.368

Biblioteca municipală

PROLETARI DIN TOATE ȚĂRILE, UNIȚI-VĂ!

# Sportul

ZIAR AL CONSILIULUI NATIONAL PENTRU EDUCAȚIE FIZICĂ ȘI SPORT

ANUL XXVIII — NR. 7010 | 4 PAGINI 30 BANI | Miercuri 29 martie 1972

# VIZITA TOVARĂȘULUI NICOLAE CEAUȘESCU ÎN REPUBLICA UNITĂ TANZANIA

## CONVORBIRI OFICIALE ÎNTRE PREȘEDINTELE NICOLAE CEAUȘESCU ȘI PREȘEDINTELE JULIUS K. NYERERE

Marți, 28 martie, au avut loc convorbiri oficiale între președintele Consiliului de Stat al Republicii Socialiste România, Nicolae Ceaușescu, și Julius K. Nyerere, președintele Republicii Unite Tanzania.

La convorbiri au participat din partea română : Ion Pățan, vicepreședinte al Consiliului de Miniștri și ministrul comerțului exterior, Corneliu Mănescu, ministrul afacerilor externe, Bujor Almășan, ministrul minelor, petrolului și geologiei, Ion Drînceanu, ambasadorul României în Tanzania, Gheorghe Oprea, Constantin Mitea și Ștefan Andrei, consilieri ai președintelui Consiliului de Stat, Vasile Răuță, adjunct al ministrului comerțului exterior, Florian Stoica, director general adjunct în Ministerul Comerțului Exterior.

Din partea tanzaniană au luat parte : Rashidi Mafaume Kawawa, al doilea vicepreședinte al Tanzaniei, prim-ministru, Sheikh Thabit Kombo, ministrul comerțului și industriei (Zanzibar), A. H. Jamal, ministrul comerțului și industriei, John Malecela, ministrul afacerilor externe, Aboud Jumbe, ministrul de stat în cabinetul primului vicepreședinte al republicii, dr. W. Chagula, ministrul economiei și planului, I. Elinewinga, ministrul apelor și energiei, Cleopa Msuya, ministrul finanțelor, P. Nkembo, secretar general al Președinției republicii.

Convorbirile s-au desfășurat într-o atmosferă caldă, prietenească.

## VIZITA LA UZINA TEXTILĂ „PRIETENIA" DIN DAR ES SALAAM

Președintele Consiliului de Stat al Republicii Socialiste România, tovarășul Nicolae Ceaușescu, și tovarășa Elena Ceaușescu au fost, ieri la amiază, oaspeții muncitorilor uzinei textile „Prietenia" din Dar Es Salaam.

Întîlnirea conducătorului partidului și statului nostru cu muncitorii și specialiștii întreprinderii a fost marcată de afirmarea spontană a sentimentelor de solidaritate militantă care unesc clasa muncitoare din cele două țări, popoarele noastre, constituind un moment dens în semnificații pentru legăturile de prietenie româno-tanzaniene. Construită în circa doi ani, cu sprijinul și asistența tehnică a R.P. Chineze, uzina a fost inaugurată de președintele Julius Nyerere la 6 iulie 1968, ajungînd astăzi la o producție de 21 milioane metri pătrați de țesături.

Un moment emoționant l-a constituit vizitarea sediului organizației de partid — unde conducătorul partidului și statului nostru a fost înconjurat cu multă căldură de un mare număr de militanți. Ei reiau, spontan, melodia pe care în aceste zile o cîntă toți tanzanienii, atunci cînd se întîlnesc cu oaspeții români. Este un cîntec compus special în onoarea solilor poporului român, care vorbește despre „politica României de prietenie", „stima pe care și-a cîștigat-o președintele Ceaușescu", despre sentimentele nutrite „față de frații din România socialistă, pe care îi salutăm", despre „prietenia care leagă popoarele noastre în lupta împotriva colonialismului și imperialismului".

În această atmosferă de sărbătoare, de caldă prietenie, președintele Nicolae Ceaușescu și tovarășa Elena Ceaușescu, semnează în cărțile de onoare ale întreprinderii și organizației de partid.

## LA MARILE REZERVAȚII NATURALE

Marți după-amiază, președintele Nicolae Ceaușescu și tovarășa Elena Ceaușescu, însoțiți de președintele Julius K. Nyerere și de alte persoane oficiale române și tanzaniene, au sosit în regiunea de nord a Republicii Unite Tanzania, renumită în întreaga lume pentru marile rezervații naturale de la Lake Manyara și Ngoro-Ngoro.

În condiții de mediu proprii tuturor regiunilor continentului african, fericit reunite în mod natural în perimetrul rezervațiilor, se înfățișează aici un impresionant tablou al faunei și florei Africii.

# HOCHEIȘTII ROMÂNI — REVELAȚIA PRIMEI PĂRȚI A CAMPIONATULUI

● *Astăzi — ziua derbyurilor* ● *Marile dispute abia încep*

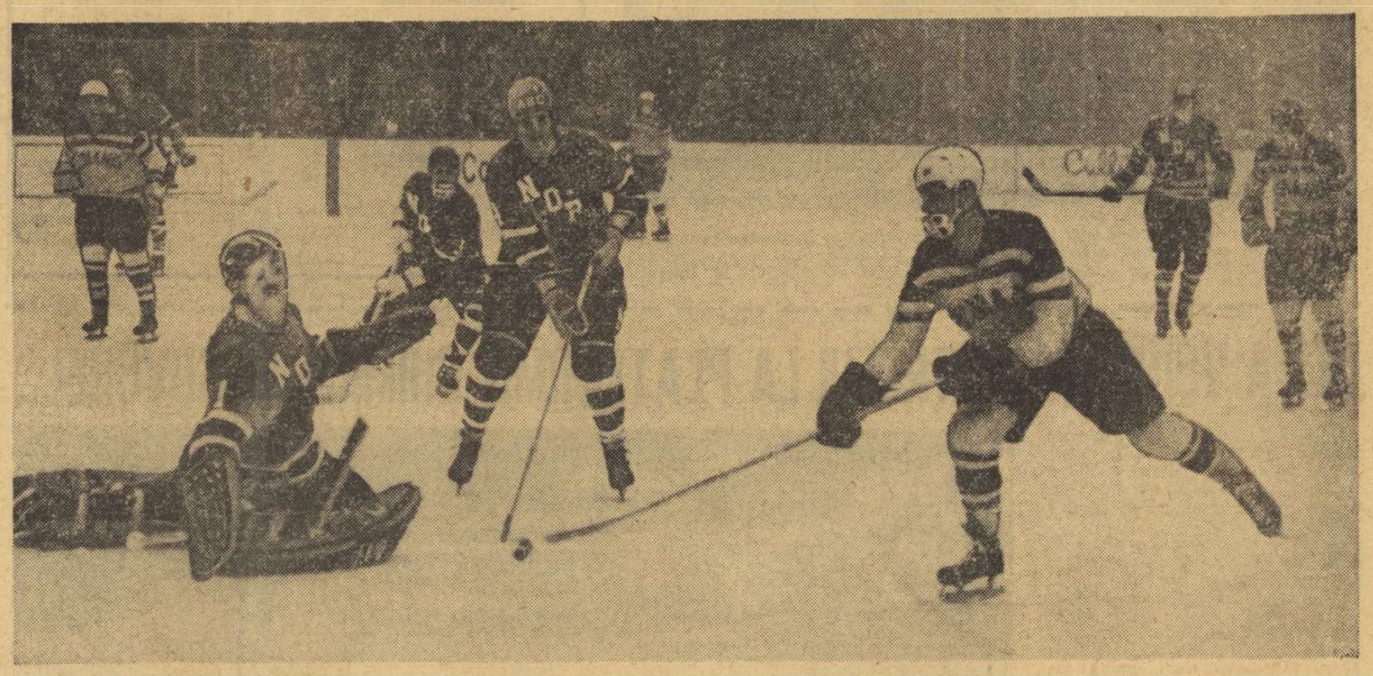

*Cu un șut plasat Herghelegiu, debutant la C.M., a ridicat scorul la 5—0 în partida România—Norvegia*

Forfaitul de ultimă oră al reprezentativei Franței a făcut ca cifra angajatelor în actuala ediție a competiției eșalonului secund al hocheiului să fie impară, ceea ce a determinat situația ca la ziua de odihnă echipele să nu se prezinte cu același număr de partide jucate și clasamentul să nu reflecte decît parțial situația disputelor de la patinoarul artificial „23 August". După cum se poate vedea din clasamentul alăturat, unele echipe au susținut cîte trei meciuri, altele cîte două. Printre cele cu trei jocuri la activ se află și Japonia care a evoluat în compania celor mai puternici adversari, a principalilor favoriți (R. D. Germană, Polonia și S.U.A.), în fața cărora a înregistrat însă un golaveraj sever : 7—32. La polul opus se găsește reprezentativa R. D. Germane, tot cu trei jocuri, care i-au adus 6 puncte.

După ziua de pauză de ieri, echipele reîncep întrecerea, astăzi fiind programate cîteva meciuri de mare atracție, cărora li se poate spune — derbyuri. Mai întîi, de dimineață, partida **Japonia — Norvegia**, cu implicații — s-ar putea chiar hotărîtoare — asupra ultimului loc, cel care duce la „C". În programul de seară, **România** întîlnește **Polonia** iar „în vedetă" se vor întrece **Statele Unite** și **R. D. Germană**. Ambele întîlniri credem că nu mai au nevoie de cuvinte în plus, de prezentare. Simplul fapt că în cupaj vom vedea evoluînd primele patru formații ale competiției, unele cu mari veleități de a activa anul viitor în grupa A, spune desigur totul !

Marile dispute abia încep. De aceea ne este și foarte greu ca, în această zi de odihnă a hocheiștilor, să putem trage unele concluzii definitorii. Ce poate fi mai grăitor decît tînăra formație a S.U.A. care în meciul cu Iugoslavia a jucat destul de șters, parcă fără prea multă vlagă, dar după două zile, cu Japonia, a zburdat pur și simplu pe gheață, demonstrînd un hochei modern și teribil de eficace. La fel și echipa R. D. Germane care a debutat în stil mare cu Japonia, pentru ca, apoi, cu Norvegia și mai ales cu Iugoslavia să treacă prin multe clipe dificile și să cîștige cu greutate.

Singurele formații care au arătat un nivel constant, în ambele partide susținute, au fost Polonia și România. Hocheiștii noștri nu s-au întîlnit încă cu cei „mari", dar au realizat două jocuri excelente — fiecare de cîte două puncte ! — cu adversari mai pe măsura lor, cu care de fiecare dată au făcut scoruri strînse și de multe ori au pierdut. Important este faptul că echipa română a obținut acum nu numai victoria, ci că ea a fost reali-

(Continuare în pag. a 4-a)

**PROGRAMUL DE AZI :**

ora 11,00 : Japonia — Norvegia
ora 17,00 : România — Polonia
ora 19,30 : S.U.A. — R. D. G.

**CLASAMENT**

| | | | | | |
|---|---|---|---|---|---|
| 1. R.D. Germană | 3 | 3 | 0 | 0 | 16—6 | 6 |
| 2. Polonia | 2 | 2 | 0 | 0 | 20—2 | 4 |
| 3. S.U.A. | 2 | 2 | 0 | 0 | 19—8 | 4 |
| 4. România | 2 | 2 | 0 | 0 | 10—4 | 4 |
| 5. Iugoslavia | 3 | 0 | 0 | 3 | 8—12 | 0 |
| 6. Norvegia | 3 | 0 | 0 | 3 | 5—21 | 0 |
| 7. Japonia | 3 | 0 | 0 | 3 | 7—32 | 0 |

Citiți în pag. a 4-a alte comentarii de la C.M. de hochei.

Comentarii redactate de Romeo VILARA, Călin ANTONESCU și Adrian VASILIU
Fotografii de : Dragoș NEAGU

# ZIUA DE ODIHNĂ !

## Hocheiștii, între Muzeul Satului și Circul de Stat

În programul C.M., această marți a fost socotită zi de odihnă. O odihnă binevenită pentru toată lumea, după eforturile celor patru zile de competiție, pentru refacerea fizică și nervoasă a jucătorilor înaintea importantelor partide care vor veni. În acest scop, organizatorii au prevăzut unele excursii și acțiuni recreative. Dar programul, cum se spune, a fost dat peste cap și echipele au renunțat la odihnă, pentru a se putea... antrena !

Toate cele șapte echipe au solicitat ore de antrenament pe gheața de la „23 August" și de dimineață și pînă spre seară s-a lucrat intens. A fost un bun prilej pentru antrenori de a încerca să remedieze unele din lacunele observate în jocul echipelor lor, de a pregăti pe acei hocheiști care n-au intrat încă în focul întrecerilor. După cum se știe, fiecare echipă este alcătuită din cîte 20 de jucători, dar la un meci nu sînt folosiți decît 17. O atenție specială a fost acordată portarilor de rezervă care au suportat veritabile bombardamente cu pucuri. Cît în două meciuri...

A venit apoi rîndul medicilor să-și facă meseria și să intervină obligînd contuzii, verificînd starea generală a fiecăruia dintre hocheiști, mai cu seamă a celor care au suferit ușoare accidentări, inerente în acest sport dur și bărbătesc. Din fericire, în majoritatea echipelor, cu excepțiile anunțate, situația sănătății este bună.

În funcție de antrenamente, echipele au ieșit în oraș, pentru scurte plimbări cu... piciorul, pentru a cunoaște mai direct Bucureștiul nostru. Cum se întîmplă în astfel de cazuri, fiind recunoscuți de trecători, hocheiștii oaspeți au fost nevoiți să treacă și prin focul... auto-

(Continuare în pag. a 4-a)

# BOXERII ROMÂNI PLEACĂ ÎN TURCIA

Astăzi pleacă pe calea aerului spre Istanbul echipa națională de box a României, care va susține două partide cu reprezentativa Turciei la 1 aprilie la Istanbul și la 4 aprilie la Ankara. Echipa este formată din cîștigătorii galei de selecție din 19 martie și anume, în ordinea categoriilor : **Aurel Mihai, Constantin Gruiescu, Adrian Moraru, Gabriel Pometcu, Antoniu Vasile, Calistrat Cuțov, Victor Zilberman, Ion Mocanu, Alec Năstac** și **Ion Alexe.** Lotul este însoțit de antrenorii emeriți **Ion Popa, Ion Chiriac** și **Constantin Dumitrescu** Fac, de asemenea, deplasarea arbitrii **Petre Epurceanu** și **Mihai Voiculescu.**

Întîlnirile cu pugiliștii turci reprezintă un prim test important în campania de pregătiri olimpice. Boxerii români vor încrucișa mănușile cu adversari îndeobște cunoscuți, a căror valoare este în simțitoare creștere în ultima vreme. Nu mai puțin de șapte boxeri turci figurează în clasamentele europene ale anului 1971, cei mai bine cotați fiind semimijlociul **Celal Sandal,** semiușorul **Seyfi Tatar,** mijlocia mică **Haki Sozen,** greul **Gulali Ozbey** și pana **R. Ergan.**

Pugilismul turc este în evident progres de cînd s-a bucurat de serviciile unor antrenori străini, printre care și maestrul Ion Popa, care a condus în Turcia cursuri de instruire

*ALEC NĂSTAC*

a antrenorilor locali. După mărturia antrenorului român, turcii boxează foarte bine și avîntat în meciurile de acasă, beneficiind de suportul unui public extrem de entuziast. Astfel se explică și cele trei medalii de aur obținute la Izmir, cu prilejul Jocurilor Mediteraneene, de către Kumova (cocoș), Sandal și Ozbey. Singura surpriză înregistrată atunci a fost înfrîngerea lui Tatar în finala categoriei semiușoară de către egipteanul Abdel Hadi. (V. B.).

ÎNSEMNĂRI PE MARGINEA PLENAREI C.J.E.F.S. CONSTANȚA

# UNITĂȚILE SPORTIVE ȘCOLARE CONSTĂNȚENE CÎȘTIGĂ NOI POZIȚII

● **Din nou pe locul trei în întrecerea dintre consiliile județene** ● **Yachtingul — un sport cu tradiție aflat în regres** ● **Baze sportive în stadiul final de construcție**

**Pentru a treia oară consecutiv, C.J.E.F.S. Constanța a obținut locul trei în întrecerea ce se organizează anual între consiliile județene pentru educație fizică și sport.** Festivitatea decernării **Diplomei C.N.E.F.S.** care atestă și recompensează această remarcabilă reușită s-a desfășurat (printr-o fericită coincidență) chiar în timpul plenarei consiliului județean menționat, consacrată analizei activității depuse în anul 1971 și dezbaterii principalelor obiective pentru anul în curs.

Fără ca, din acest motiv, de la tribuna plenarei lucrurile să fie văzute și apreciate cu precădere în roz, ignorîndu-se sau diminuîndu-se neajunsurile și deficiențele încă existente, membrii consiliului și invitații au fost unanimi în a considera ca meritorii rezultatele obținute în anul trecut pe linia dezvoltării și afirmării sportului constănțean.

Un bilanț fie și numai sumar pe planul performanței ne relevă în acest sens cifre și date revelatoare : **32 titluri de campioni naționali cucerite** (8 la seniori și 24 la juniori), **98 de noi recorduri republicane stabilite, 123 sportivi constănțeni selecționați în loturile reprezentative.** Referitor la această ultimă cifră este de menționat contribuția valorică crescută pe care unii dintre fiii Dobrogei au adus-o la succesele sportului românesc în anul 1971. Exemplele cele mai edificatoare le prezintă **Aurel Mihai** (medaliat cu argint la campionatele europene de box) și **Nicolae Dumitru** (locul IV la campionatele mondiale de lupte libere), deși alături de ei ar putea figura și alți sportivi constănțeni care au reprezentat cu cinste culorile patriei în marile competiții internaționale.

În marea lor majoritate, sportivii constănțeni și-au realizat obiectivele stabilite pentru anul care a trecut, datorită, evident, bunei pregătiri la care și-au adus contribuția antrenori ca **Ion Cristian** (volei), **Lisias Ionescu** (haltere), **Nicolae Buză, Aurel Anton, Iosif Iacobovschi** și **Vasile Baciu** (box), **Constantin Ofițerescu, Kenan Ismail, Tache Moșescu** și **Ion Preșa** (lupte), **Florica Dobrin** și **Constantin Mihail** (atletism), **Traian Bucovală** (handbal), **Traian Doiciu** (rugby), **Mihai Echimenco** (scrimă), **Const. Dinescu, Matei Stănei** și **Jeana Baltă** (gimnastică).

**Pivotul sportului de performanță din județul Constanța continuă să rămînă clubul Farul** (ale cărui secții, cum este, de pildă, aceea de rugby, despre care a vorbit la plenară — cu patosu-i binecunoscut — antrenorul **Titi Ionescu,** trec printr-un binevenit proces de întinerire), dar **unitățile sportive școlare cîștigă mereu noi poziții pe calea spre afirmare, nu numai locală, ci și la scară națională.** Semnificativ în acest sens ne apare faptul că **cele 14 echipe din județul Constanța participante în campionatele republicane de școlari și juniori dețin locuri fruntașe în clasamentele respective.** De altfel, atît **Școala sportivă nr. 1 din Constanța** (cu 58 de grupe care înglobează 920 de elevi), **cît și surata ei din același oraș, purtînd numărul 2** (care are 37 de grupe cu 613 elevi) **se înscriu printre cele mai bune unități cu acest profil din țară.**

Mediul școlar a fost, de asemenea, acela în care s-au realizat progrese sensibile în dezvoltarea activității sportive de masă. Consiliul județean pentru educație fizică și sport, Comitetul județean U.T.C., Inspectoratul școlar județean și Consiliul județean al Organizației pionierilor au colaborat într-un mod mai fructuos la organizarea activităților sportive cu elevii, ceea ce a determinat ca **în etapele de masă ale unor competiții, participarea acestora să atingă procentul de 75 la sută.**

Preocupări sporite din partea sindicatelor și organizațiilor U.T.C. — cu sprijinul C.J.E.F.S. — s-au mani-

**Constantin FIRANESCU**

(Continuare în pag. a 2-a)

**CITIȚI AZI, ÎN CADRUL PREZENTĂRII MONOGRAFICE**

**„SPORTUL ROMÂNESC ÎN 40 DE SINTEZE"**

**Județul**

**VÎLCEA**

în pagina a 2-a

ÎN CAMPIONATUL MASCULIN DE HANDBAL

# DERBYUL NU ȘI-A ONORAT RENUMELE

## STEAUA — DINAMO 14-14

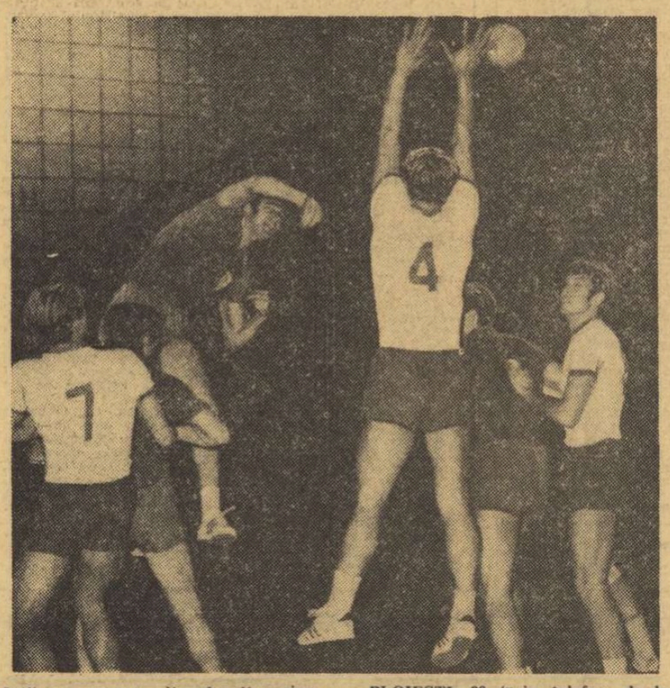

*Iată un aspect plin de dinamism din timpul derbyului Steaua — Dinamo. Kicsid va reuși să înscrie, cu tot blocajul pe care i-l opune Licu.*

Foto : Theo MACARSCHI

**PLOIEȘTI, 28 (prin telefon, de la trimisul nostru).** În sala „Victoria" din localitate s-au disputat azi (**n. r.** ieri) jocurile din cadrul ultimei etape a celui de-al 6-lea turneu de handbal ,divizia A. O nouă etapă disputată, interesantă și, firește, cu surprize.

**STEAUA — DINAMO BUCUREȘTI 14—14 (7—5).** La capătul unui meci care, în nici un caz, nu poate purta titlul de derby al campionatului, cele două formații au terminat la egalitate, fără să reușească să arate nimic din frumusețea acestui joc. În general, partida a fost lentă, fără nerv, jucîndu-se cu prea mare prudență în atac și foarte atent și mobil în apărare. Cei care conduc la început sînt campionii (1—0, 2—0 : min. 3), dar Dinamo egalează și preia conducerea : 3—2 (min. 10). Grație unui atac ceva mai variat și cu o superioară forță de finalizare, Steaua se instalează, însă, din nou în frunte (6—5 : min. 21) după care, printr-un atac foarte lung (5'45"!) se distanțează la două goluri.

În repriza secundă întîlnirea este puțin mai animată, handbaliștii de la Steaua reușind o frumoasă detașare la 4 goluri (10—6 : min. 37). Surprinzător însă, ei comit greșeala de a se considera prematur învingători și dau astfel posibilitate dinamoviștilor să revină, la fel de spectaculos, în dorința de a obține egalarea. Scorul evoluează, totuși, în favoarea echipei campioane (11—9 ; min. 43, 12—10 : min. 46 și 14—12 : min. 50), moment în care Dinamo ratează două mari ocazii prin Dinea și Filipescu. Handbaliștii de la Steaua încearcă să „țină" avantajul fragil, sînt sancționați pentru joc pasiv și, într-un final confuz, dinamoviștii reușesc, în sfîrșit, să egaleze prin Dan Marin. De notat că Steaua a beneficiat de 2 aruncări de la 7 m, iar Dinamo de 4, toate fiind transformate. Au marcat : **Birtalan** (4), **Kicsid** (3), **Gruia** (2), **Stockl** (2), **Popescu, Goran** și **Marinescu** pentru Steaua, respectiv **Dan Marin** (6), **Licu** (3), **Samungi** (2), **Papp** (2) și **Dinea.**

**POLITEHNICA TIMIȘOARA — POLITEHNICA GALAȚI 17—16 (10—12).** Deosebit de atractiv, pe tot parcursul său, jocul a evidențiat dîrzenia gălă-

**Călin ANTONESCU**

(Continuare în pag. a 4-a)

ȘEDINȚA BIROULUI F. R. FOTBAL

# Lotul A va fi definitivat după etapa de duminică

## S A STABILIT LOTUL DE TINERET

Aseară, la sediul F.R.F., în cadrul ședinței Biroului federal, a fost definitivat lotul reprezentativ de tineret care va întîlni, la Le Hâvre, echipa similară a Franței. Iată-i componența : **Vidac, Costaș** portari : **Jurcă** (Sportul studențesc), **Tănăsescu** (Progresul), **Smarandache, Olteanu** (Steagul roșu), **Mateescu** (Metalul București), fundași ; **Bölöni, Vișan, Ghergheli**-mijlocași ; **Sima, Mulțescu, Sandu Mircea** sau **Cassai, Dudu Georgescu, Petreanu** — atacanți.

Totodată s-a stabilit ca vineri 31 martie antrenorii echipelor și președinții cluburilor care dau jucători lotului național să fie convocați la sediul federației în vederea unei consfătuiri în care va fi analizată comportarea fiecărui component, activitatea desfășurată pînă acum în cadrul echipelor respective, ca și unele măsuri legate de meciul cu Ungaria, din cadrul sferturilor de finală ale Campionatului Europei.

S-a stabilit ca lotul A să fie definitivat după etapa de campionat, de duminică.

Jocurile din Capitală, din cadrul etapei a XIX-a a Diviziei A se vor desfășura duminică pe „23 August", după următorul program : de la ora 13,30 Steaua—Jiul ; în continuare, de la ora 15,15, Rapid—Dinamo. Această devansare de la ora obișnuită de începere, a avut în vedere posibilitatea oferită spectatorilor de a urmări și jocurile din cadrul Campionatului mondial de hochei (România—S.U.A. și Polonia—R. D. Germană).

JOI, LA MIERCUREA CIUC

# ÎNCEPE CONCURSUL INTERNAȚIONAL DE PATINAJ ARTISTIC

Concursul internațional de patinaj artistic, pe care l-am anunțat săptămîna trecut, se desfășoară în zilele de 30 și 31 martie în arena Palatului de gheață din Miercurea Ciuc. Întrecerile, la care vor lua startul patinatori din Cehoslovacia, Polonia, Ungaria, U.R.S.S. și bineînțeles și reprezentanți ai țării noastre, se anunță deosebit de interesante și sînt așteptate cu nerăbdare de iubitorii de sport din Miercurea Ciuc, care s-au dovedit receptivi față de orice manifestare pe gheață și, deci, și față de patinajul artistic.

Ziua de joi (dimineața și după-amiază) a fost rezervată figurilor obligatorii, urmînd ca proba de figuri libere să se consume vineri, începînd de la ora 17.

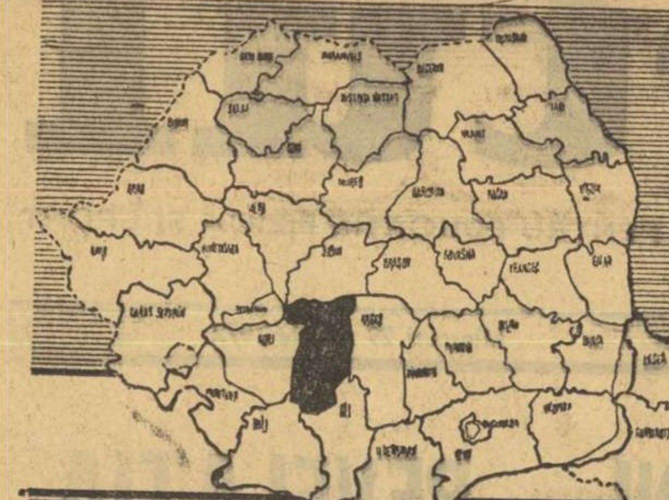

1947-1972

# SPORTUL ROMÂNESC în 40 de sinteze

# VÎLCEA

*A intrat în tradiția mișcării sportive vîlcene de a organiza la fiecare început sau sfîrșit de an școlar, mari demonstrații sportive de masă. Iată o imagine convingătoare, înregistrată pe stadionul „1 Mai" din orașul de reședință al județului.*

| | 1947 | 1968 | 1971 |
|---|---|---|---|
| Secții afiliate | 2 | 73 | 122 |
| Sportivi legitimați | — | 1050 | 2719 |
| Titluri de campioni | — | 15 | 6 |
| Sportivi clasificați | | | |
| candidați maeștri | — | — | 2 |
| categoria I | — | 18 | 24 |
| categoria a II-a | — | 39 | 89 |
| categoria a III-a | — | 380 | 670 |
| Antrenori | 2 | 30 | 51 |
| Instructori sportivi | 11 | 185 | 209 |
| Profesori de educație fizică | 6 | 49 | 137 |
| Echipe de performanță | | | |
| divizia B | — | 1 | 2 |
| divizia C | — | 1 | 3 |
| divizia școlară | — | — | 5 |
| Arbitri | 3 | 120 | 248 |

# ÎN ACTUALUL CINCINAL, BAZA MATERIALĂ A MIȘCĂRII SPORTIVE VÎLCENE VA CĂPĂTA NOI DIMENSIUNI

**Convorbire cu tovarășul ION PETRICĂ, membru al Biroului Comitetului județean de partid, prim-vicepreședinte al Consiliului popu lar al județului Vîlcea**

Cu prilejul investigațiilor noastre efectuate prin satele și orașele vîlcene, prezența a numeroase construcții sportive, începînd cu amenajări simple, la nivelul școlilor generale sau al asociațiilor sportive de pe lîngă C.A.P.-uri, se face puternic simțită. Apare evidentă setea de exercițiu fizic manifestată de oamenii muncii, de întregul tineret din acest județ.

Împărtășim aceste impresii interlocutorului nostru, tovarășul **ION PETRICĂ**, membru al Biroului Comitetului județean de partid, prim-vicepreședinte al Consiliului popular al județului Vîlcea, care și cu alte ocazii, ne-a demonstrat cu prisosință cunoașterea temeinică a complexei problematici a sportului. De data aceasta am fixat un unic obiectiv pentru dialogul nostru: dinamica dezvoltării bazei materiale a mișcării sportive vîlcene.

— Apare firesc ca oamenii muncii din județul nostru, tineretul îndeosebi, să contribuie tot mai mult la sporirea patrimoniului mișcării sportive, în pas cu nevoia organică de exercițiu fizic a maselor, cerință legată nemijlocit de viața omului modern. Iată, dacă vreți, explicația acestei veritabile proliferări de amenajări sportive în comune ca Măciuca sau Grădiștea, Bălcești sau Drăgoiești, Budești sau Pietrari. Orașele nu fac nici ele excepții. La Rîmnicu Vîlcea, în ultimii ani, școlile de toate gradele, întreprinderile și instituțiile și-au îmbogățit inventarul material. Au ieșit la iveală adevărate complexe sportive pe lîngă liceele „Vasile Roaită" și „Nicolae Bălcescu". Asociațiile sportive sindicale Oltul Rm. Vîlcea, Hidrocentrala Lotru, Unirea Drăgășani au și ele rezultate bune în acest domeniu de activitate. Sigur că se poate realiza mai mult, căci în materie de inițiativă și spirit gospodăresc nu există limite.

**— Ne-a impresionat plăcut faptul că peste tot organele de partid, conducerile consiliilor populare, înțelegînd rostul activității sportive, au sprijinit acțiunea de amenajare a unor spații adecvate. Un sprijin moral dar și material.**

— Avem putința să afirmăm că în multe sate, comune și orașe din județ există foarte buni gospodari, care — în egală măsură cu alte sarcini — acordă educației fizice și sportului de masă condiții de propășire. Din multele exemple ce le avem în față le-am aminti pe acelea ale secretarilor de partid din comunele Măciuca, Grădiștea, Bălcești, Drăgoiești și Budești. Exemple pozitive oferă și primării orașelor vîlcene, oameni receptivi la nevoile activității sportive de masă și chiar de performanță, acolo unde mugurii încep să apară.

**— Apropo de amenajările sportive la nivelul orașelor: foarte mulți iubitori ai sportului au anticipat, în discuțiile purtate cu noi, perspectiva construirii unor săli în măsură să găzduiască mai multe discipline Și aceasta încă în actualul cincinal. Care este realitatea?**

— Răspunzînd unor nevoi reale, în anii actualului cincinal se va începe construirea la Rîmnicu Vîlcea, prin investiții substanțiale acordate de Consiliul Național pentru Educație Fizică și Sport (5,5 milioane lei) și Consiliul popular județean (3 milioane), o sală de sport, modernă, spațioasă. În același timp, Consiliul popular județean a prevăzut ca în actualul plan cincinal să se construiască patru săli de sport (28x15) afectate unor școli din Rm. Vîlcea, în cadrul liceelor „Vasile Roaită", industrial forestier și pedagogic, Grupului școlar de chimie. În planul de perspectivă al Consiliului popular județean este prevăzută și construirea — în 1974 — a unui patinoar artificial, la Rm. Vîlcea.

Tot în actualul cincinal vor fi reutilate și modernizate, cu sprijinul material al Consiliului popular județean, C.N.E.F.S. (peste un milion lei), U.G.S.R. (de asemenea, peste un milion lei) C.N.O.P., o serie de construcții sportive, printre care Complexul sportiv „1 Mai", Complexul sportiv al pionierilor, stadionul Oltul, Radioclubul județean, sala de sport a Liceului teoretic, stadionul „23 August" și bazinul de înot — toate din Drăgășani, stadionul Lotru și bazinul de înot din Brezoi, stadionul, arena de popice și bazinul de înot din Horezu, stadionul și sala de gimnastică din Govora, stadionul și arena de popice din Olănești, alte construcții sportive din Călimănești, Vaideeni, Băbeni, Voineasa, Bălcești și Ocnele Mari.

Interlocutorul nostru ne-a precizat, totodată, că numeroase obiective din sfera bazei materiale se vor realiza în anii următori, pe plan local, îndeosebi prin acțiuni de muncă patriotică, prin contribuția cetățenilor. În acest context se preconizează să se amenajeze circa 40 de baze sportive — simple, sau complexe — în mediul sătesc, în așa fel încît la finele cincinalului creșterea globală a numărului terenurilor și amenajărilor sportive să atingă cote tot mai mari, în concordanță cu cerințele mișcării sportive a județului. De asemenea, se are în vedere crearea unei vaste zone turistice în perimetrul Voineasa-Vidra, cu tot angrenajul tehnic necesar (construcții hoteliere, pîrtii de schi, teleferice, funiculare etc), acțiune de anvergură care va face din Vîlcea, unul din județele cele mai solicitate de către iubitorii sporturilor de iarnă din țară și de peste hotare.

# DE LA VOINEASA LOTRULUI LA PLATFORMA CHIMICĂ A GOVOREI...

Cele 35 de asociații sportive care funcționează în cadrul unor uzine, întreprinderi și instituții vîlcene înglobează mai **bine de o treime** din numărul salariaților. Este mult? Este puțin?

Dacă ne gîndim că ne aflăm în etapa de consolidare a asociațiilor sportive sindicale proporția poate fi apreciată drept satisfăcătoare. Și nu încape nici un dubiu că în anii următori, mulți dintre salariații din zona Hidrocentralei de pe Lotru vor deveni mari amatori de sport, la fel ca și cei aflați pe diferitele locuri de muncă ale Platformei chimice de la Govora.

La această oră, sus la Lotru, salariații grupelor de șantiere de la **Ciunget, Malaia, baraj Vidra, Voineasa centrală, Puru, Mănăileasa** sau **Petrimanu** practică curent jocurile sportive (volei, baschet, handbal), se întrec la popice, pot fi întîlniți pe pistele de schi, dispunînd și de o bază materială adecvată. La Mănăileasa (1 600 m), în zilele vizitei noastre, zăpada atingea cote de peste un metru. Numai într-o singură duminică, am numărat mai multe sute de iubitori ai schiului. Adăugînd și pe cei de la jocurile pe echipe...

Pe platforma chimică govoreană lucrurile se petrec aproape la fel. Voleiul, popicele, fotbalul (în afara celui de performanță), ciclismul, halterele și baschetul iată disciplinele cele mai mult solicitate de masa de salariați. Foarte curînd, din inițiativa conducerii Combinatului (director general, **ing. Victor Poltoranschi)** și cu sprijinul Consiliului sindical județean, la Govora va lua ființă o asociație care se va ocupa în exclusivitate de activitatea sportivă de masă a salariaților, împlinind astfel una din cerințele cele mai stringente. Asta vrea să însemne nu numai întreceri în cadrul „Cupei sodistului"- tradițională — ci și multe acțiuni turistice de masă pe frumoasa vale a Oltului, schimb de experiență, pe plan sportiv firește, cu tovarășii de la Voineasa și din alte locuri.

Acum, pe firul activității sportive sindicale, asociația nr. 1 trece **a fi Oltul C.E.I.L. Rm. Vîlcea.** O bună bază materială (sală de pregătire fizică și haltere, arenă de popice cu 4 piste etc. și terenuri de baschet, volei și tenis de cîmp, în curs de amenajare) asigură o frecvență bună a salariaților în practicarea exercițiului fizic și în primul rînd a celor peste 1 200 de membri cîți numără asociația. Prezența aici a unor instructori cu mult spirit de dăruire — **Gh. Ciofică**—fotbal, **M. Bușoi**—handbal, **A. Munteanu**—haltere, **ing. N. Costea**—șah, **I. Vătășescu**—tenis de cîmp, **ing. D. Coțulbea**—popice — reprezintă o certă garanție în consolidarea activității sportive de masă, pornind de la gimnastica la locul de muncă.

Tot la Rm. Vîlcea își desfășoară activitatea, cu frumoase rezultate, asociațiile sportive **Fulgerul PTTR** (vezi „Cupa poștașului", o inițiativă foarte reușită vîlceană), **Constructorul** și **Minerul.** Iar în județ — **Cauciucul Drăgășani** (în ciuda tinereții sale: doar 2 ani de activitate), **Lotrul Brezoi** și **Petrolul Băbeni.** Competiții de profil de muncă „Cupa chimistului", „Cupa petrolistului", „Cupa minerului", „Cupa forestierului" etc, completează calendarul sportiv al fiecărei asociații sportive sindicale.

Două cuvinte despre sportul în stațiunile de odihnă. Lucruri bune în special la Olănești băi, dar prea puțin sprijin din partea Consiliilor populare mai ales în privința asigurării bazei materiale. Legea nr. 11 se aplică încă prea lent, mobilitatea organelor responsabile nu se face suficient de simțită. Oamenii veniți la odihnă sau la tratament doresc să facă exercițiu fizic, dar între dorință și realitate este în continuare o distanță care frînge elanul multor iubitori ai sportului.

*Iată cum arată, deocamdată, Voineasa, centru de tranzit pentru turismul montan din bazinul Lotrului*

## BREVIAR

● Vîlcea a dat performanței numeroși sportivi de valoare. Printre ei figurează voleibaliștii **Dumănoiu** (Dinamo București) și **Dumitrescu** („Poli" Galați), ambii aspiranți la locuri în lotul olimpic și atleta **Liliana Leau** (primul antrenor, Dorin Rogojinoiu) componentă a lotului național de atletism, recentă campioană balcanică la cros. Deocamdată...

● Echipa celor mai inimoși activiști sportivi voluntari din Vîlcea s-ar prezenta astfel: **ing. Dorin Stănciulescu** (patinaj), **Al. Bertuoli** (fotbal și ciclism), **N. Filip** (fotbal), **Ed. Sularu** (fotbal), **Marcel Lăzărescu** (fotbal), **Tita Rădulescu** (bob). După cum se vede — și în Vîlcea — fotbalul este preponderent...

● Pe lîngă asociația sportivă **Lotrul Brezoi** activează o foarte vrednică secție de tenis de masă, sub îndrumarea antrenorului **Traian Ancuța**, cu 22 de copii și 4 mese. Este locul de unde s-a lansat **Luminița Bălescu**, campioană națională la copii, în prezent elevă în clasa a V-a a Școlii generale nr. 2 din Rm. Vîlcea și componentă a Școlii sportive. Se spune că este o mare promisiune.

● **O statistică impresionantă: în ultimii 20 de ani, liceul „Nicolae Bălcescu" din Rm. Vîlcea a dat Institutului de Educație Fizică și Sport aproape 100 de candidați, deveniți acum profesori de specialitate.** Tradiția îndrumării spre I.E.F.S. a elevilor de aici, inaugurată de **prof. Marin Trincă**, este continuată cu excelente rezultate, de **prof. Petre Daric**, decanul de vîrstă (și de activitate) al dascălilor de sport din județ. Sincere felicitări!

● Ar fi interesant de alcătuit și un clasament al celor mai activi directori de școală, care sprijină nemijlocit activitatea sportivă. Cine dintre aceștia ar fi „lider": **Ioan Ceaușescu** (Lic. „Bălcescu"-Rm. Vîlcea), **Iulian Iovan** (Lic. „V. Roaită" Rm. Vîlcea), **Iulian Cornilescu** (Lic. pedagogic Rm. Vîlcea), **Mihai Ciobanu** (Lic. teoretic Călimănești), **Solomon Luca** (Șc. gen. Vaideeni), **Gheorghe Chelărescu** (Lic. teoretic Drăgășani), **Gh. Pițigoi** (Lic. teoretic Voineasa), **ing. Traian Popa** (Lic. Agricol Drăgășani).

● Ordinea celor mai reprezentativi sportivi vîlceni pe 1971 ar fi următoarea: 1. **Lucian Berceanu** (campion național de aeromodele); 2. **Adrian Marinescu** (atletism); 3. **Emil Alexe** (volei); 4. **C. Pintilie** (fotbal); 5. **Nicolae Săndulescu** (handbal); 6. **Gheorghe Răban** (lupte). Cum va arăta acest clasament la finele lui '72?

Pagină realizată de **Tiberiu STAMA** cu concursul corespondentului județean **Dragomir ROȘIANU**. Ilustrația, prof. **Constantin CREȚU**

## ITINERAR SPORTIV SĂTESC

Un itinerar sătesc vîlcean, în căutarea fenomenului sportiv, va avea darul să ne demonstreze că tineretul îndeosebi manifestă multă tragere de inimă și interes față de exercițiul fizic. Observația se referă la toate cele 79 de asociații sportive comunale, care dispun de un calendar competițional, alcătuit în funcție de condiții și preferințe.

De curînd, s-au încheiat întrecerile sportive de iarnă pentru „Cupa tineretului de la sate". Circa 10 000 de tineri și tinere s-au întrecut la schi, săniuș, șah și tenis de masă. Avem cuvinte de laudă despre felul cum au organizat faza de masă, asociațiile sportive din **Grădiștea, Budești, Pietrari, Drăgoiești** și **Bălcești.** Succesul întrecerilor a fost sprijinit prin aportul calificat al unor cadre didactice (exemplul cel mai edificator îl reprezintă **prof. Marin Golumbeanu** din Bălcești) precum și al unor consilii populare și organizații comunale de partid ca acelea din comunele **Măciuca, Grădiștea, Drăgoiești** și **Bălceștii de Olteț.**

Au luat ființă, paralel echipe de fotbal (12 de băieți și 4 de fete), a fost îmbunătățită baza materială. Rezultatele frumoase din ediția de iarnă a „Cupei tineretului de la sate" ne dau imbold să organizăm, într-un mod și mai reușit, ediția de vară, unde intenționăm să mobilizăm, la faza de masă, peste 50 000 de tineri și tinere.

Ceea ce face ca sportul sătesc să-și redimensioneze continuu perspectivele se datorește colaborării care există între toți factorii cu responsabilități la nivelul comunei. Noi nu facem niciodată opinie separată cînd este vorba de a organiza o competiție. Organizația de tineret apelează și la unitățile agricole de producție și la școală, la toate întreprinderile socialiste din hotarele comunei. Numai printr-un asemenea efort colectiv am putut vedea împlinite multe proiecte îndrăznețe, privite inițial și pe alocuri cu zîmbete.

Numai așa am ajuns ca aproape toate comunele să dispună de un minim de amenajări pentru sport. Aș da drept exemplu pe cei peste 1 500 de uteciști din Bălcești pentru interesul cu care au răspuns la organizarea campionatelor pe clase, atît la liceu cît și în comunele **Irimești, Gorunești** și **Oteteliș**, care se află cuprinse în perimetrul Bălceștilor. Preocuparea pentru dezvoltarea atletismului, prezența în campionatul județean de fotbal (cu o echipă situată pe locul 2), participare masivă la „Săniuța de argint", iată doar cîteva dintre dovezile de atașament față de sport ale celor din Bălcești.

Sportul sătesc vîlcean a cunoscut o simțitoare efervescență mai ales în acest an, cu ocazia acțiunilor dedicate Semicentenarului U.T.C., organizate pe centre de comună. A fost o impresionantă trecere în revistă a resurselor încă neexplorate pe care le are sportul de masă în satele și comunele vîlcene.

Tot în acest an sîntem preocupați de organizarea unor întreceri sportive dedicate aniversării a 10 ani de la încheierea cooperativizării agriculturii în județul nostru. Va fi vorba mai ales de competiții pe profil de producție — „Cupa recoltei", „Cupa pietrarului", „Cupa Topologului" (ultima în comun cu județul Argeș). Am și fixat în principiu cîteva comune care vor găzdui finalele pe județ — **Copăceni** sau **Mihăiești** la oină, **Bunești** la handbal, **Măciuca** sau **Bălcești** la ciclism, **Slătioara** sau **Horezu** la trîntă etc. Intenționăm, de asemenea ca întrecerea celor aproape 50 de echipe sătești de fotbal să se încheie, printr-un turneu de 4, care să reprezinte un fel de **Festival al fotbalului sătesc vîlcean.** Loc de desfășurare: reședința de județ.

**Gheorghe STANICA**
**secretar cu problemele de propagandă al Comitetului județean U.T.C.**

## PIONIERII ȘI ȘCOLARII NU SE DEZMINT

**Un fapt ne-a apărut foarte limpede: ca și în multe alte județe ale țării școala se înscrie plenar în sfera de activitate a mișcării sportive din județul Vîlcea.** Există în colectivul Inspectoratului școlar, oameni cu o înțelegere netă a necesității de practicare a exercițiului fizic de către tineretul studios (și primul dintre aceștia este însuși **prof. Ion Tudose**, inspectorul general școlar) pentru care dorința de a vedea pe elevi cît mai mult în săli și pe stadioane, pe cărări de munte, în excursii și drumeții, primează în fața multor altor obligații și preocupări didactice.

**Cum s-ar putea caracteriza altfel ideea lăudabilă a Inspectoratului școlar din acest județ de a profila TOATE școlile generale (185 la număr) pe atletism, disciplina cea mai completă, indispensabilă în formarea oricărui copil sau tînăr?** La ora actuală atletismul face casă bună cu elevii, îndeosebi în școlile generale nr. 1, 2, 4, 5 și Copăcelu din municipiul Rm. Vîlcea, Tomșani și Lăpușata, dacă ne referim la cuprinsul județului.

De altfel, în zilele prezenței noastre la Rm. Vîlcea, am avut prilejul de a vedea la lucru cercul pedagogic al profesorilor de educație fizică vîlceni la o lecție deschisă, trimestrială, condusă de inimosul inspector metodist, Radu Vișan. În „Zăvoi", această frumoasă și utilă inițiativă a coincis cu o veritabilă **zi a atletismului școlar.** Se impune să subliniem că lotul de atletism al județului, situat pe plan competițional în divizia B, este alcătuit într-o majoritate convingătoare, din elevi. Și, tot ei vor fi aceia care vor duce și mai sus atletismul de performanță din acest județ.

Sportul pionieresc și școlar **face, în același timp, o evidentă opțiune pentru oină.** Tradițiile seculare ale acestui sport național au răscolit colectivele de elevi și profesori, toată lumea este dornică să readucă în prim plan, o disciplină dinamică, cu reale virtuți educative. Deocamdată „zona Horezu", unde activează foarte mulți absolvenți ai Liceului pedagogic din Rm. Vîlcea, se afirmă net (există acolo și un foarte bun organizator sportiv, **prof. Ioan Popescu**), dar se manifestă și tendința ca de la școlile din zona de munte și pînă spre Drăgășani, oina să nu mai reprezinte o necunoscută. Colaborarea strînsă între școală, organizațiile de pionieri și U.T.C. favorizează existența unui climat extrem de propice materializării unei asemenea idei generoase.

Cum am spus și în altă parte, Vîlcea este un județ cu un accentuat profil montan. Asta a trezit interesul organelor de resort de a impulsiona dezvoltarea sporturilor de iarnă, a schiului mai ales. Un număr de 8 școli generale din zona de munte au și primit din partea Inspectoratului școlar județean, diferite materiale și echipament în dotare, în timp ce la Voineasa și Brezoi se preconizează ca liceele de cultură generală să fie profilate pe schi.

N-am exagera cu nimic dacă am afirma că dinamica dezvoltării sportului pionieresc și școlar este susținută de o preocupare tot mai vizibilă pentru îmbunătățirea bazei materiale, care să acopere un calendar sportiv tot mai bogat, cu obiective mereu mai îndrăznețe. Oamenii, elevii, profesorii, comitetele de părinți dovedesc pasiune, spirit de inițiativă. Acțiunea pentru „Cea mai bună bază sportivă", care a marcat un bilanț remarcabil în anii precedenți, va fi continuată și în acest an. Se estimează că încă în actualul cincinal, TOATE școlile vîlcene vor avea un minim de terenuri de sport și o bună parte din ele chiar și săli.

# VELEITĂȚI SPORTIVE ÎN PERFORMANȚĂ

Vîlcea reprezintă unul din județele cu profil geografic dintre cele mai complexe: cuprinde și munte, și deal și șes. De sus, de la Voineasa și pînă la Bălcești, relieful încîntă privirea, drumurile te poartă de la înălțimi de peste 1 500 de metri și pînă la altitudini foarte apropiate de nivelul Dunării.

Sportul, dorința de mișcare a oamenilor muncii din Vîlcea își fac simțite prezența peste tot. Și asta aproape dintotdeauna. Sigur, fără veleități, fără a urmări prezențe spectaculare în geografia sportivă a țării. Poate, cu o excepție: bobul. Bobul vîlcean a avut anii lui de glorie, cu patru decenii în urmă. Prin '30—'32 oameni de inițiativă ca **Iorgu Arsene** au încercat să lanseze pe „Capela" Vîlcei, un centru de bob de anvergură. Ion Arsene văzuse la St. Moritz ceva fastuos, care depășea viziunea celor mai înfocați iubitori ai sporturilor de iarnă și a dorit să transpună acolo, pe cea mai înaltă culme a Rîmnicului Vîlcea, visul său. În parte a reușit. Cu oameni de ispravă ca **Gheorghe Chiriac** și **Tita Rădulescu**, Iorgu Arsene a făcut cunoscut bobul vîlcean cu mult peste granițele orașului. A fost, însă, o strălucire vremelnică. După dispariția sa bobul vîlcean a reintrat în anonimat. Acum abia se pune tot mai stăruitor în discuție relansarea lui.

Deocamdată, însă, vîlcenii pedalează insistent pe alte discipline sportive cu care doresc să se înscrie în aria performanței. De pildă, cu fotbalul. O echipă — **Chimia Rm. Vîlcea** — activează în divizia B, alte trei — **Unirea Drăgășani, Lotrul Brezoi** și **Oltul Rm. Vîlcea** — în divizia C, nu au, spre regretul inimoșilor lor susținători, poziții de frunte, dar nădejdile sînt vii; ne aflăm abia la începutul returului.

Rămînînd în sfera jocurilor sportive, se impune să ne referim și la divizia școlară și de juniori. Vîlcea este reprezentată în această competiție a speranțelor prin nu mai puțin de 5 echipe: două de volei, băieți și fete, ambele aparținînd Liceului cu program de educație fizică din Rm. Vîlcea (fetele locul 2, băieții — cu o formație în curs de omogenizare și maturizare — pe locul 4), alte două de handbal — cea feminină reprezintă Liceul agricol din Drăgășani, iar cea masculină Școala sportivă din același oraș — și una de baschet, a Școlii sportive din Rm. Vîlcea (locul 3 în serie). O echipă de băieți foarte tînără, la fel ca și antrenorul ei **prof. Dan Ceaușescu**, omul pe care îl veți întîlni, zile la rînd, de dimineața și pînă seara, printre elevi, în sala de sport.

*Imagine dintr-un meci de baschet, programat la Rm. Vîlcea, în cadrul diviziei școlare și de juniori. În tricouri negre, reprezentanții Școlii sportive din localitate*

Performanță mai poate să însemne și atletismul. Echipa județului a promovat recent în divizia B, susținută de un trio de profesori-antrenori devotați acestui sport — **Ioan Rusu**, Constantin Diaconescu și Gherasim **Calavrias**, care doresc să ajungă, care aspiră la prima divizie. Va fi posibil?

Și tot o garanție că despre sportul de performanță vîlcean se va putea vorbi mult și elogios în anii care vin o reprezintă baza de masă care s-a statornicit în volei și handbal (campionate municipale și județene cu peste 40 de echipe), prezența unor centre de copii și juniori la fotbal (pe lîngă Chimia Rm. Vîlcea și Școala sportivă din același oraș) și, îndeosebi, îmbunătățirea simțitoare a condițiilor materiale.

Toate acestea ne dau un sentiment robust de încredere, fac ca activul salariat și voluntar al organizației noastre să muncească cu tot elanul pentru a răspunde dorinței de afirmare a tineretului din județul nostru.

**Dumitru VLĂDUȚ**
președintele CJEFS Vîlcea

# CIFRE DEMNE DE REȚINUT PENTRU O MONOGRAFIE SPORTIVĂ A JUDEȚULUI

| | Urban | Rural | TOTAL |
|---|---|---|---|
| Săli de sport (gimnastică) | 4 | 2 | 6 |
| Săli de sport (pregătire comună) | 2 | — | 2 |
| Săli de sport (box) | 1 | — | 1 |
| Săli de sport (haltere) | 1 | 1 | 2 |
| Săli de sport (volei) | 1 | — | 1 |
| Săli de sport (tenis de masă) | 2 | — | 2 |
| Bazin de înot (descoperit) | 3 | — | 3 |
| Pistă de atletism (acoperită) | 1 | — | 1 |
| Pistă de atletism (descoperită) | 1 | — | 1 |
| Teren pentru fotbal (pistă, tribune) | 4 | 1 | 5 |
| Teren simplu pentru fotbal | 5 | 94 | 99 |
| Teren handbal | 28 | 96 | 124 |
| Teren baschet | 12 | 17 | 29 |
| Teren volei | 38 | 131 | 169 |
| Teren tenis de cîmp | 1 | 2 | 3 |
| Arenă popice acoperită (4 piste) | 1 | — | 1 |
| Arenă popice acoperită (2 piste) | 3 | 3 | 6 |
| Arenă popice descoperită | 14 | 16 | 30 |

*Baza sportivă a liceului „Vasile Roaită" din Rîmnicu Vîlcea, unul din bastioanele sportului de performanță vîlcean*

O ACȚIUNE BINEVENITĂ

# POPULARIZAREA ATLETISMULUI ÎN RÎNDUL ELEVILOR DIN CAPITALĂ

**● „ZIUA ATLETISMULUI ȘCOLAR" ● STADIOANELE DIN CAPITALĂ LA DISPOZIȚIA TINERETULUI PENTRU PREGĂTIRE ȘI CONCURSURI ● ORGANIZAREA CAMPIONATELOR ȘCOLARE PE SECTOARE**

În dorința de a populariza atletismul în rîndul tineretului școlar, Comisia de atletism a municipiului București în colaborare cu secția de învățămînt, Comitetul municipal U.T.C. și Consiliul Organizației pionierilor București și cu sprijinul secțiilor de atletism, a corpului de profesori de educație fizică și antrenori, a inițiat în anul Jocurilor Olimpice o acțiune menită să atragă elevii la probele atletice și să contribuie la organizarea în cît mai bune condițiuni a concursurilor de atletism prevăzute în calendarul sportiv școlar

**BAZELE ATLETICE LA DISPOZIȚIA ȘCOLILOR**

O primă măsură menită să asigure succesul acestei inițiative este aceea luată de Biroul C.M.E.F.S. București de a pune la dispoziția școlilor terenurile sportive înzestrate cu instalații de atletism (pistă-gropi sărituri-sector greutate).

În fiecare săptămînă — lunea — elevii, sub conducerea profesorilor și ajutați de un corp de antrenori și instructori, vor putea folosi terenurile sportive din sectorul respectiv pentru selecție-pregătire și organizarea fazei pe sector a campionatelor școlilor generale (concurs individual și pe echipe tetratlon); campionatul liceelor și școlilor profesionale (individual și pe echipe pentatlon); campionatul de ștafete; crosul tineretului.

Stadioanele afectate elevilor pe sectoare:

Școlile din sectorul I — stadioanele Voința și Tineretului; II Dinamo; III Stadionul „23 August"; IV Olimpia; V Constructorul; VI Progresul; VII Steaua; VIII Rapid și Laromet.

Pe aceste stadioane, în fiecare început de săptămînă, între orele 8—10 și 15—17, se vor organiza selecții-pregătire și concursuri.

**DIVIZIA ȘCOLARĂ DE ATLETISM**

În toamnă va lua ființă divizia școlară de atletism — școli generale și campionatul liceelor — ambele competiții cu un program redus de probe, menite totuși să stimuleze interesul școlilor în a pregăti și prezenta o echipă.

Concursurile se vor desfășura pe sectoare și cu fază finală pe municipiu.

Buna reușită a acestei ample acțiuni va depinde de interesul și pasiunea cu care profesorii de educație fizică, antrenorii de atletism, activiștii sportivi ai U.T.C. și organizației de pionieri, ca și președinții de sectoare sport și educație fizică din cadrul municipiului le vor manifesta pentru atletismul școlar.

## scrimă

### REZULTATE SCONTATE, LA CRAIOVA

În cadrul campionatului republican de scrimă al seniorilor s-a desfășurat, la Craiova, una din etapele de zonă care s-a soldat cu următoarele rezultate:

*Floretă masculin:* 1. G. Pordea (Polit. Tim.) 4 v d.b.; 2. I. Neagu (Polit. Iași) 4 v d.b.; 3. Z. Zsak (Polit. Tim.) 3 v; 4. N. Dumitrescu (Polit. Iași) 2 v; 5. L. Daradics (Polit. Tim.) 2 v; 6. I. Lăudoiu (Petrolul) 1 v. *Floretă feminin:* 1. I. Dorsonski (Polit. Tim.) 4 v d.b.; 2. U. Chefalelis (Farul) 4 v. d. b.; 3. M. Gospodinov 2 v; 4. E. Boscov 2 v; 5. A. Ghițu 2 v; 6. D. Simu (toate Dunărea) 1 v. *Sabie:* 1. D. Popescu (Polit. Iași) 5 v; 2. A. Creițaru (Tractorul) 4 v; 3. T. Spînu 2 v; 4. D. Mancaș (ambii Petrolul) 2 v; 5. T. Papp (Polit. Tim.) 1 v; 6. V. Șuta (Polit. Iași) 1 v. *Spadă:* 1. L. Isailă 5 v; 2. A. Mironov 4 v; 3. A. Cărămidă (toți Electroputere) 2 v; 4. S. Ursu (Farul) 2 v; 5. N. Țupa (Tractorul) 2 v; 6. H. Gheorghe (Farul) 0 v.

Sîmbătă și duminică are loc faza de zonă de la București.

### TINERII SCRIMERI ROMÂNI AU PLECAT LA MADRID

Ieri a plecat, la Madrid, lotul de trăgători care ne va reprezenta țara la campionatele mondiale de scrimă pentru tineret, programate în capitala Spaniei între 30 martie și 3 aprilie.

Lotul cuprinde 12 sportivi: Aurora Crișu, Viorica Draga, Mariana Ostafi (floretă fete), Petre Buricea, Petre Kuki, Ladislau Ruff (floretă băieți), Ion Pop, Cornel Marin, Alexandru Csiki (sabie), Octavian Zidaru, Dan Podeanu și Paul Szabo (spadă). Ei sînt însoțiți de antrenorul emerit Alexandru Csipler și prof. Cornel Pelmuș.

La Madrid se mai află, actualmente, președintele Federației române de scrimă, Vasile Ionescu, împreună cu secretarul general al federației, prof. D. Țepșan, pentru a lua parte la ședința Biroului executiv al forului internațional de specialitate.

## handbal

Se reia campionatul diviziei B

### CINE VA INTRA (SAU VA REINTRA!) ÎN PRIMUL EȘALON?

Începînd de duminică, echipele din eșalonul secund își vor relua aprigă dispută pentru îndeplinirea gîndului care-i animă pe cei peste 600 de handbaliști și handbaliste din divizia B: intrarea (sau reintrarea!) în rîndul celor mai bune teamuri din țară.

Și nu degeaba am specificat, în paranteză, **reintrarea,** ci pentru că acum, înainte de startul în returul campionatului, liderele în cele patru serii sînt patru echipe care au activat în „A": **Minaur Baia Mare și Voința București** la masculin, **Progresul București și CSM Sibiu la feminin.** Am spus, înaintea parantezei, că toate echipele se gîndesc la intrarea în divizia A, pentru că, numai privind situația primelor trei clasate observăm că (cu o singură excepție — Minaur), liderele clasamentelor sînt departe de a se considera promovate, ele avînd avantaje suficient de străvezii pentru a putea fi remontate de urmăritoare.

Să încercăm, însă, anticiparea eventualelor surprize ce pot apare în returul campionatului.

În prima serie feminină, **Progresul București,** deși dispune de o garnitură puternică, are o sarcină extrem de dificilă prin faptul că principala sa adversară, **Spartac Ploiești,** și-a îmbunătățit lotul prin legitimarea jucătoarelor **Georgeta Mache și Marilena Pepene** de la IEFS, lucru care va duce, firesc, la sporirea capacității ofensive a teamului ploieștean. Nu trebuie neglijată **nici cea de a treia clasată, Voința București,** care, deși „s-a specializat" în meciuri nule, vădește o mare revenire de formă. Iată situația în fruntea clasamentului:

| | | | | | | |
|---|---|---|---|---|---|---|
| 1. **Progresul București** | 9 | 8 | 0 | 1 | 134—89 | 16 |
| 2. **Spartac Ploiești** | 9 | 6 | 1 | 2 | 89—73 | 13 |
| 3. **Voința București** | 9 | 4 | 3 | 2 | 101—80 | 11 |

În seria a II-a feminină, situația e și mai încîlcită, disputa pentru supremație dîndu-se între aceleași echipe, care, în urmă cu un an, se luptau pentru a rămîne în divizia A: **C.S.M. Sibiu** și **Constructorul Timișoara.** Dar, cum anul trecut, nici una dintre echipe n-a reușit să se salveze, iată-le acum pe amîndouă luptînd cu aceeași dîrzenie pentru revenirea în divizia A... Numai de nu s-ar întîmpla la fel, adică să cîștige ...al treilea: **Sparta Mediaș,** care „vine tare"! Campionatul se reia în această serie de la următoarea situație:

| | | | | | | |
|---|---|---|---|---|---|---|
| 1. **CSM Sibiu** | 9 | 7 | 0 | 2 | 83—78 | 14 |
| 2. **Constr. Timișoara** | 9 | 5 | 3 | 1 | 127—86 | 13 |
| 3. **Sparta Mediaș** | 9 | 5 | 1 | 3 | 99—81 | 11 |

La masculin, seria I, handbaliștii de la **Voința București** vor scăpa de emoții abia după etapa a doua, cînd se întîlnesc cu adversara directă, **Relonul Săvinești,** e drept rămînînd încă în cursă **ASA Tg. Mureș,** care pare totuși o parteneră mai comodă decît echipa chimiștilor. După felul în care au evoluat zilele trecute handbaliștii bucureșteni în compania formației ungare Spartakus Budapesta, antrenorul **Ilie Alexandru** este mai puțin îngrijorat și speră în readucerea formației sale în primul eșalon. Primele trei clasate din serie pornesc de la următorul punctaj:

| | | | | | | |
|---|---|---|---|---|---|---|
| 1. **Voința București** | 9 | 6 | 2 | 1 | 168—127 | 14 |
| 2. **Relonul Săvinești** | 9 | 6 | 0 | 3 | 177—164 | 12 |
| 3. **ASA Tg. Mureș** | 9 | 5 | 2 | 2 | 152—134 | 12 |

Cea mai clară situație o găsim în seria a II-a masculină, unde **Minaur Baia Mare** e pe cale să realizeze performanța echipei feminine **Rapid București** care a cîștigat în campionatul trecut toate partidele! Băimărenii au un avans de 7 puncte față de următoarele... trei clasate și e greu de crezut că mai pot scăpa promovarea.

| | | | | | | |
|---|---|---|---|---|---|---|
| 1. **Minaur Baia Mare** | 9 | 9 | 0 | 0 | 170—81 | 18 |
| 2. **ASA Sibiu** | 9 | 5 | 1 | 3 | 155—126 | 11 |
| 3. **CSM Reșița** | 9 | 5 | 1 | 3 | 148—121 | 11 |
| 4. **Gloria Arad** | 9 | 5 | 1 | 3 | 144—164 | 11 |

Aceasta este situația înainte de reluarea campionatului. Cine va intra (sau va reintra!) în divizia A? Răspunsul ni-l vor da cele 9 etape care încep duminică...

## volei

DIVIZIA B

### CLASAMENTELE DUPĂ TURUL III, LA MASCULIN

Vă prezentăm astăzi clasamentele după turul III în divizia B masculină.

**SERIA I**

| | | | | | |
|---|---|---|---|---|---|
| 1. Petrolul Ploiești | 15 | 11 | 4 | 39:18 | 26 |
| 2. Politehnica Iași | 15 | 11 | 4 | 39:22 | 26 |
| 3. Relonul Săvinești | 15 | 9 | 6 | 34:25 | 24 |
| 4. Constructorul Sv. | 15 | 9 | 6 | 31:26 | 24 |
| 5. Vagonul Pl. | 15 | 5 | 9 | 25:36 | 19 |
| 6. Oțelul Galați | 15 | 0 | 15 | 4:45 | 10 |

**SERIA A II-A**

| | | | | | |
|---|---|---|---|---|---|
| 1. Electra Buc. | 15 | 13 | 2 | 41:22 | 28 |
| 2. Locomotiva Buc. | 15 | 10 | 5 | 36:24 | 25 |
| 3. Medicina Buc. | 15 | 9 | 6 | 36:24 | 24 |
| 4. Farul Constanța | 15 | 7 | 8 | 27:35 | 22 |
| 5. Aurora Buc. | 15 | 3 | 12 | 23:38 | 18 |
| 6. Voința Buc. | 15 | 3 | 12 | 20:40 | 18 |

**SERIA A III-A**

| | | | | | |
|---|---|---|---|---|---|
| 1. Voința Arad | 15 | 14 | 1 | 43:16 | 29 |
| 2. Electroputere Cv. | 15 | 10 | 5 | 35:26 | 25 |
| 3. Corvinul Hunedoara | 15 | 8 | 7 | 30:29 | 23 |
| 4. A.S.A. Sibiu | 14 | 7 | 7 | 29:33 | 21 |
| 5. Politehnica II Tim. | 14 | 3 | 11 | 22:34 | 17 |
| 6. Constructorul C. | 15 | 2 | 13 | 17:43 | 17 |

**SERIA A IV-A**

| | | | | | |
|---|---|---|---|---|---|
| 1. Explorări B. Mare | 15 | 13 | 2 | 41:13 | 28 |
| 2. Alumina Oradea | 15 | 10 | 5 | 36:23 | 25 |
| 3. Politehnica Bv. | 15 | 9 | 6 | 31:27 | 24 |
| 4. Silvania Șimleu | 15 | 7 | 8 | 27:30 | 22 |
| 5. Ind. sîrmei C.T. | 15 | 3 | 12 | 20:39 | 18 |
| 6. C.F.R. Cluj | 15 | 3 | 12 | 18:41 | 18 |

● Partida A.S.A. Sibiu — Politehnica II Timișoara (seria a III-a), amînată din ultima etapă a turului III, se va desfășura la 9 aprilie.

● Oțelul Galați (seria I), care s-a retras după turul II, a pierdut toate cele 5 partide prin neprezentare.

## ciclism

### STARTURI POPULATE LA CURSELE DE FOND

Etapa a doua a Cupei Școlii sportive nr. 1 la ciclism s-a consumat duminică pe traseul devenit clasic: șoseaua București—Ploiești, varianta Buftea. O remarcă îmbucurătoare: numărul alergătorilor prezenți la toate cele cinci probe ale cursei a trecut și de data aceasta de 150. Iată ocupanții primelor trei locuri din cadrul fiecărei probe:

**Biciclete turism — 8 km:** 1. C. Făureanu (Voința) 15:20, 2. Gh. Voiculescu (Steaua), 3. H. Cristea (S. S. 3); **semicurse — 10 km:** 1. M. Nicolae (Voința Buc) 18:24, 2. N. Savu (Petrolul Pl.), 3. I. Fleșeriu (Voința Buc.) **juniori II** — 20 km: 1. I. Tatara (S.S.2) 33:04, 2. A. Ciobanu (Voința Pl.), 3. Gh. Schiopu (S.S.1.); **juniori I** — 30 km: 1. M. Roșu (Dinamo) 49,51, 2. N. Voican (S.S.3), 3. Gh. Pîrvulescu (Steaua); **seniori** — 80 km: 1. I. Cosma (Dinamo) 1:59,20, 2. I. Nagy (Steaua) același timp, 3. A. Zaroschi (Dinamo) 2:00,39, 4. Șt. Cernea (Olimpia) același timp, 5. G. Negoescu (Steaua) 2:01,28.

**I. STOICA**
maestru al sportului

## tir

### „CUPA PRIMĂVERII"

La primul concurs republican al anului, la arme cu glonț, țintașii dinamoviști au avut o comportare bună, cîștigînd detașat „Cupa primăverii". Competiția inaugurală a sezonului a reprezentat o reușită și din punct de vedere al rezultatelor pe care le puteți de altfel aprecia, parcurgînd rîndurile care urmează: **armă liberă calibru mare 3x20 f seniori: 1. P. Sandor** (Steaua) 563 p (pe poziții: c. 193, g. 189, p. 181), 2. E. Șatala (Dinamo) 550 p, 3. Gh. Sicorschi (Dinamo) 549 p. **Pistol sport 60 f. seniore: 1. Anișoara Matei** (Dinamo) 568 p (283—285), 2. Ana Buțu (Olimpia) 534 p, 3. Gabriela Mendoiu (I.E.F.S.) 529 p; **juniori: 1. Silvia Bujdei** (U. T. Arad) 561 (280—281), 2. G. Galotă (I.E.F.S.) 557 p, 3. C. Axente (Steaua) 550 p. **Cîștigătorii probei de armă standard 3x20 f. juniori: fete — Dumitra Matei 548 p, băieți — S. Cucu 559 p** (ambii de la Dinamo).

Clasament general: **1. Dinamo București 334 p,** 2. Steaua 218 p, 3. Olimpia București 115 p.

# fotbal

AZI, ÎN CUPA ROMÂNIEI

## „RUNDA" SFERTURILOR DE FINALĂ

Mai grăbită decît în alte ediții „Cupa României" a ajuns într-o fază superioară.

Azi, în patru orașe, se vor disputa meciurile din cadrul **sferturilor de finală,** în care divizionarele A au ca partenere trei reprezentante ale diviziei secunde, în meciuri deosebit de interesante. Dar iată programul:

**Sibiu:**
**METALUL BUCUREȘTI — A.S.A. TG. MUREȘ**
(arbitru Tr. Moarcăș — Brașov)

**Brașov:**
**F. C. GALAȚI — RAPID**
(C. Nițescu — Sibiu)

**Hunedoara:**
**C.F.R. CLUJ — JIUL**
(I. Ritter — Timișoara)

**Tr. Severin:**
**POLITEHNICA TIMIȘOARA — DINAMO**
(N. Cursaru — Ploiești)

MECIURILE VOR ÎNCEPE LA ORA 15,30.

Reamintim că în caz de egalitate după 90 de minute, jocurile se vor prelungi cu două reprize a cîte 15 minute. **Dacă egalitatea se menține, se califică echipa de categorie inferioară.** În cazul partidei de la Hunedoara, unde se întîlnesc două echipe de Divizia A, **dacă scorul este egal după 120 de minute, echipa care se va califica va fi stabilită prin executarea loviturilor de la 11 m.**

Semifinalele Cupei vor avea loc la 14 iunie. Data tragerii la sorți nu s-a stabilit încă.

## TRIAL PENTRU LOTUL DE TINERET

**În vederea formării lotului ce va participa la Balcaniada de tineret de la Izmir (9—16 iulie), mîine, de la ora 15,30, pe stadionul Republicii din Capitală se va desfășura un trial la care au fost convocați jucători din seria a IV-a a Diviziei C.** Din elementele selecționate se va forma echipa seriei, care la 26 aprilie va participa la meciurile celor mai buni jucători din Divizia C. Antrenorii care vor alcătui echipa seriei a IV-a sînt *S. Taciuc* și *Al. Constantinescu.*

## ECOURI ● ECOURI ● ECOURI ● ECOURI

### „STOPUL FOTBALISTIC" DE LA PITEȘTI...

Credem că „lovitura de trăznet" de la **Pitești** are nevoie de cîteva rînduri-supliment. Prima explicație o fixăm asupra cazului **Dobrin.** Aici se cuvine să subliniem că absența fotbalistului nr. 1 al echipei are repercusiuni asupra coechipierilor nu numai prin dispariția aportului său (și acesta, de loc neglijabil dacă ne gîndim că adversarul îi acordă o atenție specială, sacrificînd 1—2 oameni pentru anihilarea lui), dar — și la aceasta ne-am referit în cronica partidei — și asupra randamentului celor care intră în teren. Aceștia resimt o dublă responsabilitate și nu aduc acel aport considerat a fi media comportării lor. Fenomenul l-am observat la cel puțin 7 dintre cei 11 jucători utilizați la începerea partidei. Nu poate fi explicat altfel faptul că unii dintre ei — recunoscuți ca tehnicieni de o bună valoare — n-au fost capabili, minute în șir, să realizeze o preluare corectă! Se vorbește despre o desconsiderare a adversarului, situație pe care, din investigațiile noastre și din observarea atentă a comportării, o respingem. Dimpotrivă. Piteștenii au apărut ca striviți de necesitatea obținerii celor două puncte, care să-i mențină în cursa pentru titlu. „Absența Dobrin" și miza partidei — din punctul propriu de vedere — au redus la 30% întreaga lor forță de joc, comparativ cu ceea ce realizaseră cu șapte zile în urmă la București.

Socotim că asupra acestui aspect trebuie să se oprească atenția și eforturile conducerii tehnice a F.C. Argeș, mai cu seamă că întreaga atitudine la abordarea meciului și comportamentul ca atare, relevate de **Steagul roșu,** reprezintă un indiciu sigur, prin contrast, asupra diagnosticului ce trebuie dat cazului de „stop fotbalistic" intervenit în comportarea lui **F.C. Argeș.** În minutele ce au urmat fluierului final al arbitrului **Constantin Niculescu,** am putut constata atitudini realiste și moderate în ambele tabere. Nici brașovenii nu umflau victoria și nici conducerea clubului argeșean nu transforma eșecul într-o tragedie. Acest just diapazon reprezintă un indiciu că la Brașov se luptă pentru evitarea apariției „inamicului îngîmfare", iar la **Pitești** pentru neutralizarea celui numit descurajare..

**Eftimie IONESCU**

### GHIȚĂ A VRUT, DAR DE CE A ACCEPTAT MEDICUL?

Autocarul aștepta în fața hotelului Jiul, din Craiova, pentru a-i transporta pe jucătorii de la S.C. Bacău la stadion. Citeam pe fețele jucătorilor băcăuani o undă de îngrijorare. Motivul l-am aflat cîteva minute mai tîrziu, de la antrenorul Costică Rădulescu. **„Ghiță este suferind. Are 39 de grade temperatură".** Îl privim pe „cerberul" băcăuanilor. Este palid și își șterge mereu cu batista broboanele de sudoare de pe față.

...În vestiarul rezervat oaspeților, Ghiță se echipează agale. Cu toată febra, vrea să joace cu orice preț. Își asumă răspunderea de a intra în poartă.

Apără prima repriză și apără bine, fără a primi vreun gol. În pauză, rămîne întins pe o banchetă. Nu mai rezistă. La insistențele antrenorilor, acceptă să fie înlocuit cu Cizic.

Desigur că apreciem gestul lui Ghiță, atașamentul față de culorile clubului, faptul că nu și-a părăsit coechipierii într-o confruntare atît de dificilă ca aceea de la Craiova cu Universitatea. Dar să nu omitem și celălalt aspect, legat de repercusiunile pe care le-ar putea avea o asemenea exagerată dorință de a juca cu orice preț. Trecînd peste spiritul de mare sportiv al lui Ghiță ne punem pe drept cuvînt întrebarea: **oare medicul echipei nu trebuia să se opună participării lui Ghiță la joc?** După părerea noastră, **da.** Și aceasta tocmai pentru a fi evitată vreo nefericită consecință după joc. De fapt, starea i s-a înrăutățit după meci și, ca urmare, a doua zi Ghiță nu s-a putut prezenta la București, unde fusese convocat la verificarea lotului olimpic. Datorită imprudenței de la Craiova, atît din partea portarului băcăuan, **DAR MAI ALES DIN PARTEA MEDICULUI** (care are o răspundere precisă într-o echipă de fotbal), însănătoșirea lui Ghiță va întîrzia, iar participarea la următorul joc de campionat este incertă.

**Gheorghe NERTEA**

## AZI: LOTUL OLIMPIC — SPORTUL STUDENȚESC

În cadrul pregătirilor pe care le efectuează pentru meciul cu Danemarca, din preliminariile olimpice, lotul olimpic al țării va susține azi un joc de verificare în compania liderului seriei I a diviziei B, Sportul Studențesc. Partida va avea loc — începînd de la ora 10,30 — pe terenul 1 din complexul sportiv „23 August" din Capitală.

Începînd din aprilie

## O lungă suită de întîlniri internaționale pentru juniorii noștri

Primăvara și vara acestui an vor fi punctate cu multe, diverse și atractive acțiuni fotbalistice în care vor fi angrenați cei mai talentați juniori ai țării. Pe agenda lunilor aprilie, mai, iulie și august figurează confruntări internaționale, amicale sau oficiale, ale juniorilor români **(Turneul U.E.F.A.** din Spania, meciul **Bulgaria — România, „Turneul Prieteniei"** de la Timișoara etc.). Amănunte semnificative și unele date concrete despre aceste viitoare acțiuni ale elitei juniorilor noștri am desprins dintr-o discuție cu antrenorul echipei naționale de juniori, **Constantin Ardeleanu.**

— Se știe foarte bine, viața unei echipe naționale de juniori se încheie odată cu participarea ei la Turneul final U.E.F.A. Purtătorii tricourilor reprezentativei pășesc pragul maturității, cresc, cedîndu-le altora locul. Peste puțin timp așa ceva se va întîmpla și cu **Dumitriu, Luchescu, Ciurea, Szabados, Anghelini.**

— Tocmai din această cauză noi, cei care răspundem de soarta echipei naționale de juniori — rampă de rodare și lansare de elemente valoroase spre fotbalul de performanță — nu avem voie, nici un moment, să scăpăm din vedere echipa a doua, cea de perspectivă. Tabăra de vacanță de la Snagov, va fi, timp de aproape două săptămîni (6—19 aprilie) un prilej excelent pentru a ne convinge de valoarea unora dintre elementele de perspectivă cum sînt: **Negruțiu** („U" Cluj), **Banciu** și **Vrînceanu** (Dinamo București), **Gadjea** (Steagul roșu Brașov), **Iuga** și **Cotigă** (Progresul Brăila), **Crișan** (Minerul Baia Mare), **Catrina** (Rapid București), **Mocanu, Radu Dan, Șurenghin** (Steaua 23 August) etc. Lotul acesta de perspectivă va întreprinde un turneu de două jocuri amicale în Republica Democrată Germană (21 și 23 aprilie, la Klemens și Bautzen), continuîndu-și apoi și accelerîndu-și pregătirile în scopul unei participări fructuoase la „Turneul Prieteniei", în ale cărui ediții precedente a avut comportări meritorii.

Ajungînd, însă, la acest capitol, privind turneul de la Timișoara (28 iulie — 6 august), trebuie arătat că au fost alcătuite deja seriile, s-au stabilit orașele unde se vor juca meciurile și programul de desfășurare a competiției. Astfel, în prima serie vor participa **U.R.S.S., Cuba, Polonia și ROMÂNIA I,** iar în cea secundă **Bulgaria, R.P.D. Coreeană, R.D.G. și ROMÂNIA II.** Cinci orașe bănățene vor găzdui meciurile: **Timișoara, Arad, Reșița, Lugoj și Caransebeș.** Sperăm că această mare întrecere, devenită tradițională, se va bucura de o bună organizare și va găsi o adeziune totală la public.

— Tabăra de vacanță de la Snagov și „Turneul Prieteniei" sînt acțiuni care vizează perspectiva, e adevărat, nu prea îndepărtată. Obiectivul primordial al preocupărilor dumneavoastră rămîne, însă, participarea cu succes a echipei naționale la Turneul U.E.F.A. Care îi este programul?

— Lotul se va reuni la București în ziua de 1 aprilie. Duminică 2 aprilie vom juca un meci cu Tehnometal. La 6 aprilie echipa se va deplasa la Sofia pentru o întîlnire cu naționala de juniori a Bulgariei. La înapoiere vom susține alte două partide de verificare, cu Rapid (9 aprilie) și Metalul București (13 aprilie). Sînt ferm convins că aceste patru întîlniri ne vor ajuta mult pentru a pune la punct pregătirea echipei reprezentative de juniori pe care știm ce examen dificil o așteaptă începînd de la 13 mai, Turneu U.E.F.A. din acest an anunțîndu-se extrem de disputat.

**Laurențiu DUMITRESCU**

DUPĂ 18 ETAPE

## CIFRELE VORBESC

● În etapa a XVIII-a au debutat Ciubotaru (Politehnica) și Doboș (Sport Club Bacău).

● **Cei opt arbitri care au condus partidele acestei etape au primit 33 de stele (în etapa a treia a turului primiseră 35).**

● Au fost dictate două lovituri de la 11 m.: una transformată de Adam, iar cealaltă ratată de Broșovschi. Pînă în prezent, echipele Sport Club Bacău și Jiul n-au beneficiat de nici un penalty, în timp ce Jiul este singura formație care n-a fost sancționată cu nici un „11 m".

● **Roman (C.F.R. Cluj) a marcat al 12-lea autogol al campionatului. De remarcat că echipa Jiul a obținut cele patru puncte în confruntarea sa cu C.F.R. Cluj datorită celor... trei autogoluri înscrise de Cojocaru, Dragomir (la Cluj) și Roman (la Petroșani).**

● În această etapă s-au tras la poartă 214 șuturi, marcîndu-se 12 goluri (al 13-lea a fost autogol), deci un procent de eficacitate de 5,60 la sută. Iată situația primelor echipe în clasamentul eficacității: 1. U.T.A. 13,36 la sută, 2. F. C. Argeș 12,65; 3. Steagul roșu 12,57; 4. Sport Club Bacău 11,90; 5. „U" Cluj 11,11; 6. Univ. Craiova 10,00 etc.

● Situația în „Trofeul Petschovschi", după 18 etape, este următoarea: 1. CRAIOVA 8,66; 2. Ploiești 8,60; 3. Pitești 8,55; 4. Tg. Mureș 8,50; 5—6. Brașov și Constanța 8,44; 7. București 8,40; 8—9. Iași și Cluj 8,33; 10. Arad 8,00; 11—12. Bacău și Oradea 7,66; 13. Petroșani 7,55.

CITIȚI AZI ÎN REVISTA

FOTBAL

● Cu gîndul la decisivele partide din campionatul Europei: ECHIPA ROMÂNIEI LA „ORA FRANCEZĂ"

● **La „Interviul săptămînii" — antrenorul STEFAN COVACI: „DEDIC VICTORIA ASUPRA ARSENALULUI, PRIETENILOR MEI, ANTRENORII ROMÂNI"**

● DUMITRACHE — la marginea fotbalului?

● **De ce au pierdut F. C. Argeș și „U" Cluj?**

● Din activitatea secțiilor de fotbal: FOTBALIST DE DIVIZIA A LA 1.200.000 lei SUBVENȚII; CREȘTEREA TINERELOR CADRE AMENINȚATĂ DE UN CONFLICT MINOR; DINTR-UN „MĂR AL DISCORDIEI" UN TEREN FERTIL PERFORMANȚEI

● **BOULOGNE, directorul tehnic al reprezentativei „cocoșului galic" se interesează de forma lui DOBRIN.**

● Rubricile permanente: comentariul etapei; În 7 zile; Chenar extern; Ancheta internațională „Printre selecționerii celor opt"

## LOTO — PRONOSPORT

**PESTE 100 000 PREMII LA TRAGERILE MĂRȚIȘORULUI PRONOEXPRES și LOTO**

Tradiționalele trageri speciale ale Mărțișorului la Pronoexpres și Loto au răsplătit pe participanți cu peste 100 000 de premii fizice, ceea ce reprezintă tot atîtea „mărțișoare" constînd în autoturisme, excursii peste hotare și bani.

Dar nu numai numărul lor este impresionant, ci și avalanșa de cîștiguri de ridicată valoare în numerar, autoturisme și excursii peste hotare.

**Pentru edificare,** ne vom opri **numai asupra celor mai reprezentative premii: 4 de cîte 100 000 lei; 24 autoturisme de diferite mărci și capacități cilindrice; 206** excursii peste hotare (TURUL AUSTRIEI, TURUL CEHOSLOVACIEI, TURUL CAPITALELOR și excursii în BULGARIA și GRECIA).

Un adevărat record care dovedește încă o dată marile avantaje oferite participanților prin formele de joc care să-i apropie cît mai mult și mai ușor de premiile de ridicată valoare.

● Tragerea Pronoexpres de astăzi va fi televizată direct din Studioul de Televiziune, cu începere de la ora 19.15.

● Mîine este ULTIMA ZI în care vă mai puteți procura biletele pentru tragerea Loto de vineri 31 martie, tragere la care puteți cîștiga autoturisme la alegere și numeroase premii în bani, de valoare fixă și variabilă.

**PRONOSPORT**
**CÎȘTIGURILE CONCURSULUI NR. 13 DIN 26 MARTIE 1972**

Categoria I: (13 rezultate) 1 variantă 50% a 100.000 lei

Categoria a II-a: (12 rezultate) 3,10 variante a 51.506 lei

Categoria a III-a: (11 rezultate) 86,10 variante a 2.732 lei

Report cat. I: 33.058 lei.

Cîștigul de 100.000 lei de la categoria I jucat 50% a fost obținut de BUȚIU NICOLAE din Sibiu.

**Rubrică redactată de LOTO-PRONOSPORT**

# UNITĂȚILE SPORTIVE ȘCOLARE CONSTĂNȚENE CÎȘTIGĂ NOI POZIȚII

*(Urmare din pag. 1)*

festat și în direcția dezvoltării de activități sportive și recreative larg accesibile oamenilor muncii din întreprinderi și instituții, organizîndu-se pentru aceștia, pe lîngă tradiționalele campionate ale asociațiilor sportive, cu faze pe secții, ateliere și sectoare, **peste 600 de duminici cultural-sportive și serbări cîmpenești, precum și circa 1 300 acțiuni turistice.** O mai mare consecvență pentru organizarea de competiții de masă și alte acțiuni s-a făcut simțită și în cazul unor asociații sportive din mediul rural, cum ar fi cele din Topraisar, Ostrov, Chirnogeni, Cobadin, Negru Vodă, Cogealac.

Sînt, de asemenea, de subliniat și eforturile depuse pentru dezvoltarea bazei materiale, **în anul 1971 amenajîndu-se peste 200 de noi baze sportive, dintre care 158 în cadrul școlilor.**

În altă ordine de idei, trebuie spus că extinderea și modernizarea stațiunilor de pe litoral, impetuoasa dezvoltare a turismului în această zonă au creat necesitatea organizării de cît mai multe competiții. Acționînd cu promptitudine, **pe baza indicațiilor primite din partea Comitetului județean de partid și a Consiliului Național pentru Educație Fizică și Sport,** precum și cu sprijinul Centralei turistice, organele sportive locale (în speță C.J.E.F.S. Constanța) **au asigurat condiții optime de desfășurare celor 84 de întîlniri internaționale găzduite în anul 1971 de localitățile de pe litoral.**

Dînd aprecierea cuvenită tuturor acestor rezultate pozitive obținute în anul trecut, care au situat din nou Constanța printre județele fruntașe, participanții la plenară au criticat, totodată, fără menajamente, aspectele negative semnalate în diferite sectoare ale activității sportive din județ. După cum s-a remarcat și în darea de seamă prezentată de președintele C.J.E.F.S., **Dumitru Ivan,** în unele secții de performanță **calitatea instruirii lasă de dorit, volumul și intensitatea antrenamentelor fiind departe de a corespunde cerințelor actuale.** Din controalele efectuate a rezultat că **unii antrenori nu respectă principiile de bază ale instruirii moderne, ignoră documentele de evidență și planificare, nu colaborează suficient cu medicii, manifestă superficialitate în propria lor pregătire profesională și lipsă de exigență față de sportivi,** ceea ce are drept consecință nerealizarea obiectivelor stabilite. Exemplificîndu-se, s-a arătat că antrenorii de yachting **Nicolae Calcan** (Electrica) și **Ion Ciulianu** (Știința), deși dispun de condiții și posibilități superioare celor ale secțiilor similare din București, **nu și-au pregătit corespunzător sportivii pentru campionatele naționale, din care cauză n-a fost obținut nici unul din titlurile care altădată rămîneau Constanței.** Mai mult chiar, în acest sport cu tradiție în județ nu este asigurat schimbul de mîine, Constanța fiind în situația de a **nu putea prezenta nici o ambarcațiune la campionatul republican al copiilor care a avut loc la... Mamaia.** Cu toate condițiile bune avute la dispoziție, nici antrenorul **Ion Veliciu,** care conduce procesul de instruire la două secții (Farul și Dobrogea Nouă), nu obține rezultatele dorite, **continuînd să lucreze pentru o așa-zisă perspectivă ce se dovedește foarte vagă.** Superficială și în salturi este munca antrenorului de ciclism **Constantin Dumitru,** de la Portul Constanța, după cum lipsită de eficiență poate fi apreciată activitatea cu juniorii a antrenorilor **Năstase Zănogeanu** și **Ion Văduva.** Unele critici s-au adus și antrenorului **Robert Cosmoc,** determinate mai ales de poziția precară pe care Farul o ocupă în clasamentul diviziei A de fotbal, precum și fostului său secund, **Emanoil Hașoti,** care a neglijat instruirea echipei de tineret-rezerve. De altfel, cu privire la fotbal, s-a făcut trista mențiune că deși județul dispune de 70 de echipe, cu peste 1 500 de jucători, **nici unul dintre aceștia nu a luat în anul 1971 calea vreunei formații din diviziile A și B,** ceea ce demonstrează serioase deficiențe în procesul de instruire, selecție și promovare.

Președintele clubului Farul, **Gh. Cavaliotti,** a arătat, printre altele, în cuvîntul său că **se simte lipsa în birourile de secție a unor oameni pasionați, cu dragoste pentru ramura de sport respectivă, precum și a unor specialiști** care să-i ajute pe antrenori în ridicarea calitativă a procesului de instruire, după cum **nu poate satisface nici colaborarea actuală cu asociațiile sportive din școli, din întreprinderi și instituții.** Slaba preocupare pentru unele ramuri de sport cu condiții bune de practicare în județul Constanța, ca și pentru pregătirea de specialiști în aceste ramuri a fost pusă în evidență și în cuvîntul tovarășilor **Ion Olaru,** președintele Consiliului municipal al sindicatelor, și **Mihai Zaharia,** președintele asociației Marina Mangalia. Secretarul Comitetului județean UTC, **Constantin Șerban,** a subliniat în cuvîntul său **necesitatea întăririi propagandei sportive,** șeful Comisiei sport și turism a Consiliului județean al sindicatelor, **Ștefan Cosmiade,** s-a referit la faptul că în locurile de muncă unde sînt multe femei nu se organizează suficiente acțiuni simple și captivante pentru atragerea acestora la practicarea sportului, iar inspectorul școlar **Aurel Istudor** s-a oprit mai pe larg asupra unor deficiențe reale în munca antrenorilor și profesorilor de educație fizică, precum și în construcția sălilor de sport ale școlilor.

Analizînd, cu competență și exigență, în spirit critic, activitatea din anul precedent, participanții la plenară au dezbătut și adoptat apoi calendarul competițional și bugetul pe 1972, precum și o serie de măsuri — în cadrul planului de dezvoltare pe anul în curs — care să impulsioneze mai mult viața sportivă a județului. În conformitate cu indicațiile și sarcinile date de Comitetul județean de partid, cu concluziile și obiectivele stabilite de conferința C.J.E.F.S. din anul trecut, organele sportive locale și factorii cu care colaborează și-au propus **să amplifice organizarea de acțiuni eficiente în școli, în întreprinderi și instituții, în cartiere, la sate, în stațiunile de pe litoral, în taberele de vacanță.** În acest sens, președintele Consiliului județean al Organizației Pionierilor, **Toma Mareș,** a anunțat lansarea unei **mari acțiuni de învățare a înotului de către copii, începînd chiar de la vîrsta de 2—3 ani.** Creșteri sensibile sînt, de asemenea, prevăzute la toate capitolele activității de performanță (secții afiliate, sportivi clasificați, antrenori, titluri și recorduri naționale, revitalizarea sau dezvoltarea unor ramuri de sport, îndeosebi a rugbyului), în legătură cu care unul din obiectivele principale îl constituie **OBȚINEREA LA OLIMPIADA DE LA MUNCHEN** — de către reprezentanții județului Constanța, selecționați în lotul olimpic — **A CEL PUȚIN UNEI MEDALII.**

În mod susținut se va dezvolta baza materială, urmînd a se da în folosință în acest an **patinoarul artificial** (construit de U.T.C.) și **bazinul de înot din Constanța** (construit prin grija Consiliului județean al Organizației Pionierilor), **bazinul olimpic acoperit din Mamaia, complexul sportiv de la Medgidia** etc. Totodată, vor începe lucrările la **complexul sportiv de la Cișmea,** care se va realiza prin contribuția substanțială a Consiliului popular municipal Constanța.

Înmînînd Consiliului sportiv județean **Diploma** pentru locul trei ocupat în întrecerea pe țară (grupa I de județe), tovarășul **Iovită Popa,** șeful secției organizare și control a C.N.E.F.S., a adresat calde felicitări tuturor celor ce au contribuit prin munca lor la rezultatele obținute. Referindu-se pe larg la principalele realizări și deficiențe semnalate, la obiectivele mai importante care trebuie să stea în viitor în centrul preocupărilor factorilor locali de specialitate, tovarășul Iovită Popa a subliniat în încheierea cuvîntului său și a lucrărilor plenarei că **în județul Constanța există un climat foarte bun și condiții pe deplin corespunzătoare pentru ca activitatea sportivă și turistică să se dezvolte tot mai mult, pentru ca sportul constănțean să urce noi trepte ale afirmării pe plan național și internațional.**

# sportul în lume

# BOXERII AFRICANI SE AFIRMĂ

**● Yokuria (Nigeria) și Zagbeya (Togo) s-au numărat printre finaliștii turneului preolimpic ● Pugiliștii egipteni au dominat turneul de la Izmir ● Varungi, laureat la Ciudad de Mexico, învingător în recentele campionate ale Africii**

Două importante evenimente sportive din cursul anului trecut au prilejuit o remarcabilă prezență a boxerilor de pe continentul african. Este vorba, în primul rînd, despre Săptămîna preolimpică organizată, la sfîrșitul verii trecute, în orașul viitoarelor J.O. de vară.

Cu acel prilej s-a putut remarca, de exemplu, că boxerii din Nigeria au făcut progrese sensibile, de la Olimpiada mexicană și pînă acum. În fruntea lor s-a situat *Yokuria*, care s-a impus prin stilul său ofensiv, prin modul cum știe să acționeze în lupta de aproape și care s-ar fi numărat printre învingători, dacă n-ar fi fost dezavantajat de arbitri în finala susținută cu vest-germanul *Jarmer*. Compatriotul său de la categoria grea *Ouagai*, deși posedă un bagaj tehnic mai restrîns, reprezintă o veritabilă speranță, avînd calități fizice excepționale.

O bună impresie au lăsat la München și pugiliștii din Togo care, deși se aflau la prima lor mare competiție, au concurat cu mult curaj, cum a fost cazul lui *Zagbeya*, care a ajuns pînă în finalele turneului. Sportivii din Camerun, *Bille* și *Niagoou*, au arătat că stăpînesc bine tehnica boxului și numai sub raport tactic s-au prezentat cu unele carențe.

Al doilea eveniment sportiv care a făcut să se vorbească și mai elogios despre boxerii continentului negru l-au constituit Jocurile Mediteraneene de la Izmir. Turneul de box din cadrul acestei mari competiții a reunit sportivi din 12 țări cu toții demonstrînd excelente calități și cunoștințe în domeniul nobilei arte. Cea mai bună impresie au lăsat-o pugiliștii din R.A. Egipt care, prezentîndu-se într-o echipă completă, au ajuns cu 7 din componenți în finale, cucerind 4 medalii de aur. Cu aceste rezultate pugiliștii egipteni s-au clasat pe primul loc în clasamentul neoficial al turneului de box de la Izmir.

O foarte bună comportare — în cadrul aceleiași competiții — au avut și boxerii tunisieni, care au concurat numai la patru categorii, reușind totuși să dobîndească o medalie de aur și trei de argint. *El Ali*, cîștigător la categoria muscă, i-a învins pe experimentații *Jasharevic* (Iugoslavia), *Panaghitis* (Grecia), *El Said* (R.A. Egipt). Coechipierii săi *Abdelazis*, *Mouldi* și *Mohamed Maeri*, s-au dovedit bine pregătiți tehnic și tactic, posedînd în plus o supleție și o viteză rar întîlnite. Cu totul lăudabil s-au comportat în ring și reprezentanții altor țări africane (Maroc, Liban, Algeria) care au luptat de la egal la egal cu pugiliștii unor țări cu veche tradiție în acest sport, ca Italia, Spania și Turcia.

Recent, s-au desfășurat campionatele țărilor africane care s-au bucurat de o masivă participare, explicabilă — de altfel — deoarece constituia și un criteriu de verificare a valorii pugiliștilor în vederea Olimpiadei de la München.

Boxerii din Kenya — care s-au remarcat și la J.O. de la Mexico — au dominat cu autoritate competiția, adjudecîndu-și șase din titlurile puse în joc. Se presupune că trei dintre aceștia pot fi considerați și printre favoriții turneului olimpic. Este vorba de *Mbogva*. *Varungi* și *Atan* care au adăugat tehnicii lor impecabile o rezistență și un dinamism greu de egalat. Să nu uităm că la ediția din 1968 a J.O., *Varungi* a primit „Trofeul Barker", care se atribuie celui mai bun pugilist al turneului olimpic.

Un lot valoros au prezentat și sportivii din Uganda, care au cucerit patru titluri, remarcîndu-se în mod deosebit *Odvory* și *Massanda*. Printre învingătorii și finaliștii competiției s-au mai numărat boxeri din Republica Zair, Nigeria și Camerun, a căror caracteristică o constituie marea forță și rezistență dovedite în ring.

## MAI BUN DECÎT TARTANUL

La Jablonec pe Nisa, în nordestul Cehiei, a fost realizat un material artificial nou pentru acoperit terenurile sportive, din materii prime indigene, numit **„Japanex"**. Poate fi folosit atît pentru terenurile sportive în aer liber, cît și pentru cele acoperite. Noul material sintetic, datorită calităților lui, nu numai că este asemănător produselor străine, dar este chiar mai bun și cu mult mai ieftin decît tartanul și rekortanul folosite pînă acum. Prima bază sportivă care va folosi acest material va fi sala pentru atletism din Jablonec pe Nisa, unde se va desfășura o parte din pregătirea olimpică a sportivilor cehoslovaci.

## TELEX ● TELEX ● TELEX ● TELEX

**În ziua a doua a concursului internațional de natație de la Leningrad** (întrecerile se desfășoară în bazin de 25 m) au fost înregistrate cîteva performanțe de valoare. Astfel, în cursa masculină de 1 500 m Igor Lisitski a stabilit un nou record unional cu timpul de 16:28,1 (vechiul record aparținea lui Belitz Geiman cu 16:31,8). Cu un nou record al U.R.S.S. s-a încheiat și proba masculină de 200 m liber cîștigată de Aleksandr Samsonov cu 1:53,2. În proba feminină de 400 m liber, pe primul loc s-a clasat Tatiana Zolotiskaia (U.R.S.S.), cronometrată în 4:35,9. Cunoscutul recordman Roland Matthes (R. D. Germană) și-a adjudecat victoria în proba de 100 m spate cu performanța de 56,1.

■

**În ziua a doua a concursului atletic de la Gainesville (Florida),** sprinterul american Gerald Tinker a terminat învingător în cursa de 100 yarzi plat cu timpul de 9,4. Proba de 3 000 m obstacole a revenit lui Barry Brown, cronometrat în 8:44,2, iar cea de 440 yarzi garduri, lui Malvin Bassett, cu 51,6. În proba de săritură în lungime, pe primul loc s-a clasat Ron Humphrey cu rezultatul de 7,88 m.

■

**Echipa de tenis a Japoniei a învins** cu scorul de 5—0 selecționata Hong Kong în meciul contînd pentru „Cupa Davis". Echipa Japoniei va întîlni acum, în finala zonei asiatice, formația Vietnamului de sud. Meciul va avea loc în zilele de 7, 8 și 9 aprilie la Saigon.

■

**În „Cupa Davis" (zona Americii de Sud),** la Rio de Janeiro selecționata Braziliei conduce cu 3—0 în meciul cu Venezuela și s-a calificat pentru turul următor al competiției. Echipa braziliană a fost alcătuită din Thomas Koch și Edson Mandarino.

■

**Turneul internațional feminin de tenis de la Richmond (Virginia)** s-a încheiat cu victoria cunoscutei jucătoare americane Billie Jean King, care în finală a dispus cu 6—3, 6—4 de compatrioata sa Nancy Richey. În semifinală, Billie Jean King a învins-o cu 6—3, 6—3 pe Kerry Melville (Australia), iar Nancy Richey a eliminat-o cu 1—6, 7—5, 6—2 pe Rosemary Casals (S.U.A.). În finala probei de dublu, cuplul Billie Jean King — Rosemary Casals a învins cu 7—5, 7—6 perechea australiană Karen Krantzke — Judy Dalton.

■

**Proba de 30 km,** disputată în cadrul concursului internațional de schi fond de la Murmansk, s-a încheiat cu victoria surprinzătoare a sportivului sovietic Iuri Skobov, cronometrat în 1 h 49:57. El l-a întrecut pe campionul olimpic Viaceslav Vedenin — 1h 52:18, clasat pe locul secund. Proba feminină de 10 km a fost cîștigată de schioara sovietică Galina Kulakova, medaliată cu aur la Jocurile Olimpice de la Sapporo, care a obținut timpul de 41:09. Au urmat-o Nina Șebalina (U.R.S.S.) — 41:26 și Elena Sikolova (Cehoslovacia) 41:28.

■

**Proba masculină de slalom** din cadrul tradiționalului concurs internațional de schi „Cedrii Libanului" a fost cîștigată de francezul Pierre Ponteilnoble, cronometrat în două manșe cu timpul de 1:17,95. Pe locurile următoare s-au clasat E. Milanovici (Austria) — 1:17,96, Bruno Wuersch (Austria) — 1:18,83 și Rudy Mayer (Austria) — 1:19.17

■

**Cursa ciclistă internațională** disputată la Brabancone a revenit la aceasta ediție campionului belgian Eddy Merckx. El a parcurs 170 km în 4h 05. Învingătorul a dispus la sprintul final de compatriotul său Van Springel. Întrecerea s-a disputat pe circuit

■

**Tradiționala cursă „Criteriul național",** care reunește anual la start elita ciclismului francez, a revenit la actuala ediție lui Poulidor. Învingătorul a parcurs 212,400 km. în 5h 14:44 (medie orară de 40,483 km), fiind urmat de Alain Santy — la 31 sec. Molineris — la 1:36, Mourious — la 1:59, Delisle — la 2:06 etc.

■

**Cunoscutul ciclist italian A. Bevilacqua,** fost campion mondial profesionist în proba de urmărire în anii 1950 și 1951, a suferit un grav accident. Bevilacqua, care pregătește o secție ciclistă din Veneția, a căzut în timpul unui antrenament lovindu-se la cap. El a fost urgent internat la spitalul din Mestre, medicii declarînd că are o fractură a craniului.

■

**După consumarea a 7 runde, în turneul internațional masculin de șah de la Sarajevo** conduce Szabo (Ungaria) cu 5,5 puncte, urmat de Petrosian (U.R.S.S.), Vukici (Iugoslavia) — 5 puncte, Jansa (Cehoslovacia) — 4,5 puncte, Matulovici (Iugoslavia) — 4 puncte (1) etc.

În runda a 7-a, Szabo l-a învins pe Ivanovici, Petrosian pe Hort, Rajkovici pe Bukal, Kosanski pe Minici, iar Vukici a cîștigat la Basegici. S-au încheiat remiză partidele Tatai — Jansa și Matulovici — Keres.

■

**Concursul internațional de călărie de la Frankfurt pe Main** a continuat cu desfășurarea unei probe de obstacole cîștigată de Harvey Smith. Campionul englez, care a concurat pe calul „Sumertime", a parcurs traseul în lungime de 460 m cu 10 obstacole în 28,8. L-au urmat vest-germanii Herman Schridde pe „Ahron" — 30,1 și Michael Gockel pe „Grano" — 31,4. Brazilianul Nelson Pessoa (pe „Odeon"), unul dintre favoriții cursei, a ocupat locul 9 cu 38,6.

# Campionatul masculin de handbal

*(Urmare din pag. 1)*

țenilor, care au condus aproape tot timpul. În final însă, studenții timișoreni reușesc, de două ori, să egaleze și apoi să preia conducerea (min. 60 : 17—16) prin transformarea unei lovituri de la 7 m (Gunesch), în vreme ce gălățenii vor rata prin Văduva ultima șansă de a obține un rezultat de egalitate, acesta din urmă irosind lovitura de la 7 m de care a beneficiat echipa sa cu 10 secunde înainte de fluierul final! Principalii marcatori: **Gunesch** (8), **Comănescu** și **Oprescu** cîte 2 — Politehnica Timișoara, respectiv **Pădure** (7), și **Hornea** (5).

**INDEPENDENȚA SIBIU — TROTUȘUL** 17—22 (10—14). Handbaliștii de la Trotușul confirmă prin acest rezultat ascensiunea de formă din ultimele etape. Ei au condus în permanență (cu excepția primelor minute cînd scorul s-a menținut egal), datorită blocajelor prompte, atacului variat și apărării excelente, obținînd astfel o victorie pe deplin meritată. Principalii marcatori: **Odae** (7), **Badea** (6) și **Paraschiv** (3) — Trotușul, respectiv **Schmidt** (5) și **Oană** (4).

**UNIVERSITATEA BUCUREȘTI — DINAMO BRAȘOV** 15—16 (7—8)! Un meci dominat de cei doi.. portari — **Bogolea** (Dinamo Brașov) și **Tale** (Universitatea) — care s-au întrecut în apărarea loviturilor de la 7 m, primul parînd 3, iar cel de al doilea 4! În rest, brașovenii au luptat cu o ambiție extraordinară pentru obținerea celor două puncte, în timp ce bucureștenii, cu Voinea bolnav, au făcut eforturi vizibile pentru a-și onora cartea de vizită. De reținut este faptul că studenții au ratat în ultimele 5 minute ale partidei două lovituri de la 7 m!

Principalii realizatori: **Cîrlan** (5), **Cosma** (4) și **Roșu** (3) — Universitatea, respectiv, **Schmidt** (5), **Willisch** (4) și **Gheorghevici** (4).

**UNIVERSITATEA CLUJ — S. C. BACĂU 16—16 (10—9).**

## TURNEUL LUPTĂTORILOR ALBANEZI ÎN ȚARA NOASTRĂ

La Botoșani, în Sala sporturilor, în fața a peste 500 de spectatori, s-a disputat întîlnirea amicală de lupte greco-romane dintre selecționata orașului (întărită cu cîțiva luptători din lot) și reprezentativa olimpică a Albaniei, care efectuează un turneu în țara noastră. Meciurile au fost de bun nivel tehnic, iar scorul final a fost favorabil românilor 5—3.

*Rezultate tehnice:* cat. 48 kg — Aiacoboaiei (B) p.p. Xaelip (A); 57 kg — Răduț b.p. Husein; 57 kg — Iovoniciuc p. t. Kiytim; 62 kg — Drescanu b.p. Suhorov; 68 kg — Cosovschi p.p. Haidin, 74 kg — Mihai b.p. Baskim; 82 kg — Vlad b.p. Ștefan; 90 kg — Neguț b.p. Vlias.

A arbitrat bine Tr. Oancea.

**Th. UNGUREANU,** coresp.

# HOCHEIȘTII ROMÂNI — REVELAȚIA PRIMEI PĂRȚI A CAMPIONATULUI

*(Urmare din pag. 1)*

zată printr-un joc bun, uneori chiar foarte bun, care n-a lăsat nici o speranță adversarilor.

În această privință partida de luni seara, cu Norvegia, a întrecut pînă și cele mai optimiste așteptări. Fiecare jucător și echipa în ansamblul ei au evoluat cu totul remarcabil. Sint mulți, poate chiar foarte mulți ani, de cînd hocheiștii noștri n-au mai jucat de o asemenea manieră entuziasmantă ca în primele două reprize ale partidei cu Norvegia, astfel că aveam, la un moment dat, impresia că între cele două combatante există o diferență de valoare de cel puțin o clasă. Jocul a fost, în primele 40 de minute, total sub controlul hocheiștilor români, care și-au sufocat partenerii în treimea lor de apărare, realizînd combinații de kinogramă, încheiate cu șuturi puternice, cele mai multe țintite chiar pe spațiul porții. De altfel, credem că situația comparativă a șuturilor pe poartă este pe deplin grăitoare: 57 românii (pe reprize: 14+28+15); 26 norvegienii (7+11+8)!

Un mare merit al hocheiștilor români a fost și atenția cu care au știut să se apere și să anihileze, de cele mai multe ori chiar din față, arma numărul 1 a scandinavilor, teribilele lor contraatacuri, care în urmă cu doi ani, în aceeași competiție, ne-au pus atîta... pe jar.

Ar mai fi de subliniat la jucătorii români puterea excepțională de luptă pe care au dovedit-o în această partidă, ambiția cu care s-au avîntat în întrecere și în plus orientarea lor tactică.

Acumulînd patru puncte, hocheiștii noștri se văd, teoretic, puși în afara periculosului loc 7 al clasamentului, fapt care, indiscutabil, le va îngădui să abordeze partidele viitoare, nu cu mai puțină răspundere, ci cu mai multă decontractare, cu mai multă siguranță și aplomb, ceea ce va fi, fără discuție, în folosul jocului în sine, al spectacolului sportiv. Nutrim convingerea că și în celelalte patru meciuri pe care echipa României le mai are de susținut (miercuri cu Polonia, joi cu R. D. Germană, sîmbătă cu Japonia și duminică cu S.U.A), colectivul de antrenori **(M. Flamaropol, Z. Czaka** și **I. Tiron)** vor ști să insufle elevilor lor, ca și pînă acum, dorința unei comportări cît mai frumoase. Este ceea ce așteptăm cu toții de la acești bravi băieți. Succes!

## INVITATUL NOSTRU

### SHIGERU MISUNO (Japonia): „Noi am început la București pregătirile pentru J. O. 1976 de la Denver-Colorado!"

Statornic iubitor al hocheiului, dl. Shigeru MISUNO, membru al federației japoneze de specialitate și al consiliului L.I.H.G., ne-a răspuns luni seara, după meciul România — Norvegia, la cîteva întrebări, dintre care prima nu pute fi alta decît cea legată de comportarea jucătorilor români:

**— Ce impresie v-a făcut echipa română?**

— Foarte bună. Hocheiștii români s-au dovedit excelenți pe planul combinațiilor rapide și foarte agresivi în apărare și în atac. Categoric, meritã din plin rezultatele obținute pînă acum!

**— Care este explicația faptului că Japonia a prezentat la această ediție a grupei B o echipă aproape nouă?**

— La Sapporo, selecționata țării noastre, în componența căreia se aflau mulți jucători de peste 30 de ani, nu a dat deplină satisfacție. Am hotărît atunci ca începînd cu competiția de la București să rodăm o formație pentru Jocurile Olimpice din 1976, formație care are media de vîrstă puțin peste 20 de ani. În ciuda rezultatelor nu prea bune, noi sîntem mulțumiți și vom merge înainte pe acest drum.

**— Care credeți că este cea mai bună echipă din acest turneu?**

— Impresia mea este că selecționata S.U.A. se anunță drept principala candidată la primul loc. Este drept că reprezentativele Poloniei și R.D. Germane au arătat pînă în prezent multă maturitate și omogenitate, ieșind cu bine din situații dificile. Dar tinerețea, forța și viteza hocheiștilor americani cred că sînt calități suficiente pentru ca ei să se impună.

**— Ce impresie v-au făcut spectatorii români?**

— Este altceva decît la noi. Îmi place totuși publicul. Este foarte cald și își iubește tare mult echipa. În Japonia un astfel de public nu se vede decît la...baseball.

**— O ultimă chestiune: cum apreciați arbitrajele?**

— Mă puneți într-o situație puțin cam dificilă. După părerea mea, arbitrajele de pînă acum nu au fost prea slabe. N-aș putea să spun, însă, că s-a arbitrat foarte bine, fără greșeli. Dar, problema nu este alarmantă, deoarece și L.I.H.G. procedează la fel ca majoritatea antrenorilor: rodează, la grupa B, arbitri pentru grupa A!

# ZIUA DE ODIHNĂ!

*(Urmare dn pag. 1)*

grafelor. Nimeni nu mai ține minte de cîte ori și-a pus semnătura pe fel de fel de calețe și caiețele.

Tinerii hocheiști americani au solicitat, totuși, un autobuz pentru a face un tur al orașului și pentru a-și satisface curiozitatea de a vedea Muzeul Satului, a cărui celebritate a ajuns și în țara lor. S-au făcut zeci de fotografii, au fost ținute nenumărate impresii frumoase. Norvegienii, în schimb, au preferat un spectacol la Circul de Stat.

Seara, ferestrele hotelului Union, cartierul general al campionatului mondial, n-au mai stat luminate pînă tîrziu, ca în alte zile. Luminile s-au stins devreme și fiecare hocheist a adormit repede...

Astăzi ne vom reîntîlni cu ei pe patinoar!

## STATISTICA ARE CUVÎNTUL...

### Japonia candidată la trofeul fair-play

● După patru zile de întreceri, situația în diferitele clasamente ale competiției se prezintă astfel:

REALIZATORI: 1. Zientara (Polonia) 6 p (5 goluri + 1 pasă de gol, în 2 meciuri), 2. R. Hiti (Iugoslavia) 6 p (2+4—3), 3. Peluso (SUA) 5 p (4+1—2), 4. Kacik (Polonia) 5 p (2+3—2), 5. Slowakiewicz (Polonia) 5 p (0+5—2), 6. Ftorek (SUA) 4 p (3+1—2), 7. G. Hiti (Iugoslavia) 4 p (3+1—3) 8. Tokarz (Polonia) 4 p (3+1—2), 9. Oblój (Polonia) 4 p (3+1—2), 10. Krieger (SUA) 4 p (2+2—2), 11. Fryzlewicz (Polonia) 4 p (2+2—2), 12. Goralczyk (Polonia) 4 p (1+3—2), etc.

Dintre jucătorii noștri, cea mai bună poziție o are Ion Gheorghiu cu 3 p (2+1—2).

Analizînd incidentele petrecute după încheierea meciului România — Norvegia, Directoratul tehnic al competiției a decis următoarele sancțiuni: jucătorul Nicolae Fodorea a fost suspendat pentru două etape, Zoltan Făgăraș și hocheiștii norvegieni Jan Kinder și Svein Pedersen au fost suspendați pe cîte o etapă.

★

Publicul bucureștean și-a făcut un frumos renume prin competență, onestitate, prietenie, prin maniera în care știe să-și încurajeze favoriții, aclamînd fazele frumoase, reușita sportivă, indiferent a cărei echipe a fost. Din păcate, trebuie să arătăm că în marea masă a spectatorilor civilizați și obiectivi, se mai strecoară unii care nu știu să se comporte la o manifestație sportivă și care creează, prin atitudinea lor, o atmosferă necorespunzătoare. Nu este dreptul nimănui să-și manifeste eventuala nemulțumire aruncînd pe gheață diferite obiecte, apostrofîndu-i pe hocheiști și pe arbitri.

Spectatorii noștri, în primul rînd ei, au datoria de onoare a oricărei gazde, să intervină și să pună la punct pe acei turbulenți care prin manifestările lor încită și pe alții, îi incită pe jucătorii aflați, și așa, în plină luptă extrem de încleștată. Este, de asemenea, de datoria organelor de ordine să intervină cu promptitudine în astfel de situații.

● Cea mai bună apărare s-a dovedit, pînă acum, cea a reprezentativei Poloniei, care n-a primit decît 2 goluri în cele două partide susținute cu Norvegia și Japonia. Cel mai eficace atac, tot al polonezilor — cu 20 de goluri înscrise. La polul opus, Japonia — cu 32 de goluri primite în 3 partide, respectiv — Norvegia, cu 5 goluri înscrise în 3 întîlniri.

● La precedenta ediție a grupei B, desfășurată, în 1970, pe patinoarul „23 August la aceeași „oră", clasamentul se prezenta astfel: 1. S.U.A. 6 p (33—3), 2. Norvegia 6 p (17—8), 3. R.F. a Germaniei 6 p (11—5), 4. Elveția 2 p (7—9), 5. România 2 p (11—15; victorie asupra Iugoslaviei cu 4—3), 6. Japonia 2 p (10—17), 7. Iugoslavia 0 p (7—15), 8. Bulgaria 0 p (6—32).

PENALIZAȚI: 1. Ftorek (SUA) 16 minute (3×2, 1×10), 2. Haagensen (Norvegia) 8 min. (4×2), 3. Batickiewicz (Polonia), Steen (Norvegia) și Rotsch (SUA) cîte 6 min. (3×2) etc.

În cele 9 partide desfășurate au fost sancționați 40 de jucători: 36 cu penalizări de cîte 2 minute, 4 cu penalizări de 5 minute și 1 (dintre cei 36) și cu o penalizare de 10 minute.

Pe echipe situația se prezintă astfel: 1. Japonia 7 minute (2 jucători în 3 meciuri), 2. R.D. Germană 11 min. (3—3); 3. România 12 min. (5—2); 4. Polonia 19 min. (5—2), 5. Iugoslavia 19 min. (7—3) 6. Norvegia 32 min. (8—3), 7. S.U.A. 42 min. (10—2).

Din formația noastră au fost penalizați Făgăraș — 4 min., Turcanu, Ioniță, Ștefanov și Fodorea cîte 2 minute.

## PUCURI

● Un record de durată în actuala ediție a C. M. (grupa B): o oră și 53 de minute de la primul angajament pînă la fluierul final în partida Polonia — Japonia.

● Singurul jucător din reprezentativa S.U.A., care a evoluat și în formația nord-americană învingătoare a grupei B în ediția din 1970 este fundașul Charlie Brown.

● Cea de a treia linie de atac a selecționatei poloneze este alcătuită din trei tineri jucători: J. Batkiewicz, L. Tokarz și S. Chowaniec, care au jucat în grupa B a campionatului european de juniori, desfășurată în 1970 la București.

● Unul dintre confrații noștri, mai optimist, ne declara în timpul meciului România — Norvegia, cînd tabela electronică indica scorul k.o. de 6—0 în favoarea tricolorilor, că dacă Varga și coechipierii săi vor juca în același stil pînă la sfîrșitul turneului, n-ar fi exclus... să ne calificăm în grupa A! Să păstrăm, totuși, proporțiile și să fim realiști.

● Buletinul medical al lotului nostru reprezentativ: toți jucătorii sînt valizi înaintea meciului de astă-seară cu Polonia și se gîndesc la locul IV în clasamentul final. Deocamdată!

● Jeff Rotsch, jucătorul cu nr. 18 din formația S.U.A. este și un excelent atlet. El aleargă 100 yarzi în 9,4 și sare 7,83 m la lungime!

● Confratele Dușan Veljanovici de la „Sportske Novosti" din Zagreb face pronosticuri: S.U.A. pe locul I, iar echipa iugoslavă se va mîndri la sfîrșitul turneului cu cel mai strîns scor (3—5) în fața cîștigătorilor.

● Maestrul emerit al sportului Ion Țiriac nu-și dezminte una din primele sale pasiuni. La meciul echipei noastre cu Iugoslavia, cunoscutul tenisman a fost alături de foștii săi coechipieri, pe care i-a încurajat continuu.

## TINERII HOCHEIȘTI ROMÂNI DIN NOU ÎNVINGĂTORI ÎN C.E.: 7-1 CU DANEMARCA

Campionatul european de hochei, grupa B, pentru juniori, care se desfășoară de cîteva zile în localitatea Lyss din Elveția, a programat luni seara jocuri interesante în cele două serii ale competiției. Confirmînd forma bună din primul meci (cînd au învins Ungaria cu 6—4), juniorii români au obținut o altă victorie întrecînd clar, fără prea mari eforturi selecționata Danemarcei cu scorul de 7—1 (5—1, 1—0, 1—0). Interesant este de subliniat faptul că după 7 minute de joc scorul era de 4—0 pentru selecționata română! Iată și autorii punctelor: **Curelaru (3), Morogan (2), Nistor** și **Csedö** pentru România, **Halberg** pentru Danemarca. Tot în seria a II-a **Ungaria a învins Franța cu 4—1 (0—0, 3—1, 1—0).** Clasamentul în această serie este următorul: 1. Elveția 4 p. (golaveraj 24—2), 2. **România** 4 p. (13—5), 3. Ungaria 4 p. din 3 jocuri (15—10), 4. Franța 0 p. (1—19), 5. Danemarca 0 p. din 3 jocuri (6—23).

În seria I s-au înregistrat următoarele rezultate: **Iugoslavia — Austria 6—1 (1—1, 3—0, 2—0), Polonia — Olanda 9—1 (6—0, 3—0, 0—1).** În clasament conduce Polonia 4 p., urmată de Iugoslavia (4 p.), Italia (2 p.), Austria (2 p.) și Olanda (0 p.).

LA FONTAINEBLEAU

## PENTATLONIȘTII ROMÂNI PE LOCUL 2

**PARIS 28 (Agerpres).** — La Fontainebleau a început un concurs internațional de pentatlon modern la care participă sportivi din mai multe țări, printre care și România.

Prima probă a competiției — călăria — a fost cîștigată de vest-germanul Stutzer cu 1 100 puncte. Pe locurile următoare s-au clasat concurenții maghiari Kelemen — 1 085 puncte și Bako — 1 010 puncte. **Sportivul român Marian Cosmescu s-a clasat pe locul 4—5,** la egalitate cu americanul Drum — ambii cu cîte 1 005 puncte.

Pe echipe, primul loc a revenit Ungariei — 2 955 puncte, urmată de **România** — 2 860 puncte, R.F. a Germaniei — 2 720 puncte, Racing Club (Franța) — 2 680 puncte etc.

## TURNEUL SELECȚIONATEI DE TENIS DE MASĂ A R. P. CHINEZE

**Selecționata de tenis de masă a R.P. Chineze** a părăsit orașul Pekin, plecînd într-un lung turneu. Jucătorii de tenis din R. P. Chineză vor evolua în Canada, S.U.A. și Mexic, ca urmare a invitațiilor făcute de federațiile țărilor respective. Din lotul echipei fac parte 13 jucători și jucătoare.

SEMIFINALELE C. C. E. LA FOTBAL

# MARILE DUELURI

Am numit așa semifinalele *„Cupei campionilor europeni"* fiindcă ele reprezintă, cu largul... concurs al sorților, o semifinalitivă confruntare de școli, de stiluri, de temperamente. De o parte, *Ajax* și *Celtic* — reprezentante ale fotbalului anglo-saxon, fotbalul de deplină angajare, de forță, fotbalul disciplinat și aplicat, sobru și economicos. Dincolo, școala latină prezentă prin *Benfica* și *Internazionale*. Într-un fel, configurația semifinalelor 1972 mi se pare reprezentarea, în două meciuri și prin patru echipe, a însăși istoriei marii competiții a clubu-rilor din Europa.

Au ajuns în anticamera finalei pe de o parte două echipe care au dominat cîndva, într-un șir de succese, cupa rezervată campionilor din *Europa*. *Benfica* și *Internazionale* au încheiat în istoria întrecerii perioada de dominare a echipelor latine deschisă de *Real Madrid*. *Celtic* și *Ajax* reprezintă forța recent dominantă a C.C.E., fotbalul anglo-saxon care a scos de pe tabloul de onoare al laureaților ultimelor ediții pe reprezentantele jocului de culoare și temperament, de suplețe și artificii.

360 de minute, poate și mai multe, vor fi suficiente — credem — să ne ilustreze, peste sau odată cu rezultatele de pe tabelele de marcaj, adevăratul raport de forțe dintre două idei diametral opuse ale modului de a juca. Cele mai multe și cele mai recente teste, dacă omitem victoria braziliană în Mexic, „merg" cu fotbalul pe care îl întruchipează *Ajax* și *Celtic*. De altfel și drumul celor două spre semifinale reprezintă o linie mult mai sigură, fără rețineri și emoții, fără intervenția — amabilă — a „cavalerilor fluierului", decît viața lui *Benfica* și a lui *Internazionale* de la startul în actuala ediție și pînă la eliminarea *Feyenoordului* și *Standardului* din *Liège*. Acestea rămîn însă observații complimentare. Marilor dueluri le rămîne misiunea de a elucida prin probe directe — la mare tensiune — prin duble ciocniri, problema devenită tot mai controversată: *care este drumul viitorului fotbalului?*

— ef. i. —

*Boninsegna (tricou în dungi), în fotografie disputîndu-și balonul cu Dewalque (Standard Liege), unul dintre participanții la „marile dueluri".*

PARTIDA DE ASTĂZI CU SELECȚIONATA R. F. A GERMANIEI

# UN TEST IMPORTANT AL ECHIPEI UNGARIEI

**BUDAPESTA, 28 (prin telefon, de la trimisul nostru special).** — Cu toată vremea ploioasă și rece de aici, 50 000 de bilete au fost vîndute pentru meciul **Ungaria — R.F. a Germaniei** de mîine (**n.r.** astăzi) de pe **Nepstadion**, partidă amicală, dar pe care presa budapestană nu uită s-o prezinte drept cel mai important și semnificativ test al echipei lui **Illovszky** înaintea meciului cu **România** din **Campionatul Europei.** Ziarul **„Nepsport"**, de exemplu, sub semnătura șefului rubricii sale de fotbal, **Borbély Pál**, scrie că meciul de mîine „trebuie cîștigat" adăugînd — în finalul articolului — **„după cum și în fața românilor trebuie să cîștigăm".** Optimismul gazdelor este masiv și reflectat din plin de pronosticurile jucătorilor din lot, date în cantonamentul de la **Esztergom.** Toți anunță victoria **Ungariei** și dau și scorurile.

Indispus de accidentarea portarului **Geczi** și a mijlocașului **Salai,** antrenorul Illovszky, anunță următoarea formație: **Rothermel — Pancsics, Kovács, Bálint, P. Juhász — Dunai III (Vidats), Szücs — Fazekaș, Branikovits, Dunai II, Zambo.** REZERVE: **Bicskei** (portar), **Fábian** (fundaș), **Vidats sau Dunai III** (mijlocaș), **Albert, Bene** (atacanți). Ceilalți selecționabili maghiari, printre care **Ku, Toth, Megyes** sînt verificați tot mîine (**n.r** astăzi) la **Tatabánya** unde echipa B a **Ungariei,** antrenată de **Károly Lakat,** întîlnește selecționata olimpică a **R.F. a Germaniei.**

Oaspeții au sosit luni la **Budapesta;** ei s-au antrenat în aceeași seară pe **Népstadion,** iar marți au făcut un nou antrenament pe stadionul **M.T.K. Helmuth Schön** prezintă o formație pe scheletul lui Bayern München: **Mayer — Breitner, Beckenbauer, Schwarzenbeck, Hotges — Wimmer, Netzer, Flhoe — Hönness, Müller, Heynkes.** În schimb, **Vogts, Overath, Weber, Grabowski** — titulari de primul plan ai selecționatei — nu figurează în echipă din cauza accidentărilor (primii doi) sau a ieșirii din formă.

Întîlnirea începe la ora 18, **ora Budapestei,** și va fi condusă de cunoscutul arbitru italian **Concetto Lo Bello.**

**Radu URZICEANU**

## LOTUL DE TINERET AL FRANȚEI PENTRU MECIUL CU ROMÂNIA

Federația franceză de fotbal a alcătuit lotul jucătorilor din care se va forma echipa de tineret a țării, care va întîlni la 9 aprilie, la Le Havre, selecționata similară a României. Din lot fac parte printre alții **Demanes** (Nantes), **Barth** (Metz), **Gardon** (Nantes), **Chiesa** (Lyon), **Lacombe** (Lyon) etc. Selecționabilii, împreună cu cei din prima echipă care vor juca la 8 aprilie la București cu echipa României, vor începe pregătirile în comun la 3 aprilie.

## CAMPIONATE DE FOTBAL ÎN EUROPA

**R.D. GERMANĂ (etapa a 21-a):** Carl Zeiss Jena — Dynamo Berlin 3—2; Vorwärts Stralsund — F.C. Magdeburg 0—1; Wismut Aue — Dynamo Dresda 1—1; F.C. Karl Marx Stadt — Chemie Halle 4—1; Stahl Riesa — Lokomotiv Leipzig 0—0; Union Berlin — Sachsenring Zwickau 0—0; Hansa Rostock — Vorwärts Frankfurt pe Oder 3—1. Clasament: 1. — F.C. Magdeburg — 30 p; 2. — Dynamo Berlin — 27 p; 3. — Dynamo Dresda — 25 p. etc.

**IUGOSLAVIA (etapa a 22-a):** Borac Banja Luka — Maribor 0—0; Radnicki Kragujevac — Sloboda Tuzla 0—0; Vojvodina Novi Sad — Hajduk Split 1—5; Olimpia Ljubljana — Sarajevo 1—0; Velez Mostar — Dinamo Zagreb 1—0; Sutjeska — Steaua Roșie Belgrad 0—1; Zelezniciar Sarajevo — Celik Zenika 3—0. Clasament: 1. Zelezniciar — 33 p; 2. Steaua Roșie Belgrad — 31 p; 3. Vojvodina Novi Sad — 29 p. etc.

**SPANIA (etapa a 27-a):** Real Madrid — Espanol Barcelona 3—0; Malaga — Gijon 1—1; Cordoba — Atletico Madrid 0—1; Burgos — Betis 0—1; Sevilla — Celta Vigo 4—0; Deportivo Coruna — Sabadell 1—0; Granada — Atletico Bilbao 5—1; C.F. Barcelona — Valencia 1—1; Real Sociedad — Las Palmas 1—0. Clasament: 1. Real Madrid — 41 p; 2. C.F. Barcelona — 35 p; 3. Valencia — 33 p. etc.

**PORTUGALIA (etapa a 24-a):** Boavista — Unio Tomar 2—0; Barreirense — Benfica Lisabona 1—0; Atletico — Tirsense 2—1; Leixoes — Belra Mar 2—1; Academica Coimbra — Vitoria Setubal 0—2; Guimaraes — C.U.F. 0—2; Sporting Lisabona — F.C. Porto 2—1; Farense — Belenenses 3—1. Clasament: 1. Benfica — 43 p; 2. Vitoria Setubal — 37 p; 3. Sporting — 35 p. etc.

**BULGARIA (etapa a 21-a):** T.S.K.A. Septemvrisko Zname Sofia — Ceardafon Gabrovo 5—1 (Jekov a marcat 3 goluri); Levski Spartak Sofia — Spartak Varna 3—0; Spartak Plevna — Lokomotiv Sofia 0—0; Etăr Tirnovo — Slavia Sofia 1—1; Lokomotiv Plovdiv — Dunav Ruse 3—1; Botev Vrața — Laskov Iambol 6—1; Beroe Stara Zagora — Cerno More Varna 3—0; Trakia Plovdiv — Marek Stanke Dimitrov 2—1. Clasament: 1. T.S.K.A. Septemvrisko Zname — 35 p; 2. Levski Spartak — 30 p; 3. Beroe Stara Zagora — 27 p etc.

Redacția și administrația: București, str. Vasile Conta nr. 16; telefoane: centrală 11.10.05, secția corespondenți 11.51.09, interurban 72 și 286; telex: sportrom buc. 180. Tiparul „I. P. „Informația", București 40.368

Biblioteca municipiului Tîrgu-Mureș

PROLETARI DIN TOATE ȚĂRILE, UNIȚI-VĂ!

# Sportul

ZIAR AL CONSILIULUI NAȚIONAL PENTRU EDUCAȚIE FIZICĂ ȘI SPORT

ANUL XXVIII — NR. 7011 | 4 PAGINI 30 BANI | Joi 30 martie 1972

# VIZITA TOVARĂȘULUI NICOLAE CEAUȘESCU ÎN REPUBLICA UNITĂ TANZANIA

## DUPĂ VIZITA ÎN ZONA MONUMENTELOR NATURII ȘI REZERVAȚIILOR NATURALE DE LA NGORO-NGORO ȘI MANYARA, OASPEȚII ROMÂNI AI TANZANIEI S-AU ÎNTORS LA DAR ES SALAAM

Miercuri după-amiază, președintele Nicolae Ceaușescu și tovarășa Elena Ceaușescu, însoțiți de președintele Julius K. Nyerere, s-au întors la Dar Es Salaam din călătoria pe care au făcut-o în zona Ngoro-Ngoro, monument al naturii unic în lume, care a fost declarat parc național. Aici, în craterul uriaș — cu un diametru de 18 km — al unui vulcan stins, s-au păstrat, datorită condițiilor naturale exemplare caracteristice faunei africane, printre care lei, elefanți, rinoceri, bivoli sălbatici, diferite specii de antilope, păsări flamingo etc.

În drum spre Ngoro-Ngoro, pe aeroportul din zona lacului Manyara, cît și de-a lungul traseului parcurs de coloana de mașini pînă la obiectivul vizitat, locuitorii au făcut celor doi președinți o primire plină de entuziasm. Mulți dintre ei au venit de la mari distanțe pentru a aduce omagiul lor oaspeților stimați din România. Este emoționantă bucuria pe care o citești pe fețele acestor oameni, după cum este emoționant să auzi pe toți acești oameni scandînd numele României și al președintelui ei, să-i vezi fluturînd steguleț românești alături de cele tanzaniene. La intrarea în satul Karatu, mulțimea a devenit atît de densă încît coloana de mașini s-a oprit pentru cîteva minute. Președinții Nicolae Ceaușescu și Julius K. Nyerere răspund cordial, prietenește, omagiului locuitorilor acestui sat, care intonează un cîntec de salut unde este vorba de prietenia și solidaritatea dintre două țări depărtate una de alta, România și Tanzania, unite prin dorința comună ca în lume să nu mai existe nedreptate și opresiune.

Un mare număr de oameni erau, de asemenea, aliniați în fața hotelului Ngoro-Ngoro, unde cei doi președinți și persoanele care i-au însoțit au rămas peste noapte. În cursul dimineții de miercuri s-a vizitat zona craterului. Președintele Nicolae Ceaușescu a participat, de asemenea, la o vînătoare organizată în zona învecinată Serengeti, care este și ea declarată parc național.

La întoarcere, atît pe aeroportul Dar Es Salaam, cît și pe drumul străbătut pînă la reședință, numeroși locuitori ai capitalei au ținut să salute din nou, cu căldură, pe cei doi președinți.

## DINEU OFERIT DE PREȘEDINTELE CONSILIULUI DE STAT AL REPUBLICII SOCIALISTE ROMÂNIA, NICOLAE CEAUȘESCU ȘI TOVARĂȘA ELENA CEAUȘESCU

Președintele Consiliului de Stat al Republicii Socialiste România, Nicolae Ceaușescu, și tovarășa Elena Ceaușescu au oferit, miercuri, un dineu în onoarea președintelui Republicii Unite Tanzania, Julius K. Nyerere.

La dineu, care s-a desfășurat într-o atmosferă de caldă cordialitate, au luat parte R. M. Kawawa, al doilea vicepreședinte al republicii și prim-ministru, cu soția, A. Jamal, ministrul comerțului și industriei, Aboud Jumbe, ministru de stat la Cabinetul primului vicepreședinte al republicii, W. Chagula, ministrul economiei și planului, I. Elinewinga, ministrul apelor și energiei, Thabit Kombo, ministrul comerțului și industriei și secretar general al Partidului Afro-Shirazi (Zanzibar), John Malecela, ministrul afacerilor externe, H. Mbita, secretar național executiv al partidului TANU, alte personalități ale vieții politice, economice și culturale.

Au participat Ion Pățan, vicepreședinte al Consiliului de Miniștri și ministrul comerțului exterior, Corneliu Mănescu, ministrul afacerilor externe, Bujor Almășan, ministrul minelor, petrolului și geologiei, precum și celelalte persoane oficiale care îl însoțesc pe șeful statului român în vizita sa în țările africane.

Președintele Consiliului de Stat, Nicolae Ceaușescu, și președintele Tanzaniei, Julius K. Nyerere, au rostit toasturi.

## VIZITA TOVARĂȘEI ELENA CEAUȘESCU LA UNIUNEA NAȚIONALĂ A FEMEILOR DIN TANZANIA

Răspunzînd invitației președintei Uniunii Naționale a Femeilor din Republica Unită a Tanzaniei, Sofia Kawawa, tovarășa Elena Ceaușescu s-a întîlnit, la Dar Es Salaam, cu membrele Comitetului Executiv al Uniunii și cu reprezentantele comisiilor din diferite districte ale țării.

# ETAPĂ DOMINATĂ DE ECHIPELE POLONIEI ȘI S.U.A.

## Hocheiștii români învinși aseară net (0-7) din cauza scăderii potențialului fizic, a complexului față de potențialul adversarilor și a numeroase erori

### Număr record de spectatori

Peste 8 000 de spectatori (tribunele patinoarului artificial „23 August" au fost arhipline aseară!) au urmărit un cuplaj de hochei în care meciul vedetă, cel dintre selecționatele S.U.A. și R.D. Germane a oferit aproape tot din atît de variata gamă de frumuseți a acestui sport. Răsturnări spectaculoase de scor, o victorie realizată cînd beculețele ceasului se aprindeau pentru ultima oară, consumînd minutul 60, faze care tăiau respirația miilor de spectatori masați în tribune.

Acest spectacol palpitant nu a putut însă îndepărta amărăciunea produsă de proporția scorului cu care a fost învinsă echipa țării noastre de către reprezentativa Poloniei. Hocheiștii români n-au mai avut potențialul fizic necesar unei riposte energice în fața valoroasei formații poloneze, au fost dominați de un complex nefiresc de inferioritate, le-a scăzut spiritul de combativitate și astfel au suferit o înfrîngere grea.

În orice caz cei ce au luat ieri drumul patinoarului artificial nu vor regreta acest lucru și sîntem siguri că — și în condițiile insuccesului, puțin neașteptat ca proporții al echipei noastre — ei vor reveni pe această bază sportivă, care găzduiește una dintre cele mai animate ediții ale grupei B a campionatului mondial de hochei pe gheață, în speranța că echipa noastră își va reveni.

| REZULTATELE DE IERI | CLASAMENTUL | | | | | |
|---|---|---|---|---|---|---|
| Norvegia — Japonia 4—4 (1—1, 3—2, 0—1) | | 1. S.U.A. | 3 | 3 | 0 | 0 25—13 6 |
| Polonia — România 7—0 (1—0, 2—0, 4—0) | | 2. Polonia | 3 | 3 | 0 | 0 27— 2 6 |
| S.U.A. — R.D. Germană 6—5 (2—2, 0—1, 4—2) | | 3. R.D. Germană | 4 | 3 | 0 | 1 21—12 6 |
| | | 4. România | 3 | 2 | 0 | 1 10—11 4 |
| | | 5. Norvegia | 4 | 0 | 1 | 3 9—25 1 |
| | | 6. Japonia | 4 | 0 | 1 | 3 11—36 1 |
| | | 7. Iugoslavia | 3 | 0 | 0 | 3 8—12 0 |

**PROGRAMUL DE AZI**

ora 11,00 : România — R.D. Germană
ora 17,00 : Polonia — Iugoslavia
ora 19,30 : S.U.A. — Norvegia

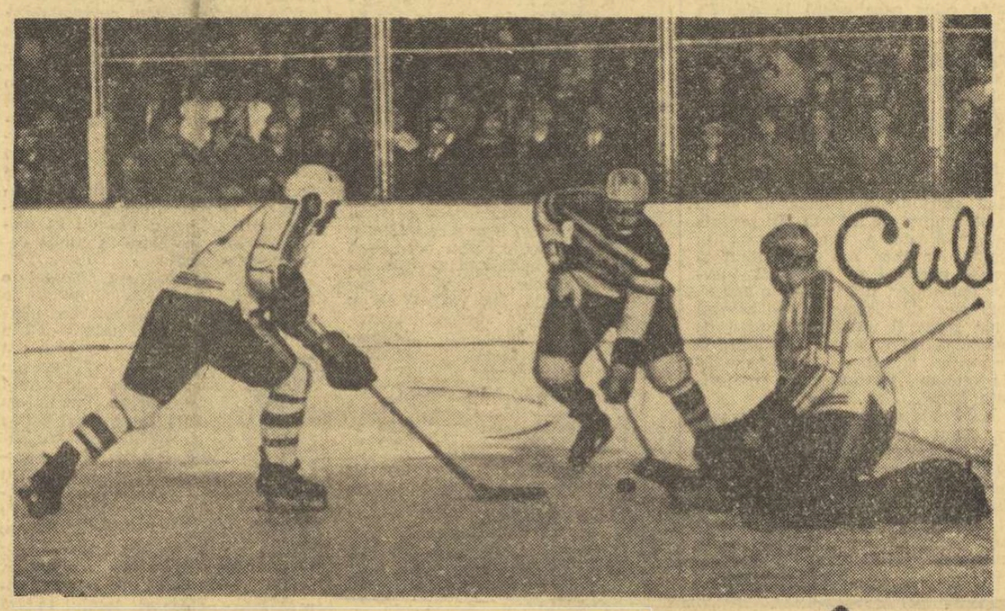

## O ÎNFRÎNGERE LA UN SCOR NEAȘTEPTAT DE SEVER!

Era de presupus că în partida dintre selecționatele României și Poloniei victoria va fi de partea hocheiștilor polonezi, unii dintre principalii candidați la primul loc în grupa B. În același timp, așteptam, însă, ca jucătorii români, indiferent de calculele legate de viitoarele lor evoluții și care indicau drept necesară o oarecare economie de efort, să dea o replică care să onoreze cel puțin numerosul public prezent ieri în tribunele patinoarului artificial. Din păcate, după ce mai bine de o jumătate de meci, echipa română a reușit să facă față redutabilului său adversar, spre sfîrșitul celei de a doua reprize și, cu deosebire, în repriza a treia oaspeții s-au putut detașa mai ușor decît era de bănuit, pe fondul unei surprinzătoare căderi a formației române. În acest fel scorul final a luat proporții : 7—0 (1—0, 2—0, 4—0).

Apreciem ca atare lucrurile chiar dacă pentru selecționata noastră există și unele scuze obiective : absența a doi jucători de bază suspendați după jocul cu Norvegia și apariția unei evidente oboseli după eforturile depuse în meciurile precedente. Chiar și în aceste condiții nu este cu nimic scuzabil faptul că, de pildă, în repriza a III-a, oaspeții au putut înscrie un gol cînd aveau doi jucători eliminați, deci în trei jucători de cîmp! Așa ceva, numeroasele ratări din situații extrem de favorabile, ca și alte multe greșeli flagrante (evidentă cea din care s-a înscris primul gol) nu sînt consecința unor cauze obiective, ci a scăderii combativității și interesului în joc. Hocheiștii români, care ne-au încîntat pînă la înfrîngerea netă suferită aseară, au datoria să-și ia revanșa în fața publicului și pentru propriul lor prestigiu în meciurile următoare.

Au marcat : **Zientara, Tokarz, Goralczyk, Feter, Chowaniec, Obloj** și **Kacik.** Bun arbitrajul cuplului **J. Filip** (Cehoslovacia) și **K. Izumisawa** (Japonia).

*Jucătorii români au fost de multe ori în situația de a marca în meciul cu Polonia, dar au ratat din situații dintre cele mai favorabile. În fotografia noastră Bașa, singur cu portarul Kosyl nu va fructifica nici el un moment favorabil.*

## FINALUL A FOST DRAMATIC

Iată un adevărat derby ! Un joc splendid, cum de mult n-am mai văzut pe gheața patinoarului de la „23 August". Rapiditate, dîrzenie, risipă de energie, virtuozitate în manevrarea pucului, combinații spectaculoase etc., nimic n-a lipsit din ceea ce face frumusețea acestui sport al bărbăției. După jocurile mai puțin convingătoare din ultimele două etape, hocheiștii din R.D. Germană s-au întrecut pe ei, demonstrînd virtuți de mare echipă. La rîndul lor, tinerii jucători americani au evoluat bine, dar mai puțin convingător decît au făcut-o în partida cu japonezii. Agresivitatea caracteristică atacurilor lor s-a izbit, de data aceasta, de un adevărat zid, foarte atent și neașteptat de mobil al apărării adverse. Pînă a fi cîștigat, ei au trecut prin mari emoții, datorită și faptului că au primit două goluri... gafă !

Arbitrii Filip (Cehoslovacia) și Hegeduș (Iugoslavia) au condus bine. Punctele au fost înscrise, în ordine, de : Slapke (R.D.G.), Irving (S.U.A.), Peters (R.D.G.) cu largul concurs al portarului american, Sheehy (S.U.A.), Noack (R.D.G.), Grieger (S.U.A.), Sarner (S.U.A.), Braun (R.D.G.) — iarăși cu concursul portarului Watt, Thomas (R.D.G.), Brown (S.U.A.), Ftorek (S.U.A.) — cu 18 secunde înaintea sfîrșitului partidei.

*Clipă de tensiune la poarta S.U.A. Portarul Watt, care s-a comportat sub nivelul arătat în celelalte partide, reușește de această dată să devieze pucul sub privirile atente ale lui Christis (S.U.A.) Față din meciul S.U.A. — R.D.G., cîștigat de prima formație.*

**Citiți în pag. a 4-a alte comentarii de la C.M. de hochei.**

Comentarii redactate de
**Romeo VILARA,**
**Călin ANTONESCU**
și **Adrian VASILIU**
Fotografii : **P. ROMOȘAN**
**S. BACKSI**

Pe marginea derbyului diviziei masculine de handbal

# DE CE N-A FOST CA ALTĂDATĂ...

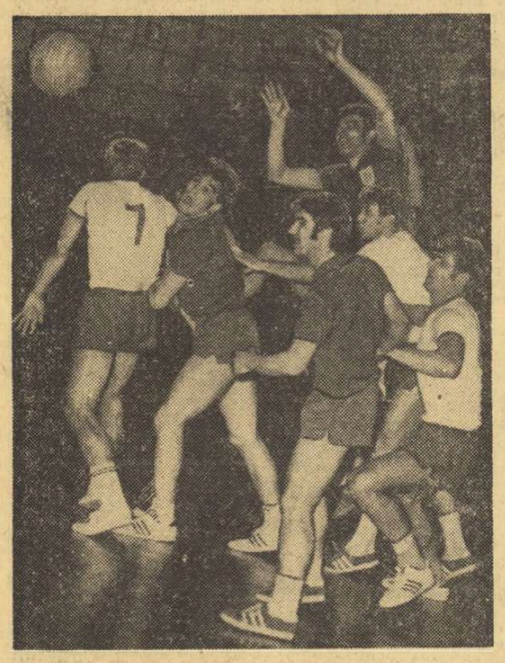

*Derbyul Steaua-Dinamo a fost confuz, încîlcit, lipsit de fazele spectaculoase de altădată! Iată un moment concludent din acest joc cînd o adevărată „grămadă deschisă" se găsește pe semicercul dinamovist, grămadă care îl obligă pe Gruia să paseze în loc să-și trimită „ghiuleaua" spre poarta adversă.*

Foto : Theo MACARSCHI

Încercînd să luăm drept meci „etalon" al campionatului partida dintre formațiile cele mai reprezentative ale handbalului nostru masculin, **Steaua** și **Dinamo București,** vom putea să ne facem o imagine, cuprinzătoare asupra nivelului general al acestei competiții. O imagine, desigur, și edificatoare în ceea ce privește preocupările existente la echipele noastre de club în legătură cu pregătirea și, deci, cu progresul în acest sport. Pentru că, orice s-ar spune, numai aci, în cadrul primei competiții interne, se pot naște și apoi se decantează valorile individuale, ca și unele idei tactice moderne atît de necesare în cristalizarea unei reprezentative, capabilă să onoreze palmaresul handbalului nostru pe plan internațional.

Pornind discuția noastră pe acest făgaș, vom preciza, deci, că etapele a XVI-a, a XVII-a și a XVIII-a, care au consemnat încheierea celui de al doilea tur al campionatului și care s-au consumat duminică, luni și marți în sala „Victoria" din Ploiești, au constituit excelente ocazii de a putea face aprecieri reale în legătură cu standardul valoric atins de formațiile noastre fruntașe. O primă constatare, care a fost evidentă pentru toți cei ce au urmărit meciul Steaua — Dinamo București, a fost aceea a îngrijorătoarei scăderi a po-

— c. a. —

*(Continuare în pag. a 2-a*

## METALUL BUCUREȘTI — PERFORMERA CUPEI ROMÂNIEI LA FOTBAL

**Brașov :** F.C. Galați — **RAPID BUCUREȘTI** 0—1 (0—0, 0—0)

**Tr. Severin :** Politehnica Timișoara — **DINAMO BUCUREȘTI** 0—2 (0—1)

**Sibiu : METALUL BUCUREȘTI** — A.S.A. Tg. Mureș 4—1 (1—1)

**Hunedoara :** C.F.R. Cluj — **JIUL PETROȘANI** 1—4 (1—1)

*(Citiți în pagina a 4-a relatările trimișilor noștri).*

# CANDIDAȚII FOTBALULUI NOSTRU PENTRU J. O., LA PRIMUL LOR EXAMEN PUBLIC

## LOTUL OLIMPIC — SPORTUL STUDENȚESC 2-0 (0-0)

Ieri dimineață, pe stadionul „23 August", lotul olimpic al țării noastre — reunit pentru prima oară de la reluarea activității competiționale oficiale — a susținut un util examen de verificare în compania liderului seriei I a Diviziei B, Sportul studențesc.

S-au jucat două reprize a 50 de minute, de fapt două mini-meciuri. Și asta pentru că antrenorii — atît Gh. Ola și Gh. Constantin, cît și I. Motroc — au folosit, cu mici excepții, în fiecare dintre cele două părți ale întîlnirii garnituri diferite. Situație explicabilă și impusă în același timp de necesitatea rulării unui număr cît mai mare de jucători în formule, pe cît posibil, stabile de echipă. Lucru valabil într-o anumită măsură și pentru formația studenților bucureșteni — pretendentă autorizată la un loc în prima divizie a țării — care s-a dovedit și cu acest prilej, un partener de întrecere apt să răspundă pretențiilor unei testări cît mai reale și de calitate.

În prima parte a întîlnirii, lotul olimpic a evoluat într-o alcătuire reprezentînd în esență o combinată F. C. Argeș — Steaua — Politehnica, adică : Stan — Pigulea, Ianul, Stoicescu, Ivan — Vigu, M. Popescu, — Pantea, Tătaru, Frățilă, Both. De cealaltă parte, Sportul studențesc a apărut în teren cu 11-le de bază, folosit și în campionat : I. Vasile — Jurcă, N. Dumitru, Mătăoanu, Rădulescu — Jamaischi, Culda — Leșeanu, Pană, Sava, Kraus.

Ca aspect general, jocul a fost echilibrat, dar presărat cu multe erori tehnico-tactice de ambele părți și lipsit în bună măsură de acțiuni periculoase în zonele de finalizare, ceea ce explică parțial și scorul alb înregistrat la capătul primelor 50 de minute ale întrecerii. În această primă repriză, olimpicii au tras numai șapte șuturi la poartă (4 din ele pe spațiul porții) și au avut numai două situații mai clare de a înscrie: Tătaru în min. 10, după o acțiune inițiată de M. Popescu și Frățilă în min. 50, în finalul unei reușite combinații colective. În aceeași perioadă de timp, Sportul studențesc a atacat

**Mihai IONESCU**

*(Continuare în pag. a 3-a)*

*Both — tălonat de Pană — încearcă să înfrîngă rezistența fundașului Jurcă, sub privirile îngăduitoare ale lui Stoicescu.*

Foto : S. BACKSI

## CAMPIONATUL NAȚIONAL DE SCHI AL ELEVILOR DIN LICEELE ȘI ȘCOLILE SPORTIVE

În avanpremiera campionatelor naționale de schi ale juniorilor, ce se vor disputa peste cîteva zile la Vîrful cu Dor, cei mai buni schiori din licee și școlile sportive din țară și-au disputat titlurile de campioni. Zăpada bună și condițiile de concurs excelente au făcut ca întrecerile să fie de un bun nivel tehnic. **REZULTATE TEHNICE:** slalom special, **copii I:** 1. Radu Buta (V. Dornei) 68,1, 2. Rugiero Bustioc (Sinaia) 68,2, 3. Mihai Manu (Petroșani) 68,4 ; **copii II:** 1. Arpad Peter (M. Ciuc) 53,4, 2. Rolf Truesch (Rîșnov) 55,2, 3. Francisc Nemeș (Petroșani) 56,7; **fete II:** 1. Arnet Ereția (Brașov) 56,4, 2. Doina Frățilă (Predeal) 61,8, 3. Veld Velscop (Petroșani) 62,7; **fete I:** 1. Virginia Coman (Petroșani) 62,4, 2. Leonida Onea (Sinaia) 65,5, 3. Smaranda Oprescu (București) 73,0.

INSEMNĂRI DE LA PLENARA C. J. E. F. S. BRAȘOV

# SPORTUL BRAȘOVEAN ÎN PLINĂ DEZVOLTARE

● Peste 100 de campioni ● Forme variate și multiple de sport de masă... dar nu întotdeauna continue și atractive. 28 000 participanți sînt totuși un succes ● Ofensivă viitoare pentru lichidarea „petelor albe" nesportive din județ ● Satul nu trebuie neglijat

Recenta publicare a rezultatelor întrecerii desfășurate în anul 1971 între consiliile județene pentru educație fizică și sport, întrecere în care Brașovul s-a situat pe locul II în cadrul primei grupe, demonstrează că acest județ, fidel tradițiilor sale sportive, rămîne și în continuare, o forță în sportul românesc. Pledează în acest sens, printre altele, cele 103 titluri de campioni naționali, cele 26 de recorduri republicane (din care 13 la categoria seniori), cei 218 sportivi brașoveni selecționați în diferite loturi naționale, sau cei peste 28 000 participanți — tineri și virstnici — în diferite competiții de masă organizate pe teritoriul județului.

Susținînd material și stimulînd organizatoric și metodic activitatea de performanță, organele sportive județene, împreună cu ceilalți factori locali care au atribuții în domeniul educației fizice și sportului (U.T.C., sindicate, învățămînt) și sub îndrumarea Comitetului județean P.C.R., s-au preocupat în anul care s-a încheiat și își îndreaptă și mai viguros atenția spre realizarea obiectivelor esențiale ale mișcării sportive.

Această orientare pozitivă, îndreptată în scopul creșterii activității de educație fizică și sport în masele tot mai largi ale oamenilor muncii și îndeosebi ale tineretului, pentru atragerea lor în această activitate cu largi valențe sociale asupra sănătății publice, asupra educației, asupra pregătirii complexe pentru muncă și viață, a fost pregnant pusă în evidență de darea de seamă și discuțiile recentei plenare a C.J.E.F.S. Brașov.

Atît în informarea prezentată de prof. **Vasile Lăzăruț,** președintele forului sportiv județean, cît și în cuvîntul arbitrilor s-au subliniat acele inițiative de largă participa-

**Mihai BÎRA**

*(Continuare în pag. a 3-a)*

# ACTIVITATEA SPORTIVĂ — NEFRUCTIFICATĂ PE DEPLIN LA CASELE DE CULTURĂ

Există premise pentru ca, atît Consiliile de educație fizică și sport ale sectoarelor, cît și asociațiile sportive din întreprinderi să colaboreze efectiv, în unele direcții, cu Casele de cultură. În primul rînd este aderența unui număr sporit de cetățeni la activitățile organizate aici : asupra grupurilor acestora se pot exercita influențe și se poate acționa în direcția angrenării lor în activități cu caracter sportiv. În al doilea rînd, avînd în vedere posibilitățile și necesitatea lărgirii ariei de activități, însăși Casa de cultură poate înființa fie cercuri și secții cu caracter pur sportiv (șah, tenis de masă), fie adiacente lui (dans modern și național, gimnastică artistică, coregrafie). Căci, în fond, mișcarea fizică — sub orice formă — este un deziderat unanim.

★

Din unele discuții, purtate cu cîțiva directori ai Caselor de cultură din București, am ales cîteva sugestii. Așa că, pornite de la înseși cadrele de conducere ale acestor instituții, ele pot intra aproape necondiționat în circuitul activităților practice. Cu atît mai mult, cu cît, în unele cazuri, ele au și fost realizate.

Ce formă poate lua colaborarea de care aminteam mai sus ?

Consiliile de educație fizică și asociațiile sportive pot folosi sălile de festivități ale caselor de cultură și posibilitățile lor de popularizare în rîndul tineretului pentru a organiza conferințe pe teme sportive și întîlniri, atît cu personalități din diferite ramuri de sport, cît și cu ziariști care au fost spectatori sau au comentat în presă mari competiții. Ideea unor astfel de acțiuni preocupase, în lunile noiembrie și decembrie, C.E.F.S. și Casa de cultură ale sectorului 6. Dar organul sportiv a rămas dator propriilor sale inițiative, care s-au limitat a fi doar pure intenții. **„Sîntem pe deplin de acord cu asemenea acțiuni** — ne spunea directoarea Casei de cultură, **Doina Prisăcaru. Consiliul pentru educație fizică și sport al sectorului ne poate cere oricînd ajutorul. Rămîne doar ca organizarea asigurată de către specialiștii pe linie sportivă din acest for, să fie cît mai bună".** Rezultatele unei preocupări consecvente s-au văzut atunci cînd asociația sportivă **„Electromagnetica"** a organizat, în deschiderea unei serii de dans (deci în fața a sute de tineri), o gală demonstrativă de box, în ringul amenajat pe scena sălii de festivități. A fost o bună propagandă printre tinerii cartierului industrial Rahova, în favoarea unui sport pe care îl agreează. Succesul i-a determinat pe organizatori să repete o astfel de acțiune. La sediul asociației sportive au venit mulți tineri să solicite primirea în secție.

**Exemplul ar putea fi urmat și în alte discipline : scrimă, lupte, judo** etc. Lăudabilă este, de asemenea, „adoptarea" de către Casa de cultură Turturele, a secției de tir cu arcul din asociația sportivă **Olimpia. Interesante vor fi, cu siguranță, și serile cultural-sportive** cu diferite subiecte, preconizate pentru luna februarie, de către Casa de cultură a sectorului 1, Mihai Eminescu. Sperăm că acordul directorului **L. Chelariu** față de ideile noastre se vor transforma într-o invitație la una din aceste seri.

Asupra activității propriu-zise, desfășurată în organizarea și sub supravegherea directă a caselor de cultură, insistăm mai puțin. Șahul și tenisul de masă sînt activități ușor de organizat, care necesită un spațiu restrîns și materiale ușor de procurat. Concursurile pot fi deschise tuturor amatorilor din sector, eventual chiar pe categorii de vîrstă. În plus, unul dintre jucătorii mai buni pot iniția pe începători în primele taine ale acestor discipline. Iarna — bineînțeles — tot cu sprijinul C.E.F.S. — pot fi amenajate pe terasele de dans — acolo unde ele există — patinoare naturale.

Interesante ar fi de relatat însă cîteva activități adiacente sportului, patronate de casele de cultură, și care vizează, în principal, sănătatea celor care aderă la ele. La Casa de cultură a sectorului 4, sub conducerea instructorului **Mario Vasilescu**, a luat ființă un cerc de hatha-yoga, din al cărui program selecționăm : gimnastica de corecție, armonizarea și dezvoltarea fizică, gimnastica respiratorie, relaxare-deconectare. Părerile bune ale cursanților sînt unanime privind consecințele favorabile ale frecventării cercului. Ei capătă de altfel și obișnuința de a lucra din proprie inițiativă, de a exersa acasă în timpul lor liber. Am mai reținut că aceste exerciții se adresează tuturor oamenilor, indiferent de sex și, mai ales, de vîrstă. Tot pe această linie poate fi menționat cursul de medicină de la Casa de cultură a sectorului 6, urmat de aproape 30 de cetățeni, bineînțeles în majoritate femei.

Aspectele pe care le poate îmbrăca acum colaborarea între Consiliile de educație fizică ale sectoarelor sau asociațiile sportive și casele de cultură sînt, însă, mult mai diferențiate. Bineînțeles, mijloacele și formele pot fi îmbunătățite, dacă inițiativele vor fi fructificate la maximum de către cei interesați.

**Radu TIMOFTE**

*Patru fete — patru medalii la Crosul Balcanic de la Atena ! Iată echipa de junioare a României, campioană balcanică, după strălucitul succes : Liliana Leau — medalie de aur, Relia Duculescu, antrenoarea Victoria Bădescu, Viorica Neagu — medalie de bronz, Viorica Jitaru — medalie de argint, și dr. Zina Simu.*

atletism

## „SECRETELE" SUCCESULUI DE LA ATENA

**● Mărirea intensității antrenamentului ● Performanța junioarelor — puternic stimulent pentru întreaga echipă reprezentativă ● Competițiile de masă, izvor nesecat de talente**

Recenta ediție a Crosului Balcanic de la Atena a adus un succes categoric reprezentanților noștri care au reușit să cîștige, după cum se știe, 5 titluri de campioni balcanici, din cele 10 puse în joc, și să se situeze pe primul loc în clasamentul neoficial al medaliilor cucerite de țările participante.

Acest succes a fost cu atît mai valoros, cu cît, în ultimii trei ani, reprezentanții noștri au obținut rezultate din ce în ce mai slabe, „culminînd" cu ediția de anul trecut de la Sliven, unde nu au reușit să cîștige nici un titlu balcanic. Această situație făcuse ca și cei mai optimiști specialiști să pronosticheze pentru ediția din acest an, rezultate mult mai modeste decît cele obținute.

Dar care să fi fost cauzele ce au determinat aceste succese neașteptate, într-o perioadă în care performanțele demifondiștilor și fondiștilor noștri nu sînt strălucite nici la cros și nici la probele de pistă ?

Răspunsul poate fi găsit într-o analiză atentă bazată pe date obiective.

Pregătirea pentru cros, coordonată și îndrumată în acest an de antrenorul federal Nicolae Mărășescu, a fost caracterizată prin muncă asiduă, prin multă îndrăzneală în mărirea intensității și a volumului mijloacelor de pregătire și, mai ales, prin renunțarea la opinia că intrarea în formă în luna martie prejudiciază obținerea unor performanțe bune în sezonul de vară. Antrenorii care au avut sportivi în loturile reprezentative de cros au lucrat cu mult curaj cu atleții lor. De altfel, ultimele campionate europene de la Helsinki au arătat că forma excelentă obținută de eroul acestor campionate, finlandezul Vaatainen, a fost obținută după un sezon competițional — non stop — de mai bine de un an, perioada de iarnă fiind petrecută de atletul finlandez în America de Sud, unde sezonul competițional este în floare în lunile decembrie-ianuarie.

La toate acestea s-a adăugat o alimentație rațională, adaptată la specificul acestor probe de alergări, un cros de verificare — Cupa 16 Februarie — care a precedat concursul de selecție și care în alți ani nu se organiza, precum și o pregătire psihologică efectuată cu multă grijă. Este drept că și prima cursă a competiției, cursa juniorelor, în care reprezentantele noastre au cucerit toate cele patru medalii (!), a fost un puternic tonic, de un efect apreciabil pentru moralul reprezentanților noștri care urmau să intre în cursele următoare.

Înțelegerea și spiritul de colaborare între antrenorii lotului în țară și la Atena, s-a răsfrînt favorabil și asupra atleților. Și ar fi nedrept dacă n-am releva tot aici și rolul medicului acestui lot (dr. Zina Simu) care a știut să rezolve cu promptitudine orice problemă s-a ivit.

Acestea au fost „secretele" pregătirii atleților noștri pentru cros.

Totuși, acest succes obținut după mai mulți ani de rezultate de cele mai multe ori modeste, generează un șir de reflecții :

— Campionii balcanici Liliana Leau și Gheorghe Ghipu sînt cîștigătorii unor mari competiții de masă ; prima este învingătoare în finala pe țară a „Cupei satelor", iar al doilea este învingător în finala republicană a „Crosului tineretului". De asemenea, din reprezentativele noastre au mai făcut parte și alți atleți descoperiți cu ocazia acestor competiții de masă, dintre care Fița Rafira, cîștigătoare și ea a „Crosului tineretului", este în prezent și componentă a lotului nostru olimpic.

De aici se desprinde concluzia necesității de a urmări cu atenție elementele dotate, descoperite cu prilejul competițiilor de masă. Și mai ales grija ca aceste competiții să răscolească cu adevărat tineretul nostru.

— Nu se pot obține rezultate remarcabile decît cu o pregătire a cărui volum și intensitate sînt mult mărite. Iar de aici, o consecință logică — multă atenție pentru recuperare, pentru refacerea după eforturile considerabile depuse, recuperare ce trebuie făcută prin toate mijloacele pe care știința ni le pune la dispoziție.

— Exigență mărită pentru „antrenamentul invizibil", pentru viața sportivilor în afara stadioanelor. Totodată, federația să vegheze la sistarea exodului unor atleți de la antrenori mai exigenți la antrenori mai „binevoitori". Nu există atleți mari care să nu constituie și exemple de exigență, a căror viață cumpătată să nu reprezinte un fenomen firesc.

— S-a comis evident o greșeală că nu s-a trimis la cros și echipa de seniori și ar trebui recunoscut acest lucru de către federație, pentru bunul mers în viitor al acestor probe. Numai astfel atleții vor lucra cu ambiție și conștiinciozitate și în timpul iernii, știind că efortul lor — deloc ușor — poate fi încununat cu cinstea de a reprezenta culorile țării în Crosul Balcanic. De asemenea, ar trebui urmărită mărirea calendarului intern și internațional de cros cu competiții de amploare.

— Este necesar ca federația de specialitate să facă eforturi și în continuare pentru ca succesele de la Atena să nu rămînă izolate, întîmplătoare.

**SILVIU DUMITRESCU**
antrenor la lotul național de cros

volei

## Plenara Comitetului federal

### FĂRĂ PROFUNZIME ANALITICĂ

După felul în care a fost pregătită, ne așteptam ca plenara comitetului federației de volei, ținută recent, să constituie un prilej pentru dezbateri de conținut și profunzime a activității voleibalistice din 1971, an bogat în evenimente, în învățăminte și mutații. Era anul în care voleiul nostru masculin a marcat un început de reviriment pe plan internațional, dar și anul unei noi și mari dezamăgiri produsă de reprezentativa feminină. Prezența mai multor specialiști (antrenori, arbitri, activiști) alături de membrii comitetului federal trebuia să însemne o garanție pentru discuții serioase și analize temeinice ale modului în care a decurs activitatea internă și internațională, ale muncii diverselor organisme ale federației și ale antrenorilor, cu consecințele sale asupra rezultatelor obținute, pentru reliefarea cauzelor care împiedică încă afirmarea voleiului nostru la nivelul condițiilor materiale de care dispune etc. Și, totuși, specialiștii noștri, nu au dezvoltat chestiunile cele mai importante, la nivelul așteptărilor, și s-au pierdut în cozerii. Așa că puține au fost problemele importante (pentru care de fapt s-a întrunit comitetul federal) **enunțate** în luările de cuvînt. Între acestea, am aminti referirile la lacunele organizatorice ale campionatelor județene **(N. Mateescu)**, lipsa de randament al unor profesori-antrenori în eșalonul diviziei școlare, insuficienta preocupare a majorității lor pentru crearea de valori, neglijarea unor laturi ale antrenamentului **(T. Penea)**, absența unei exigențe din partea antrenorilor față de ei înșiși, ineficiența specialiștilor pe care îi dă an de an catedra I.E.F.S., deficiențele în instruirea tehnică a jucătorilor **(N. Murafa)**, slaba activitate a Colegiului central al antrenorilor, necesitatea unei perfecționări a cunoștințelor, a unei reciclări a tehnicienilor **(A. Răducu)**, instituirea limitelor de vîrstă în divizia B **(R. Șiclovan)**, îndreptarea atenției către școlile profesionale, anomaliile în promovarea juniorilor de perspectivă, ignorarea de către federație a unor antrenori care cresc elemente valoroase în divizia școlară **(Jean Săvulescu)**, necesitatea practicării voleiului de către copii la vîrste fragede pentru a îi se sădi dragostea pentru acest sport, corelația dintre **jucător** (de valoare) și **echipă** la juniori, lărgirea colaborării cu Consiliul național al pionierilor pentru organizarea unor competiții de minivolei (conf. univ. **Cornelia Ghibu**).

Consistente au fost concluziile trase de tov. **Ioan Kunst-Ghermănescu**, secretar al C.N.E.F.S., care a punctat pe de o parte mobilurile ce au condus la redresarea parțială a voleiului masculin, iar pe de altă parte a precizat cîteva dintre cauzele ce au determinat un nou eșec al reprezentativei de senioare. În ceea ce privește viitorul, vorbitorul a atras atenția că fără o bază solidă (divizia de juniori și școlari) nu vom avea volei de performanță, că prima condiție este o muncă rodnică la prima treaptă a performanței, că un jucător trebuie să cunoască toate elementele și procedeele tehnice încă de la 17 — 18 ani pentru a putea să dea maximum de randament atunci cînd capacitatea lui de efort este optimă, că în procesul de instruire se constată mari deficiențe de ordin fizic și tehnic și că ar trebui instituite teste, norme de control în urma cărora să se permită sau nu participarea jucătorilor la campionat, astfel încît la loturile naționale să nu se facă muncă de învățare. În fine, că ar fi necesare campionate olds-boy pentru sportivii pe care vîrsta îi împiedică să mai dea rezultate bune în voleiul de performanță, pentru ca în felul acesta să fie epurate diviziile de acești și să se lase cîmp liber de afirmare tineretului.

Dar faptul că cei care muncesc nemijlocit în domeniul performanței au avut prea puține lucruri de spus (și totul la general), adoptînd o poziție evazi indiferentă față de numeroasele carențe ce mai persistă în volei (mai cu seamă în cel feminin), ocolind critica și pătrunderea în esența fenomenului, nu poate contribui la îndreptarea unor stări de lucruri deficitare.

**Aurelian BREBEANU**

natație

## Concursul republican de primăvară, examen al pregătirilor din iarnă

Tradiționalul concurs republican de primăvară al seniorilor reunește în bazinul „23 August" pe unii dintre cei mai buni înotători ai țării care se vor înfrunta, de vineri pînă luni, în cele 29 de probe incluse în programul competiției. După pregătirea intensă efectuată în lunile de iarnă, este de așteptat ca cei mai harnici să realizeze performanțe bune, dintre care sîntem convinși că nu vor lipsi nici recordurile. De la startul unor probe vor absenta cîțiva dintre protagoniști, care au preferat să nu-și întrerupă antrenamentele, pentru ca la meciul cu Franța să se găsească în cea mai bună formă. Programul Concursului republican de primăvară prevede următoarea desfășurare a curselor : **vineri :** 100 m liber (masculin și feminin), 100 m bras (m și f), 200 m mixt (m și f), 4X100 m mixt (m și f) ; **sîmbătă :** 400 m liber (m și f), 100 m spate (m și f), 100 m delfin (m și f), 4X200 m liber (m) ; **duminică :** 200 m liber (m și f), 200 m bras (m și f), 400 m mixt (m și f), 4X100 m liber (m și f) ; **luni :** 200 m spate (m și f), 200 m delfin (m și f), 800 m liber (f), 1.500 m liber (m). Întrecerile vor avea loc de la ora 10 (seriile) și de la ora 17 (finalele).

Este interesant să arătăm că înaintea acestei importante competiții, unii înotători au obținut performanțe remarcabile. Astfel, după cum ne transmite corespondentul nostru **Doru Glăvan**, la Reșița, în cadrul fazei municipale a Concursului republican, Mircea Hohoiu a înotat 100 m spate în 1:01.6 (la 4 zecimi de secundă de propriul său record republican), Dittmar Wetternek a fost cronometrat cu 1:04,4 și 1:15,8 la 100 m spate și respectiv 100 m bras (Wetternek se pregătește pentru probele de mixt). Alte rezultate : Victor Ceia 1:17,8 — 100 m bras, Doru Gropșan 1:08,4 — 100 m spate, Al. Barany 2:18,0 — 200 m liber, Julieta Mirosu 1:07,4 — 100 m liber, Lavinia Donea 2:39,5 — 200 m spate, Ioana Sporea 2:43,0 — 200 m spate.

baschet

## COMPORTAREA DIN ECHIPA DE CLUB ANTICIPEAZĂ EVOLUȚIA ÎN REPREZENTATIVA ȚĂRII

După 17 etape ale diviziei A, a devenit clar că doar Steaua sau Dinamo pot intra în posesia titlului de campioană masculină, și că numai Universitatea Timișoara, Politehnica București și Universitatea Cluj sînt candidate la celelalte două locuri care aduc calificarea în turneul final. În zona retrogradării, lupta este, însă, deschisă mai multor echipe, și anume : Politehnica Galați, Mureșul Tg. Mureș, I.E.F.S., Voința București și Politehnica Cluj. La fete, echipele bucureștene Rapid, Politehnica și I.E.F.S. anunță un final de campionat pasionant în ceea ce privește primul loc, Crișul are cele mai mari șanse de a ajunge în turneul final, iar toate celelalte șase formații vor trebui să lupte din răsputeri pentru evitarea retrogradării, fapt cu adevărat rarissim pentru un campionat național.

**PREA MARI FLUCTUAȚII !**

În derbyurile diviziei A, în meciurile în care se confruntă fruntașe ale clasamentului cu multe componente ale loturilor republicane, este de așteptat ca jucătorii și jucătoarele să etaleze toată gama cunoștințelor lor la nivelul cel mai înalt, ca urmare firească a pregătirilor speciale efectuate în acest scop. Teoretic, așa ar trebui să fie. Practic, însă, constatăm că tocmai în aceste întreceri, asemănătoare ca nivel tehnic și tensiune nervoasă cu cele internaționale, baschetbaliștele chemate să ne reprezinte la competițiile europene nu dau întotdeauna satisfacție, ba au chiar fluctuații îngrijorătoare. Angela Tita (I.E.F.S.) s-a comportat foarte slab în partida cu Politehnica și excelent în cea cu Rapid ; Maria Roșianu, Doina Buga și Gabriela Nicola (Rapid) au jucat bine pînă la disputa cu I.E.F.S., dar în aceasta au evoluat mediocru. Și astfel de exemple ar putea continua, oglindind fluctuațiile de la o săptămînă la alta ale sportivelor care, nu mai tîrziu decît în toamna acestui an, vor participa la campionatul european din Bulgaria. Or, salturile și scăderile valorice considerăm că se datorează insuficienței antrenamentelor în cadrul secțiilor cluburilor, adică acolo unde ar trebui să se pună bazele pregătirii nu numai pentru divizia A, ci și pentru campionatul european. Prea multele greșeli de tehnică și rătări din meciul I.E.F.S.—Rapid (și nu numai din acesta) sînt o dovadă concretă a defecțiunilor în pregătire, ceea ce trebuie să constituie o sesizare pentru toți antrenorii cu responsabilități atît asupra formațiilor de club, cît și asupra lotului național.

**DE CE A FOST RATAT DERBYUL DE LA TIMIȘOARA ?**

Prin evoluția întrecerii și diferența de scor (21 de puncte în favoarea oaspeților), derbyul Universitatea Timișoara—Dinamo a fost ratat, spre dezamăgirea numerosilor suporteri ai studenților. Amănunte despre acest meci ne-a furnizat arbitrul internațional prof. Cornel Negulescu la înapoierea din orașul de pe Bega : **„Dinamo a abordat și a jucat tot meciul cu deplină seriozitate, chiar și cînd a acumulat un avans de 24 de puncte. Diaconescu a fost un excelent mobilizator al coechipierilor, cărora le-a imprimat un ritm alert și perfectă disciplină ; Haneș a fost o revelație și în atac și în apărare, unde l-a anihilat în bună măsură pe Viciu: Cernea, foarte sobru, a prins aproape toate mingile în apărare, fiind ajutat și de blocajele defensive efectuate de Novac ; acesta din urmă și Dragomirescu au evoluat în nota obișnuită din ultima vreme, adică bine. Mai trebuie să menționez că, spre deosebire de un trecut nu prea îndepărtat, dinamoviștii au comis un număr minim de greșeli de tehnică, iar apărarea agresivă, aplicată pe jumătate de teren, a fost foarte eficace. În contrast, timișorenii nu au fost combativi, zona folosită a fost largă, ușor penetrabilă, sub panouri au pierdut multe baloane, chiar și în defensivă. În sfîrșit, profit de prilej pentru a spune cîteva cuvinte și despre partida feminină Universitatea—Crișul. Timișorencele au pierdut meciul la începutul reprizei secunde, cînd Bogdana Diaconescu a luat jocul pe cont propriu, a aruncat de opt ori la coș și a ratat tot de atîtea ori. Cînd a fost shimbată, Ana Grosskopf și Gizela Schnebli au refăcut din handicap, dar era prea tîrziu pentru a mai fi evitată înfrîngerea".**

Revenind la primul joc, constatăm că Dinamo (ca și Steaua, de altfel) se află în formă bună, fapt care ne dă speranțe că duminică, zi în care va avea loc tradiționalul derby Dinamo—Steaua, vom asista la un mare spectacol, așa cum ne-au oferit de atîtea ori aceste fruntașe ale baschetului nostru masculin.

**D. STĂNCULESCU**

handbal

## Pe marginea derbyului diviziei masculine

(Urmare din pag. 1)

tențialului fizic la jucătorii vizați de antrenorul federal pentru echipa reprezentativă. Pe acest temei, jocul a purtat amprenta unei întîlniri amicale, de agrement, fără acel angajament decisiv la care ne-am fi așteptat atunci cînd se aflau față-n față cele mai bune echipe ale handbalului nostru, angajate direct în lupta pentru titlu. În plus, s-a acționat prea simplist în atac, fără intenția de a încerca lucruri noi, fără convingerea că ceea ce se face este bine însușit, și duce, implacabil, la o situație de gol. Improvizația, reținerile evidente în continuarea fazelor, nu rare ori greșelile de tehnică în prinderea și transmiterea mingii — toate la un loc au făcut ca partida să nu aibă nici pe departe măcar caracterul unui derby. Dramaticul său final nu a putut salva nimic din ceea ce se pierduse timp de mai bine de 50 de minute.

Trecînd dincolo de limitele acestei confruntări decisive a campionatului și privind mai jos pe scara clasamentului ne vor întîmpina și alte surprize neplăcute. De pildă, oricît de meritorie ar fi comportarea studenților bucureșteni în meciul cu Steaua, nu putem totuși uita că victoria lor are și o altă fațetă, mai puțin plăcută. De aceea se naște, firesc, întrebarea : cum a putut echipa noastră campioană să piardă acest meci, avînd (incontestabil) condițiuni net mai bune de pregătire în lunga perioadă de întrerupere a campionatului? Ținînd seama de acest lucru, ar fi fost normal ca Steaua să cîștige fără emoții această partidă. Lucrurile s-au petrecut însă altfel. Unde să căutăm explicația ? În lipsa șansei ? Nici vorbă ! Adevărul este că principala cauză a unui asemenea rezultat și, în general, a slabului nivel în care se joacă în campionat, o constituie volumul scăzut al orelor de antrenament și intensitatea lor menținută la limita comodității.

**CLASAMENT**

| | | | | | |
|---|---|---|---|---|---|
| 1. Steaua | 18 | 16 | 1 | 1 | 371—245 33 |
| 2. Dinamo Buc. | 18 | 14 | 2 | 2 | 322—233 30 |
| 3. Univ. Buc. | 18 | 12 | 2 | 4 | 295—253 26 |
| 4. „U" Cluj | 18 | 7 | 4 | 7 | 298—314 18 |
| 5. Trotușul | 18 | 7 | 1 | 10 | 271—307 15 |
| 6. Indep. Sibiu | 18 | 7 | 0 | 11 | 306—346 14 |
| 7. Poli. Timișoara | 18 | 4 | 4 | 10 | 276—305 12 |
| 8. S.C. Bacău | 18 | 4 | 4 | 10 | 275—314 12 |
| 9. Dinamo Bv. | 18 | 5 | 1 | 12 | 270—317 11 |
| 10. Poli. Galați | 18 | 2 | 5 | 11 | 267—317 9 |

**REPREZENTATIVA DE JUNIOARE JOACĂ ÎN POLONIA**

Reprezentativa feminină de junioare a țării noastre își inaugurează noul sezon internațional prin deplasarea în Polonia, unde va participa la un turneu, timp de trei zile, între 31 martie și 2 aprilie. Antrenorul lotului, prof. Dan Bălășescu, împreună cu secundul său, prof. Traian Bucovală, ne-au declarat că echipa se găsește în formă, după cele două săptămîni de pregătire și că va face, probabil o figură frumoasă la competiția de la Cracovia, unde va evolua alături de echipele de junioare I și II ale țării gazdă, precum și cea a Cehoslovaciei. Din lotul nostru fac parte, printre altele, jucătoarele Rița Floarea, Georgeta Vasile, Mariana Bosi, Maria Luca etc.

## AGENDA vînătorului și pescarului sportiv

**CONCURSURI—TEST**

Duminică, se vor desfășura la Timișoara, Lugoj și Dej concursuri de pescuit sportiv staționar (tineret și adulți). Concursurile au ca prim scop testarea apelor curgătoare din aceste localități, în vederea stabilirii locului unde se va desfășura întrecerea internațională de pescuit sportiv „Cupa prieteniei", la care vor participa pescari sportivi din toate țările socialiste. În acest an, întrecerea va avea loc în țara noastră, la începutul lunii iunie.

**VÎNĂTORI COLECTIVE DE COMBATERE**

Asociațiile vînătorilor și pescarilor sportivi bucureștene organizează duminică, vînători colective de combatere a răpitoarelor în pădurile Brănești, Bucov, Cernica, Negoești, Comana, Plătărești, Săpunari, Tămădău, Ghermănești, Vadul Lat, Jilava, Tunari, Fetești-baltă, Babele și Dragoș Vodă.

Înscrierea vînătorilor pe listele de participare se poate face pînă vineri, orele 20, la sediile asociațiilor.

★

Continuă să sosească din Sud masive pasaje de sitari, pe toate văile riurilor care se varsă în Dunăre. De asemenea, se observă încă numeroase stoluri de cocori, mai ales în Bărăgan și în cîmpia bănățeană. Vînătoarea la aceste specii de păsări se poate practica numai cu autorizația asociației care are în folosință terenul respectiv.

## de pe CUPRINSUL ȚĂRII

**SOCIETATE CULTURAL-SPORTIVĂ ÎN MEDIUL SĂTESC**

Cele 11 sate care compun comuna Buzoiești, din județul Argeș, au trăit profunde transformări în anii socialismului. Bilanțul social-economic, edilitar — gospodăresc și cultural-sportiv pe care-l prezintă astăzi această așezări, marchează o valoroasă acumulare pentru un nivel de civilizație superior. Înființarea societății cultural-sportive în comuna Buzoiești, care are drept scop atragerea tinerilor și virstnicilor într-o activitate educativă și recreativă, se înscrie în această sferă. Dintre prevederile din planul de măsuri pe linie sportivă se desprinde organizarea unor competiții populare de fotbal, handbal, volei, șah, popice, trintă și atletism. De asemenea, în fiecare sat se vor amenaja terenuri simple de fotbal, volei, handbal și arene de popice în aer liber. Prin contribuția voluntară a cetățenilor și cu sprijinul conducerii C.A.P. și a comitetelor de părinți se vor construi două săli, (cu dimensiunea de 20x10 m) la școlile generale din satele Ionești și Burzoiești. Ca președinte al societății cultural-sportive a fost ales profesorul **Lică Florea** de la școala generală din satul Vulpești, avînd drept colaboratori principali pe cei mai inimoși activiști sportivi voluntari din cele 11 sate.

**Ilie FEȚEANU**-coresp. județean

**„CROSUL PRIMĂVERII"**

Alergarea pe teren accidentat a intrat în tradiția competițională din orașul Cîmpulung Moldovenesc. Noul sezon atletic s-a deschis prin organizarea unui reușit concurs, dotat cu „Trofeul Primăverii" La start au fost prezenți juniori de toate categoriile, reprezentînd asociațiile Știința, A.S. Armata, Constructorul Silvicultorul și Pionierul din localitate. La capătul unor dispute pasionante, primele locuri au fost ocupate după cum urmează : **juniori cat. a II-a — Vasile Răileanu** (Știința) la băieți și **Pei Oltea** (Pionierul) la fete ; **juniori cat. I — Octavian Micu** (A.S. Armata) la băieți și **Parashiva Scurtu** (Știința) la fete. Pe echipe, victoria a revenit în clasamente reprezentanților A.S. Armata și, respectiv, Știința.

**Gheorghe STĂNCESCU**
președintele COEFS
Cîmpulung Moldovenesc

**NUMEROASE CONCURSURI ÎN CINSTEA SEMICENTENARULUI U.T.C.**

C.M.E.F.S. Lugoj, în colaborare cu Comitetul municipal U.T.C. și Consiliul sindical, a organizat o serie de competiții dotate cu „Cupa Semicentenarului". Pînă în prezent, aproape 400 de tineri și tinere și-au disputat întîietatea la atletism, volei, handbal, șah, tenis de masă și fotbal feminin. S-au remarcat echipa de fotbal a Școlii profesionale Textila Lugoj, formația feminină de handbal Vulturii Textila Lugoj, jucătorii de volei de la Liceul Coriolan Brediceanu din Lugoj care au cîștigat toate meciurile susținute. Primele locuri în concursul de șah au revenit **Rodicai Albu** (Liceul Agricol) și lui **Horia Enasel** (L.C.B.), iar în întrecerile de atletism s-au evidențiat **Ecaterina Lupulescu, Magdalena Dovlete, Doru Tureanu, Ecaterina Coroiu, Rodica Nistor, Nicolae Lung** și alți tineri dotați pentru acest sport.

**Ladislau PROSEK**-coresp.

**BOWLINGUL ARE ADEPTE ȘI PRINTRE FETE...**

Bowlingul, joc înrudit cu sportul popicelor, care este atît de răspîndit în țara noastră, se practică — deocamdată — doar în județul Constanța, unde la ora actuală există patru arene dotate cu materiale după ultimele cerințe. Dacă pînă nu de mult acest joc era doar apanajul bărbaților, acum în cele patru săli pot fi văzute fetele care reprezintă asociația sportivă „Tomistex" în campionatul județean. La primul concurs individual feminin au luat parte și alte jucătoare. Iată în fotografia alăturată pe sportivele laureate în întrecerea dotată cu „Cupa 8 Martie" : **Maria Stoica, Tinca Telehoi** și **Alexandrina Știrbu**, în ordinea premierii.

**TROFEUL „ZIMBRII"**

Jocul de handbal se bucură de multă popularitate în rîndurile tinerilor din Brăila. În consecință, comitetul județean U.T.C. și Consiliul asociației sportive „Zimbrii" au organizat un turneu la care a fost invitată și o formație a clubului Dinamo București. După două zile de întreceri viu disputate, trofeul a fost cucerit de echipa Școlii sportive din Brăila.

**Ion BALTAG**-coresp.

**„CUPA VETERANILOR"**

An de an se desfășoară la Sibiu o interesantă și originală competiție de popice, „Cupa veteranilor", la care se întrec jucători de la 55 de ani în sus, foști sportivi legitimați în tinerețe. La cea de a IX-a ediție, desfășurată pe arena Electrica, decanul de vîrstă a fost **Iacob Offmann**, în vîrstă de 86 de ani.

Trofeul a revenit lui **Richard Radel** — pentru a patra oară — care la proba de 80 lovituri mixte a doborît 301 popice. Pe locurile următoare s-au clasat **Carol Majoreanu** (295 pd) și **Anton Birsan** (294 pd).

**Ilie IONESCU**-coresp. județean

**PE NOUA PISTĂ DE DIRT-TRACK DIN ARAD**

În ultima parte a anului trecut s-a dat în folosință la Arad o nouă pistă de dirt-track. Avînd la dispoziție condițiile necesare pregătirii, asociația sportivă Vagonul și-a reprofilat secția de moto pe alergări de viteză pe pistă de zgură. În prezent, alergătorii de dirt-track arădeni se antrenează, sub conducerea cunoscutului motociclist **Ioan Lăzărescu**, în vederea apropiatului sezon.

**Ion IOANA**-coresp.

## CE ÎNSEAMNĂ ASIGURAREA DE RĂSPUNDERE CIVILĂ AUTO

După cum este cunoscut, începînd cu data de 26 februarie a.c. au intrat în vigoare prevederile decretului nr. 471/1971 privind asigurarea de răspundere civilă pentru pagubele produse prin accidente de autovehicule.

Pentru a înțelege mai bine ce înseamnă această asigurare, vom începe a o explica de la relatarea unui caz, apărută în ziarul „Scînteia" din ziua de 9.III.1972, la rubrica „Faptul Divers" intitulat „Bilanțul tragic al unui act iresponsabil". Zi de tîrg în comuna Tufeni-Olt. Prilej pentru șoferul Cristodor Săndulescu să-și ambaleze motorul. A adunat într-un autocamion — proprietatea schelei de extracție Ciurești — 16 persoane și a pornit la drum. Odată ajuns la destinație, neavînd pe semne altceva mai bun de făcut a poposit la bufet. După ce și-a făcut „plinul" și-a adunat clienții și s-a urcat la volan să-i ducă acasă. În comuna Bîrla, în timp ce voia să depășească în viteză o motocicletă (cu toate că pe șosea se afla un strat de mizgă), autocamionul a derapat și a fost proiectat dintr-un pom într-un stîlp al rețelei electrice și de aici răsturnat în șanț. Bilanțul : două persoane accidentate mortal, trei foarte grav și celelalte 11 grav. Toți cei 14 răniți au fost internați de urgență în spital. În ce-l privește pe șofer, el este cercetat sub stare de arest, urmînd să fie deferit instanței de judecată".

Acestea sînt faptele și le-am relatat întocmai, iar vinovăția conducătorului auto este evidentă.

Potrivit art. 998 din codul civil „orice faptă a omului, care cauzează altuia prejudiciu, obligă pe acela din a cărui greșeală s-a ocazionat, a-l repara".

Prin asigurarea de răspundere civilă prin efectul legii, legiferată prin Decretul nr. 471/1971, ADAS a preluat asupra sa obligațiile financiare — de plată — pe care le au toți deținătorii de autovehicule, vinovați de producerea accidentelor de circulație pentru repararea prejudiciilor produse altor persoane.

Deci, pentru prejudiciile provocate celor 16 persoane, ca urmare a decesului și vătămărilor corporale, proprietarul autocamionului — Schela de extracție Ciurești — va fi obligată la plata despăgubiri. Toate aceste obligații de plată vor fi însă suportate de ADAS, în baza asigurării de răspundere civilă.

La rîndul ei, Schela de extracție din Ciurești, în baza art. 45 din Decretul 471/1971, va recupera pentru Administrația Asigurărilor de Stat despăgubirile plătite de aceasta, de la propriul său conducător auto, răspunzător de producerea accidentului, în cazul nostru Cristodor Săndulescu. Această recuperare se face deoarece primele de asigurare se plătesc de către organizațiile socialiste, deținătoare ale autovehiculelor, care sînt asigurate pentru răspunderea lor civilă, conducătorii auto angajați ai acestor organizații nefiind cuprinși în asigurare.

În cazul de față, accidentul de autovehicul făcînd obiectul unui proces penal, despăgubirile de plată cuvenite persoanelor păgubite ca urmare a accidentului vor fi stabilite prin hotărîrea instanței judecătorești competente și vor fi plătite de Administrația Asigurărilor de Stat.

Despăgubirile se vor plăti de către ADAS, direct persoanelor păgubite sau îndreptățite a primi sumele asigurate.

Din cele arătate mai sus, rezultă în mod evident caracterul social al acestei asigurări și grija permanentă față de victimele accidentelor de circulație întrucît acestora li se poate repara operativ prejudiciul suferit prin vătămare corporală sau pagube materiale, aceste victime nemaiputînd fi lăsate la cheremul oricărui iresponsabil ce se urcă la volan și uită — sub impulsul cailor putere — de răspunderea ce-i apasă pe umeri. Pentru că un lucru e clar, în condițiile unui trafic tot mai intens, anumite evenimente neprevăzute ca de exemplu : ciocniri, tamponări, o reacție întîrziată la un eveniment neașteptat, pot provoca — în afară de pagubele la propriul autovehicul — și prejudicii la bunurile altor persoane, precum și vătămarea corporală a acestora.

Într-un număr viitor, vom continua cu explicarea asigurării de răspuncere civilă.

**A. MINZINA**
**Director în Centrala ADAS**

(5254)

# fotbal

## DESPRE NEÎNCREDERE

Am întîlnit deseori o atitudine pornită din niște relații între jucători, antrenori și conducători cariate de neîncredere. Un fotbalist se accidentează la un moment dat, se alege cu o leziune de fibră musculară cel mai adesea, și are nevoie de repaus și tratament. Imediat, sau după o zi, două, insinuările încep să roiască **„N-are nimic, domnule! Nu vrea să joace duminică (sau miercuri) împotriva echipei cutare sau cutare și se anunță indisponibil"** — zic unii cărora tare le place să aibă ceva de bîrfit.

E drept că o leziune musculară ușoară, ori de intensitate medie, nu prea poate fi decelată prin metode obiective. În forme mai puțin grave, afirmarea ei reprezintă un act de sinceritate din partea jucătorului. Dar dacă sinceritatea nu există în cazuri sporadice, neîncrederea și suspiciunea n-au drept să devină atitudini curente față de toți fotbaliștii, în toate circumstanțele. Relațiile dintre oamenii unui club trebuie să fie și să se păstreze curate, iar acest lucru se poate realiza numai dacă cei implicați se investesc aprioric cu stimă. Un antrenor obsedat de ideea că jucătorii îl trișează este, în realitate, un tip slab, incapabil să centreze energiile sufletești ale colaboratorilor cei mai apropiați. Ideea că e mai bine să-l suspectezi pe fotbalist în orice împrejurare, decît să-l tratezi cu încredere, nu ține în nici un caz de perimetrul sportului. Trebuie să fii aproape nul ca pedagog și psiholog ca să nu înțelegi cît de mult obligă francheța și fair-play-ul atunci cînd le etalezi în primul rînd tu însuți în relațiile cu ceilalți. O echipă de lucru, iar orice grupare de **jucători — antrenori — conducători** reprezintă o echipă de lucru, nu se poate forma decît într-un climat în care fiecare termen pleacă de la ideea că toți ceilalți sînt de bună credință. Capacitatea unei colectivități sportive n-are șanse să sporească și să înfrunte rigorile unei competiții decît în cazul cînd respectul reciproc operează în toate sensurile.

În perimetrul echipelor noastre de fotbal se uită prea des cît de nocivă este neîncrederea. Se uită că ea rănește, că fisurează, făcîndu-i pe oameni să se închidă, să se retragă din comunitate, să participe doar formal, sau cu potențial redus la treburile ei. Pe lîngă aceste urmări în plan general, insinuările că unii jucători simulează necesități de tratament și de repaus în caz de leziuni posttraumatice mai pot avea și alt revers. Cei încriminați pe nedrept se neliniștesc și nu știu să se apere altfel decît reluîndu-și precipitat activitatea, fără să se fi vindecat integral. Urmarea poate fi o recidivă, o cronicizare a leziunilor, un randament scăzut etc. adică stări care prejudiciază echipa, precum și viitorul sportiv al fotbaliștilor.

De fapt, intervenția noastră, sugerată în speță de o categorie de fapte circumscrise, reprezintă o încercare de a discuta despre efectul binefăcător al încrederii în relațiile din incinta tuturor echipelor de fotbal. Acolo unde această substanță morală lipsește, carența putînd lua expresii de o diversitate infinită, acolo bîntuie criza, acolo valorile se manifestă puțin sau de loc, fiindcă morbul operează dinăuntru, slăbește și conferă grupului o paloare care de multe ori trece drept simptom greu de înțeles. O cercetare atentă descoperă în aceste cazuri că printre oamenii aceia circulă fantoma neîncrederii.

**Romulus BALABAN**

## CANDIDAȚII PENTRU MÜNCHEN

*(Urmare din pag. 1)*

mai mult, a expediat un număr de 11 lovituri pe poarta apărată de Stan (6 din ele pe spațiul porții) și a avut numeroase ocazii de gol, dintre care cele mai clare au fost acelea ale lui Kraus din min. 16, Leșeanu min. 21, Jamaischi —bară min. 32, — Kraus min. 41 și din nou Leșeanu în min. 48 care, singur cu portarul, a ratat într-o situație ce nu aștepta decît golul.

În repriza a doua, echipele s-au prezentat cu garnituri noi și cu ceva mai multă poftă de joc. Lotul olimpic cu: Stan — Cristache, Ianul, Vlad, Popovici — Domide, Simionaș — Rugiubei, Kun, Broșovschi, Jercan; iar Sportul studențesc cu: Florea — Gh. Ionescu, N. Dumitru, Secășeanu, Nuțu — Damian, Badea — Bujor, Firățeanu, V. Florea, Georgescu.

Formula de echipă a olimpicilor, alcătuită de astă dată pe scheletul U.T.A.-ei, ni s-a părut ceva mai închegată, mai echilibrată, iar acțiunile sale au purtat amprenta unei organizări mai judicioase și mai aproape de randamentul colectiv așteptat. Fapt evidențiat de altfel și de raportul net favorabil al șuturilor la poartă (14—8), de precizia mai mare a acestora pe spațiul porții și mai ales de înscrierea celor două goluri (Domide, min. 86 la o lovitură liberă executată de Jercan și Kun, min. 88, care a reluat în plasă o minge respinsă de Florea, după un șut expediat de Popovici) goluri care au asigurat, în final, lotului o victorie mai clară decît o indică scorul. O victorie ce reflectă jocul mai bun din partea a doua a întîlnirii, realizat însă pe fondul unei rezistențe evident mai reduse din partea adversarului.

## „EUROPENELE" DE HOCHEI PENTRU JUNIORI

### ELVETIA — ROMÂNIA 6-4

În localitatea Lyss, din Elveția, au continuat întrecerile primei grupe a campionatului european de hochei pe gheață pentru juniori.

Echipa României a suferit prima înfrîngere în întrecere, fiind învinsă de reprezentativa Elveției cu 6—4 (0—2, 3—0, 3—2). După un start foarte bun, în care au fost stăpîni pe joc de-a lungul unei reprize întregi, hocheiștii noștri au cedat pasul în fața impetuozității formației gazdelor, puternic susținută de public. Pentru echipa română au marcat Moroșan (2), Ciobanu și Mikloș.

În cadrul aceleiași serii, Danemarca a dispus de Franța cu 3—0 (1—0, 1—0, 1—0). În clasament conduce Elveția cu 6 puncte, acumulate din 3 jocuri (golaveraj: 30—6) urmată de România (17—11) și Ungaria (15—10) cu cîte 4 puncte, Danemarca — 2 p, Franța — 0 p.

În cealaltă serie a competiției s-au înregistrat rezultatele: Polonia — Italia 5—1 (2—0, 0—1, 3—0); Olanda — Austria 5—3 (0—0, 1—2, 4—1). În această serie conduce echipa Poloniei cu 6 puncte, urmată de Iugoslavia cu 4 puncte.

## COALIȚIA ANTI-MERCKX

*Recenta victorie a lui Eddy Merckx în „clasicul" Milan-San Remo are semnificații ce depășesc cadrul unui simplu rezultat înscris în palmaresul sezonului ciclist abia început.*

*Într-adevăr, dintre marii și ai pedalei, Eddy ar fi fost singurul îndreptățit să aștepte noul sezon în liniște, savurînd izbînzile anului trecut, an care a constituit pentru supercampionul belgian un șir neîntrerupt de succese detașate, dovadă a unei superiorități absolute.*

*Și totuși, oricît de stranie ar părea afirmația care urmează, Merckx nu are prea multe motive de calm în acest început de stagiune sportivă, căci o coaliție se ridică împotriva lui, o adevărată conjurație care și-a propus să demonstreze că faima sa a fost mai degrabă „artificială", că succesele s-au datorat „manevrelor de culise", în sfîrșit, că el nu este chiar atît de invincibil cum pare...*

*Alergători care vor să cucerească gloria luptînd fățiș cu „caravana Merckx" s-au mai găsit și în trecut, mai cu seamă belgianul Pintens și spaniolul Ocana — cel intrat în legenda Turului Franței prin căderea de la Mente — înțelegînd, din diferite circumstanțe, că nu sînt mai puțini virtuozi decît supercampionul, că-l pot chiar depăși în încăpățînare și rezistență. Mai sînt apoi De Vlaeminck, Hézard sau Rik Van Linden — ca să-i pomenim doar pe cei tineri, capabili de un progres palpabil și imediat, — nume ce pot fi alăturate oricînd unei enumerări „anti-Merckx".*

*Ceea ce lipsea dintr-o campanie împotriva supercampionului era un „creier" care să dirijeze acțiunile. Un asemenea dirijor — mai mult decît prestigios — a fost găsit, în sfîrșit, în persoana lui Guillaume Driessens, care nu este altul decît fostul director tehnic al lui Eddy, om care-i cunoaște toate secretele, după o colaborare (sau mai degrabă o acceptare...) de 4 ani.*

*Rafinat tehnician, abil și întreprinzător, descurcăreț și atoateștiutor, violent pînă la tapaj și calm pînă la enervarea adversarilor, Driessens pare să știe cum trebuie orientată o asemenea cumplită acțiune de izolare. Și, în vreme ce Merckx stringe rîndurile gărzii sale (Spruyt, Swerts, Huysmans etc.), declarînd — la fel de sigur ca altădată — că „nu se teme de nimeni), fostul său director tehnic depune mari eforturi pentru întregirea coaliției, reușind, între altele, înstrăinarea a doi dintre „locotenenții" de valoare ai marelui adversar, Wagtmans și Stevens, precum și alcătuirea unei proprii echipe redutabile, contînd pe Van Linden, Pintens și Agostinho. Lozinca lui Driessens nu este „Pintens sau Agostinho", ci doar atît — „oricine numai Merckx nu!", căci acesta nu este — declară Driessens — decît un alergător ceva mai dotat ca alții !...".*

*Socotind că adversarii tradiționali ai lui Merckx, un Gimondi sau un Godefroot, eventual Bitossi sau Zoetemelk, sînt gata să dea oricînd o mînă de ajutor la distrugerea „mitului" creat în jurul asului belgian, subscriind — e drept, mai puțin declarativ — la coaliția lui Driessens, se pare că marele Eddy va avea un sezon dacă nu mai slab, în orice caz mai zbuciumat.*

*Într-un fel, totuși, acțiunea fostului său director reprezintă unica șansă a lui Merckx de a demonstra — singur contra tuturor — marea sa clasă, invulnerabilitatea sa de supercampion. Ceea ce ar da o rezolvare spectaculoasă întregului conflict, care agită actualmente lumea ciclismului profesionist.*

**Dorian SAVA**

## dintre sute de rapoarte — LIPSĂ DE CURAJ...

Nu mai departe decît săptămîna trecută, referindu-ne la un meci din divizia B — C.F.R. Pașcani cu Chimia Rm. Vîlcea — relevam rolul important pe care îl are arbitrajul de la linie, în buna desfășurare a unui joc, în respectarea prevederilor regulamentare, și, uneori, chiar în stabilirea corectă a rezultatului final. Și am amintit în această privință, reproducînd opinia observatorului federal **Partenie Roșu**, rolul NEGATIV pe care l-a jucat arbitrul de linie **Buburuz**, nesemnalizînd poziția de ofsaid din care gazdele au înscris golul victoriei. Un caz asemănător înregistrăm, acum, în divizia A, la meciul Universitatea Craiova — Sport Club Bacău, unde, potrivit atît celor relatate de cronicarul nostru, cît și raportului observatorului federal, **Cornel Simionescu**, scorul a fost deschis dintr-o poziție de ofsaid, pe care arbitrul de linie **I. Soos** n-a avut CURAJUL s-o penalizeze. De fapt, așa cum relatează Cornel Simionescu, **„în prima instanță, el a ridicat steagul, pînă la orizontală, după care l-a lăsat jos, acceptînd golul ca valabil"**. Ne aflăm, deci, în fața unei evidente lipse de curaj, ceea ce pune în discuție însăși calitatea de arbitru a lui **I. Soos**, ca și a oricărui alt „cavaler al fluierului". Există atîtea domenii de activitate, în care nu este absolută nevoie de curaj. În arbitraj, această calitate este esențială. Observatorul federal îl scoate din cauză pe arbitrul de centru, **Ion Rus**, care, **„din locul unde se afla, nu putea vedea poziția de ofsaid"**.

O amabilitate față de gazde, împinsă pînă la încălcarea flagrantă a regulamentului, a putut fi constatată și în meciul de la Arad, de data aceasta vina revenind arbitrului de centru, **Ion Chilibar**. Observatorul federal, **I. Pișcaruc** îi impută, printre altele, faptul de a fi acordat un penalty nejustificat în favoarea U.T.A.-ei. Fiindcă vorbim de partida U.T.A. — Crișul, iată-ne, din nou, în situația de a ne exprima surprinderea față de atitudinea unor spectatori din acest oraș. Dînd dovadă de nesportivitate, ei au scandat la adresa Crișului **„B-ul"**, **„B-ul !"**, uitînd că au fost ani cînd și echipa lor favorită înota undeva la periferia clasamentului...

Trecînd la disciplina jucătorilor, se cuvine să semnalăm că, în general, ea a fost mulțumitoare, ceea ce nu însemnează, însă, că n-a lăsat de dorit pe alocuri, dar mai ales în meciul Jiul — C.F.R. Cluj, unde, pentru diferite abateri, conducătorului jocului, **C. Dinulescu**, a trebuit să recurgă de cinci ori la cartonașul galben de avertisment, dintre care de trei ori la adresa unor jucători ai echipei gazdă (**Tonca** — iarăși ?..., **Libardi** și **Georgevici**). Dar, aceasta arată și fermitatea lui **C. Dinulescu**, despre care observatorul federal, **Mihai Tănăsescu** spune: **„a condus autoritar și imparțial"**. Poate că unii vor ridica un amendament în legătură cu această apreciere, noțiunea de **imparțial** fiind de la sine înțeles cînd este vorba de arbitraj. Observatorul federal a simțit nevoia, totuși, să releve acest fapt, fiindcă, în practică — de ce ne-am ascunde după degete? — arbitrajul nu este totdeauna imparțial.

Cercetînd foile de arbitraj și rapoartele observatorilor federali, am descoperit o notă — 10! — care era firesc să ne atragă atenția. A acordat-o **Ștefan Socaciu**, președintele Comisiei centrale de competiții și disciplină, publicului din Ploiești, care a avut o atitudine ireproșabilă, la meciul Petrolul — Rapid, străduindu-se să aștearnă uitarea peste fapta de acum cîtva timp a unor huligani și demonstrînd că ea a însemnat un accident, o manifestare izolată, în climatul sportiv al Ploieștiului. Nu degeaba, de altfel, acest oraș ocupă actualmente locul al doilea în clasamentul pentru cucerirea Trofeului Petschovschi". Și, poate că-l vizează chiar pe primul!

**Jack BERARIU**

## PLENARA C.J.E.F.S. BRAȘOV

*(Urmare din pag 1)*

re și audiență publică din întreprinderi, instituții, din școli sau de la sate care au angrenat în forme diverse de mișcare și exerciții fizice, în drumeții, excursii, cicloturism un mare număr de tineri, de elevi, de salariați din mediul rural sau urban. Au fost enumerate acțiunile întreprinse de asociațiile sportive Electrica Brașov, Chimia Făgăraș, Torpedo Zărnești, I.C.I.M. Brașov sau cluburile Steagul roșu, Tractorul, Voința precum și cele din mediul sătesc inițiate de asociațiile sportive din Hălchiu, Apața, Cristian, Bod. La „Cupa tineretului" de la sate au participat 11 500 tineri.

În mod deosebit a fost relevată activitatea pionierească la nivel de detașament, unități și orașe. Astfel, în timpul anului școlar și în vacanță, s-a asigurat o participare masivă a cravatelor roșii la acțiunile organizate, cum au fost „Săgeata albă" — schi aplicativ în stea cu 5 000 elevi, „Cupa Voinicul" — pentatlon cu 12 000 participanți; Turul Cetăților — cicloturism; „Triatlonul prichindeilor" sau concursurile de orientare turistică cu peste 11 000 elevi participanți. În aceeași idee de extindere a exercițiului fizic, au fost consolidate material și lărgite numeric cele 6 centre județene de schi pentru copii (Sirnea, Fundata, Săcele, Rîșnov, Brașov) din care unul pentru preșcolari, a celor de natație (5) și a celor de patinaj (4). O situație asemănătoare prezintă și sportul școlar, cu dimensiuni din ce în ce mai mari, cu eficiențe care creează sentimentul încrederii în vitalitatea și talentul schimbului de mîine. În baza datelor strînse, se poate spune că în prezent un sfert din totalul elevilor au fost și sînt angrenați în diferite întreceri sportive: pentatlon școlar, olimpiade de iarnă, cupa școlarului și altele. Și în sectorul studențesc au fost înregistrate competiții cu caracter de masă. De pildă, campionatul universitar — pe ani și facultăți, la 10 discipline, cu peste 2 300 participanți, crosul de toamnă cu 600 studenți; cupa căminelor la minifotbal; cupa anilor I etc.

Apreciind aceste realizări și ținînd dimensiunile curente atît sub raportul cuprinderii de masă cît și al performanței sportive, participanții la plenară au reținut și o serie de deficiențe, în special la sportul de masă, care îl menține sub nivelul cerințelor și al posibilităților existente. Astfel, s-a arătat că C.J.E.F.S. nu a reușit să-și aducă contribuția necesară îndeosebi la sate și în întreprinderi, preocupîndu-se mai mult de aspectele competiționale și de performanță, că în general se organizează prea puține acțiuni, că multe asociații manifestă formalism și își desfășoară o activitate de masă doar cu grija pentru echipa de fotbal sau popice (exemplu: Rupea, Codlea, Or. Victoria, Temelia Brașov), că munca de îndrumare și de control exercitată de C.J.E.F.S. este încă deficitară, că educația fizică și sportul școlar au încă serioase carențe în special pentru că nu este creată o opinie favorabilă practicării sportului, că nu există o preocupare constantă pentru formarea membrilor susținători, că propaganda sportivă păcătuiește prin schematism etc.

Subliniind faptul că dezvoltarea viitoare a activității sportive este dependentă de creșterea corelativă a bazei materiale, darea de seamă și vorbitorii au rezervat un mare spațiu acestei probleme. S-a amintit despre totala reorganizare a bazei materiale a clubului Dinamo (terenuri, bazin, cămin, cantină), de sala de gimnastică a Universității, despre terenurile bituminizate la liceele din Rîșnov, Făgăraș, Brașov și Școala generală 18. Un început promițător în dezvoltarea natației îl constituie construcția de bazine. După bazinul încălzit de la Făgăraș terminat în 1970, a urmat în 1971 bazinul de la Rupea și în prezent se află în fază finală reamenajarea bazinului acoperit de dimensiuni reduse de la Brașov.

Asupra necesității luării unor măsuri corespunzătoare pentru continua îmbunătățire a activității sportive, a pregătirii cadrelor, a lichidării „petelor albe" nesportive de pe harta județului, a ameliorării stilului de muncă al activităților sportive și a colaborării dintre C.J.E.F.S. și ceilalți factori cu atribuții în mișcarea sportivă, cît și asupra altor probleme de maximă importanță pentru educația fizică și sport, s-a referit și tov. Dumitru Cristea, șeful secției de propagandă a Comitetului județean P.C.R. Intervențiile sale, deosebit de oportune, propunerile și soluțiile practice au contribuit substanțial la clarificarea multora dintre problemele discutate de plenară.

În încheierea lucrărilor a luat cuvîntul tov. Ion Balaș, membru al Comitetului executiv al C.N.E.F.S., vicepreședinte al C.O.R. și al F. R. Fotbal, care subliniind tradiția și experiența brașoveană a apreciat potențialul său ridicat. Arătînd pericolul automulțumirii, vorbitorul a invitat activiștii sportivi județeni la o mobilizare permanentă în slujba nobilei idei a sportului. Referindu-se la sportul de masă și apreciindu-i rezultatele, vorbitorul a arătat că deși cifrele sînt spectaculoase, de multe ori acțiunile în sine păcătuiesc prin lipsă de continuitate, festivism și formalism și a recomandat o dirijare mai rațională a efortului organizatoric spre a se lichida caracterul spontan și uneori formal, statistic, al sportului de masă.

În final C.J.E.F.S. Brașov i s-a decernat diploma și Cupa pentru locul II pe țară în întrecerea pe anul 1971 precum și 10 distincții sportive unor activiști evidențiați.

## sportul în lume

Scrisoare din BELGRAD

### Gazdele meciului SPASSKI — FISCHER fac intense pregătiri

Fără îndoială, lumea șahistă a aflat cu satisfacție despre acordul intervenit între forurile de specialitate din U.R.S.S. și S.U.A. în problema organizării meciului pentru titlul mondial, dintre marele maestru sovietic Boris Spasski — actualul campion — și șalangerul oficial al acestuia, marele maestru american Bobby Fischer. După cum se știe, prima parte a întîlnirii se va desfășura la Belgrad, după care cei doi corifei ai șahului își vor continua lupta la Reykjavik.

Deci, startul în primele 12 partide ale mult așteptatului meci Spasski — Ficher se va da în capitala Iugoslaviei, pe data de 22 iunie.

Iată cîteva dintre preocupările gazdelor belgrădene ale meciului, așa cum au fost expuse la o recentă conferință de presă de către **Milivoje Molerovici**, președintele comitetului de organizare a întîlnirii pentru titlul mondial.

În primul rînd, a fost fixată reședința celor doi competitori la Belgrad. Spasski și Fischer vor putea locui în vilele special amenajate din cartierul Dedinje, sau la luxosul hotel „Jugoslavia", după dorința ce o vor exprima.

Partidele se vor juca în sala mare a Casei Sindicatelor, care poate cuprinde 2 000 de spectatori. Alte mii și zeci de mii de iubitori ai șahului vor putea urmări însă întrecerea pe micile ecrane ale televiziunii, sau în transmisiile radiodifuzate, pentru care au fost angajați comentatori de specialitate, mari maeștri iugoslavi și străini. Sala asigură, prin instalația de aer condiționat, o temperatură constantă de + 18 grade, indiferent de eventuala caniculă din oraș.

Este interesant de menționat că cei doi adversari nu vor fi cîtuși de puțin deranjați de prezența spectatorilor din sală, ei fiind complet izolați, pe scenă, prin montarea unei camere de sticlă. Cei aproximativ 500 de gazetari și crainici, prezenți la meci, vor beneficia de instalații speciale și camere separate, alăturate sălii de concurs.

Pentru cei care ar dori să fie în preajma întrecerii, dar nu vor mai găsi loc în sală, vor fi aranjate două imense panouri de demonstrație, chiar pe frontispiciul Sălii Sindicatelor. Acolo vor apare mutările făcute de cei doi adversari pe tabla cu 64 pătrate, la cîteva secunde după efectuarea lor. Echipa de comentatori — avînd în frunte pe marii maeștri iugoslavi Gligorici și Matanovici — va explica tuturor mersul partidelor, printr-o instalație specială de megafoane.

După cum se vede, belgrădenii fac însemnate eforturi pentru ca marele meci să aibă dinainte asigurat un succes deplin. Este edificatoare în acest sens declarația de încheiere a lui M. Molerovici, la conferința de presă: **„Vom face tot posibilul ca atît Spasski, cît și Fischer, la încheierea primei jumătăți a meciului lor, să regrete sincer că părăsesc Belgradul pentru a pleca la Reykjavik..."**

**Dușan BUGARIN**

**Monte Carlo**

### NĂSTASE ȘI ȚIRIAC au luat startu

MONTE CARLO 29 (Agerpr Tenismenii români Ilie Năstas Ion Țiriac au debutat victorioși noua ediție a tradiționalului tu internațional de la Monte Carlo gențiile internaționale de presă levă că favoritului nr. 1 Ilie N se i-a trebuit o oră pentru a-l vinge cu 6—4, 6—1 pe iugosl Nikola Spear. Ion Țiriac a d cu 6—1, 5—7, 6—3 de magh Varga. Polonezul Nowicki a r să-l elimine cu 6—3, 6—3 pe an canul Turner, iar Hrebec (C slovacia) a dispus cu 6—0, 6— vest-germanul Elschenbroich.

Alte rezultate: Szőke (Ungari Zugareli (Italia) 6—1, 6—0; Ber son (Suedia) — Franchitti (It 4—6, 6—3, 6—4; Karry (Austral Contet (Franța) 6—3, 1—6, 6—3.

### ÎNTRECERILE PENTATLONIȘTILOR

**PARIS 29 (Agerpres).** — La Fonta bleau au continuat întrecerile din drul concursului internațional de tation modern. Proba de scrimă a r nit maghiarului Balczo cu 1054 pu urmat de Taylor (SUA) — 1027 p, Pe (SUA) — 1000 p, Kaiser (Ungaria) 973 p, Fox (Anglia) — 946 p.

În clasamentul general, primul este ocupat în prezent de Balczo ( garia) — 1974 p. El este urmat de c patriotul său Bako — 1875 p și de G lov (URSS) — 1847 p. În continuare samentul se prezintă astfel: 4. — Lilly te (Anglia) — 1832 p; 5. — Villany ( garia) — 1828 p; 6. Taylor (SUA) 1822 p; 7. — Drum (SUA) — 1816 p — Kelemen (Ungaria) — 1815 p etc.

După două probe, clasamentul pe chipe are următoarea configurație: 1. Ungaria 5617 p; 2. — URSS — 4978 3. — URSS II — 4951 p; 4. R.F. a G manitei — 4937 p; 5. — SUA — 4375 6. — România — 4537 p etc.

## TELEX ● TELEX ● TELEX ● TELEX

**Selecționata masculină de baschet a Franței** va susține mai multe întîlniri în Iugoslavia. Baschetbaliștii francezi vor juca între 8 și 14 aprilie la Belgrad, Zagreb și Ljubljana.

■

**În turneul internațional de haltere** disputat **la Bagdad**, sportivii din R. A. Egipt au cucerit **5 medalii de aur, 3 de** argint și una de bronz. La cat. grea, egipteanul **Jaber Hafez** a totalizat la cele trei stiluri **500 kg.**

■

**A luat sfîrșit turneul internațional de tenis pentru tineret** desfășurat la Terracina (Italia). În finala competiției, echipele Italiei și Spaniei au terminat la egalitate 3—3, ocupînd locurile 1—2 la egalitate. Pentru locul trei, selecționata Cehoslovaciei a învins cu scorul de 5—1 echipa R.F. a Germaniei.

■

**Prima cursă ciclistă internațională a sezonului,** disputată în Olanda, a avut loc la Meersen. Competiția, dotată cu „Medalia de aur Amstel", a revenit rutierului belgian Walter Planckaert, care a parcurs 237 km în 6h 17:39,0. El a dispus la sprintul final de Willy de Geest (Belgia) și Joop Zoetemelk (Olanda).

■

**Orașul München și-a depus candidatura** de a organiza în anul 1975 campionatele europene pe teren acoperit la atletism. În cazul că această candidatură va fi acceptată, întrecerile vor avea loc în noua sală construită la Oberwiesenfeld, în vederea Jocurilor Olimpice.

■

**La Praga a sosit echipa masculină de baschet a Japoniei.** Baschetbaliștii japonezi vor participa la un turneu programat la Kosice, alături de echipele Poloniei, Ungariei, Bulgariei și Cehoslovaciei.

■

**Echipa de fotbal Nacional Montevideo** și-a început turneul în Iugoslavia, jucînd la Zagreb cu echipa locală Dinamo. Fotbaliștii iugoslavi au obținut victo cu scorul de 2—1 (1—1).

■

**La West Point au luat sfîrșit întrecer campionatelor universitare de nata** (bazin mic) ale SUA. Jerry Heidenrei a cîștigat proba de 200 yarzi liber, re lizînd timpul de 1:38,35, iar Mark Sp s-a clasat pe primul loc în cursa de yarzi fluture, find cronometrat în 1:46. Gary Hall, care n-a participat la cur de 200 yarzi fluture a terminat învingător în cursa de 400 yarzi mixt, cu timp de 3:58,7. Paul Gilbert a corect recordul american în cursa de 100 ya spate, realizînd timpul de 51,29.

■

**Fostul campion european la box la c tegoria mijlocie.** Italianul Carlo Dura și-a făcut reintrarea la Schio unde l întîlnit pe americanul Roy Dale. Box ruj italian, fără să impresioneze, a fo declarat învingător prin descalificare repriza a 4-a. Roy Dale, la un atac, plasat o lovitură de cap italianului de chizîndu-l o arcadă.

■

**După 8 runde, în turneul internațion masculin de șah de la Sarajevo** pe p mul loc se află maghiarul Szabo cu 6 puncte urmat de Petrosian (URSS) 6 p și Vukici (Iugoslavia) — 5 p și partidă întreruptă. În runda a 8-a, Sza bo l-a învins pe Tatoi (Italia), Petrosia a cîștigat la Bogdanovici (Iugoslavia) iar Vukici a întrerupt cu Minici.

■

**După ce Karl Heinze Klee a** demisiona din postul de președinte al federație austriece de schi, în locul său a fos numit Kurt Schlick, jurist din orașu Linz, în vîrstă de 49 de ani.

■

**Turneul internațional de ciclobal dispu tat la Baesweiler** a revenit fraților Pos pisil (Cehoslovacia). Pe locul doi s-a clasat perechea Flackus — Bernais (R.F a Germaniei), urmată de perechea cehoslovacă Fafek — Limc.

## Caleidoscop

### MOTOCROS DINCOLO DE CERCUL POLAR

Membrii clubului motociclist din localitatea Ciorski din Peninsula Kolima (U.R.S.S.) au participat la un motocros, fără precedent, pe un traseu de gheață, situat în largul Oceanului Înghețat de Nord, pînă la Insula Cetîrehstolbovii. Șase motociclete au reușit să parcurgă întreaga distanță de 255 km pe gheață și prin nămeți. Crosul a prieinuit multe necazuri participanților, mai ales după defectarea autocamionului care transporta piesele de schimb. Pe lîngă duritatea traseului, motocicliștii au avut de înfruntat și un ger de minus 30 grade C. Întreaga cursă a durat șase zile.

### MECI DE BOX CU... PRELUNGIRI

Comisia de box din New Jersey a hotărît să încerce o experiență originală cu prilejul meciului de box la categoria grea între Randy Neuman și Chuck Webner, care-și vor disputa titlul de campion al statului New Jersey. Ca și la meciurile de fotbal, comisia a hotărît ca, în cazul unui meci egal, după 12 reprize, să aibă loc „prelungiri", respectiv încă trei reprize pentru desemnarea învingătorului.

### FESTIVAL DE MINI-BASCHET ÎN MALI

În Mali a avut loc primul festival de mini-baschet, organizat sub egida Federației internaționale de baschet amator și a Asociației federațiilor africane de baschet. Întrecerile s-au desfășurat în orașele Bamako și Sikasso, fiind patronate de Mani Djenepo, inspector al tineretului și sporturilor.

În cele două orașe, au participat la întreceri peste 550 de copii, căutînd să-și demonstreze calitățile pentru acest frumos sport. Răspunzînd la apelul radiodifuzat al președintelui A.F.A.B.A., foarte mulți spectatori și părinți ai minijucătorilor au luat loc în jurul terenurilor, pentru a asista la întrecerile echipelor de cartier.

### ÎNTRECEREA CINEAȘTILOR

Al 28-lea festival internațional al filmului sportiv, desfășurat la Cortina d'Ampezzo, a atribuit pentru a treia oară consecutiv trofeul principal cineaștilor sovietici pentru cea mai bună selecție de filme sportive. Cupa de argint a fost decernată Ungariei, pentru filmul „Cai și călăreți"

### RECORDURI PRACTICE

Una din cele mai populare întreceri sportive din Australia, avînd vechi tradiții și un bogat palmares de campioni este aceea a... tunsului oilor. Bineînțeles că mijloacele moderne (tunsul electric) au modificat recordurile, dar — se știe prea bine — acest lucru s-a petrecut și la... săritura cu prăjina, atunci cînd bambusul a fost înlocuit cu fibra de sticlă. Anul acesta a adus, însfîrșit, depășirea vechiului record al lui **Hornes**, care a durat mai bine de cinci ani. El era de 346 de oi tunse în opt ore, (durata normală a unui schimb de lucru). Noul campion, Brian Morisson, a găsit forțe suficiente să tundă o oaie în plus, prelungind seria în cel de al cincilea continent. El a fost răsplătit cu „Cupa Australiei" și cu numeroase premii.

### SPORT PE... ACOPERIȘ

Sub gara cartierului Shinjuku din Tokio se află o rețea subterană de străzi cu o lungime de mai mulți kilometri. Aici, pe lîngă sute de magazine, se mai găsesc piste de popice, de bowling, săli pentru tenis de masă, karate, tenis, badminton, etc. Plătind o taxă, vizitatorul poate practica aproape orice ramură sportivă. Dar prestațiile sportive au cucerit și acoperișurile blocurilor unde se află terenuri de volei, piste pentru patinaj cu rotile, standuri de tir cu arcul patinoare artificiale, etc.

Una din explicațiile acestui comerț sportiv rezidă în inexistența vieții de club în sportul japonez. Cluburile și asociațiile sportive sînt necunoscute în Japonia. Sportul japonez se bazează aproape exclusiv pe activitatea sportivă din școli și universități, precum și pe cea organizată de patronii întreprinderilor pentru salariații lor.

Constructorii orașelor tentaculare cu milioane de locuitori, cum sînt: Tokio, Osaka, Nagoya, Yokohama, Kobe, nu au lăsat nici cel mai mic spațiu pentru practicarea sportului. Acest lucru a fost speculat de întreprinderile comerciale sportive prin crearea terenurilor sportive în subteran și pe acoperișurile caselor. Un produs al acestei situații este jocul de mini-tenis practicat intens pe platformele de pe acoperișuri. Este un tenis jucat pe teren redus cu palete de lemn și cu mingi mai moi.

### LA 440 DE ANI!

La viitoarea adunare a federației internaționale a boxului amator, (A.I.B.A.), delegații vor trebui să se pronunțe asupra unor modificări de regulament statutar, cu privire la transferul pugiliștilor de la un club la altul.

În buletinul editat de forul suprem, la pag. 8, se poate lua cunoștință de o propunere aparținînd clubului A.S. Binche din Belgia, care cere modificarea art. 124 bis, în sensul că **„veteranii se pot transfera din oficiu fără consimțămîntul părinților, începînd de la vîrsta de 440 de ani (!)"**.

Din mariajul birocrației cu eroarea tipografică se pot naște multe. În orice caz e bine că boxerii de peste 40 ani pot fi liniștiți în privința transferurilor...

*După fotbal, un nou sport care părea rezervat exclusiv bărbaților a început să facă proseliți în rîndurile sexului slab. Este vorba de hocheiul pe gheață, care în S.U.A., are și un campionat feminin inter-universitar. Imaginea noastră le înfățișează pe hocheistele Debbie Rosenfield (stînga) și Dianne Pontkvar, ambele jucînd în postul de portar al echipei Universității Corbell. Echipa a sărbătorit în această primăvară primul an de activitate...*

Telefoto: A.P.-Agerpres

## LOTO — PRONOSPORT

**NUMERELE EXTRASE LA CONCURSUL PRONOEXPRES Nr. 13 DIN 29 MARTIE 1972**

FOND GENERAL DE CÎȘTIGURI: 2.854.082 lei din care 1.446.581 lei report

EXTRAGEREA I: 27 40 12 45 38 2

FOND DE CÎȘTIGURI: 1.881.777 lei din care 1.157.234 lei report categ. 1

EXTRAGEREA a II-a: 9 43 18 10 7

FOND DE CÎȘTIGURI: 972.305 lei din care 289.347 lei report categ. A

Plata premiilor pentru acest concurs se va face astfel:

În Capitală începînd de la 6 aprilie la 13 mai 1972; în țară de la 10 aprilie la 13 mai 1972.

**CÎȘTIGURILE TRAGERII LOTO DIN 24 MARTIE 1972**

**EXTRAGEREA I:** Categ. 1: 2 variante 10% a 50.277 lei; categ. 2: 9,20 a 10.930 lei; categ. 3: 21,75 a 4.623 lei; categ. 4: 42,15 a 2.386 lei; categ. 5: 135,35 a 743 lei; categ. 6: 261,70 a 384 lei.

**EXTRAGEREA a II-a:** Categ. A: 1 variantă 25% a 47.626 lei și 2 variante 10% a 19.050 lei; categ. B: 1,95 a 43.962 lei; categ. C: 8,85 a 9.687 lei; categ. D: 43,60 a 1.966 lei; categ. E: 33,55 a 2.555 lei; categ. F: 85,35 a 1.004; categ. Z: 1572,50 a 100 lei.

Cîștigurile de categ. 1 de la extragerea I au revenit lui STOICA VIRGIL și DIACONIȚA ANISIA ambii din București.

**Rubrică redactată de LOTO-PRONOSPORT**

# METALUL — PERFORMERA „CUPEI ROMÂNIEI" LA FOTBAL

**● Divizionara B Metalul (singura) a ajuns și în semifinale ! ● Dinamo, Jiul și Rapid (după prelungiri) au rămas în cursă ● În schimb, A.S.A. Tg. Mureș și C.F.R. Cluj au scăpat de „grija" Cupei ● Bucureștiul cu trei echipe în semifinale**

Trei divizionare A și o reprezentantă a diviziei B își vor disputa la 14 iunie semifinalele Cupei României. Ieri, „sferturile" au înglobat încă două formații din eșalonul secund, care n-au beneficiat, în adevăratul lui înțeles, de principiul tragerii la sorți, specific jocurilor de cupă, ci au fost obligate să-și măsoare forțele cu echipe din divizia A, potrivit unui regulament, care și-a propus, prin prevederile lui, să îngreuneze drumul echipelor din divizia secundă, să le micșoreze șansele de a ajunge în fazele finale ale competiției.

În ciuda acestor condiții nefavorabile, iată, divizionara B, **Metalul Bucureşti**, a întrecut încă un adversar de categorie superioară, pe **A.S.A. Tg. Mureș**, dînd la o parte astfel porțile grele ale semifinalelor. Obținută la un scor categoric și în fața unei formații ce joacă un rol de prim plan în întrecerea divizionarelor A, victoria metalurgiștilor capătă un relief și mai puternic și confirmă performanța din ediția trecută a aceloraşi jucători, prezenți și atunci, ca și acum, în semifinale. Mai mult decît meritorie este și replica pe care a dat-o **F. C. Galați internaționalilor rapidiști**, purtați pînă spre ultimele secvențe ale unui meci cu prelungiri și gratificați cu o victorie cel puțin dubioasă, de către conducătorul partidei, Cornel Nițescu.

Cea de a treia formație din eșalonul secund, **Politehnica Timișoara**, n-a putut, conform așteptărilor, decît să limiteze scorul, în fața puncherilor de la Dinamo, principali pretendenți la trofeul cu care este dotată această întrecere. Singurul meci în care s-a pornit de la egal la egal, între două divizionare A, s-a încheiat cu o netă victorie a **Jiului**, nu însă mai înainte ca Penzeș (C.F.R. Cluj) să deschidă seria golurilor, printr-un... autogol, care pare să fi intrat în tradiția meciurilor dintre aceste două echipe, dacă ne gîndim că s-au repetat : în campionat în tur și retur și, acum în Cupă ! **(J.B.).**

# O VICTORIE STRĂLUCITĂ

## METALUL BUCUREȘTI — A.S.A. TG. MUREȘ 4—1 (1—1)

**SIBIU 29 (de la trimisul nostru)**

Facem eforturi, acum la cîteva minute după meci, pentru a ne cenzura superlativele cuvenite echipei cîștigătoare. Ne temem de o eventuală circumspecție a cititorilor noștri, dar numai cine a văzut această partidă poate înțelege de ce lui Metalul Bucureşti i se cuvine fără rezerve, calificativul EXCELENT. Dar la Sibiu, ocupanta locului 9 în seria a diviziei B a făcut poate cel mai bun joc al său din existența din ultimii ani, măturînd din cale o nouă divizionară A, la o diferență de goluri în stare să exprime exact raportul de forțe de pe terenul din Sibiu.

A.S.A. Tg. Mureș nu s-a așteptat, desigur, la o replică atît de bună, victoria obținută cu cîteva zile în urmă la Cluj, i-a pompat, probabil, o automulțumire suplimentară.

Prima jumătate de oră s-a scurs fără alarmă în tabăra mureșană, pentru că Metalul juca estetic, dar nu șuta la poartă, trebuind să suporte, în schimb, șicanările lui Mureșan, care își încerca tirul la cel mai mic prilej (**o dată, în min. 20, Iorgulescu a blocat formidabil o minge grea a înaintașului de pe Mureș**). **În sfîrșit, după 30 de minute de joc, Nagy deviază în gol o pasă a lui Czako** și micul grup de suporteri din Tg. Mureș explodează de entuziasm. Dar Metalul are parcă undeva sentimentul precis al marii sale disponibilități de joc. Echipa nu-și pierde cumpătul, acționează sigură de sine.

Ceea ce a urmat a fost o demonstrație de virtuozitate, cu treceri fine de balon, de la un coechipier la altul, cu driblinguri de efect, cu izbucniri violente în atac, cărora Georgescu le dădea startul, iar Troi le purta mai departe, prin curse solitare, cu trei fundași, parcă hipnotizați, în spatele lui. **Și au venit și golurile : primul, cel al lui Omer (min. 35), cu capul peste Nagel, avansat inoportun ; al doilea, al lui Georgescu (min. 67), din penalty, acordat la un fault în careu ; al treilea, al lui Iancu (min. 82), care a șutat dintr-un unghi cvasi imposibil și în fine, al patrulea, tot al lui Omer (min. 89), după ce mingea, literalmente, a traversat tot terenul la piciorul bucureștenilor, fără ca cei de la A.S.A. s-o atingă.**

Vă veți întreba, desigur, dacă A.S.A. a jucat execrabil. Nu, nu a jucat prost, s-a zbătut și a muncit, dar subestimarea inițială a adversarului s-a topit în uimire în fața unei replici atît de bune. Deși Szölösi, Bölöni și Toth au început să loveacă brutal și fără motiv, la urmă s-au calmat, acceptînd o mică umilință în fața unei echipe aplaudată cu căldură de spectatorii sibieni.

**Ion CUPEN**

**Stadion Metalul : timp** frumos ; **teren** bun ; **spectatori** aproximativ 5 000. **Au marcat : OMER** (min. 35 și 89), **GEORGESCU** (min. 67) și **IANCU** (min. 82), respectiv **NAGY** (min. 30).
**METALUL :** IORGULESCU — RĂDULESCU, MORARU, APOSTOL, MATEESCU — PROFIR, STAN — IANCU, GEORGESCU, TROI, OMER.
**A.S.A. :** Nagel (min. 77 Solyom) — Sölösi, Bölöni, Ispir, Czako — Nagy, Orza (min. 46 Toth) — Fazekaș, Mureșan, Hajnal, Lucaci.
**A arbitrat bine TR. MOARCĂȘ,** ajutat la linie de **G. Pop** și **N. Illescu** (toți din Brașov).

# O LUPTĂ EXTRAORDINARĂ CU UN DEZNODĂMÎNT AMAR...

## RAPID BUCUREȘTI — F.C. GALAȚI 1—0 (0—0, 0—0)

**BRAȘOV 29 (de la trimisul nostru)**

Epuizantă, dramatică încleștare în „sfertul" disputat la poalele Tîmpei și încheiat cu două prelungiri realmente explozive. 4 000 de spectatori ridicați în picioare urmărind cu sufletul la gură un final ca în filme...

Așa cum începuse jocul, nimic n-ar fi prevestit furtuna care avea să urmeze. Rapid debutează prin atacuri lipsite de convingere și de busolă, F.C. Galați se organizează bine în apărare și încearcă rar, dar amenințător, arma contraatacului. În prima repriză, o singură fază de gol gălățeană (Iancu-min. 25), pentru trei situații favorabile ale bucureștenilor (Ene min. 26, Neagu-min. 40, Dumitru-min. 45).

Partea a doua a meciului îi arată pe giuleșteni mai neliniștiți (spectrul scorului egal începe să-i domine), în vreme ce fotbaliștii dunăreni se dovedesc din ce în ce mai siguri pe ei, într-un joc în care se vede că merg — organizat — spre un 0—0 care-i avantajează. Căile de acces spre poarta lui Hagioglu sînt închise cu multă pricepere de o apărare elastică, condusă de un libero (Adam) uimitor prin clarviziune și eficiență.

După ce Iancu irosește o situație favorabilă în min. 65, urmează un adevărat „festival Hagioglu", portarul gălățean apărînd fenomenal în minutele 75 (șut de la 5 m Angelescu), 80 (șut de la 7—8 m M. Stelian), 87 (șut de la 6 m M. Stelian) ! ! !

În prelungiri, rapidiștii atacă dezlănțuit, cu Răducanu ieșit din poartă pînă aproape de centrul terenului (!), iar gălățenii se apără eroic, resping totul, cu prețul unui angajament fantastic, dînd impresia că nu pot fi învinși oricît ar dura meciul. În min. 95, Ene Daniel șutează de la 6 m, Hagioglu respinge incredibil, mingea ajunge la Lupescu care șutează a doua oară din careul mic dar Hagioglu salvează iarăși, fantastic ! Tribunele sînt în delir, spectacolul este într-adevăr uluitor, echipa de categorie inferioară se luptă admirabil cu un adversar superior care nu o poate însă îngenunchia. Iată însă că în min. 115, la un atac rapidist, mingea ajunge la Ene Daniel, lipit de portarul Hagioglu (ofsaid — prima infracțiune nesancționată), pe care îl obstrucționează vizibil (a doua infracțiune nesancționată), reușind să trimită mingea pe lîngă el în plasă. Arbitrul C. Nițescu acordă gol, jucătorii gălățeni protestează, publicul protestează, dar conducătorul de joc nu revine asupra deciziei sale care are semnificația unui amar deznodămînt după o luptă sportivă extraordinară, pe care cronicarul jocului o aplaudă.

**Marius POPESCU**

**Stadionul Tineretului : timp** frumos ; **teren** bun ; **spectatori,** aproximativ, 4 000. **A marcat : ENE DANIEL** (min. 115).
**RAPID :** Răducanu — POP, LUPESCU, Mușat, Codrea — Dinu (min. 46 MARIN STELIAN), Dumitru — Năsturescu (min. 72 Angelescu), Ene Daniel, Neagu, PETREANU.
**F. C. GALAȚI :** HAGIOGLU — Simion, COSTEA, ADAM, Jucan (min. 91 Ionescu) — Morohai, BRUȘTIUC — Crăciunoiu (min. 72 Leca), Iancu, CHIHALA, Lazăr.
**A arbitrat mediocru C. NIȚESCU** (Sibiu) — care a greșit grav la faza golului — ajutat la linie de **V. Cioc** (Mediaș) și **I. Barbu** (Deva).

# NICI ÎN CUPĂ CLUJENII N-AU SCĂPAT DE OBSESIA AUTOGOLULUI !

## JIUL — C.F.R. CLUJ 4—1 (1—1)

**HUNEDOARA 29 (de la trimisul nostru)**

Trei zile după disputa lor din „țara cărbunelui", Jiul și C.F.R. s-au reîntîlnit între furnale. Învinși duminică, prin acel autogol de pomină, clujenii veniseră la Hunedoara cu mari iluzii și ambiții, justificate de finalul excelent de la Petroșani.

Jiului i-a fost într-un fel teamă de echipa de pe Someș. Și începutul jocului a confirmat întrucîtva această teamă. Dar, culmea nesansei ! Clujenii nu scapă nici acum de balastul autogolului pentru că tot ei sînt cei care deschid scorul în min. 16 pentru echipa din Petroșani. Atunci, Mulțescu a expediat cu efect, un șut de la circa 14 m și mai toată lumea a crezut că el este autorul golului ; dar Penzeș avea să recunoască, bărbătește, la pauză că el a schimbat de fapt direcția mingii, îngenunchindu-l pe Gadja. Autogolul acesta n-a turnat însă plumbi în picioarele clujenilor, așa cum ne-am fi așteptat. Din contră. De la jumătatea reprizei, ajutați și de slăbiciunile liniei de mijloc a Jiului, băieții tandemului Rădulescu-Munteanu încep să stăpînească jocul și să-i dea culoare. Ei obțin egalarea în min. 37 printr-un gol superb, înscris de S. Bretan, care a țîșnit printre fundașii centrali adverși, la o pasă foarte bună a fundașului Roman, și a trimis balonul puternic în colțul din dreapta sus al porții lui Suciu.

Clujenii trec imediat, tot prin S. Bretan (min. 38), pe lîngă un alt gol; dar și așa ei anunță o repriză grea pentru „reduta" Jiului. La 3 minute după pauză însă, Cotormani este trîntit de Roman în gura porții și arbitrul Ritter acordă just penalty, contestat de clujeni și de o parte din cei aproape 6 000 de spectatori. Mulțescu execută impecabil, Jiul ia conducerea, dar nu scapă de emoții și griji pentru că teamul de pe Someș nu renunță la iluzii și nici la luptă. Clujenii au ocazii peste ocazii : Petrescu este trîntit pe linia de 16 m (și nu în careu cum au pretins cîțiva jucători) în min. 33 ; Stoker scoate de pe linia porții șutul-gol al lui O. Ionescu (min. 56) ; O. Ionescu ratează de la 2 m (min. 76) ; Georgescu salvează uimitor în min. 77. Și în acest iureș feroviar greu de stăvilit Jiul prinde un contraatac. Penzeș nu-l poate struni pe Stoian pe dreapta, acesta pasează foarte bine la Urmeș, care venit bolid de la 16 m, ridică scorul la 3—1. Era min. 81, cînd practic clujenii nu mai putuau face nimic, deși au avut atîtea ocazii.

Finalul partidei a însemnat încă un gol pentru Jiul, marcat de Urmeș în min. 88, dar faza care l-a precedat merită totuși o precizare : balonul ieșise în aut la o acțiune de atac a echipei din Petroșani ; tușierul G. Blaum nu a văzut acest lucru (sau nu a fost atent !) ; clujenii s-au oprit, jocul însă a continuat, Mulțescu înaintînd nestingherit pînă în preajma careului de unde a dat pasul de gol. Dar ce mai conta acest al 4-lea gol cînd eliminarea feroviarilor fusese semnată de neputința lor și de neșansă. Să nu uităm însă și meritele învingătorului. Jiul a știut să se apere, a știut să joace mai simplu și a crezut poate mai mult decît adversarul său... în izbîndă.

**Mircea M. IONESCU**

**Stadion Corvinul : timp** excelent ; **teren** bun ; **spectatori** aproximativ 6 000. **Au marcat : PENZEȘ** (min. 16 autogol), **S. BRETAN** (min. 37), **MULȚESCU** (min. 48, din 11 m), **URMEȘ** (min. 81 și 88).
**C.F.R. :** Gadja — Lupu (min. 70 Szőcke), Dragomir, Penzeș, Roman — M. Bretan, Vișan — S. Bretan, Munteanu (min. 74 Tegean), O. Ionescu, Petrescu.
**JIUL :** Suciu — Georgescu, Georgevici, Stocker, N. Marian — Cotormani, Libardi — Făgaș (min. 50 Urmeș), Mulțescu, Stoian, Naidin (min. 74 Dodu).
**A arbitrat bine IOSIF RITTER** (Timișoara).

# TEHNICA A ÎNVINS ELANUL

## DINAMO BUCUREȘTI — POLITEHNICA TIMIȘOARA 2—0 (1—0)

**TR. SEVERIN, 29 (prin telefon, de la trimisul nostru).**

Mai mult de 12 000 de spectatori și-au ocupat locurile în tribunele stadionului 1 Mai cu cîteva ore înainte de meci, pentru a vedea la lucru pe internaționalii lui Dinamo, dar sperînd să asiste la o surpriză a Politehnicii. Și puțin a lipsit ca așteptarea lor să prindă contur chiar în min. 1. Studenții, profitînd de o greșeală a apărării dinamoviste, au fost la un pas de gol. Dinu ratează o intercepție și trimite balonul cu capul exact în piciorul lui Bungău. Timișoreanul țîșnește spre poartă, șutează, dar Constantinescu atinge mingea cu virfurile degetelor și o trimite în corner. Urmează un al doilea corner la poarta lui Dinamo, (sînt momente de presiune), dar rămase fără rezultat. Politehnica joacă om la om, ceea ce îi incomodează pe bucureșteni, și — încurajată și de public — păstrează în continuare inițiativa. Astfel, în min. 13 Bungău trece din nou pe lîngă gol : Constantinescu ieșit din careu degajează ca un veritabil fundaș de la 20—25 m de poarta sa, mingea ajunge la Bungău și șutul de la 45 m. trece pe lîngă poarta goală !

Politehnica atacă, Dinamo respinge mai ales prin Dinu, care se pare că i-a luat locul de libero lui Nunweiller III. Pe măsură ce timpul se scurge, diferența de valoare dintre cele două echipe este tot mai evidentă. Deși studenții luptă pentru orice minge și joacă cu o voință de nestăvilit, Dinamo (lipsită de Sătmăreanu II și Dumitrache) iese frumos din apărare, combină ingenios, scoțînd în evidență finețuri tehnice aplaudate. Sălceanu deschide scorul (min. 27) cînd nimeni nu se aștepta, la o fază anodină. Totul a pornit de la un banal henț la mijlocul terenului. Execută Deleanu, Dobrău prelungește cu capul la Lucescu, urmează o pasă la Sălceanu și acesta aflat în fața porții marchează cu un șut sec.

Din acest moment Politehnica își pierde încrederea în forțele sale, cu atît mai mult cu cît Bungău se accidentează și în cele din urmă va fi înlocuit. Pînă la sfîrșitul reprizei, mai notăm ocazii bune de ambele părți, cele ale lui Dima (min. 35) și Petrovici (min. 36) fiind cele mai mari.

După pauză Politehnica revine la atac cu forțe proaspete dar ca și pînă atunci tehnicienii dinamoviști știu să „liniștească" jocul. După o fază prelungită în fața porții lui Constantinescu scorul devine 2—0 într-un moment cînd nimeni nu se aștepta. Filip încearcă să degajeze cu piciorul o minge trimisă înainte de mijlocașii lui Dinamo, dar luftează și Dumitriu II se pomenește cu mingea la picior și poarta goală în față. Golul (min. 65) este o formalitate.

**Mircea TUDORAN**

**Stadionul „1 Mai" : timp** frumos (vînt) ; **teren** cu smocuri ; **spectatori** aproximativ 12 000. **Au marcat : SĂLCEANU** (min. 27) și **DUMITRIU II** (min. 65).
**DINAMO :** Constantinescu — Cheran, S. Gabriel, DINU, DELEANU, DOBRĂU, NUNWEILLER VI — SĂLCEANU, Fl. Dumitrescu, Dumitriu II, Lucescu.
**POLITEHNICA :** Filip — Rotaru, MEHEDINȚU, Arnăut, Maier — Fülöp, MAFA — Dima (min. 64 Gherga), BUNGĂU (min. 31 Regep), Petrovici, Copăceanu.
**A arbitrat slab NICOLAE CURSARU** (Ploiești), datorită și semnalizărilor mereu eronate ale tușierilor **N. Moroianu** și **V. Gligorescu.**

# ECHIPA DE FOTBAL A UNGARIEI ÎNVINSĂ PE TEREN PROPRIU !

**BUDAPESTA 29 (prin telefon, de la trimisul nostru special).**

Cea de a 6-a întîlnire dintre reprezentativele Ungariei și R.F. a Germaniei a fost așteptată cu mare interes. În tribune se aflau și numeroși antrenori ai unor echipe care vor avea ca adversare pe una din cele două formații. Astfel l-am remarcat pe **Alf Ramsey** (Anglia), **Feruccio Valcareggi** (Italia), **Angelo Niculescu** (România) precum și antrenorii echipelor Suediei și Austriei.

Pentru gazde scorul cu care s-a încheiat întîlnirea a constituit o mare decepție. Fără discuție că victoria obținută de fotbaliștii vest-germani este pe deplin meritată, chiar dacă în prima repriză gazdele au avut un ușor avantaj.

Echipa Ungariei a fost deficitară în primul rînd la capitolul finalizării. **Zambo** a fost sub evoluția sa obișnuită, **Branikovics** imprecis în șuturi, ca și **Fazekas**, singurul înaintaș mai periculos și avantajat de forța fizică fiind **Dunai II.** În apărare, **Kovacs** s-a dovedit cel mai valoros, iar la mijlocul terenului **Szücs** a căutat să lanseze acțiunile ofensive. Acesta, și perechea sa, Vidats au încercat să surprindă poarta vest-germană prin șuturi de la distanță, care însă nu au nimerit ținta. În general însă reprezentativa gazdelor a evoluat după părerea unanimă (referindu-mă la gazetarii străini și specialiștii care au urmărit meciul) sub așteptări.

Selecționata vest-germană a apărut din nou într-o postură de echipă solidă extrem de bine pusă la punct. A avut o apărare ermetică, bine organizată și foarte rapidă. **Beckenbauer** pe post de libero în prima repriză a ieșit la joc în partea finală a meciului cînd s-au înscris și cele două goluri. **Gerd Müller** păzit de doi apărători (Kovács și Balint) nu și-a făcut jocul obișnuit, dar a marcat totuși un gol (anulat nejust, după părerea noastră, de arbitru) după ce șutul lui Beckenbauer a nimerit bara și a revenit lui Flohe care i-a pasat atacantului central. Circulația balonului, excelenta pregătire fizică sînt meritele cele mai importante ale învingătorilor.

**Radu URZICEANU**

**UNGARIA — R.F.G. 0—2 (0—0) !**

**BUDAPESTA — Nepstadion :** 50 000 de spectatori — meci în nocturnă. Arbitrul **Lo Bello** (Italia) a condus echipele :
**UNGARIA : Rothermel — Pancsics, Kovács, Balint, P. Juhasz — Vidats, Szücs — Fazekas, Branikovits (Bene din min. 75), Dunai II, Zambo.**
**R. F. A GERMANIEI : Maier — Höttges, Beckenbauer, Schwarzenbeck, Breitner — Wimmer, Flohe, Netzer — Hönes, Gerd Müller, Heynckes (Held min. 59).**
Golurile au fost marcate de **Breitner** (min. 67) și **Hönes** (min. 87).
● **La Tatabanya : Ungaria — R. F. a Germaniei 0—2 (0—0)** echipa de tineret.

**CAMPIONATUL MONDIAL DE HOCHEI (grupa B)**

# PENTRU PRIMA OARĂ NU S-A RIDICAT NICI UN STEAG!

**Ieri dimineață, în fața a doar cîteva sute de spectatori, s-a consumat unul din derbyurile codașelor, meci care a pus față în față două din echipele candidate la retrogradare, Norvegia și Japonia. Partida, fără să se ridice la un nivel prea înalt, a plăcut doar în unele momente prin răsturnările spectaculoase de scor.**

**Niponii au intrat decișI să realizeze prima victorie și au condus cu 1—0 (Takagi), egalarea survenind abia în min. 18, cînd Berg a speculat o neatenție a portarului Misawa.**

**Începutul reprizei secunde a adus din nou formația japoneză în avantaj (Hori) și apoi timp de 12 minute ambele formații s-au întrecut în greșeli copilărești. Și a venit minutul 33, cînd focurile s-au aprins din nou pe gheață. Haagensen restabilește egalitatea, iar Thon fructifică un contraatac, echipa scandinavă trecînd la conducere (3—2). Nu pentru mult timp. La o fază care nu anunța nimic deosebit, portarul norvegian Ostensen aruncă pucul în fața sa, iar Honma, atent, îl trimite imparabil în plasă (3—3). Apoi, a fost rîndul apărătorilor japonezi să gafeze în mod inadmisibil și să-i permită lui Johansen să înscrie (4—3) un gol neașteptat. Totul se petrecuse în numai 92 de secunde și aveam impresia că vom asista, în continuare, la o dispută aprigă. A fost însă doar un foc de paie...**

**În ultima parte a meciului, Iwamoto a egalat situația (4—4) și pînă la fluierul final al arbitrilor Jahn (S.U.A.) și Kochendorfer (R.D.G.), care au comis numeroase greșeli, nu am mai reținut nimic deosebit în afara faptului că norvegienii, la fel de irascibili, au fost sancționați cu 18 minute de penalizare, și că echipa adversă nu s-a dovedit capabilă de a concretiza minutele de superioritate.**

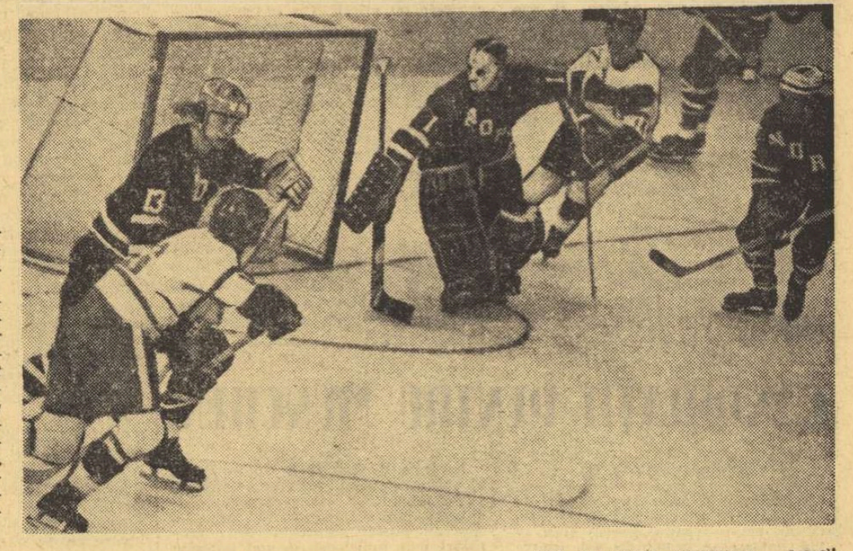

*Angajate în lupta pentru evitarea retrogradării, reprezentativele Norvegiei și Japoniei au terminat disputa lor la egalitate. Meciul a furnizat multe faze palpitante, ca cea din fotografia noastră, în care portarul Ostensen, protejat de Roymark (nr. 13), lămurește o situație critică.*

**Invitatul nostru: JOHN KELLEY:**

## „Dacă R. F. a Germaniei sau Elveția jucau la București nu s-ar fi calificat în grupa A"

**La începutul scurtei noastre convorbiri cu John A. Kelley, „coach"-ul reprezentativei nord-americane s-a ferit pur și simplu să dea vreun pronostic asupra învingătoarei la acest turneu. Cînd l-am întrebat însă ce crede despre rezultatul meciului S.U.A. — Polonia, care după părerea noastră va decide echipa cîștigătoare a competiției, nu l-am mai putut opri.**

**— Ce șanse aveți în fața polonezilor ?**

**— De ce nu mă întrebați ce șanse au polonezii cînd vor juca cu noi ? Este mai ușor să vă răspund. Dacă**

**partida se va juca fair și fără duritățI adversarii noștri nu au nici o șansă. În caz contrar, rezultatul rămîne deschis.**

**— Cum apreciați valoarea actuală a grupei B ?**

**— Vreu să vă asigur de un lucru foarte precis. Dacă R. F. a Germaniei sau Elveția (echipe care vor evolua în grupa A) jucau anul acesta la București, în mod sigur nu ar fi cîștigat. Și cu aceasta cred că am spus destul de mult.**

**— Dar nivelul hocheiului cum vi se pare ?**

**— Să nu întrebați niciodată un american despre acest lucru. Noi vedem în fiecare zi partide din campionatul profesionist și jocurile nu se prea aseamănă cu cele de aici. Viteza, angajamentul fizic și tehnica jucătorilor din liga profesionistă sînt net superioare. Dar dacă voi compara, de pildă, partidele actuale cu meciurile grupei B de la Sapporo v-aș putea oferi mai multe elemente care să vă bucure că aveți posibilitatea de a urmări acest turneu.**

**— Ce credeți despre echipa română ?**

**— Este prima oară cînd o văd la lucru. Jucătorii au o tehnică bună și atacă inteligent. Se lasă însă prea ușor descoperiți în apărare și aceasta s-ar putea să le fie fatal în meciurile, evident mai dificile, care vor urma.**

**— Și despre public ?**

**— Are mult temperament, poate prea mult uneori. Îmi place.**

## PUCURI

● *Marți, în ziua liberă, antrenorii români au programat pentru jucătorii echipei naționale o plimbare la Băneasa, în timpul dimineții și un antrenament de o oră în cursul după-amiezii. Seara, tricolorii s-au relaxat, urmărind programul Circului de stat alături de... hocheiștii norvegieni, adversarii lor din seara precedentă.*

● *În meciul de aseară cu selecționata S.U.A., reprezentativa R.D. Germane s-a văzut nevoită să renunțe la serviciile lui Nickel și Huschto, care sînt accidentați.*

● *Înaintea partidei Norvegia — Japonia, decisivă în disputa pentru evitarea retrogradării, am făcut o anchetă fulger în mijlocul ziariștilor oaspeți, cu privire la echipa care va evolua în sezonul următor în grupa C. 13 dintre aceștia au indicat formația Norvegiei, iar 5 pe cea a Japoniei. O opinie separată — Al. Alimpijevic, de la Sport Beograd, care a indicat echipa Iugoslaviei (!).*

● *În timpul ultimei reprize a meciului Norvegia — Japonia, arbitrii au dictat la un moment dat o eliminare de 10 minute pentru rea conduită jucătorului norvegian cu nr. 4 (T. Steen). Spre surprinderea generală, la banca celor pedepsiți s-a prezentat coechipierul său T. Roymark (nr. 13). La sesizarea mesei oficiale, arbitrii au ridicat din umeri, dictînd reluarea jocului !? Mai mult, profitînd de confuzia creată, Roymark a reintrat în joc sub privirile îngăduitoare ale tuturor oficialilor, în locul colegului său Haagensen, care avea de ispășit, în același timp, o pedeapsă dublă de 4 minute.*

● *Recordul pentru cel mai rapid gol marcat într-unul din cele 12 meciuri disputate pînă acum aparține lui Gorazd Hiti, care a deschis scorul în meciul Iugoslavia — R.D. Germană în secunda 37.*

## Nume prestigioase pe afișul concursului de patinaj artistic

**MIERCUREA CIUC, 29 (prin telefon de la trimisul nostru).** — Interesul manifestat pentru concursul internațional de patinaj artistic, găzduit de Palatul de gheață din localitate, a crescut simțitor, odată cu aflarea vestii că printre participanții de peste hotare se numără și **Marina Titova,** campioana Uniunii Sovietice. Este o prezență care onorează întrecerea, la fel ca și participarea unui al patinator fruntaș sovietic, reputatul **Serghei Volkov,** clasat al 10-lea la ultimul campionat mondial.

Nume prestigioase pot fi găsite și în celelalte loturi participante, cum sînt cele ale maghiarilor **Zsuzsa Homolya** și **Istvan Simon,** polonezii **Miroslava Nowak** și **Wieslaw Wodoszynsky,** cehoslovacii **Maria Richterova** și **Martin Kollar.**

Țara noastră va fi reprezentată, în întrecerea feminină, de **Elena Moiș** — campioana națională — **Doina Mitricică, Doina Ghișerel** și **Anca Tănase,** iar în cea masculină de **Mircea Ion, Atanasie Bulete** și **Octavian Goga.**

Competiția începe mîine (nr. r. azi) cu proba de figuri obligatorii.

**Gh. ȘTEFANESCU**

*Crosa zilei*

## Hiroshi HORI (Japonia)

**Jucătorul cu nr. 3 din echipa Japoniei a impresionat chiar de la primele partide prin tehnica și siguranța sa, prin intuiția tactică dovedită atît în apărare (este fundaș), cît și în atac. El s-a detașat net de restul coechipierilor (foarte tineri în hochei) dovedind că în ciuda vîrstei sale — 21 de ani — prezența sa în selecționata olimpică a Japoniei la Sapporo și cele 45 de partide internaționale disputate pentru reprezentativa țării sale nu sînt întîmplătoare. Hiroshi Hori s-a născut chiar în insula Hokkaido, a cărei capitală este Sapporo, iar în prezent face parte din echipa Kokudo Keikaku Seibu din Tokio, fiind funcționar la o mare firmă comercială din această metropolă a Asiei.**

**Mare amator de pescuit, tînărul Hori este un interlocutor amabil, care ne-a declarat că în afara hocheiului nu are alte pasiuni. El speră să devină un jucător celebru nu numai în Japonia !**

În Turneul F.I.R.A. '72 pentru juniori

# ROMÂNIA A DEBUTAT CU O VICTORIE

**ROMA, 29 (prin telefon).** Echipa de rugby — juniori a țării noastre a debutat astăzi (n.r. ieri) în „Turneul F.I.R.A. 1972". Primul meci pe care l-a susținut în această competiție — un adevărat campionat european la care participă reprezentativele a 8 națiuni — a avut loc la 10 dimineața cînd arbitrul **Sergio Tognini** (It) a chemat în teren formațiile ROMÂNIEI și R. F. a GERMANIEI. Juniorii noștri au început timid, emoționați, fiind conduși pînă în min. 20 cu 3—0 (drop. — Schuman). Abia după aceea rugbyștii români au început să evolueze la valoarea lor, culegînd aplauze pentru jocul lor frumos, deschis, care, bineînțeles, le-a adus și o victorie meritată: 30—9 (13—3). În ordine, realizatorii punctelor au fost : **Alexandru** (dr.), **Zafiescu** (înc.), **Martin** (tr.) **Moldoveanu** (înc.), **Alexandru** (dr.) **Ștefan** (înc.), **Stoica** (înc.), **Alexandru** (tr.), **Scarlat** (înc.). La scorul de 30—3, **Schuman** a mai reușit o încercare pe care tot el a transformat-o, stabilind scorul final. Iată și formația care a jucat : **Scarlat, Ciurea, Ioniță, Ștefan, Ionescu, Marin, Varga, Moldoveanu, Zafiescu, Moraru, Alexandru, Ghiță, Bidirel, Stoica, Costenco, Martin.**

Alte rezultate : Spania — Maroc 28—13 ; Cehoslovacia — Italia 16—13(!)

Mîine, formația noastră va întîlni „XV"-le cehoslovac.

**Nicolae PĂDUREANU**
antrenor

## ULTIMELE ȘTIRI ▪ ULTIMELE REZULTATE

### ARBITRII IUGOSLAVI AI MECIULUI DE FOTBAL ROMÂNIA — FRANȚA

Din Belgrad, se comunică brigada de arbitri iugoslavi care va conduce meciul de fotbal : România — Franța, programat la 8 aprilie la București : Josip Strmecki la centru, ajutat la linie de Ivan Frankovici și Mladen Kovacemici.

### BULGARIA — U.R.S.S. 1—1 (0—0) LA FOTBAL

Ieri, la Sofia, în meci amical s-au întîlnit selecționatele olimpice de fotbal, (identice echipelor naționale) ale Bulgariei și U.R.S.S. Meciul s-a încheiat la egalitate : 1—1 (0—0). Golurile au fost marcate în ultimele minute prin **Bonev** pentru gazde, respectiv **Kolotov.**

### ÎN CUPA BALCANICĂ LA FOTBAL : TRAKIA — STEAGUL ROȘU 1—1

**SOFIA 29 (prin telefon).** Miercuri, pe stadionul „Hristo Botev" din Plovdiv s-a disputat primul meci din ediția 1972 a Cupei Balcanice inter-cluburi : **Trakia — Steagul roșu Brașov.** Jocul s-a desfășurat în notă de dominare a gazdelor, cărora oaspeții le-au ripostat prin contraatacuri. La un astfel de contraatac, în min. 73, **Cojocaru** a șutat fulgerător de la distanță și a deschis scorul. **Trakia** a egalat abia în min. 88 dintr-o lovitură de la 11 m, transformată de **Apostolov.** Rezultat final : 1—1 (0—0). Steagul roșu a aliniat formația : Adamache — Ivăncescu, Jenel, Olteanu, Rusu — Cojocaru, Cadar, Balint — Zotinca, Pescaru, Györfi.

### HOCHEIȘTII JUNIORI AU ÎNVINS ȘI ECHIPA FRANȚEI /

La încheierea ediției ne-a parvenit și rezultatul obținut ieri seară de echipa reprezentativă de juniori a țării noastre care participă la C.E. de hochei pe gheață. Tinerii noștri hocheiști au reușit o nouă victorie, întrecînd reprezentativa Franței cu 7—2 (2—0, 2—1, 3—1).

### TURUL CICLIST AL ALGERIEI

În turul ciclist al Algeriei s-a desfășurat ieri etapa a 7-a : Khemis — Taaret (174 km). Victoria a revenit polonezului **Szurkowsky** în 4h 39,25, urmat de bulgarul **Martinov,** cu același timp. **Vasile Selejan** a sosit după 23 de secunde, clasîndu-se pe locul 7. În clasamentul general conduce danezul Blawdzin, urmat de olandezul Schur.

### BOXERII NAPOLES ȘI BUCHANAN — ÎNVINGĂTORI

Campionul mondial de box la cat. semimijlocie, Jose Napoles (Mexic), și-a apărat cu succes centura. În gala disputată la Londra, el l-a făcut ko. în repriza a 7-a, pe englezul Ralph Charles. În meci „semivedetă", campionul lumii la cat. ușoară, Ken Buchanan (Scoția), a dispus la puncte de canadianul Ford.

### SPORTIVI DIN 10 ȚĂRI LA INTERNAȚIONALELE DE GIMNASTICĂ ALE ROMÂNIEI

Pînă ieri seară, la Federația noastră de specialitate au sosit confirmările de participare la campionatele internaționale de gimnastică ale României, din partea a 10 federații de gimnastică din străinătate : **Ungaria, Bulgaria, Cehoslovacia, Iugoslavia, Polonia, R.P.D. Coreeană, Franța, Suedia Olanda și Maroc.** După cum am mai anunțat, întrecerile vor avea loc în zilele de 14—16 aprilie, și sînt programate în sala Floreasca din Capitală.

Redacția și administrația : București, str. Vasile Conta nr. 16 ; telefoane : centrală 11.10.05, secția corespondenți 11.51.09, interurban 72 și 286 ; telex : sportrom buc. 180. Tiparul „I. P. „Informația", București 40.368

PROLETARI DIN TOATE TĂRILE, UNIȚI-VĂ!

# Sportul

ZIAR AL CONSILIULUI NAȚIONAL PENTRU EDUCAȚIE FIZICĂ ȘI SPORT

ANUL XXVIII — NR. 7012 | 4 PAGINI 30 BANI | Vineri 31 martie 1972

# VIZITA TOVARĂȘULUI NICOLAE CEAUȘESCU ÎN ȚĂRI AFRICANE

## ÎNCHEIEREA CONVORBIRILOR ROMÂNO-TANZANIENE ȘI SEMNAREA DECLARAȚIEI COMUNE

Joi dimineața, s-au încheiat, la Palatul prezidențial din Dar Es Salaam convorbirile oficiale dintre președintele Consiliului de Stat al Republicii Socialiste România, Nicolae Ceaușescu, și președintele Republicii Unite Tanzania, Julius K. Nyerere.

*

În aceeași sală în care s-au desfășurat convorbirile româno-tanzaniene la nivel înalt, președintele Consiliului de Stat al Republicii Socialiste România, Nicolae Ceaușescu, și președintele Republicii Unite Tanzania, Julius K. Nyerere, au semnat documentul final al vizitei, oglindă a rezultatelor ei fructuoase, declarația comună.

### PLECAREA DIN DAR ES SALAAM

Joi dimineața, s-a încheiat vizita oficială a conducătorului partidului și statului nostru, tovarășul Nicolae Ceaușescu, în Tanzania, contribuție de seamă la adîncirea cunoașterii reciproce, la amplificarea raporturilor de prietenie și cooperare dintre România și Tanzania, la cauza înțelegerii și colaborării internaționale.

Și în această dimineață însorită, mii și mii de locuitori ai „Portului Păcii" au ținut să-l salute din nou pe șeful statului român. Traseul de la Palatul prezidențial la aeroportul internațional al capitalei Tanzaniei, a fost pavoazat sărbătorește, dar caracterul sărbătoresc l-au dat, ca și la sosire, mai ales locuitorii din Dar Es Salaam, care i-au ovaționat și aclamat îndelung pe oaspeții români.

Ceremonia de rămas bun a programat mai întîi onorurile militare. Au fost intonate imnurile de stat ale României și Tanzaniei. O unitate de gardă a prezentat onorul. Tovarășul Nicolae Ceaușescu a trecut apoi în revistă garda de onoare aliniată pe aeroport.

În finalul ceremoniei, președintele Tanzaniei își ia rămas bun de la tovarășul Nicolae Ceaușescu și tovarășa Elena Ceaușescu. Cei doi șefi de stat se îmbrățișează cordial, își strîng mîinile cu căldură.

La ora 10 (ora locală), 9 ora Bucureștiului, avionul prezidențial românesc decolează de pe aeroportul din Dar Es Salaam spre Khartum, a șaptea capitală înscrisă în programul vizitei tovarășului Nicolae Ceaușescu în Africa.

### SOSIREA LA KHARTUM

Președintele Consiliului de Stat al Republicii Socialiste România, Nicolae Ceaușescu, împreună cu tovarășa Elena Ceaușescu, a sosit joi la Khartum, într-o vizită oficială, la invitația președintelui Republicii Democratice Sudan, generalul maior Gafaar Mohammed Numeiry.

La coborîrea din avion, președintele Consiliului de Stat, Nicolae Ceaușescu și conducătorul Republicii Democratice Sudan, Gafaar Mohammed Numeiry, își strîng mîinile cu căldură. Șeful statului sudanez, împreună cu soția sa Busein Numeiry, întîmpină, de asemenea, cu cordialitate pe tovarășa Elena Ceaușescu.

După desfășurarea ceremoniei militare, cei doi șefi de stat și soțiile lor, împreună cu personalitățile române și sudaneze, s-au îndreptat apoi spre Palatul Poporului, reședința pusă la dispoziția oaspeților. În drum, grupuri masive de locuitori ai capitalei salută cu prietenie pe solii țării noastre, aplaudă îndelung pe cei doi șefi de stat.

### SOLEMNITATEA CONFERIRII UNOR ÎNALTE DISTINCȚII

La Palatul Poporului a avut loc joi seara solemnitatea conferirii unor înalte distincții ale Republicii Democratice Sudan și ale Republicii Socialiste România.

Președintelui Consiliului de stat, Nicolae Ceaușescu, i s-a conferit Ordinul „Colanul de onoare" — cea mai înaltă distincție a Republicii Democratice Sudan — „pentru contribuția adusă dezvoltării relațiilor de prietenie dintre cele două țări, pentru a marca această importantă vizită care va duce la promovarea pe mai departe a legăturilor noastre".

Totodată, a fost conferit tovarășei Elena Ceaușescu „Ordinul pentru Merit", clasa I.

Președintelui Gafaar Mohammed Numeiry i s-a conferit Ordinul „Steaua Republicii Socialiste România", clasa I, pentru aportul său deosebit la dezvoltarea relațiilor dintre Sudan și România.

De asemenea, s-a decernat doamnei Busein Numeiry ordinul „23 August" clasa I.

Înaintea ceremoniei decorării, a avut loc o întrevedere între președintele Consiliului de Stat, Nicolae Ceaușescu, și președintele Gafaar Mohammed Numeiry.

# FAVORITELE AU CIȘTIGAT — FĂRĂ SĂ FORȚEZE —

## CU GÎNDUL LA ÎNTÎLNIRILE DECISIVE DE SÎMBĂTĂ ȘI DUMINICĂ

Programînd partide în care s-au întîlnit echipe din primul eșalon al competiției cu formații ce luptă pentru evitarea retrogradării, etapa de ieri a grupei B a campionatului mondial de hochei pe gheață nu a găsit o prea largă audiență la publicul spectator. În ciuda evidentei diferențe de valoare, cu o singură excepție, furnizată chiar de jucătorii români, echipele de la periferia clasamentului și-au vîndut scump minimele șanse pe care le aveau în aceste întîlniri. Consecința? Scoruri strînse, mult mai strînse decît era de așteptat. Poate că, în această privință, explicația trebuie căutată și în afara „clubului" celor ce luptă să evite retrogradarea. Pentru că, orice s-ar spune, nici formațiile de frunte, pe care le așteaptă sîmbătă și duminică, după ce vineri va interveni o reconfortantă zi de odihnă, partide grele, cu o miză mare, de fapt principala miză a acestei competiții: primul loc în clasamentul grupei B și, deci, promovarea în grupa A, alături de elita hocheiului mondial.

Tocmai acest ritm mai lejer pe care și l-au permis echipele de pe primele locuri ale clasamentului, ca și faptul că ele au scăpat cu bine, fără... pierderi la capitolul puncte, din această etapă, ne îndreptățesc să așteptăm cu și mai multă nerăbdare partidele decisive, de sîmbătă și duminică.

*Huțanu, cu pucul, nu găsește nici un coechipier demarcat, căruia să-i paseze.*

### GREȘELILE DE APĂRARE AU FOST FATALE ECHIPEI NOASTRE

Cu toate că au jucat mai bine decît în partida anterioară, hocheiștii români au părăsit gheața învinși și după meciul pe care l-au susținut ieri dimineața în compania reprezentativei R. D. Germane. Victoria adversarilor lor — 8—3 (3—1, 2—2, 3—0) — și-a găsit mai ușor drumul spre concretizare nu atît pe fondul unui joc mai bun al hocheiștilor din R.D.G., cît pe acela al unor frecvente și grave erori de apărare comise de echipa noastră. Pentru că adevărul este că, în această întîlnire, reprezentanții noștri au dispus și de marele avantaj de a avea în față o echipă cu forțele mult diminuate de aprига disputată susținută în ajun cu selecționata S.U.A. Deci o bună ocazie de a-și înscrie în palmares un rezultat de prestigiu, ocazie pe care jucătorii români au ratat-o din erori de apărare și din lipsă de forță în finalizarea unor ocazii dintre cele mai favorabile. La toate acestea trebuie adăugat și faptul că ambii portari, dar mai ales Dumitraș (excelent pînă la acest joc) s-au comportat sub nivelul obișnuit, oaspeții realizînd goluri cu ușurință, chiar atunci cînd era de bănuit că un astfel de lucru nu se poate întîmpla.

Meciul a fost condus tot timpul de jucătorii din R.D.G., care, dorind să rămînă înscriși în lupta pentru primele locuri, au accelerat ritmul încă din primele minute. Ei și-au văzut concretizate rapid eforturile (două goluri într-un minut: 6. cînd scorul a devenit 2—0). Cu acest avantaj din start, ei au putut juca mai relaxat. Aceasta însă pînă în repriza secundă, cînd echipa română a reușit să reducă simțitor din handicap: de la 1—4 la 3—4, fiind chiar la un pas de egalare. Totul a durat însă puțin, deoarece, chiar în secunda a 7-a a reprizei a III-a, echipa R.D.G. îndepărtează pericolul egalării, printr-un gol neașteptat de ușor, cum au fost de altfel foarte multe în acest meci.

Au marcat: Braun (3), D. Peters (2), Slapke, Karger, Patschinski, pentru învingători, respectiv Varga (2) și Herghelegiu pentru echipa română. Au condus: K. Izumisawa (Japonia) și A. Fischer (Norvegia).

**REZULTATELE DE IERI**

| | |
|---|---|
| R.D. Germană — România (3—1, 2—2, 3—0) | 8—3 |
| Polonia — Iugoslavia (0—0, 4—2, 1—1) | 5—3 |
| S.U.A. — Norvegia (1—0, 2—1, 2—0) | 5—1 |

**CLASAMENTUL**

| | | | | | |
|---|---|---|---|---|---|
| 1. Polonia | 4 | 4 | 0 | 0 | 32—5 | 8 |
| 2. S.U.A. | 4 | 4 | 0 | 0 | 30—14 | 8 |
| 3. R.D. Germană | 5 | 4 | 0 | 1 | 29—15 | 8 |
| 4. România | 4 | 2 | 0 | 2 | 13—19 | 4 |
| 5. Norvegia | 5 | 0 | 1 | 4 | 10—30 | 1 |
| 6. Japonia | 4 | 0 | 1 | 3 | 11—36 | 1 |
| 7. Iugoslavia | 4 | 0 | 0 | 4 | 11—17 | 0 |

**PROGRAMUL**

Azi este zi de pauză. Întîlnirile continuă sîmbătă cu meciurile: **ora 17,00**: Iugoslavia — Norvegia, **ora 17,00**: România — Japonia; **ora 19,30**: S.U.A. — Polonia.

**Citiți în pag. a 4-a alte comentarii de la C.M. de hochei.**

### O PARTIDĂ LIPSITĂ DE NERV

„Vedeta" programului de ieri, meciul dintre S.U.A. și Norvegia, ne-a oferit o partidă lipsită de nerv — fără sare și piper, cum bine s-a exprimat un confrate —, un joc încîlcit, destul de plicticos. Americanii n-au mai arătat siguranța și agresivitatea din partidele anterioare, acționînd destul de lent, în cea mai mare parte a timpului prin acțiuni individuale, fapt care a convenit de minune formației scandinave. Nordicii, atenți în apărare au izbutit să stopeze multe din atacurile adversarilor și au atacat, mai bine zis au contraatacat periculos. Numai că de data aceasta portarul Watt n-a mai făcut greșelile din ajun și a reținut cîteva pucuri periculoase. De partea cealaltă a terenului, Ostensen, apărătorul porții norvegiene, s-a comportat excelent, astfel că scorul s-a menținut la dimensiuni destul de rezonabile pentru formația sa.

Arbitri: Filip (Cehoslovacia) și Korczyk (Polonia). Punctele au fost realizate de: Ftorek (2), Hynes, Sarner, Sheehy pentru S.U.A., Thon pentru Norvegia.

*Sheehy nu mai poate interveni și fundașul norvegian Steen respinge pucul*

Comentarii redactate de Romeo VILARA, Călin ANTONESCU și Adrian VASILIU
Fotografii: D. NEAGU, I. MIHAICA

# TRADIȚIONALUL DERBY FOTBALISTIC

## *Dinamo — Rapid la „ora promisiunilor"*

### CODREANU e categoric: „Victoria va fi a noastră!"

### AL. ENE: „Meciurile cu Rapid au pasionat întotdeauna!"

Am discutat cu jucătorii Rapidului. Erau încă marcați de meciul de la Brașov, din Cupă. A fost greu. Neașteptat de greu. 120 de minute de luptă acerbă, cu o echipă care s-a apărat cu înverșunare, au lăsat desigur urme.

...Dar ce a fost, a fost. Acum, în Giulești, toată lumea se gîndește la meciul cu Dinamo. Partida e așteptată cu încredere și mult calm. Calificarea în semifinalele „Cupei României" le-a mai dat un pic de încredere în forțele proprii.

Rapid s-a întors de la Brașov miercuri, la orele 22,00. Toți jucătorii au luat loc în fața televizorului și au urmărit, împreună, meciul de la Budapesta. Cei mai atenți la jocul gazdelor — Răducanu, Lupescu, Dumitrache, Boc, Codreanu, Angelescu și antrenorul Bazil Marian par optimiști înaintea derbyului de duminică. Imaginea a fost surprinsă ieri în Giulești. Foto: Dragoș NEAGU

După meciul susținut miercuri, la Turnu Severin cu Politehnica Timișoara, în „Cupa României", am abordat împreună cu dinamoviștii tema eternului derby cu Rapid. Primul interlocutor, **Alexandru Ene**, vicepreședintele clubului Dinamo: **„Meciurile cu Rapid au pasionat întotdeauna indiferent de forma de moment a echipelor, sau de locul ocupat în clasament. Cînd este vorba de un astfel de meci, echipele parcă renasc, jocurile sînt spectaculoase, valoroase. Mi-amintesc că așa era nu numai pe vremea cînd eram și eu jucător, dar și în meciurile din anii cînd n-am mai jucat și care au păstrat aceeași amprentă".**

În tabăra dinamovistă meciul cu Rapid domină orice preocupare momentană. Antrenorul Nicușor este circumspect și se arată mulțumit că nici unul dintre jucătorii săi nu s-a accidentat în decursul partidei cu Politehnica. **„Avem acum un lot de numai 14 jucători. Dacă s-ar mai accidenta cineva, nu știu ce soluții aș mai putea găsi. Deocamdată, Dobrău ne-a scăpat de la multe griji, în sensul că l-am putut trece pe Dinu în linia de fund pentru a suplini lipsa lui Sătmăreanu II și chiar a lui Nunweiller III".**

— Dar atacul? Va juca Dumitrache?

**— Nu cred. Pînă cînd nu se vor lămuri medicii, nu va juca. Dar să știți că nici pe el nu prea îl preocupă clarificarea medicală a situației sale. Zilele trecute o fost programat la un consult, au venit toți cei în drept numai Dumitrache a lipsit. La fel s-a mai întîmplat de vreo două ori și astă-toamnă.**

— Deci cum va arăta echipa?

**— Va fi exact aceeași care a jucat cu Politehnica, adică: Constantinescu — Cheran, S. Gabriel, Dinu, Deleanu — Dobrău, Nunweiller VI — Sălceanu, Fl. Dumitrescu, Dumitriu II, Lucescu. Rezerve: Cavai, Mustățea, D. Popescu și P. Victor. Andrei,**

**Mircea TUDORAN**

*(Continuare în pag. a 3-a)*

*Tot ieri, în arena lor, campionii au făcut un antrenament dominat de voie bună, dar și de multă seriozitate. Sobrietatea lui Cornel Dinu este, credem, cel mai bun argument.*

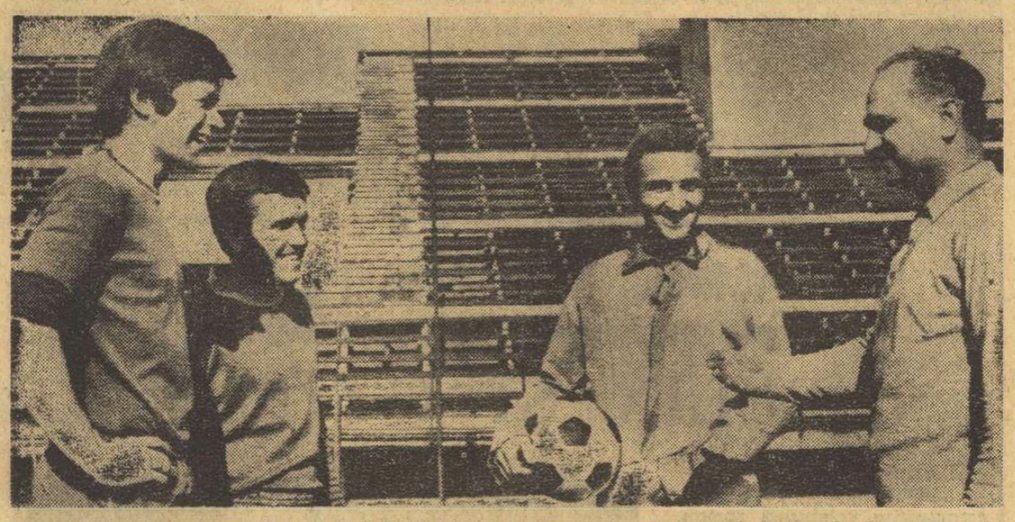

*Boc, Codreanu, Angelescu și antrenorul Bazil Marian par optimiști înaintea derbyului de duminică. Imaginea a fost surprinsă ieri în Giulești.* Foto: Dragoș NEAGU

# VACANȚĂ ȘI SPORT!

Peste cîteva zile, filele calendarului vor consemna ziua de începere a vacanței școlare de primăvară. Un prilej minunat deci, de intensificare, în fiecare școală a activității sportive de masă și de performanță. De aceea, considerăm necesar să amintim cîteva amănunte despre acțiunile care vor fi declanșate sau continuate în această perioadă.

**PRINTRE ELEVI, ACȚIUNILE CENTRALE TREBUIE DUBLATE DE INIȚIATIVE LOCALE**

Fără îndoială, evenimentele marcante ale vacanței, în domeniul sportului școlar, vor fi finalele pe țară ale diferitelor competiții, în care s-au consumat etapele anterioare, ultimele acte ale Campionatului național pe echipe pentru școlile generale (18—19 aprilie, București), ale celui de volei (5—9 aprilie, [illegible] sportive, sau etapa pe județ a concursului de șah pentru elevii din școlile generale, licee și școli profesionale vor capta atenția tinerilor sportivi. Alături de acestea consemnăm și consumarea etapelor pe școală ale campionatului național de atletism al elevilor și ale „Crosului tineretului", „Cupa speranțelor" la minifotbal și etapele pe detașament și unitate ale concursului de gimnastică modernă, „Grație și armonie" sau de orientare turistică, „Roza vînturilor". Deosebit de necesară este inițierea la nivel local a cît mai multor acțiuni interesante, variate, care să poată cuprinde și atrage spre terenurile de sport un număr cît mai mare de elevi.

Tot cu ocazia vacanței școlare de primăvară, C.C. al U.T.C. a recomandat asociațiilor sportive ale elevilor să-și intensifice eforturile pentru amenajarea și construcția de noi [illegible] sportive.

**PIONIERILOR — UN BOGAT PROGRAM EDUCATIV**

Cît privește vacanța pionierească de primăvară, detalii despre modul ei de organizare ne-au fost oferite de conf. univ. **Florin MORARU**, șeful Secției Sport-turism a Consiliului Național al Organizației Pionierilor.

**„Pe plan central sînt de semnalat cîteva acțiuni de anvergură, legate, în primul rînd, de pregătirea... recreației mari a vacanței. Astfel la Cîmpina, între 10 și 13 aprilie, un număr de 160 de conducători de expediții pionierești vor participa la un curs de instruire ce își propune să pună la punct toate presupusele necunoscute ale acestei acțiuni. Evident, în materie de expediții pio-**

*(Continuare în pag. a 2-a)*

Victor FIREA, secretar general al F. R. Atletism

# ANUL OLIMPIC '72 — BOGAT ÎN COMPETIȚII INTERNE ȘI INTERNAȚIONALE

**60,98 m! Discul aruncat de ARGENTINA MENIS s-a oprit doar la 10 cm de recordul național și mult peste norma olimpică. Simbolică aruncare, dacă amintim că a fost prilejuită de primul concurs în aer liber al anului, pe stadionul „Viitorul", ea aparținînd unei candidate autorizate la Olimpiada de la München. Ștafeta concursurilor în aer liber a pornit, deci, și ea ne va purta pînă la startul Olimpiadei, principalul obiectiv de performanță al acestui sezon.**

**Care vor fi „schimbările" acestei ștafete, vor acoperi ele întreaga preocupare a forului de specialitate pentru lunile ce urmează? — iată întrebările pe care i le-am adresat secretarului general al F.R.A., VICTOR FIREA, la startul interviului nostru.**

— Duminică s-a consumat, într-adevăr, primul concurs în aer liber al anului, în organizarea școlii sportive „Viitorul", deschiderea oficială urmînd însă să aibă loc la 22—23 aprilie, cu ocazia primei e-

**Paul SLAVESCU**

*(Continuare în pag. a 3-a)*

**• 72 de acțiuni în 52 de săptămîni • într-un singur concurs (luna iulie) — campionatele naționale și internaționale ale României • Edificatoare confruntări preolimpice în compania echipelor Poloniei și R.F.G. (fete), U.R.S.S., Italiei, Belgiei (băieți)**

## INTERVIURI DE ACTUALITATE

prof. dr. MIHAI EPURAN, prorector al I.E.F.S.

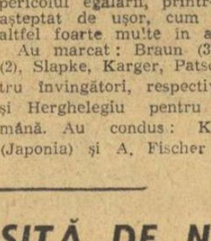

# PSIHOLOGIA SPORTIVĂ ÎN ATENȚIA CERCETĂTORILOR DIN NUMEROASE ȚĂRI

La Köln (R. F. a Germaniei) a avut loc, nu de mult, cel de al 3-lea **Congres european de psihologie a sportivului**, precum și Adunarea generală a Federației europene de psihologia sporturilor și activităților corporale. Din partea țării noastre a participat prof. dr. **Mihai Epuran**, prorector al I.E.F.S. La înapoierea în țară am solicitat reprezentantului României să ne răspundă la cîteva întrebări referitoare la activitatea depusă, precum și a orientărilor legate de psihologia sportivă.

**— Vă rugăm să ne vorbiți despre inițiativa formării Federației europene de psihologia sporturilor și activităților corporale.**

— În anul 1968, la Varna, Bulgaria a organizat o Conferință internațională de psihologia sportului. Cu acest prilej, un grup de țări, printre care și România, a luat inițiativa înființării F.E.P.S.A.C. (federația pe care a-ți numit-o mai sus), cu scopul de a contribui în mai mare măsură la cunoașterea unor noi probleme legate de psihologia sportivă.

**— Care a fost activitatea F.E.P.S.A.C. de la constituire și pînă în prezent?**

— Un an mai tîrziu, la Vittel (Franța), s-a constituit Comitetul Federației în care am fost ales și eu. Fiind numit șeful Comitetului științific, am organizat în 1970 la Budapesta și 1971, la București, două reuniuni de lucru în care s-au dezbătut **„Problemele standardizării testelor psihologice în sport și ale terminologiei respective"**. Creșterea performanțelor sportive la limite nebănuite a determinat pe mulți cercetători și oameni de știință din do-

Interviu consemnat de **Paul IOVAN**

*(Continuare în pag. a 2-a)*

## baschet

### PROGRAMUL ȘI ARBITRII DERBYURILOR STEAUA - DINAMO ȘI RAPID - POLITEHNICA

Tradiționalul și mult așteptatul derby dintre Dinamo și Steaua, eternele rivale în disputa pentru titlul de campioană națională la baschet masculin, se va desfășura duminică dimineață (ora 10.30) în sala Floreasca. Meciul va fi condus de arbitrii internaționali M. Aldea și I. Petruțiu. Celălalt derby al săptămînii, de astă dată feminin, va opune echipele Rapid și Politehnica, de asemenea protagoniste principale de ani de zile în divizia A. Partida se va disputa simbătă la ora 18.30, în sala Giulești, și va fi arbitrată de G. Chiraleu și P. Pasăre.

Continuînd acțiunile de răspîndire a baschetului în rîndul elevilor, pe baza planului de perspectivă întocmit de Inspectoratul școlar județean și Comisia județeană de baschet. Școala sportivă Cîmpulung Moldovenesc a organizat „Cupa Mărțișorului". Competiția a întrunit 70 de băieți și fete, din rîndul cărora s-au evidențiat, cu prilejul demonstrațiilor și întrecerilor, Anton Maria, Ruxandra Dorneanu, Viorica Flocea, Ștefan Dolgu, Mihai Dragu și Radu Racoltea. Clasamentul cupei : **băieți:** 1. Șc. g. 3 Cîmpulung 2. Șc. g. 1 Cîmpulung, 3. Șc. g. 4 Cîmpulung; **fete:** 1. Șc. g. 3 Cîmpulung, 2. Șc. g. 1 Cîmpulung, 3. Șc. g. Pojorîta, 4. Șc. g. 4 Cîmpulung.

## lupte

### TURNEUL SPORTIVILOR ALBANEZI ÎN ȚARA NOASTRĂ

La Rădăuți, în sala Casei de cultură, în fața a peste 700 de spectatori, s-a disputat întîlnirea internațională amicală de lupte greco-romane dintre selecționatele Rădăuți și a capitalei Albaniei, Tirana. După meciuri spectaculoase, luptătorii din localitate (care activează în divizia A a campionatului național) au întrecut pe colegii lor albanezi cu scorul de 5—4.

**REZULTATE TEHNICE : cat. 48 kg** — I. Geamănaru (R) p.p. T. Cecil (T), **52 kg** — Fl. Răduț b.p. H. Usem, **57 kg** — St. Rusu b.p. A. Cutin, **62 kg** — C. Topîrjan p.p. P. Naim, **68 kg** — V. Pascaru egal U. Handi, **74 kg** — A. Fluture p.p. L. Baschim, **82 kg** — N. Calciu b.p. S. Generali, **90 kg** — E. Leizer egal B. Ilias, **100 kg** — A. Zablovschi b.p. T. Kimark.

C. ALEXA, coresp.

# UN BUN INCEPUT DE DRUM...

## — Din activitatea Clubului cultural de la Dinamo —

În ultimul timp, la Dinamo poate fi constatată o sporită activitate culturală și recreativă, menită să contribuie la ridicarea nivelului general de cunoaștere al sportivilor acestei mari unități de performanță, la cimentarea relațiilor dintre ei și club, la realizarea unui climat favorabil pentru dificila muncă de pregătire pe care o reclamă întrecerea sportivă și, în același timp, la educarea și înarmarea membrilor acestui club cu cunoștințe multilaterale, așa cum le cere societatea socialistă. Nu este vorba de o activitate nouă la Dinamo, dar, fără îndoială, ea a căpătat dimensiuni noi, odată cu înființarea CLUBULUI CULTURAL.

Bine organizat, acest Club s-a bucurat, încă de la început, de un adînc ecou în rîndurile sportivilor dinamoviști, care îl caută cu interes, cu drag, în timpul liber, înainte sau după antrenamente. Printre activitățile care se desfășoară în acest club, trebuie amintite întîlnirile săptămînale cu membrii susținători, proiecțiile de diapozitive, audițiile muzicale, spectacolele artistice și reuniunile lunare, deosebit de plăcute, în cadrul cărora se ascultă muzică, se dansează, sportivii avînd, totodată, prilejul de a-și etala nebănuite calități de cîntăreți sau de actori.

Președintele acestui club este o... fată : **Liliana Ionescu.** O tînără harnică și entuziastă, care nu-și privește munca ei de fiecare zi ca o simplă obligație de serviciu, ci ca o misiune dintre cele mai frumoase — și așa este ! — ce trebuie îndeplinită cu seriozitate, cu pasiune. Un „test" în această privință l-ar putea face și oricare simpatizant al clubului Dinamo, solicitînd fotografii, insigne, fanioane, natural contra cost. Nici o scrisoare nu rămîne fără răspuns ! Și nu s-ar putea spune că se primesc puține, Iată, n-au trecut decît trei luni din acest an, și la clubul Dinamo s-au primit peste 800 de scrisori din toată țara, ținute într-o evidență cît se poate de riguroasă.

De un real succes se bucură întîlnirile sportivilor dinamoviști, cu tate sub titlul **„Călătorind prin orașele lumii"**. Prin intermediul acestor diapozitive, realizate de **Carol Corcek**, antrenorul echipei de polo, sportivii revăd cu nespusă plăcere locurile pe care le-au vizitat, întîlnesc imagini noi, admiră frumusețile naturii și cele realizate de mîna omului, pe toate meridianele globului.

Dintr-o discuție purtată cu tov. **Liliana Ionescu**, aveam să mai aflăm că baschetbalistul **Teodor Săuca**, rugbyștii **Gheorghe Dărăban** și **Radu Eftimie**, ca, de altfel, și

*Cornel Dinu, în mijlocul membrilor susținători ai clubului Dinamo, aceia care sînt cu vorba și cu... fapta, alături de clubul că-l îndrăgesc.*
Foto : Jaqueline ZVONEVSCHI

membrii susținători ai clubului, care au loc în fiecare joi. Și să nu credeți că la aceste întîlniri, cum au fost cele la care au venit **Cornel Dinu, Mircea Lucescu, Nelu Nunweiller** sau campionul european la tir **Dan Iuga**, au fost prezenți în sală numai tineri, dornici să-și cunoască idolii, să stea de vorbă cu ei. Nu lipsesc de la aceste întîlniri nici cei cu tîmplele albe, cum ar fi pensionarul **Dumitru Neagu**, care vrea să știe TOT în legătură cu munca de pregătire a sportivilor preferați, cu bucuriile și necazurile lor.

Revenind la activitățile culturale, vom arăta că una dintre cele mai îndrăgite și utile este proiectarea unui ciclu de diapozitive, prezen-

fotbalistul **Mircea Lucescu** se angajează, adesea, în vii și prelungite discuții literare, după cum aruncătorul de ciocan **Gheorghe Costache** și fostul voleibalist, **Eduard Derszei**, manifestă un deosebit interes pentru pictură.

Cum spuneam la început, procesul de pregătire a performerilor de azi și de mîine presupune nu numai perfecționarea calităților fizice și a deprinderilor tehnice, ci, în aceeași măsură, și o perseverență preocupare pentru formarea lor moral-spirituală, pentru cultivarea înaltelor trăsături ale eticii comuniste. Acestui scop i se subordonează activitatea Clubului cultural de la Dinamo.

Jack BERARIU

## Epistolele săptămînii

# CEI DIN SLOBOZIA NU POT REZOLVA SINGURI ?

Cunoaștem Slobozia — capitala județului Ialomița — acest oraș care s-a transformat mult în ultimii 5—6 ani. S-au înălțat aici fabrici noi, un spital modern, locuințe muncitorești și cîte altele. Modesta așezare urbană în care domnea colbul Bărăganului, devine pe zi ce trece un adevărat oraș, numărul locuitorilor săi crește necontenit.

Firesc, acolo unde pulsează viața, apare și sportul. Tineri sau vîrstnici îl reclamă, îl practică, se împrietenesc cu el. Evident, nici la Slobozia situația nu este alta. Am scris deseori în ziarul nostru despre succese ale activității de educație fizică și sport, din oraș și județ. În rubrica de azi vom face însă loc unor vești... mai puțin așteptate, primite de la tînărul muncitor ION STĂTUCU : **„La noi în Slobozia, s-a amenajat o bază sportivă pe care s-au desfășurat competiții diferite (fotbal, atletism, handbal etc.). Nu s-a reușit însă gazonarea terenului de fotbal. S-a arat suprafața de joc dar... totul a rămas baltă. Divizionara C „Azotul" din oraș nu mai are acum teren, acesta fiind abandonat. Începe returul diviziei C și echipa este nevoită, pentru meciuri, să se deplaseze într-o comună : Dragalina. Care, spre deosebire de orașul nostru, are teren bun ! !".**

Autorul este necăjit, dar nu se gîndește numai la fotbal, cînd regretă terenul. El precizează că în oraș s-ar putea practica unele sporturi și vorbește în special de handbal și fotbal feminin. **„Fiindcă** — scrie dînsul — **numai la Filatura de bumbac sînt peste 500 de fete care s-ar îndrăgosti ușor de sport dacă ar avea la dispoziție o bază frumoasă".** Cu gîndul tot la atragerea către sport a acestor muncitoare, ne aduce la cunoștință că în fața clădirii industriale există un teren viran pe care s-ar putea construi o minunată bază sportivă. **„Cine să se ocupe de aceasta ?** se întreabă I. Stătucu. **Trimiteți dv. — ziarul Sportul — un delegat pentru a lua cele mai eficace măsuri. Avem încredere că veți schimba mersul activității sportive din Slobozia".**

Dacă ar fi după noi, tovarășe Stătucu... Posibilitățile concrete de rezolvare sînt însă în mîinile dv., ale celor din județ : comitetul județean pentru educație fizică și sport, comitetul județean U.T.C. Ialomița, ale tinerilor de acolo, ale muncitorilor din întreprinderile orașului. Mai mult sprijin, cîmp liber inițiativei și — sîntem siguri — despre sportul din Slobozia n-am afla decît vești bune !

Modesto FERRARINI

## gimnastică

### 24 DE ECHIPE ATACĂ TITLURILE REPUBLICANE

Pentru prima oară, campionatul republican de gimnastică pe echipe, categoria maeștri, are loc la Galați, Palatul sporturilor din orașul de pe Dunăre fiind amenajat spre a găzdui competiția celor mai bune echipe feminine și masculine din întreaga țară. Primul din suita de întreceri în care vor fi angajați în acest an asii gimnasticii noastre, concursul va desemna echipele campioane ale țării pe 1972 și va constitui o utilă verificare a pregătirii efectuate pînă acum, la cluburi și asociații, în vederea Jocurilor Olimpice de la München și a celorlalte importante confruntări interne și internaționale ale sezonului.

După cum s-a mai amintit, finala din acest an reunește un număr impresionant de formații (15 feminine și 8 masculine), dornice să obțină o bună clasare în ierarhia internă. Iată cîteva amănunte despre loturile care vor evolua simbătă dimineața (băieți) și după-amiază (fetele) în Palatul sporturilor din Galați.

**FEMININ**

PETROLUL PLOIEȘTI (antrenori Elena Sima, Sergiu Marinescu, Sergiu Popa), deținătoarea titlului, a „pierdut-o" pe Elena Ceampelea (transferată la Dinamo București) și nu va putea beneficia nici de Elisabeta Turcu, aflată în convalescență după operația de menisc. Va utiliza următorul „6" : **Maria Constantinescu, Daniela Brezan, Leontina Toncu, Maria Bodescu, Rodica Lazăr, Matilda Berca.**

SPORT CLUB BACĂU (antrenori Marina și Mircea Bibire). Deținătoarele locului al doilea în 1971 speră la mai mult în acest an, urmînd a-și apăra șansele cu următoarele sportive : **Felicia Dornea, Gabriela Trușcă, Gabriela Pruteanu, Silvia Cobzac, Ofelia Porumb** și **Felicia Bejan** (sau **Iuliana Ionescu**). **Mariana** Mocanu a optat pentru Flacăra Orașul Gh. Gheorghiu-Dej.

DINAMO BUCUREȘTI (antrenori Emilia Liță și Petre Micîlaus). Două debuturi atrag atenția : **Elena Ceampelea**, incontestabilă cea mai bună gimnastă a țării, apără pentru prima oară culorile clubului din șos. Ștefan cel Mare în campionatul pe echipe, și **Vasilica Bălan**, cea mai tînără concurentă dinamovistă la categoria maestre. În rest : **Alina Goreac, Olga Ștefan, Maria Gurgu, Elena Toader.** Rodica Apăteanu a abandonat activitatea competițională.

SELECȚIONATA JUD. GALAȚI (antrenori Marcel Duncan și Drăguța Manolescu). **Jenica Paraschiv, Valeria Chirvase, Agripina Tudose, Eugenia Eremia, Iuliana Stănescu, Nicuța Tiutiu** (sau **Lucica Gălea**) sînt decise să folosească avantajele evoluției în fața propriilor suporteri printr-o bună comportare și ocuparea unui loc fruntaș în clasamentul final.

FLACĂRA ORAȘUL GH. GHEORGHIU-DEJ (antrenor Gh. Brașoveanu). Elevele liceului cu program de educație fizică aspiră și ele, cu îndreptățire, la o poziție de frunte în ierarhia gimnasticii noastre. Vor lupta pentru un loc pe podium **Anca Grigoraș, Ileana Coman, Mariana Mocanu, Maria Stoica, Petruța Paciurcă, Doina Bălăceanu, Lili Brănișteanu.**

FARUL CONSTANȚA (antrenori Jeana Baltă și Matei Stănei) contează pe următoarea echipă : **Luminița Ciorbariu, Lenuța Salcu, Aurora Pricop, Anca Petrescu, Julieta Pacea, Mirela Vela.**

ȘCOALA SPORTIVĂ NR. 1 BUCUREȘTI (antrenori Vasile Chioreanu și Elena Pahonțu) se prezintă cu : **Ștefania Tvandafir, Livia Dutu, Mihaela Mihai, Victorița Rabassi, Mariana Loghin, Ecaterina Loghin.**

C.S.M. CLUJ (antrenori Alfred Moinar și Francisc Darvas) anunță următoarea formație : **Ecaterina Pataki, Ildiko Tuzhanyi, Emilia Sereanu, Simona Popse, Elisabeta Peternak, Paraschiva Lorinczi.**

I.E.F.S. BUCUREȘTI (antrenori Julieta Cintoiu și Vasile Voinea). Studentele bucureștence beneficiază, între altele, de maestra **Mia Variu**, alături de care vor mai concura : **Maria Florescu, Georgeta Nicolescu, Silvia Moldovan** și **Elena Popescu.**

CLUBUL SPORTIV ȘCOLAR (antrenor Ion Pătru). **Paula Ioan, Carolina Marin, Eliza Pavel, Ileana Brekner, Smaranda Marinescu** și **Constanța Schampek** sînt maestrele cu care se prezintă la Galați clubul bucureștean, cu dorința unei situări în prima jumătate a clasamentului.

SELECȚIONATA TIMIȘ (antrenori Tatiana Isar și Norbert Kuhn) aliniază nu mai puțin de trei vedete ale liceului de specialitate (**Stefania Bacos, Mariana GhecIov** și **Vanda Ispravnicu**), alături de care vor mai concura : **Maria Bacos, Maria Kerekeș,** și **Luminița Boieru.**

C.S.M. SIBIU (antrenori Nicolae Buzoianu și Kristi Voiculescu). Principala „piesă" a echipei este **Maria Antinie**, care aspiră în acest an la o bună poziție în ierarhia internă. Alături de ea vor mai evolua : **Sofia Gavrea, Gertrud Herbert, Rita Kugler, Magda Berea, Ecaterina Mai.**

VAGONUL ARAD (de fapt Selecționata Arad) aliniază cinci sportive de la Vagonul — **Rodica Sabău**, revelația campionatului maestrelor de anul trecut, **Maria Hant, Elena Selejan, Erika Nyari** și **Marta Saffan** — precum și una de la Școala sportivă — **Gherghina Demeter.** Antrenori : Barbara Franke și Geza Weiner.

ȘCOALA SPORTIVĂ PETROȘANI. Antrenorul Eugen Peterfi se prezintă doar cu cinci sportive : **Florica Urs, Ileana Demeter, Maria Vass, Ileana Vass, Iuliana Mustață.**

ȘCOALA SPORTIVĂ ORADEA (antrenor Emerich Ban) a inclus în echipa pe : **Gabriela Corodi, Ecaterina Szabo, Ana Szabo, Carmen Cîrstea, Erika Setyerov, Csilla Bodis.**

**MASCULIN**

DINAMO BUCUREȘTI (antrenori Mircea Bădulescu și Gheorghe Condovici) pornește din nou cu prima șansă la cucerirea titlului de campioană. Echipa va avea următoarea componență : **Gheorghe Păunescu, Dan Grecu, Nicolae Oprescu, Constantin Petrescu, Gheorghe Tohăneanu, Ștefan Gali.** Bolnav, Vasile Coșariu va absenta.

STEAUA (antrenor Costache Gheorghiu). **Petre Mihaluc, Nicolae Achim, Mircea Gheorghiu, Adrian Stoica, Nicolae Borș** și **Simion Marcel** încearcă — vom vedea cu cît succes — să aducă titlul în vitrina clubului lor, spre a cinsti apropiata aniversare.

LICEUL NR. 4 TIMIȘOARA (antrenori Marin Trincă și Pavel Horvath) abordează din nou întrecerea cu mari ambiții și speranțe. Iată echipa : **Liviu Muraru, Carol Covaci, Mihai Bereșteanu, Alexandru Revițki, Mihai Bunica, Mihai Săndulescu.**

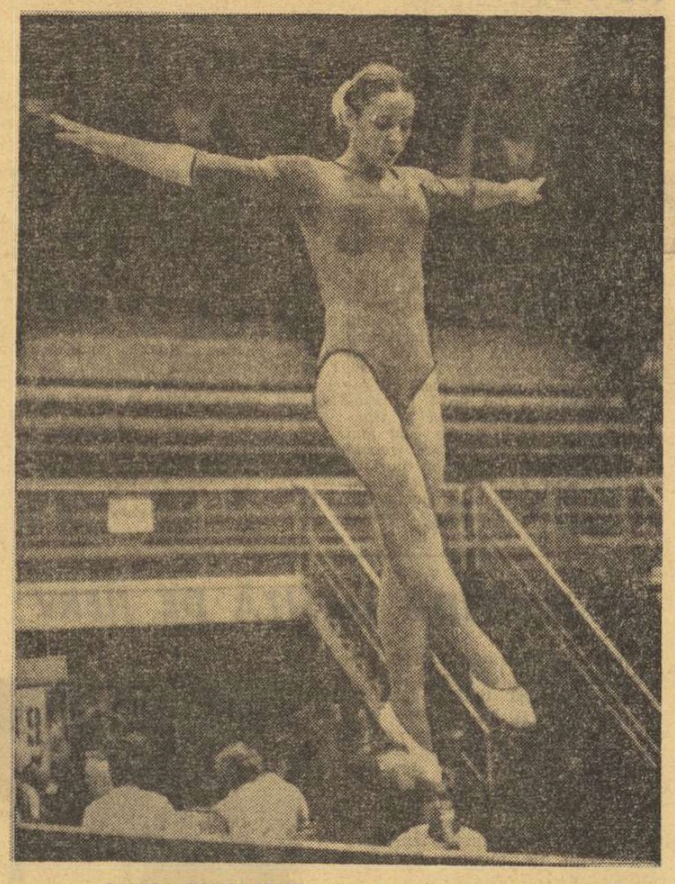

*MARIA CONSTANTINESCU (Petrolul Ploiești)*

L.E.F.S. BUCUREȘTI. Fostul gimnast Mircea Lisovschi, în prezent antrenor al echipei studențești, va folosi următorul „6" : **Nicolae Marcu, Andrei Iulai, Alex. Oltei, Mihai Agoston, Adrian Goreac, Aurel Munteanu, Ion Albu.**

LICEUL NR. 35 BUCUREȘTI (antrenor Gabriel Molea) reprezintă o apariție inedită la finala campionatului național. Așteptăm cu interes evoluția tinerilor gimnaști : **Gabriel Popescu, Marian Badea, Nicolae Mihai, Ștefan Radu, Nicolae Caea, Dorel Marin.**

C.S.U. ORADEA (antrenor Edmund Junker) se prezintă cu următoarea echipă : **Petru Mărcuțiu, Aurel Gruin, Gh. Iușan, Iuliu Dobai, Vladimir Margineanu, Eugen Gegö.**

C.S. POLITEHNICA CLUJ (antrenor Ioan Fesnic) va utiliza pe : **Anton Socaciu, Anton Clubei, Teodor Sosa, Vasile Toth, Ioan Kauntz, Mircea Balaș.**

ȘC. SP. GHEORGHIENI (antrenor Ferenc Hoffman) deplasează la Galați următorii gimnaști : **Szabo Pavel, Kovacici Ladislau, Marosi Alexandru, Szas Karol, Szabo Kemenes.**

## volei

### DIVIZIA B

### CLASAMENTELE DUPĂ TURUL AL III-lea, LA FETE

**În urma rezultatelor înregistrate în turul al treilea al diviziei secunde, la fete clasamentele celor 4 serii arată astfel :**

**SERIA I**

| | | | | | |
|---|---|---|---|---|---|
| 1. I.T. București | 15 | 13 | 0 | 45 : 6 | 30 |
| 2. Viitorul Buc. | 15 | 11 | 4 | 38 : 17 | 26 |
| 3. Spartac Buc. | 15 | 8 | 7 | 30 : 26 | 23 |
| 4. Univ. Iași | 15 | 8 | 7 | 32 : 29 | 23 |
| 5. A.S.E. Buc. | 15 | 2 | 13 | 7 : 41 | 17 |
| 6. Orizontul Bacău | 15 | 1 | 14 | 11 : 42 | 16 |

**SERIA A II-A**

| | | | | | |
|---|---|---|---|---|---|
| 1. Universitatea Buc. | 15 | 13 | 2 | 43 : 16 | 28 |
| 2. Progresul Buc. | 15 | 12 | 3 | 41 : 20 | 27 |
| 3. Flacăra roșie Buc. | 15 | 8 | 7 | 28 : 28 | 23 |
| 4. Voința Constanța | 15 | 8 | 7 | 28 : 30 | 23 |
| 5. Politehnica Gl. | 15 | 2 | 13 | 21 : 39 | 17 |
| 6. Confecția Buc. | 15 | 2 | 13 | 14 : 42 | 17 |

**SERIA A III-A**

| | | | | | |
|---|---|---|---|---|---|
| 1. Univ. Craiova | 15 | 15 | 0 | 45 : 3 | 30 |
| 2. Corvinul Deva | 15 | 13 | 3 | 38 : 14 | 27 |
| 3. Drapelul roșu Sibiu | 15 | 9 | 6 | 29 : 24 | 24 |
| 4. Voința Brașov | 15 | 5 | 10 | 20 : 31 | 20 |
| 5. Sănătatea Tîrgoviște | 15 | 3 | 12 | 13 : 38 | 18 |
| 6. Voința Sinaia | 15 | 1 | 14 | 9 : 44 | 16 |

**SERIA A IV-A**

| | | | | | |
|---|---|---|---|---|---|
| 1. Univ. Cluj | 15 | 14 | 1 | 44 : 5 | 29 |
| 2. Voința M. Ciuc | 15 | 12 | 3 | 38 : 17 | 27 |
| 3. Medicina Tg. Mureș | 15 | 6 | 9 | 27 : 32 | 21 |
| 4. Voința Oradea | 15 | 5 | 10 | 22 : 35 | 20 |
| 5. Voința Zalău | 15 | 4 | 11 | 17 : 37 | 19 |
| 6. Viitorul Bistrița | 15 | 4 | 11 | 16 : 38 | 19 |

### ACTUALITĂȚI

• Arbitrii C. Armășescu și V. Ranghel au plecat ieri la Budapesta pentru a lua parte (primul ca lector, celălalt — cursant) la cursul de candidați arbitri internaționali, organizat în acest an de federația maghiară.

• Turneul final al diviziei naționale școlare (fete și băieți) pentru locurile 1—8 și 9—16 are loc între 6 și 10 aprilie, la Ploiești.

• Comisia centrală de competiții a F.R. Volei a omologat cu 3—0 rezultatul meciului feminin de divizia B, Voința Constanța — Flacăra roșie București, deoarece formația constănțeană (care cîștigase partida cu 3—1) a folosit o jucătoare ce nu figura pe foaia de arbitraj.

• În perioada 30 aprilie — 2 mai se organizează prima ediție a „Cupei internaționale a F.R. Volei" pentru echipele diviziei de juniori și școlari. În fiecare din cele 8 serii (4 la fete și 4 la băieți) figurează cîte o formație invitată de peste hotare.

## natație

### DE AZI, CONCURSUL REPUBLICAN DE PRIMĂVARĂ

Prima reuniune a concursului republican de primăvară al seniorilor se dispută la bazinul olimpic „23 August", azi de la ora 10, cînd au loc seriile curselor de 100 m liber, 100 m bras și 200 m mixt, urmînd ca după-amiază, de la ora 17, să se desfășoare finalele acestor probe, precum și ale ștafetelor 4x100 m mixt.

Ca de obicei, competiția reunește înotătorii fruntași ai țării, din rîndul cărora vor absenta, însă, unii dintre protagoniști : Slavic, Kokai, Miclăuș, Oprițescu, plecați la Praga pentru un concurs internațional ; resițenii care nu și-au întrerupt pregătirile în vederea întîlnirii România—Franța, de săptămîna viitoare.

Amintim că anul trecut, primele locuri în probele zilei inaugurale au fost cucerite de M. Slavic, Georgeta Cerbeanu — 100 m liber, A. Șoptereanu, Anca Georgescu — 100 m bras, D. Wetternek, Cristina Balaban — 200 m mixt, Dinamo (m) și Școala sportivă nr. 1 București (f) — ștafetele 4x100 m mixt.

## - SCHI -

### ÎN BUCEGI

### CONDIȚII BUNE DE CONCURS

**VÎRFUL CU DOR (prin telefon, de la trimisul nostru).** Ziua a doua a campionatului național al liceelor și școlilor sportive a fost rezervată slalomului special al juniorilor, băieți și fete. Pretențioși, organizatorii au marcat trasee grele, tehnice, cu porți strînse, a căror parcurgere a solicitat concurenților o gamă de calități necesare unui schior complet. În plus, Vîrful cu Dor (gazda întrecerilor) a avut două porțiuni distincte de zăpadă : sus — tare, puțin înghețată, iar jos — moale, udă din cauza soarelui strălucitor. E adevărat că, de obicei, un atît de dificil examen triază serios pe concurenți, înregistrîndu-se foarte multe căzături, ieșiri din porți și descalificări. Numai că, trebuie să remarcăm de astă dată, prea puțini dintre juniorii noștri pot depăși greutățile unui concurs pretențios, ceea ce înseamnă lipsuri atît în selecțiile efectuate, cît și în pregătirea din întregul sezon. Sau, cel puțin, așa ghițul m 21 N apare la prima vedere. Rămîne ca slalomul uriaș de mîine (n.r. azi) să ne ofere și alte date.

**REZULTATE TEHNICE :**

**Junioare mici : 1. Catalin Csiszer (M. Ciuc) 79,9, 2. Gabriela Leib (Petroșani) 80,4, 3. Angela Manole (Predeal) 89,3; junioare mari : 1. Nela Simion (Predeal) 80,8, 2. Maria Roșculeț (Predeal) 83,3, 3. Claudia Mihăilescu (Șc. sp. Brașov) 90,6; juniori mici : 1. M. Barbu (Brașovia) 74,9, 2. C. Boncu (Brașovia) 80,9, 3. L. Stroe (Predeal) 81,9; juniori mari : 1. G. Petre 73,4, 2. V. Stănciu 75,5, 3. Fl. Barbu 76,6 (toți de la Brașovia) ; seniori: 1. Al. Bogdan (Sinaia) 75,5, 2. Gh. Bucur (Brașovia) 78,0, 3. A. Stroescu (Predeal) 87,9.**

Radu TIMOFTE

# VACANȚĂ ȘI SPORT !

*(Urmare din pag. 1)*

**nierești avem o bogată experiență, numărul acestor acțiuni a sporit de la an la an, ajungînd în vara anului 1971 la aproape 400, astfel că, pentru viitoarea vacanță mare intenționăm să depășim această cifră. Va fi, nădăjduim, un foarte bun schimb de experiență și vor interveni unele noutăți în materie de organizare. Deocamdată... secrete! Un curs de instruire cu participarea a 80 de conducători de parăzi pionierești și demonstrații sportive de masă va avea loc la București, între 14 și 17 aprilie. La acest curs vor participa reprezentanții tuturor județelor, precum și acei conducători de acțiuni care au avut frumoase rezultate pînă acum. În fine, o a treia acțiune de instruire, de data aceasta sub egida Consiliului municipal București al Organizației Pionierilor, a fost fixată la Posada, între 12—18 aprilie. Vor fi prezenți circa 250 de pionieri comandanți de unități. Lor le va fi prezentată o tematică foarte bogată, cu întreg diapazonul activităților sportive rezervate cravatelor roșii".**

Cît privește sportul propriu-zis, interlocutorul nostru ne-a făcut cunoscute cîteva acțiuni ce vor fi organizate în vacanța de primăvară la nivelul județelor :

**„De pildă, în Dolj se vor desfășura întrecerile de tir cu arcul dotate cu „Trofeul Păunașul Codrilor". Finala va avea loc la Craiova în ziua de 24 aprilie. Tot în același oraș își vor disputa „Cupa Doljului" la judo, gimnastică modernă, scrimă, tenis de masă și orientare turistică invitații ai Caselor pionierilor din mai multe județe. Actul final al întrecerilor — la 11 și 12 aprilie.**

**O competiție de tenis de masă va organiza și județul Hunedoara. Este vorba de „Cupa speranțelor", ediția a III-a. Finala, la Hunedoara în ziua de 9 aprilie. Județele Mehedinți și Covasna se vor afla sub semnul întrecerilor de ciclism din cadrul acțiunii „Floarea prieteniei". Traseele propuse de organizatori vor fi străbătute în intervalul de la 15—18 aprilie. În plus, la Turnu Severin va fi organizat și un concurs de gimnastică modernă, intitulat „Grație și armonie" (21 aprilie). O acțiune rezervată atleților se află în atenția celor din județul Buzău: „Crosul cutezătorilor" (9 aprilie).**

**Am semnalat, evident, doar cîteva acțiuni. Ele punctează calendarul de vacanță al fiecărui județ, trezind încă de pe acum interesul pionierilor".**

În încheiere, conf. univ. **Florin Moraru** ne-a precizat că în vacanța de primăvară vor fi organizate o serie de excursii și drumeții în cadrul detașamentelor și unităților de pionieri, precum și fazele locale la unele competiții intrate în circuitul sportiv al cravatelor roșii. De asemenea vor începe pregătirile pentru sărbătorirea lui 1 Mai, Ziua Internațională a celor ce muncesc. (t. st.).

## box

### La Galați a început „CUPA SINDICATELOR"

Din inițiativa Comisiei sport și turism a Consiliului sindical județean Galați, în aceste zile se desfășoară, în sala Constructorul din localitate, o interesantă competiție pugilistică dotată cu „Cupa Sindicatelor". Prezența la întreceri a unor boxeri de valoare, printre care unii membri ai lotului olimpic, precum și sportivi de la cluburile Metalul și Rapid București, Electroputere Craiova și Constructorul Galați, constituie, fără îndoială, interesante puncte de atracție.

Gala inaugurală, urmărită de 1.200 de spectatori, a oferit cîteva partide de mare atracție și de un bun nivel tehnic. Am remarcat cu acest prilej forma bună a majorității sportivilor din lot, excepție făcînd doar Al. Coroianu, care s-a prezentat slab pregătit. **IATĂ REZULTATELE :** A. Cojan (Constructorul) b. ab. 2 C. Truică (Electroputere), V. Ivan (lot) b. p. N. Dumitru (Electroputere), Mircea Toni (Constructorul) b. p. M. Neagoe (Metalul), Gh. Ciochină (lot) b. p. Gh. Popa (Metalul), Costică Bumb (Constructorul) b. p. Constantin Stanef (Rapid), Ion Györffi (lot) b.p. I. Leozeanu (Electroputere), C. Cojocaru (Constructorul) b. ab. I. Tudor Nicolae (Metalul), M. Florea (Constructorul) b.p. Al. Coroianu (lot), P. Cîmpeanu (Metalul) b. p. P. Cojocaru (Constructorul), I. Anghel (lot) b.ab. 2. P. Văle (Electroputere).

Telemac SIRIOPOL-coresp. județean

# PSIHOLOGIA SPORTIVĂ

*(Urmare din pag. 1)*

meniul psihologiei să abordeze în lucrări probleme ale sportului. Aceste cercetări s-au dovedit de un real folos celor ce răspund de activitatea sportivă, existînd premise ca în viitor psihologia sportivă să devină un aliat prețios al antrenorilor și performerilor pentru atingerea unor rezultate sportive ce tind să devină de domeniul incredibilului.

**— Ce ne puteți spune despre participarea cercetătorilor români la ultimul Congres la care ați fost prezent ?**

— De la început vreau să precizez că lucrările prezentate la Köln de către specialiștii noștri s-au bucurat de aprecieri unanime și și-au adus contribuția la precizarea unor probleme ce nu erau cunoscute anterior. Congresul a avut două teme : 1. **Asistența psihologică a sportivilor**, 2. **Teste motrice de psihodiagnoză.** Au fost prezentate peste 80 (!) rapoarte și referate. Din unele materiale difuzate a rezultat că în domeniul asistenței psihologice s-au cristalizat cîteva principii și tehnici ce se aplică în mod curent cu bune rezultate. Mai există unele diferențe între așa numitele școli, care sînt determinate de orientarea ideologică și teoretică. Referatul susținut de mine **„Programul asistenței psihologice a sportivului"** a fost bine apreciat, fiind considerat complet și complex. În afara celor două teme, la Congres s-au mai prezentat și comunicări libere, legate de diferite probleme referitoare la pregătirea psihologică a sportivilor, studiul emotivității ș.a. A fost organizată o masă rotundă în care au fost dezbătute probleme ale terminologiei. cu care ocazie s-a prezentat rezultatul activității Comitetului științific și Comisiei române de psihologie. De altfel, noi am elaborat un album cu 63 de termeni din psihologia sportului, lucrare ce a fost apreciată elogios de toți specialiștii participanți. La acest congres au fost incluse în program lucrări ale cercetătorilor români : lector **Ion Drăgan,** prof. **Frederic Printz,** lector **Berta Tövossi,** prof. **Gheorghe Iliuță,** prof. **Ștefan Popescu,** conf. **Tiberiu Ardeleanu,** prof. **Corneliu Rădu**ț, prof. **Viorel Prelici,** dr. **Simona Petra,** lector **Dumitru Hîtru,** asistent **Valentina Horchidan** și dr. **Marilena Iota.** După cum se vede, o contribuție substanțială pe care țara noastră o are în domeniul psihologiei sportive.

**— Care va fi activitatea viitoare a Federației europene de psihologia sporturilor și activităților corporale ?**

— S-a discutat destul de mult despre programul viitor al manifestărilor cu caracter științific. Iată pe cele mai importante : În noiembrie, la Macolin (Elveția) reuniunea Comitetului științific și ședința Comitetului de conducere F.E.P.S.A.C., în aprilie 1973 — la Sofia (Bulgaria), sesiunea de comunicări științifice în problemele psihologiei educației fizice și sportului în rîndul copiilor și tineretului ; în iunie 1973 — la Madrid (Spania), al 3-lea Congres mondial de psihologia sportului ; în mai 1974 — la Moscova (U.R.S.S.) simpozion de psihologia sportului și tot în anul 1974 — al 4-lea Congres european de psihologie a sportului al cărui loc de desfășurare nu a fost încă stabilit. Deci, după cum se vede o activitate extrem de bogată care, am toată convingerea, va contribui într-o mare măsură la creșterea și dezvoltarea continuă a performanțelor sportive.


# SĂPTĂMÎNA VIITOARE PE ECRANE

**UN EVENIMENT CINEMATOGRAFIC**

# FELIX ȘI OTILIA

**producție a studioului cinematografic București ecranizarea celebrului roman „Enigma Otiliei"**

**de George Călinescu**

**Scenariul : Ioan Grigorescu**

**regia : Iulian Mihu**

**cu : Radu Boruzescu, Julieta Szönyi, Sergiu Nicolaescu, Clody Bertola, Gheorghe Dinică, Gina Patrichi, Eliza Petrăchescu, Elena Dacian, Violeta Andrei, Ovidiu Schumacher, Herman Chrodower, Șerban Sturza, Arpad Kemeny.**

**imaginea Alex. Intorsureanu, Gh. Fischer**

**muzica : Anatol Vieru**

**costume : Miruna Boruzescu**

**decoruri : Radu Boruzescu, Liviu Popa**

**sunetul : Dan Ionescu**

**montajul : Lucia Anton**

## PROGRAMUL MECIURILOR DE DUMINICĂ DIN CAPITALĂ

**Stadionul 23 August, ora 13,30:** Steaua — Jiul (Divizia A); ora 15,15: Dinamo — Rapid (Divizia A);
**Stadionul Politehnica, ora 11:** Sportul studențesc — Politehnica Galați (Divizia B);
**Stadionul Dinamo, ora 10:** Dinamo (tineret) — Lotul U.E.F.A.;
**Stadionul Progresul, ora 11:** Progresul București — Progresul Brăila (Divizia B);
**Stadionul Dinamo, ora 11:** Dinamo Obor — Tehnometal (Divizia C);
**Terenul Laromet, ora 11:** Laromet — Sirena (Divizia C);
**Terenul Constructorul, ora 11:** Unirea Tricolor — Celuloza Călărași (Divizia C);
**Terenul Flacăra roșie, ora 11:** Flacăra roșie — Autobuzul (Divizia C);
**Terenul Voința, ora 11:** Voința — Olimpia Giurgiu (Divizia C);
**Terenul T.M.B., ora 11:** T.M.B. — Electronica (Divizia C)
**Stadionul „Steaua", ora 10.30:** Steaua — Jiul (tineret). Meciul Dinamo — Rapid (tineret) a fost amînat.

## ORA DE ÎNCEPERE (16,30) A PARTIDELOR ETAPEI A XIX-a A DIVIZIEI A

**Federația română de fotbal a stabilit ca meciurile etapei a XIX-a a diviziei A, cu excepția partidelor din cuplajul de pe stadionul 23 August din Capitală, să înceapă la ora 16,30.**

## S-AU PUS ÎN VÎNZARE BILETELE PENTRU CUPLAJUL DE DUMINICĂ

Biletele pentru cuplajul fotbalistic *Steaua — Jiul* și *Dinamo — Rapid*, care va avea loc duminică pe stadionul 23 August din Capitală, s-au pus în vînzare la casele obișnuite de bilete.

## PRONOSTICUL NOSTRU LA CONCURSUL PRONOSPORT din 2 aprilie

| | | |
|---|---|---|
| I. | Dinamo — Rapid | 1, X |
| II. | A.S.A. Tg. Mureș — U.T.A. | 1 |
| III. | Sport Club Bacău — Petrolul | 1 |
| IV. | C.F.R. Cluj — F.C. Argeș | 1, X |
| V. | Steagul roșu — Farul | 1 |
| VI. | Crișul — „U" Cluj | X |
| VII. | Politehnica Iași — Univ. Craiova | 1 |
| VIII. | Atalanta — Verona | 1 |
| IX. | Cagliari — Internazionale | 1, X, 2 |
| X. | Catanzaro — Torino | 1, X |
| XI. | Lanerossi — Fiorentina | 1, X |
| XII. | Milan — Bologna | 1 |
| XIII. | Roma — Napoli | 1 |

# fotbal

*DUPĂ „SFERTURILE" CUPEI*

## SPRE O FINALĂ DINAMO-RAPID?...

**De mulți ani n-a mai fost o ediție atît de agitată ca aceea din anul acesta în „Cupa României". Seria surprizelor,** începută în prima etapă a fazei finale, a continuat în „optimi" și acum în „sferturi". Din cele 16 divizionare A, au fost nevoite să renunțe, pe rînd, la orice veleitate (anunțată) la cupă: șapte în 16-imi (**Steaua** — deținătoarea trofeului, **U.T.A.** — liderul campionatului, **Steagul roșu, Universitatea Craiova, Politehnica, Farul și Petrolul**), alte patru în optimi (**„U" Cluj, F.C. Argeș, Sport Club și Crișul**) și, în fine, două acum, în „sferturi" (**A.S.A. Tg. Mureș și C.F.R. Cluj**)! Majoritatea confruntărilor divizionarelor A cu cele din B și C, s-au soldat, cum se vede, cu un bilanț total defavorabil echipelor fruntașe.

### REEDITAREA UNEI PERFORMANȚE

Desigur, nu sînt lucruri care să acorde note de trecere divizionarelor A. Dimpotrivă. În schimb, toate elogiile trebuie îndreptate spre așa-zisele echipe mici, de categorie inferioară, în speță spre participantele din diviziile C și B. **În fruntea lor s-au situat miercuri Politehnica Timișoara, F.C. Galați și — mai ales — Metalul București, pentru riposta lor curajoasă, pentru abordarea fără complexe a unor întîlniri în care înfruntau formații de categorie superioară.**

*Luptă necruțătoare pentru balon. În fruntea „piramidei vii", eroul meciului de la Brașov, portarul gălățean* Hagioglu *care culege mingea spre care sărise și rapidistul* Neagu

Foto: E. BOGDAN

Fără îndoială că — așa cum subliniam și în ziarul de ieri — Metalul București, această veritabilă pepinieră de elemente valoroase care au luat ulterior drumul Diviziei A (începînd cu Ghiță și Ene I și terminînd cu Sandu Gabriel, Em. Dumitru) **rămîne marea performeră nu numai a „sferturilor", ci a întregii ediții a Cupei. Ea a reeditat** isprava de anul trecut cînd, la fel ca anul acesta, **a eliminat trei divizionare A** („U" Craiova, Petrolul, C.F.R. Timișoara) **și a ajuns în semifinale. Acum, bucureștenii au scos din cursă TREI DIN PRIMELE CINCI CLASATE ÎN DIVIZIA A: Steagul roșu, F. C. Argeș și A.S.A. Tg. Mureș! Și dacă mai adăugăm că Metalul** (a patra divizionară B ajunsă în semifinale în ultimele șase ediții ale Cupei) **a marcat opt goluri și a primit numai două în aceste trei jocuri, vom contura și mai bine valoarea performanței sale și capacitatea sa în competiția K.O.,** menită să-i confere o specialitate rîvnită chiar de divizionarele A!

**Locul 9 în Divizia B elimină una aflată pe locul 5 în Divizia A, victoria primeia nu poate fi calificată altfel decît ca surpriză. Este cazul echipelor Metalul București și A.S.A. Tg. Mureș. Sau victoria extrem de dificilă, după 120 de minute de joc și printr-un gol marcat în condiții neregulamentare, a Rapidului (locul 11 în Divizia A) asupra echipei F. C. Galați (locul 5 în B) apare la fel de surprinzătoare. În fond, între aceste formații există o diferență de valoare care ar trebui să fie decisivă și exprimată și într-o diferență de scor.**

Dacă ținem însă seamă de specificul competiției, de stimularea pe care o exercită asupra „echipelor mici" pe de o parte, iar pe de alta de atitudinea seniorală, de supraestimare, a „fruntașelor", atunci rezultatele nu mai trebuie să surprindă. **Și aici credem că se găsește explicația răsturnării valorilor sau a diferențelor de valoare.** Un meci de cupă nu este la fel cu cel de campionat, însăși Cupa nefiind o competiție de regularitate, ci una „de zi", de asalt cu efort concentrat pe un singur joc eliminatoriu. De aceea, formațiile de categorie inferioară reușesc să joace cu o mare ambiție, **impulsionate de dorința — legitimă — de a se afirma în fața unor divizionare A (acesta este și scopul Cupei), în timp ce favoritele sînt molipsite de subestimarea adversarelor sau pur și simplu nu prea... iubesc Cupa. Și de aici, șirul** de surprize.

### UNDE-I EXPLICAȚIA?

**Totuși, rămîne pentru mulți un semn de întrebare această eliminare în masă a echipelor din Divizia A,** evoluția lor în Cupă soldată pentru 81% dintre ele cu eșecuri.

Sînt aceste rezultate surprize sau nu?

Dacă le apreciem prin prisma categoriilor competiționale și a locurilor ocupate în clasament de echipele respective, răspunsul este afirmativ. Într-adevăr, cînd o echipă clasată pe

### LA ORIZONT, O FINALA DINAMO—RAPID?...

...Așa s-ar părea, după toate calculele. Dinamo a abordat Cupa mai bine decît suratele ei din Divizia A și, printr-un joc mai bun, a reușit să nu aibă prea multe emoții în privința calificării. De la Rapid se așteaptă un reviriment, pornind tocmai de la efectivul său realmente mai valoros decît ar vrea să-l arate ultimele rezultate și, mai ales, victoria asupra gălățenilor. Un cuvînt de spus vor avea însă și Jiul și Metalul. Echipa lui Eugen Iordache se impune în acest sezon printr-o regularitate pe care n-a mai avut-o, printr-un joc de ansamblu bine pus la punct, pe cît de simplu pe atît de eficace („piesele" principale în partida de miercuri: Georgevici, Stocker, Suciu, M. Marian, Urmeș, Mulțescu), cu care a îngenunchiat un C.F.R. superior în cîmp, dar ineficace și lipsit de șansă (punctele forte: M. Bretan, O. Ionescu, Penzeș). Iar Metalul rămîne Metalul! Un avertisment real pentru divizionarele A... Dar, să așteptăm ziua de 14 iunie, cînd se vor contura finaliștii.

**Petre GAȚU**

# UN FOTBAL FRUMOS CA HOCHEIUL

Trei imagini mi s-au părut încîntătoare de joi pînă mai apoi — și cînd zic „trei" nu mă simt de loc viciat de vreun **„complex de inferioritate"** și nici nu mă socotesc **„mamă vitregă"**, cuvintele grele cu care au încercat să ne șantajeze, săptămîna trecută, un mare poet și un mare prozator, unul mai mare decît celălalt, așa cum Florin Piersic — vorba unei admiratoare ceva mai în vîrstă — are ochii unul mai frumos decît celălalt... Prozatorul ne conjura să nu fim „mamă vitregă" și să murim de admirație pentru jocul Rapidului, oriunde și oricînd, ca-n tangouri. Am văzut Rapidul duminică, la Ploiești, n-am să-l judec ca o mamă vitregă, îl voi iubi însă ca un frate vitreg, căci grozav seamănă jocul lui cu cel al fraților mei, retrogradații din Staicovici și chinuiții de la Plopeni. Poetul ne lua mai de sus — că ce tot facem pe nebunii cu complexele noastre? Care evidențe și care realități? Ura, ura, de trei ori, să-ți miroasă gura a flori, ura și la gară — fie ea Gara Londrei sau a Münchenului. De unde o avea poetul acest febril complex de superioritate, de parcă ar fi **coatchul** Benficăi (ce nebunie de final, cu Feyenoord, o dată la un deceniu!), de parcă ar cotiza la Ajax și nu la C.A.R., — asta ține de poezia sublimă, unde nu mă pot amesteca eu, om al cramponului, care nu-și acordă plăcere mai mare decît aceea de a susține, de doi ani de zile, făcîndu-mă de rîs în fața specialiștilor, că vest-germanii joacă cel mai bun fotbal din Europa și sînt cei mai legitimi adversari ai brazilienilor.

Prima lor repriză cu ungurii mi s-a părut admirabilă, pentru ca victoria, în final, să mă lase tăcut și încîntat. Ce inteligență, ce claritate, ce logică, ce forță! Italienii îmi apar sărăcuți, englezii — cenușii, față de acești virtuozi care dețin totul, de la eleganța lui Beckenbauer pînă la ciinoșenia lui Müller, — doamne, ce pasă cu stîngul pentru Hoeness după ce omul nu s-a văzut în joc... Nu s-a văzut, dar era peste tot. **Toți erau peste tot.** Beckenbauer șuta în bară, Müller acorda corner, Breitner, fundașul, marca precum Țărălungă, Szücs era în careul lui, **cred că se juca hochei...** (Jumate din echipă era pe primul loc în campionat — asta în paranteză!). Ungurii nu au atac pentru a trece chiar de Netzer și Held, în schimb s-ar putea ca apărarea să nu le țină la un joc de fantezie rea, cu Dinu și Dumitru acolo unde le-o cere pasa lui Dobrin. În orice caz, dacă nu vom juca hochei, nu-i eliminăm...

**Iar dacă** prindem cu ei și o **repriză ca a doua din meciul cu Norvegia** — trec la poezie. Nu aș putea spune de cînd n-am mai văzut naționala de hochei mișcîndu-se atît de vrăjită, transfigurată de fericire, adică de inspirație, chit că după aceea n-au mai putut repeta figura cu norvegienii. Trebuie să mă duc cu mintea la vremea ieșirii mele din adolescență, cînd visam în locul oricăror calcule reci și complexate că Varga și frații Szabo — abia ieșiți din copilărie — vor juca de la egal cu cehoslovacii și suedezii... Pe atunci ziceam c-o răzbim cu hocheiul. Dacă mi-ar fi spus cineva că, dimpotrivă, vom ajunge cu statuie la mondialele de fotbal, i-aș fi spus: „săracu"... Ce face vremea cu oamenii, cum îi sucește de-i învîrtește!... Peste 10 ani, o să vină Huțanu și-o să-mi dea cu cronica în cap: „de ce v-ați uitat toată ziua la Dinu și pe mine nu m-ați văzut?".

Încît mă uit — pînă lăcrimez — la Peggy Flemming și Jean-Claude Killy. Acolo, cu ei, e multă pace. Multă armonie, mult alb, multă liniște, atîta cîtă îmi trebuie, ca om sfîșiat între mari poeți și mari prozatori, ca și între Dinamo și Rapid, duminică, pe programul 1.

**BELPHEGOR**

# FOTBAL meridiane

## FOTBALIȘTII DIN SUDAN SE AFIRMĂ

Imensa cîmpie udată de Nil și de afluenții săi, **Republica Democratică Sudan**, este cea mai întinsă țară africană, cu o suprafață de 2 505 813 $km^2$. Populația, în număr de 14 730 000 de locuitori, se află împărțită în 9 provincii ale unei țări cu vocație agricolă. Majoritatea locuitorilor trăiesc în regiunea centrală a țării, între Nilul Alb și cel Albastru: este zona numită „Gezira" (insula), care se întinde pe un milion de feddari de pămînt irigat (750 000 de hectare), locul unde crește bumbacul, „aurul alb" al Sudanului, principala sa bogăție.

La confluența celor două Niluri se află **Khartum**, capitala republicii. Aici este și centrul sportiv al țării, sediul principalelor cluburi de fotbal. Mare parte dintre cei 6 000 de fotbaliști autohtoni fac parte din rîndul echipelor din Khartum: **Hillal, Merich, Mourada, Burri.** În total, există 89 de cluburi, dar numai 8 dintre ele participă la campionatul național, celelalte fiind repartizate în campionate regionale.

În **Oum Durman**, cartier al Khartumului, unde trăiesc peste 185 000 de locuitori, se profilează siluetele modernelor stadioane Hillal (40 000 de locuri) și Merich (35 000), iar în Khartumul de nord — în care se ajunge trecînd peste un gigantic pod metalic — a fost dat în folosință, nu de mult, Stadionul municipal (30 000 de locuri).

**Wad Madani,** al doilea oraș al țării, cu 63 000 de locuitori, se află la o distanță de 180 km de capitală. Aici, pe malurile Nilului Albastru, în plină „Gezira", se află reședința unui alt club puternic, **Ittihad Wad Madani,** al cărui stadion poate cuprinde 30 000 de spectatori, deci aproape jumătate din populația orașului!

*Reprezentativa Sudanului, campioana de fotbal a Africii, la ediția din 1970 a competiției.*

În „Cupa Africii", Sudanul s-a afirmat pregnant, obținînd un loc 3 în 1957, a fost apoi de două ori finalistă — 1959 și 1963 —, dar marea performanță a obținut-o în 1970, cînd, la competiția organizată pe teren propriu, a obținut titlul suprem. Anul acesta (calificată ca deținătoare a Cupei), a făcut parte din seria „de foc" de la Douala: 1—1 cu Zair, 1—1 cu Maroc, dar 2—4 cu Republica Populară Congo (echipa cîștigătoare).

„Vedetele" fotbalului sudanez se numesc El Iseed (în traducere, „leul"...), Dalish, Ali Gagarin și, mai ales, Djaksa, un jucător de o statură medie, cu multă precizie și spontaneitate în pase, adevăratul strateg al echipei naționale.

## ȘTIRI, REZULTATE

La Lisabona, în preliminariile C.M.: Portugalia — Cipru 4—0 (2—0).

În turneul preolimpic de la Rangoon (zona asiatică): Birmania — Thailanda 7—0 (3—0).

Ajax Amsterdam s-a calificat în semifinalele „Cupei Olandei", eliminînd cu 1—0 (0—0) pe Nec Nijmegen prin golul înscris în min. 87 de Piet Keizer.

În cadrul turneului de juniori de la Cannes, echipa U.R.S.S. a învins cu scorul de 5—0 selecționata orașului Cannes, iar Brazilia a dispus cu 3—1 de Sporting Lisabona.

## ETAPĂ DE CAMPIONAT ÎN FRANȚA

În etapa a 29-a a campionatului s-au înregistrat următoarele rezultate: Marseille—Bastia 0—2; Lyon—Nîmes 3—2; Rennes—Sochaux 0—2; Monaco — Nantes 2—1; Angers — Nice 2—0; Lille—Nancy 1—1; Ajaccio—St. Etienne 2—1; Bordeaux — Red Star 2—0; Metz-Reims 3—0; St. Germain Paris — Angoulême 3—0. Clasament: 1. Marseille — 42 p.; 2. Nîmes — 35 p.; 3. Lyon — 35 p.; 4. Sochaux — 35 p. etc.

★ ★ ★

● S-a consumat încă o etapă în campionatele naționale, care în unele țări europene au intrat acum în faza decisivă. Astfel, în Anglia se dă o luptă dramatică între Manchester City și Leeds United. În **R. F. a Germaniei,** Bayern München (care a avut 6 internaționali în reprezentativa vest-germană victorioasă miercuri seara la Budapesta) **a trecut în fruntea clasamentului,** dar continuă să fie amenințată de Schalke 04 (fără nici un internațional la ora actuală!). O curiozitate: Benfica Lisabona — în formă de zile mari în meciul cu Feyenoord — a suferit prima înfrîngere în actualul campionat portughez (0—1 cu Belenenses)! Se menajează, oare, pentru meciul de miercuri cu Ajax — singura echipă neînvinsă, atît în campionatul Olandei cît și în C.C.E.? ● După etapele de duminică, în fruntea clasamentului golgeterilor europeni a trecut „tunarul" **Gerd Müller** (Bayern München) cu 31 goluri în numai 26 de meciuri. Urmează **Francis Lee** (Manchester City) cu 29 g (35), **Harper** (Aberdeen) 29 (29), **Antoniadis** (Panathinaikos) 24 (26), **Keita** (St. Etienne) 23 (28), **Madsen** (Hibernians) 22 (25), **Skoblar** (Marseille) 21 (28), **Jorge** (Benfica) 21 (25). ● La 5 aprilie continuă Cupele europene cu prima manșă a semifinalelor cu capete de afiș de mare marcă: **Inter — Celtic, Ajax — Benfica** (C.C.E.), **Dynamo Berlin — Dinamo Moscova, Bayern München — Glasgow Rangers** (Cupa cupelor), **Tottenham — Milan și Ferencvaros — Wolverhampton** (Cupa U.E.F.A.) ● Cu prilejul tragerii la sorți a partidelor din semifinalele competițiilor europene au fost stabilite și datele desfășurării finalelor: **C.C.E. — 31 mai, la Rotterdam; Cupa cupelor: 24 mai la Bruxelles și Cupa U.E.F.A.: 3 și 17 mai tur-retur în orașele finaliștilor.** ● Zilele trecute, fostul internațional vest-german **Overath** a fost operat de hernie, motiv pentru care a lipsit în meciul de la Budapesta. El va fi apt de joc abia la întîlnirea revanșă cu Anglia (13 mai). ● Echipa R. D. Germane se pregătește pentru preliminariile C.M. (din grupă fac parte echipele României, Albaniei și Finlandei) și va susține în curînd — la Leipzig și la Rostock —, două meciuri cu reprezentativa Uruguayului ● **Peter Marinello** (Arsenal) și-a făcut un debut nu prea strălucit, după o absență de 5 săptămîni, în meciul cu Ajax. Unii afirmă că reintroducerea sa în echipa „tunarilor" a fost prematură. ● **Zilele trecute Sepp Herberger,** fostul antrenor al selecționatei vest-germane a împlinit 75 de ani. La sărbătorire au fost prezenți reprezentanții a trei generații pe care „Onkel Sepp" i-a avut elevi: **Fritz Walter, Uwe Seeler și Franz Beckenbauer.** Un „trio" de ani...

## DERBY-ul DINAMO-RAPID LA „ORA PROMISIUNILOR"

### CODREANU

*(Urmare din pag. 1)*

mitru. Era vorba doar de viitorii adversari din Campionatul european.

A doua zi, Rapidul își relua pregătirile pentru jocul de duminică, eternul derby, meciul care angajează mereu atîtea energii și pasiuni, atîta orgoliu. Ce părere au giuleștenii de partida cu Dinamo?

„Desigur, e un meci foarte greu, atît pentru noi cît și pentru Dinamo — ne spunea Lupescu. **După părerea mea, echipa care va fi mai calmă, mai stăpînă pe ea, va cîștiga. Cred, și sînt convins, că va fi un meci frumos, care va satisface exigențele publicului. Se întîlnesc două formații între care există o frumoasă rivalitate sportivă avînd în componența lor și mulți jucători din națională. Iată de ce interesul și ambițiile noastre față de acest joc sporesc. Cred că n-o să mai ratăm ca în partida cu F. C. Galați."**

„Indiferent de forma pe care au arătat-o cele două echipe în jocurile precedente, partida Dinamo — Rapid rămîne întotdeauna deschisă oricărui rezultat — ne spunea fundașul Pop. **Faptul că am rămas în „Cupa României" ne-a dat un plus de optimism și de încredere".**

...Știam că Rapid a pregătit cu seriozitate acest retur. Dar rezultatele de pînă acum n-au avut darul de a aduce satisfacție în Giulești. De ce?

La această întrebare ne-a răspuns, Ilie Greavu, fostul jucător, acum vicepreședinte al clubului feroviar: **„Rapid trece printr-o neașteptată criză în ceea ce privește eficacitatea, deși echipa n-a jucat rău, dacă mă gîndesc la meciurile de la Arad și Ploiești. Am făcut un nou pas în „Cupa României", în care ne punem mari speranțe. Cum în campionat nu mai avem ce pierde, așteptăm ca jocurile, inclusiv cel cu Dinamo, să fie de un bun nivel. Duminică, derbyul Dinamo — Rapid cred că își va onora titulatura".**

Ce părere au înaintașii rapidiști? I-am dat cuvîntul veteranului Teofil Codreanu: **„Victoria va fi a noastră! Să vă mai spun ceva: niciodată Rapid n-a avut trei insuccese consecutive în campionat".**

În Giulești ieri au făcut antrenament cei ce nu au luat parte la jocul de Cupă. Azi, la ora 15,00, întregul lot va păși pe gazon pentru ultima ședință de pregătire dinaintea meciului. În rest, odihnă. Și multe speranțe...

### AL. ENE

*(Urmare din pag. 1)*

**Sătmăreanu II și Dumitrache sînt indisponibili iar Nunweiller III a renunțat la activitatea competițională. În clipa de față, avem un lot restrîns și de aceea mi-e teamă la orice intrare mai hotărîtă a adversarilor. Doctorul Ciortea ne-a asigurat însă că după meciul de miercuri, de la Turnu Severin, nu avem nici o problemă.**

**În privința pregătirii, Dinamo va face vineri un antrenament tehnico-tactic, iar sîmbătă unul de menținere a prospețimii fizice. Va fi, de asemenea vizionat și... judecat filmul partidei Dinamo — Politehnica Iași.**

# POPICE

*După dubla întîlnire cu selecționatele Ungariei*

## „RADIOGRAFIE" REVELATOARE ÎN VEDEREA CAMPIONATELOR MONDIALE

Echipele reprezentative de popice ale țării au intrat în ultima etapă a antrenamentelor efectuate în vederea apropiatelor campionate mondiale de la Split. Dubla întîlnire cu selecționatele Ungariei, desfășurată la sfîrșitul săptămînii trecute pe cele 4 piste de bitum din sala de bowling de la Mangalia Nord, a constituit prima verificare publică din această fază a pregătirilor. Testul a fost concludent, deoarece selecționabilii și-au disputat întîietatea cu adversarii lor pe o arenă de o rară sensibilitate, pe care orice mișcare de prisos devia direcția loviturilor. Prin urmare, jucătoarele și jucătorii vizați pentru C.M. au fost supuși unei „radiografii", de natură să scoată la iveală eventualele scăderi de ordin tehnic sau fizic. Cifrele realizate atît în concursul pe echipe, cît și în cel individual dovedesc, cu graiul lor concis, că sportivii de bază ai celor două reprezentative române se află într-o formă adecvată actualei etape, obținînd rezultate remarcabile.

Nu vom comenta aceste performanțe, deoarece găsim mai util să ne oprim asupra unor deficiențe care au scăzut evident randamentul echipelor noastre. În primul rînd, atît în formația masculină cît și în cea feminină a existat cîte o cădere, ceea ce denotă că, deocamdată, lipsește al 6-lea om cu o capacitate egală celorlalți colegi. La băieți a fost încercat Constantin Rădulescu, dar el nu a dat satisfacție deplină, iar, la fete, Elena Cernat a acționat timorată, de parcă adversara ei s-ar fi antrenat pe pistele respective și, în consecință, nu și-a regăsit nici un moment ritmul normal. Din păcate, nici în confruntările individuale nu s-a observat la aceștia o revenire de formă. Mai grav e faptul că nici rezervele lor n-au prea strălucit. Rămîne ca în cele două luni cît au mai rămas pînă la întrecerile de la Split să se găsească nu numai al 6-lea om al echipelor naționale, ci și cîte o rezervă la nivelul cerințelor.

O carență generală: imprecizia la „izolate". Dacă aruncarea de deschidere a fost bună, rămînînd adesea poziții grupate în locașul popicelor, în schimb aproape toți reprezentanții noștri au greșit la două popice alăturate, de fiecare dată doborînd numai cîte unul. Și încă ceva: cam multe bile „goale", ratări care pot fi eliminate numai prin intensificarea procesului de instruire la „singuratice".

**Traian IOANIȚESCU**

# handbal

## „U" BUCUREȘTI TREBUIE SĂ PRIVEASCĂ MECIUL RETUR CU S. C. LEIPZIG CA UN TEST MULTILATERAL

După prima manșă a semifinalelor Cupei campionilor europeni la handbal feminin, situația Universității București este precară. Se știe că ea a pierdut confruntarea de la Leipzig la 8 goluri diferență, handicap insurmontabil — în mod firesc — în partida retur ce se va desfășura la 8 aprilie, la Ploiești.

Desigur, formația prof. Constantin Popescu are circumstanțe atenuante. Ea a jucat în deplasare cu o echipă deosebit de puternică, în componența căreia se află 7 handbaliste din lotul campioanei mondiale. Raportul de forțe este evident: **R. D. Germană, locul I la C. M. — România, locul IV; S. C. Leipzig, 7 jucătoare în lot — Universitatea București, 3.** Practic era de așteptat ca U. București — printr-o maximă concentrare a jucătoarelor sale, printr-un puternic efort de voință — să stăvilească avalanșa de goluri, să realizeze o diferență cît mai mică. Dar nu s-a întîmplat așa.

Despre meciul de la Leipzig (16—8 în favoarea lui S.C. Leipzig) am cules informații de la martori oculari. În ceea ce o privește pe U. București observațiile ne-au fost relatate de trimisul special al ziarului Sport Echo, Michael Weichelt): **„Handbalistele din România au manifestat numeroase carențe în meciul cu campioana R.D. Germane. În atac, ele n-au acționat în viteză, s-au pierdut în finalurile reprizelor și au pasat mingea la adversare (acestea au speculat șansa, realizînd contraatacuri încheiate cu goluri), n-au căutat breșe în dispozitivul defensiv al echipei S.C. Leipzig. În apărare formația din București a jucat tare dar a fost insuficient de consecventă în marcajul adversarelor. Din această cauză, gazdele au marcat majoritatea golurilor de pe semicerc. Ar mai fi de arătat că principala realizatoare — Simona Arghir — n-a fost la înălțimea așteptărilor".**

Despre evoluția lui S.C. Leipzig ne-a vorbit antrenorul emerit C. Popescu: **„Campioana R.D. Germane este, în momentul de față, unul dintre cele mai puternice team-uri ale handbalului feminin internațional. Jucătoarele sale posedă o pregătire atletică excelentă, o forță de percuție impresionantă, o omogenitate care-i asigură posibilitatea de a susține un ritm ridicat pe parcursul întregii partide".**

Fără discuție, campioana R. D. Germane are o șansă certă de a evolua în finala actualei ediții a Cupei campionilor europeni. Aceasta nu înseamnă că Universitatea București trebuie să apară la 8 aprilie în postura de victimă sigură. Campioana României are de apărat prestigiul său și acela al handbalului românesc. Studentele trebuie să lupte pentru a infirma calculul hîrtiei, să încerce — printr-un joc valoros, regulamentar — realizarea unei victorii. Chiar dacă succesul de la Ploiești n-ar asigura calificarea în finală, el ar contribui însă la crearea unei atmosfere mai favorabilă campioanei noastre.

Așadar, meciul de la Ploiești — dincolo de semnificația sa oficială — este și un test al valorii și ambiției de care sînt capabile handbalistele de la Universitatea București.

**Hristache NAUM**

## ANUL OLIMPIC '72 — BOGAT ÎN COMPETIȚII INTERNE ȘI INTERNAȚIONALE

*(Urmare din pag. 1)*

tape a campionatului republican de atletism pe echipe, divizia A (la Pitești, Cluj, București) și a concursului republican interjudețean (București, Rm. Vîlcea, Constanța). Scopul acestor competiții fiind asigurarea unei activități competiționale continue pe întreg teritoriul țării, impulsionarea acesteia la nivelul cluburilor și județelor, puteți să vă dați seama ce stă în atenția noastră la acest început de sezon în aer liber. În divizia A participă cinci cluburi bucureștene (Dinamo, C.A.U., Steaua, Rapid, Metalul) și patru reprezentative județene (Cluj, Brașov, Timiș, Argeș), iar la concursul interjudețean 42 de echipe, alături de județe și cluburi evoluînd puternice unități școlare (Ș.S.A., C.S. Școlar, Viitorul). Faptul că există un sistem de promovare și retrogradare între aceste forme competiționale, ca și angrenarea unui masiv contingent de juniori, au — după părerea noastră — un serios efect stimulativ. Un cadru competițional adecvat și prezența pe stadion a cît mai multor practicanți ai atletismului — iată mobilul activității noastre și rodul pe care-l dorim din colaborarea cu celelalte foruri. Aș vrea să relev cu acest prilej inițiativa C.J.E.F.S. Argeș, care, în colaborare cu Inspectoratul școlar, a inițiat în această perioadă decade ale sportului de masă, deschizînd larg porțile stadioanelor și pentru atletism și cros. Se subliniază, astfel, virtuțile atletismului ca cel mai accesibil mijloc de mișcare prin sport.

Calendarul acestui an prevede 72 de acțiuni (față de 52 de săptămîni...), începînd cu concursuri ce se adresează copiilor, școlarilor (tetratlon și pentatlon, de pildă), elevilor din licee și școli profesionale, studenților, tinerilor iubitori ai crosului și culminînd cu campionatele naționale și internaționale ale României, ce se vor desfășura pentru prima dată concomitent, marcînd festiv la 8 și 9 iulie împlinirea a șase decenii de existență a Federației române de atletism.

**— Este suficient programul centralizat pe care l-ați întocmit?**

— Acest program al competițiilor republicane constituie osatura activității atletice, comisiile județene avînd însă misiune de a-l completa prin inițiative pe plan local. Trebuie să ajungem ca duminică de duminică să avem în cît mai multe localități din țară concursuri, fără mari pretenții care să îngrădească participarea, cu accent pe cros, pe valorificarea posibilităților existente, pe aportul școlilor.

**— Care va fi centrul de greutate al sezonului internațional?**

— Evident — perioada premergătoare Olimpiadei! Aci trebuie, însă, să precizăm că asigurarea din partea federației a unor verificări severe, în compania unor adversari deosebit de puternici, cu care ne vom măsura și la München (de pildă, la 11 iunie — meci feminin la București: România — R.F.G. — Polonia și la 16—17 iunie, meci masculin, la Milano: România — Italia — U.R.S.S. — Belgia), nu va da rezultatele scontate dacă perioada între 1 aprilie și 1 iunie — cînd atleții din loturile reprezentative se pregătesc la cluburi — nu va fi privită cu maximă exigență și răspundere de către sportivi, antrenori, secții.

La Izmir, între 4 și 6 august, Jocurile Balcanice de seniori vor marca ultimul criteriu de verificare a atleților români pentru Olimpiada de la München. Startul s-a dat de mult, linia de sosire este tot mai aproape. Acest sezon în aer liber constituie perioada de finisare a pregătirilor pentru marea confruntare.



## *Un joc simplu:* LOZ ÎN PLIC

În agențiile Loto-Pronosport, pe stradă la tonetele vînzătorilor volanți, la cooperative, restaurante, bufete, în tîrguri sau bîlciuri, la orașe și la sate, în concediu la munte sau la mare, milioane de cetățeni joacă Loz în Plic. De ce? Fiindcă lozul în plic este un joc simplu, o distracție, la îndemîna oricui. Distrîndu-se, numeroși cetățeni se aleg cu importante premii.

Astfel cu 3 lei se cîștigă premii de cîte 20.000 lei, 10.000 lei, 5.000 lei, 2.000 lei, 1.000 lei ș.a. Cu 6 lei se cîștigă premii în bani de diferite valori, autoturisme de diferite mărci, butelii de aragaz.

Iată cîțiva dintre participanții care au cîștigat autoturisme la LOZ ÎN PLIC în prima jumătate a lunii martie: Oțel Iacob din Aiud = Skoda S 100; Graur Vasile — Bacău = DACIA 1100; Urăte Ionel — Năsăud = DACIA 1100; Popovici Gavril — Brașov = SKODA S 100; Drăgoescu Gheorghe — com Sibiciu jud. Buzău = SKODA S 100; Martin Iuliana — Cluj = SKODA S 100; Ianoș Pavel — com. Mistenea jud. Harghita = DACIA 1100; Pop Petru — Reghin = DACIA 1100; Manolovici Dimitrie — Piatra Neamț = SKODA S 100 ș.a.

Primăvara bate la ferestre... Pe șoselele țării, noi și noi autoturisme vor porni la drum spre casele celor care îndrăgesc Lozul în Plic și joacă perseverent.

● Tragerea Loto de astăzi va fi televizată direct din Studioul de Televiziune cu începere de la ora 19.15.

Concursuri INTERESANTE — PRONOSPORT — CÎȘTIGURI MULTE

## CAMPIONATUL MONDIAL DE HOCHEI (grupa B)

# VICTORIE MAI DIFICILĂ DECÎT ERA DE AȘTEPTAT

Partida dintre **Polonia** și **Iugoslavia** a prilejuit, în deschiderea programului de **aseară**, o interesantă dispută indirectă între cei doi portari, **Kosyl** și **Gale**, care, după evoluțiile de pînă acum, candidează cu cele mai mari șanse la tricoul cu nr. 1 din „all stars", team 1972. Ambii apărători ai buturilor au fost ieri, cel puțin în prima repriză, vedetele întrecerii, deoarece, cu toate eforturile jucătorilor, la sfîrșitul primelor 20 de minute scorul a rămas alb.

Imediat după prima pauză, linia fraților Hiti și-a făcut unul din obișnuitele sale numere, încheiat cu o „bombă" a lui Rudi, și scorul a devenit 1—0 pentru Iugoslavia. Bucuria „plavilor" nu a durat însă prea mult. Polonezul Zientara și-a adus aminte că se află în fruntea golgeterilor, aducînd echipei sale egalarea (1—1). Jocul începuse să prindă culoare, iar hocheiștii de pe gheață o adevărată sete de goluri. Mai întîi Gorazd Hiti, apoi Leszek Tokarz (2—2) în numai 90 de secunde. De la acest scor, polonezii au apăsat pe accelerator, reușind să se distanțeze, următoarele goluri ale reprizei fiind semnate de R. Goralczyk și Chowaniec. Era evident însă că lidera clasamentului nu se află într-una din cele mai bune zile și sportivii iugoslavi, profitînd de ezitările dese ale adversarilor, l-au obligat pe Kosyl să scoată de mai multe ori pucul din plasă decît o făcuse în cele 180 de minute anterioare de joc. În finalul întrecerii au mai înscris, pe rînd, L. Tokarz și G. Hiti, formația poloneză obținînd o victorie puțin concludentă la scorul de 5—3 (0—0, 4—2, 1—1). Au condus Adam (Cehoslovacia) și Pianfetti (Franța).

*Portarul iugoslav Gale reține pucul șutat de polonezul Zientara*

**INVITATUL NOSTRU**

## TADEUSZ DOBOSZ (Polonia): „Sîmbătă va fi cunoscută cîștigătoarea turneului"

Pentru rubrica de astăzi l-am invitat pe confratele nostru polonez Tadeusz Dobosz, secretar general al publicației Tempo din Cracovia.

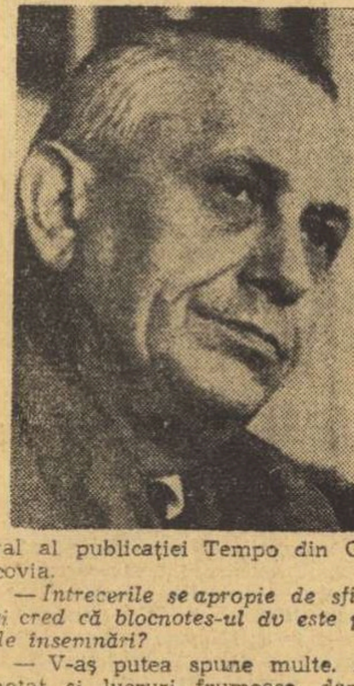

*— Întrecerile se apropie de sfîrșit și cred că blocnotes-ul dv este plin de însemnări?*

— V-aș putea spune multe. Am notat și lucruri frumoase, dar și cîteva obiecțiuni.

*— Ce v-a plăcut mai mult?*

— Atmosfera în care se desfășoară întrecerile. Publicul mai exagerează pe alocuri, dar în linii mari face dovada unei perfecte obiectivități. În meciul Polonia—România, era firesc ca spectatorii să-și susțină cu fervoare echipa favorită. La sfîrșit însă, tribunele i-au aplaudat cu căldură pe învingători. Și condițiile de lucru oferite ziariștilor sînt remarcabile. O scăpare a biroului de presă însă — lipsa ziarelor care ne sînt absolut necesare pentru a confrunta opiniile noastre cu cele ale colegilor români.

*— Ați notat, desigur, și unele minusuri?*

— Desigur și unul din acestea se referă la activitatea Directoratului de concurs. Un exemplu: nu pot înțelege cum au putut fi delegați ca arbitri un japonez și un norvegian la o partidă a echipei române. Decizia mi se pare total lipsită de tact, știind că echipele celor trei țări sînt direct angrenate în lupta din partea a doua a clasamentului.

*— Cine va cîștiga turneul?*

— Cu inima, firește, sînt alături de naționala poloneză. Obiectiv însă, sînt nevoit să recunosc că hocheiștii din S.U.A. au șanse mai mari, cu atît mai mult cu cît în meciul direct, formația noastră va găsi prima linie de atac descompletată prin accidentarea lui Slowakiewicz. Să așteptăm mai bine meciul de sîmbătă.

*— Cum vedeți profilată o echipă a turneului?*

— Kosyl (Polonia sau Gale (Iugoslavia) în poartă, iar ca jucători de cîmp, Brown (S.U.A.) și Peters (R.D.G.) fundași, Zientara (Polonia), Ftorek (S.U.A.) și Slapke (R.D.G.) atacanți.

## PUCURI CU... CIFRE

Între spectatorii care iau loc, zi de zi, în tribunele patinoarului de la „23 August" se află și cîțiva tehnicieni ai hocheiului bucureștean care alcătuiesc un colectiv de statistică. Înarmați cu creioane și vrafuri de hîrtii, aceștia urmăresc fiecare acțiune, a fiecărui meci, pe care o „disecă" pînă în amănuntele ei componente, după care trag linie și adună, cifrele totalurilor conducînd la sumedenie de concluzii interesante.

Iată cîteva dintre aceste concluzii, întocmite după desfășurarea a nouă partide din cadrul competiției, referitoare — am ales noi — la acțiunile de pătrundere în treimea adversă, prin dribling, pase sau prin aruncarea pucului.

Iugoslavia (3 meciuri) — 252 de acțiuni (97+87+68), S.U.A. (2 meciuri) — 153 (60+42+31), România (2 meciuri) — 167 (56+59+52), Polonia (2 meciuri) — 199 (64+90+45), R.D. Germană (3 meciuri) — 274 (112+100+62), Norvegia (3 meciuri) — 148 (51+47+50), Japonia (3 meciuri) — 220 (86+82+52).

În ceea ce privește totalul angajamentelor făcute (cîștigate sau pierdute) în același număr de jocuri, statistica arată următoarele: Iugoslavia 258 (124+134), S.U.A. 174 (92+82), România 152 (84+68), Polonia 148 (66+82), R.D. Germană 158 (84+74), Norvegia 155 (77+78), Japonia 201 (96+105).

Din comisia, care lucrează sub conducerea ing. Al. Teodorescu, fac parte: Gh. Niță, I. Duca N. Niculescu, R. Bianu și Tr. Mihăilescu.

### CROSA ZILEI

## Kare OSTENSEN (Norvegia)

**Selecționata Norvegiei, sosită la București cu alte sperante, se află acum în situația de loc fericită de a lupta din răsputeri pentru evitarea retrogradării. Și poate că dacă toți jucătorii acestei echipe ar fi atins în comportare nivelul valoric al portarului lor, Kare Ostensen, atunci lucrurile s-ar fi prezentat altfel.**

**Kare este cel mai sigur om al teamului scandinav, salvîndu-și prin intervențiile sale spectaculoase echipa de la multe goluri. La 28 de ani, Ostensen a atins, deci, un standard valoric incontestabil, fiind de 10 ani neîntrerupt titularul acestui post în formația norvegiană. El joacă la clubul „FRISK" din Oslo, are 28 de ani, este căsătorit cu o stewardesă și puținele ore libere pe care i le lasă hocheiul și preocupările de student în anul V al Institutului de Educație Fizică din Oslo și le petrece cu fetița sa, în vîrstă de... 7 luni sau pornind cu mașina în căutarea unui loc mai liniștit pentru pescuit.**

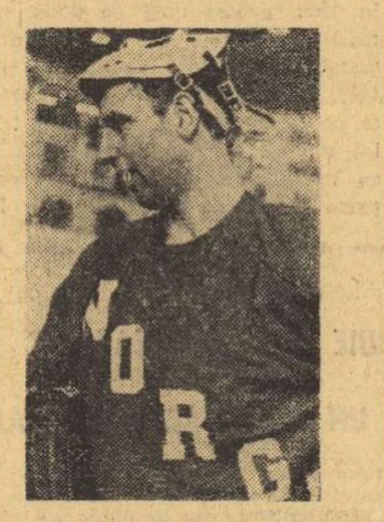


MONTE CARLO
## BARTHES ELIMINAT DIN PRIMUL TUR!

**MONTE CARLO, 30 (Agerpres).** — Surpriză în turneul internațional de tenis de la Monte Carlo: Francezul Pierre Barthes, care era al doilea favorit după românul Ilie Năstase, a fost eliminat încă în primul tur, pierzînd cu 5—7, 6—2, 0—6 în fața tînărului jucător belgian B. Mignod.

Tot în partidele pentru primul tur, cehoslovacul Pala l-a învins cu 6—2, 7—5 pe Machan (Ungaria), iugoslavul Iovanovici a dispus cu 6—1, 6—3 de Sturdza (Elveția), iar polonezul Gasiorek l-a întrecut cu 6—3, 6—3 pe Estep (S.U.A.).

Iată și primele rezultate din turul II (optimi de finală): Szoke (Ungaria) — Nowicki (Polonia) 2—6, 3—3 (abandon al lui Nowicki); Hrebec (Cehoslovacia), — Bengtsson (Suedia) 4—6, 7—5, 6—3, 3—6, 6—3; Barany (Ungaria) — Taroczi (Ungaria) 6—4, 4—6, 6—2, 6—4.

Rezultate din proba de simplu femei (sferturi de finală): Bassi (Italia) — Morozova (U.R.S.S.) 6—2, 6—3; Bentzer (Suedia) — Fuchs (Franța) 4—6, 6—4, 6—3; De Roubin (Franța) — Szell (Ungaria) 6—4, 6—2; Niessen (R.F.G.) — Szoreny (Ungaria) 6—1, 6—2.

Corespondență specială pentru „SPORTUL"

# „CUPA DUNĂRII" — *O REPETIȚIE GENERALĂ ÎNAINTEA C. E. DE HALTERE*

Între 7 și 9 aprilie se va desfășura, la Budapesta, actuala ediție a „Cupei Dunării" la haltere. Această competiție, devenită tradițională în ultimii ani, prezintă de data aceasta o importanță deosebită. Pentru reprezentanții țărilor participante ea constituie o ultimă verificare înaintea campionatelor europene de la Constanța și o importantă etapă de pregătire în vederea Jocurilor Olimpice din această vară.

Ce țări vor fi prezente în întrecere? Iată-le: **Ungaria, Cehoslovacia, Bulgaria, Austria, Iugoslavia** și **R. F. a Germaniei**. Dintre candidații la primele locuri nu vor lipsi cunoscuții halterofili **Rudolf Mang** (R. F. a Germaniei) — care nu de mult a realizat 625 kg, a doua performanță mondială din toate timpurile — fostul campion olimpic **Drajila** (Cehoslovacia), apoi **Kucev, Kraicev** (Bulgaria) și alți sportivi renumiți, care vizează podiumul „europenelor" și cel olimpic.

Echipa țării gazdă a fost astfel alcătuită de antrenorul Andras Orvos: **cat. cocoș**: Földi; **cat. pană**: Benedek; **cat. ușoară**: Ambrozi; **cat. mijlocie**: Stark; **cat. semigrea**: Gy. Horvath; **cat. grea**: Veres; **cat. supergrea**: Ambrus. După cum se vede, în formație și-au găsit loc o serie de elemente tinere, care s-au evidențiat în ultima vreme. Este vorba de **Ambrozi** și **Stark**, halterofili în ascensiune, cu rezultate excelente care vor avea un cuvînt greu de spus în viitoarele competiții. De remarcat absența lui **Szarvas** și **Bagocs**, în locul cărora au fost selecționați cei doi sportivi de mai sus.

*Győző Veres „veteranul" echipei Ungariei revine pe podium*

Cu mare interes este așteptată revenirea „veteranului" **Győző Veres**, care după o absență de cîțiva ani își va putea verifica posibilitățile. Antrenorul Orvos este optimist în ce privește evoluția echipierilor lotului maghiar și speră să ocupe primul loc în clasamentul pe națiuni.

**Ferenc BOCS**
„Népsport" — Budapesta

N.R. De menționat că întrecerile „Cupei Dunării" au fost programate inițial între 14 și 16 aprilie, dar organizatorii au devansat data întrecerilor pentru 7—9 aprilie. La această competiție a fost înscrisă și reprezentativa României, dar ea și-a retras participarea, întrucît tot între 7 și 9 aprilie au loc la Constanța campionatele naționale ale țării noastre.

## CONDUC PENTATLONIȘTII MAGHIARI

**PARIS, 30 (Agerpres).** — Proba de tir din cadrul concursului internațional de pentatlon modern de la Fontainebleau a fost cîștigată de sovieticul *Kaisev* cu 1066 puncte. Pe locurile următoare, la egalitate s-au clasat Richards, Pesthy, Glukevici și Philip — toți cu cîte 1022 p.

În clasamentul general individual, după disputarea a trei probe, conduce *Balczo* (Ungaria) — 2974 p, urmat de compatriotul său Kelemen — 2815 p și Gorlov (U.R.S.S.) — 2803 p. Primul dintre sportivii români este *Dumitru Spîrlea*, clasat pe locul 7 cu 2705 p.

În clasamentul general pe echipe, pe primul loc se află formația Ungariei — 8529 p, urmată de selecționatele U.R.S.S. — 7687 p, R.F. a Germaniei — 7629 p, S.U.A. — 7155 p, României — 7075 p, U.R.S.S. (II) — 7030 p., Franței — 6928 p. etc.

# TURNEUL F.I.R.A. '72 PENTRU JUNIORI

**• Au rămas în cursă doar 4 echipe • Reprezentativa României luptă să se califice, astăzi, în finală • „Greul abia începe" — ne declară antrenorul N. Pădureanu**

S-a desfășurat deci prima etapă a „Turneului F.I.R.A. '72" rezervat echipelor de rugby-juniori. Ca de fiecare dată într-o mare competiție — participă 8 reprezentative de țări — n-au lipsit surprizele. Formația Italiei, care se bucură de atu-urile gazdei, a fost învinsă, neașteptat, de „XV"-le cehoslovac și astfel cele 4 echipe rămase în cursă sînt **România**, care va întîlni astăzi **Cehoslovacia**, și **Franța** (care a surclasat **Belgia**) — anunțîndu-se, așa cum era de așteptat, ca principala favorită a turneului — care va juca cu **Spania**.

Într-o scurtă convorbire purtată ieri cu antrenorul lotului nostru **NICOLAE PĂDUREANU**, acesta ne spunea: **„Sînt mulțumit de evoluția băieților noștri deși meciul cu echipa R. F. a Germaniei (30—9) nu ne-a pus probleme deosebite fiind de fapt, pentru noi, un antrenament. Foarte util însă, întrucît începînd de azi, turneul este foarte tare. Echipele Spaniei și, binențeles, Cehoslovaciei, se prezintă mult schimbate în bine, față de anul trecut, practicînd un rugby modern, în forță. De Franța, ce să mai vorbim... Jucătorii ei sînt bine clădiți, fac parte, unii, din marile echipe franceze, așa că după mine ei rămîn marii favoriți ai turneului. Juniorii noștri vor lupta însă pentru un loc cît mai bun în acest turneu".**

# „ÎN FOTBAL NU SE PREMIAZĂ... JOCUL DE CÎMP"

## Ziarele din Budapesta comentează întîlnirea Ungaria — R. F. a Germaniei

**BUDAPESTA 30 (prin telefon, de la trimisul nostru special).**

În general, aprecierile despre comportarea fotbaliștilor maghiari în meciul pe care l-au susținut miercuri seara, în compania celor vest-germani, nu sînt nefavorabile. Comentariile subliniază faptul că gazdele au jucat mai bine timp de o oră decît reprezentativa vest-germană și că ele au pierdut meciul numai datorită unei pregătiri fizice inferioare.

Presa budapestană comentează acest joc prin prisma viitoarelor întîlniri din sferturile de finală ale C.E., cu România. Toate criticile se îndreaptă spre atacul nesatisfăcător al selecționatei ungare, spre pregătirea atletică inferioară a gazdelor. De altfel, acest lucru s-a remarcat și cu alte prilejuri, cînd echipele din Europa Centrală au jucat în compania unor formații anglo-saxone, iar recent eliminarea campioanei Ujpesti Dozsa în fața scoțienilor de la Celtic Glasgow a fost edificatoare.

Dar iată ce scriu ziarele de joi. Sub titlul **„Am gustat din jocul modern"**, ziarul **„NÉPSZABADSAG"** notează: **„va trebui să înțelegem că după acest joc trebuie făcut ceva pentru a ajunge din urmă fruntașele fotbalului continental. Am jucat bine 60 de minute, dar nu ne-am putut detașa ca scor. Selecționata R. F. a Germaniei, abandonînd tiparul posturilor fixe, ne-a depășit prin viteză și forță și a manevrat pe partea stîngă a apărării noastre care a fost deficitară, creînd în fața porții noastre un permanent pericol. Atacul nostru a mizat prea mult pe Dunai II, care însă n-a putut depăși apărarea organizată a oaspeților. Ne lipsește un realizator de tipul lui Albert... Am fost învinși de o echipă mai bună, ceea ce nu e deloc rușinos."**

Ziarul **„NÉPSZAVA"**: **„Pînă în ultimul sfert de oră, după care băieții noștri n-au mai avut suflu, echipa noastră a fost mai bună, ratînd 3—4 ocazii, care dacă ar fi fost fructificate ar fi putut aduce un rezultat mai bun, sau chiar victoria"**. Redactorul **Kalman Vandor**, care semnează aceste rînduri, scrie în continuare: **„Pentru noi, un element deosebit de semnificativ este faptul că echipa a avut poftă de joc, a jucat ofensiv. Va trebui să îmbunătățim atacul, nu atît în ce privește concepția, ci îndeosebi ca finalizare și atunci putem crede mai mult în calificarea reprezentativei noastre în semifinale C.E."**

**„MAGYAR NEMZET"**, sub titlul **„Doar rezultatul ne supără"**, consemnează următoarele: **„Am fost superiori 60 de minute, dar în fotbal nu se premiază... jocul de cîmp. În spatele acestei înfrîngeri trebuie să găsim unele învățăminte, care să ne ajute la atingerea unei trepte superioare în fotbalul european.**

**„MAGYAR HIRLAP"**, care își intitulează cronica **„În repriza a doua s-a terminat forța echipei Ungariei"**, scrie următoarele: **„În vederea meciului cu România, fot[...] liștii unguri trebuie să-și cons[...] deze capacitatea fizică și să-și [...] bunătățească finalizarea. Ac[...] două elemente esențiale treb[...] făcute în timpul scurt care ne [...] rămîne pînă la dificilele partide [...] România din C.E."** În continu[...] cronicarul regretă victoria, care [...] fi dat mai multă încredere ju[...] torilor pentru meciul din 29 a[...] lie, cu România.

**„NEPSPORT"** se ocupă pe [...] de partidă și relevă, îndeosebi, [...] portul tinerilor din echipă: [...] vacs, **Balint** și **Branikovits**, ulti[...] fiind schimbat — pentru că a a[...] zat o durere la picior — cu B[...] (care însă n-a avut timp să se a[...] modeze).

Iată și cîteva declarații ale u[...] antrenori: **R. ILLOVSZKY** (Un[...] ria): **„Am pierdut jocul în pri[...] repriză"**. **H. SCHÖN** (R.F.G.): **„P[...] tru mine testul cel mai import[...] l-a făcut apărarea, îndeosebi Br[...] ner. Ungurii au pierdut meciul [...] torită unei slabe pregătiri fizic[...]** **F. VALCAREGGI** (Italia): **„M[...] ghiarii sînt în progres, dar inain[...] rea este ineficace"**. **L. STAS[...]** (Austria): **„În prima repriză, [...] gurii meritau să marcheze. Ve[...] germanii au acționat ca o mași[...] de fotbal, calculat, neobosit, [...] mișcare"**. În fine, **ANDRAS TE[...] PITKO**, președintele Federa[...] maghiare de fotbal spune: **„[...] frîngerea suferită azi trebuie [...] fie o lecție mare, care nu treb[...] uitată... Pe teren propriu treb[...] să ai inițiativa și să marchezi[...]**

**Radu URZICEANU**

*Breitner (R.F.G.) — în tricou alb — deschide scorul meciul de la Budapesta*
Telefoto: A. P. — Agerpres

## AU ÎNCEPUT C.M. DE SCRIMĂ ALE TINERETULUI

La Madrid au început campionatele mondiale de scrimă pentru tineret. În primul tur al probei de floretă băieți, sportivii noștri au obținut următoarele rezultate: P. Kuki — locul 1 în seria cu 4 v; P. Buricea — locul 3 în seria 6 cu 5 v; L. Ruff — locul 4 în seria 8 cu 3 v. Cei trei trăgători s-au calificat pentru turul următor al întrecerii.

# TINERII HOCHEIȘTI ROMÂNI ÎN CURSA PENTRU MEDALIILE DE BRONZ ALE CAMPIONATULUI EUROPEAN (grupa B)

În timp ce hocheiștii noștri seniori se întrec la București în grupa B a campionatului mondial, juniorii se află și ei în plină întrecere, disputîndu-și în localitatea Lyss din Elveția șansele tot în grupa B, dar a campionatului european de hochei pe gheață.

După cum am mai anunțat, cele 10 echipe participante la această întrecere, printre care și selecționata țării noastre, au fost împărțite în două serii preliminarii, în cadrul cărora jocurile s-au încheiat miercuri seara. Acum urmează ca echipa clasată pe primul loc în seria I să joace cu cîștigătoarea seriei a II-a, pentru medaliile de aur și argint, cele de pe pozițiile secunde în cele două serii pentru locurile III—IV și așa mai departe.

Iată ultimele rezultate și clasamentele finale în cele două serii: **SERIA I: Polonia — Austria 6—2 (2—0, 1—1, 3—1); Iugoslavia — Italia 5—4 (1—1, 1—2, 3—1); clasament: 1. Polonia 8 p** (golaveraj **29—7), 2. Iugoslavia 6 p (21—20), 3. Italia 2 p (21—19), 4. Austria 2 p (11—21), 5. Olanda 2 p (16—31); SERIA A II-A: Elveția — Ungaria 3—2 (1—1, 1—0, 1—1)**, meci extrem de disputat în care „eroul" a fost tînărul Jean-Luc Croci-Torti din echipa Vilars, care în plină dominare a formației ungare a ridicat scorul de la 2—1 la 3—1 în favoarea echipei sale; **România — Franța 7—2 (2—0, 2—1, 3—1); clasament: 1. Elveția 8 p (33—8), 2. România 6 p (24—13), 3. Ungaria 4 p (17—13), 5. Danemarca 2 (9—23), 5. Franța 0 p (3—29).**

Pentru primele două locuri (și promovarea în grupa A a campionatului), se întîlnesc, deci, selecționatele Elveției și Poloniei, iar pentru locurile III—IV reprezentativele României și Iugoslaviei. Partidele au loc joi seara, pe patinoarul din Lyss.

## CONCURSUL INTERNAȚIONAL DE PATINAJ ARTISTI[C]

# ÎN LUPTĂ CU DIFICILELE FIGURI OBLIGATORII

**MIERCUREA CIUC, 30 (prin telefon de la trimisul nostru).**

Ca orice competiție a gheții care se respectă, concursul internațional de patinaj artistic a debutat și el cu mult discutatele figuri obligatorii, sau „de școală" cum li se mai spune. Probă lipsită de spectaculozitate, pentru simplul motiv că din tot ce face sportivul pe gheață, spectatorii nu văd mai nimic. Observi alunecarea, grația întoarcerilor, avîntul cu care înaintează patinatorul, dar nu și urma lăsată de patină, deci obiectul principal al efortului lui. Înșiși arbitrii, mai aproape de evoluția sportivului, se deplasează de la locul lor, după executarea fiecărei figuri, pentru a studia porțiunea de gheață caligrafiată. Dar cum pot face aceasta spectatorii?

Iată, desigur, motivele pentru care figurile obligatorii nu plac. Și totuși, după părerea majorității specialiștilor, ele sînt *indispensabile*. Oricît s-ar încerca — și se încearcă — de a le reduce din importanță, din ponderea lor în punctarea rezultatului, aceasta nu se va putea face decît în detrimentul *calității* execuțiilor, chiar la figurile libere. Așa cum ne spunea și arbitra *Ecaterina Pustay* — fostă campioană a țării — unele figuri libere sînt *transpuneri* ale obligatoriilor și — de pildă — săritura Lutz este de fapt o „contracotitură". *Nu execuți bine contracotitura, nu poți realiza Lutz-ul...*

Cunoscînd parcă toate acestea, concurenții întrecerii abia începute la Palatul de gheață din Miercurea Ciuc, au pornit cu dîrzenie și aplicație la disputarea probei obligatorii. La băieți, liderul incontestabil este sovieticul *S. Volkov*, ca[re] conduce detașat, totalizînd 544,9 [p]. Urmează: *W. Woloszynsky* (Polonia) 438,3 p; *Vl. Zvezdin* (U.R.S.S.) 425,8 p; *I. Simon* (Ungaria) 424,[...] p; *At. Bulete* (România) 409,7 [p]; *M. Kolar* (Cehoslovacia) 407,6 [p]; *M. Ion* (România) 397,8 p; *O. Gog* (România) 381,9 p. Au început în[...] trecerea și fetele. Pentru primel[e] locuri candidează, fără îndoială, sovietica *Marina Titova*, polone[za] *Miroslava Nowak* și maghiar[a] *Zsuzsa Homolya*.

Vineri după-amiază *(n.r. azi)* concursul se încheie cu proba d[e] figuri libere.

**Gh. ȘTEFANESCU**

## TELEX

**Continuîndu-și pregătirile în vederea participării la apropiatele campionat[e] mondiale de hochei pe gheață (grupa A), reprezentativa U.R.S.S. a întîlnit l[a] Helsinki selecționata Finlandei. Hocheiștii sovietici au obținut victoria c[u] scorul de 3—1 (2—0, 0—0, 1—1), prin punctele înscrise de Vikulov (2) și Mihailov. Golul gazdelor a fost marca[t] de Reppo.**

■

**Rezultatele înregistrate în campionatele internaționale de tenis ale Republicii Sud-Africane care se desfășoară la Johannesburg: simplu bărbați (turul II): Richey—Schroder 6—2, 6—2, 7—6, J. Leschly—Warwick 6—2, 7—6, 6—4, Ward—Fassbender 6—4, 6—0, 6—3; Prosisy—Briscoe 6—1, 6—2, 6—2; Gisbert—Styles 6—2, 6—1, 7—5; Santana—Mc Ghie 6—3, 6—3, 6—3; simplu femei (turul II): Winnie Shaw—Marion Whitte 6—3, 6—4; Gail Chanfreau—Monique van Haver 6—4, 6—3.**

■

**Rezultate înregistrate în turneul preolimpic de handbal masculin de la Tunis: Tunisia—Camerun 17—15 (9—8); Algeria—Republica Arabă Egipt 19—19 (10—12); Senegal—Maroc 16—15 (7—8).**

■

**Tradiționalul concurs internațional de schi „Cedrii Libanului" s-a încheiat cu desfășurarea probei masculine de slalom uriaș, în care victoria a revenit francezului Bernard Groofilley, cronometrat în două manșe cu timpul de 3:09,48. Pe locul secund s-a clasat compatriotul său Pierre Pouteil — 3:13,64, urmat de vest-germanii Fritz Bunder — 3:13,75, Hans Fischhaber — 3:15,47 și austriacul Rudi Mayer — 3:16,62.**

# 2000 KM. ÎN „CURSA PĂCII"

Ediția a 25-a jubiliară a tradiționalei curse cicliste „Cursa Păcii" se va desfășura între 5—20 mai pe traseul Berlin—Praga—Varșovia. La întrecere vor lua parte peste 100 de cicliști din 18 țări: Anglia, U.R.S.S., *România*, Iugoslavia, Bulgaria, Franța, Cuba, Ungaria, Belgia, Finlanda, Danemarca, Olanda, Italia, Norvegia, Maroc, Polonia, R.D. Germană și Cehoslovacia.

Echipele vor fi alcătuite din cîte șase cicliști și nu șapte ca la ediția precedentă. Traseul, împărțit în 14 etape, măsoară circa 2 000 km.

***o ultimele știri o ultimele rezultate o ultimele știri o ultimele rezultate o***

## LA MONTE CARLO, ILIE NĂSTASE ȘI ION ȚIRIAC MERG MAI DEPARTE...

Aseară tîrziu, am aflat că în turneul de la Monte Carlo tenismanii noștri au susținut noi întîlniri. **Ilie Năstase** l-a întrecut cu 6—3, 6—2, 6—2 pe austriacul **Karry**, iar **Ion Țiriac** a dispus cu 6—3, 8—6, 6—1 de belgianul **Homberger**.

## A MURIT TONI BEVILACQUA

Fostul campion mondial de ciclism în probele de velodrom, italianul Toni Bevilacqua, accidentat cu cîteva zile în urmă în timp ce participa la un antrenament cu elevii săi, a decedat la spitalul din Mestre (în apropiere de Veneția).

## CALIFICĂRI PENTRU C. E. DE BASCHET (juniori)

La Salonic au început întrecerile unuia din turneele de calificare pentru campionatul european de baschet rezervat echipelor de juniori. În primele două partide s-au înregistrat următoarele rezultate: Grecia—Elveția 85—31 (40—11); Belgia—Olanda 67—52 (36—31).

Redacția și administrația: București, str. Vasile Conta nr 16; telefoane: centrala 11 10.05, secția corespondenți 11.51.09, interurban 72 și 286; telex: sportrom buc. 180. Tiparul „I. P. „Informația", București 40.368